P. III. 3.
Lui Gogu Georgescu Trimeție
Loco

ANUL I. Nr. 3. PRETUL UNUI EXEMPLAR LEI 3. DUMINICĂ 23 IUNIE 1929.

„PRESA"

U. R. P. A. DEPOZIT

ZIAR INDEPENDENT

ABONAMENTE:
Particulari . . . 300 lei anual
Bănci şi Instituţii . . 500 „ „
Preoţi, Învăţători, Militari . 250 „ „

— APARE SĂPTĂMÂNAL —
REDACŢIA ŞI ADMINISTRAŢIA
STRADA LASCĂR CATARGIU Nr. 10 PITEŞTI

— ANUNŢURI ŞI RECLAME —
— — DUPĂ TARIF — —
MICA PUBLICITATE 3 LEI CUVÂNTUL

A. R. P. A. si Ziua aviatiei

A. R. P. A. Asociaţia română pentru propaganda aviaţiei!.....O nouă iniţiativă patriotică şi ceace este original, fructuasă. Aceasta se datoreşte graţie sprijinului oficial de care se bucură din partea ministerului de răsboiu care a reuşit să înfăptuiască, într'un răstimp, relativ scurt mai mult decât se putea nădăjdui. Până acum de când funcţionează a întins aripile la zeci de avioane. Altele aşteaptă să sboare. Si «Ziua aviaţiei» este chemată, nădăjduim, să dea o contribuţie directă acestei acţiuni naţionale atât de frumoasă şi în deosebi atât de utilă.

Aşa numita zi a aviaţiei este o chemare ce se adresează conştiinţei româneşti, spre a-i deştepta curiozitatea, interesul şi pasiunea ca la rândul lor în măsura posibilităţilor şi a mijloacelor de care dispune fiecare să contribue la desvoltarea acestei noi arme de progres şi propăşire socială. Căci nimeni nu trebue să conteste rolul primordial pe care-l va juca aviaţia în viitorul răsboiu.

Aerul este un hotar de ţară care trebue apărat, — şi care în ciuda aparenţei este cel mai greu de apărat. Intărirea hotarului aerian în viitorul răsboiu — şi nu va fi curând—este astăzi un punct de program fundamental în planul general de apărare al ţărilor.

„Ziua aviaţiei" este peste câteva zile.., Dumineca viitoare. La noi în judeţ mâine. Atât în bisericile din oraş cât şi în bisericile cătunelor pierdute din văgăunile munţilor, preoţi, după terminarea serviciului divin, va vorbi în măsura cunoştinţelor fiecăruia despre importanţa aviaţiei şi rolul pe care-l va juca în viitorul răsboiu.

Ateneele culturale—acolo unde există—vor ţine şedinţe cu program aviatic. Se vor da serbări în acelaş gen.

Va avea loc în aceiaş zi o cheţă—singura într'un an—organizată cu cea mai strictă precauţiune de seriozitate şi control astfel ca banul public să ajungă intact la destinaţie. Sunt un adversal neâmpăcat al acestui gen de cerşetorie publică dar pe aceasta o găsesc mai mult decât necesară, indispensabilă.

Nu este vorba doar de obolul pe care spiritul public, asociat acestei campanii patriotice, ar putea să aducă cu o oră mai devreme siguranţa apărărie naţionale ci şi de contribuţia directă pentru această operă mântuitoare.

Nobila colaborare între Stat şi proletar, care cu sacrificiul ce aproape nu se bagă în seamă de către cei mai mulţi, este ca publicul să însumeze o largă bună voinţă pentru realizarea propusă.

Să ajutăm cu toţi fără excepţie propăşirea aviaţiei noastre şi să ne întovărăşim în toate ce ne-ar solicita. Să nu pregetăm un singur moment şi să lavem încrederea desăvârşită în isbândă. Manifestarea de solidaritate a ţărei intregi să insemneze in „Ziua aviaţiei" semnalul unei energii in acţiune atât de necesară pentru ţara noastră.

Aurel Glukus.

TEORIA POLARITAŢII

Vom încerca a dispune o ordine în sfera de manifestare artistică din primele începuturi ale aparaţii sale până în epoca conteporaneităţi noastre.

In istoriea universală a popoarelor vom deosebi ca în orice altă ştiinţă o metodă şi o ordine exentială, care subjugat principiilor metaphisice au slujit de scurgere spre eternitatea atotvieţuitoare a vremii. Perioadele alternante ce au stat la baza formării societăţilor dealungul secolelor, şi cari au mijlocit progresul de conştiinţă creatoare şi de ducată a personalităţii colective sunt perioadele „critice" şi „organice". Această observaţie aparu pentru prima dată la Saint-Simon justificând necesitatea de a dărăma vechea organizaţie morală înlocuind-o cu una după un tipic raţional şi organic conform scriptului determinat al istorii. Voi numi această tendinţă cu caracter desinteză care năzuiră să-i schimbe formele necorespunzătoare intereselor superioare având în vedere decât ierarhia socială creată pe eutităţi scrupule stabilite sub termenul generic de polaritate, Polaritatea aceasta în afară de câmpul restrâns care părea s'o reducă vom încerca s'o proectăm sub o universată atribuţiune de general pentru a face accesibilă diferenţiabilă

Fizica, sub principiul inerţii relevă spiritului micşorarea alternativă putând prin analogie s'o putem extinde în fiziologie (circulaţia sângelui, astronmia mişcarea de revoluţie a pământului ce ne dă succesiv cele două momente disparate de ziuă şi noapte şi printr'o amănunţită observaţie am avea curajul s'o emutăm chiar în domeniul nebulos al sociologiei, sub denumirea de polaritatea socială.

Nu aceasta ne este scopul ce ne-am propus a desvolta dar am crezut serios a menţiona în mod pasager influenţa principiului succesiunii alternative în domeniul de formare a societăţilor.

De asemenea nu cred să studiem ordinea şi metoda ca esenţă, dacă urmează un curs prestabilit sau virtutea **fatum** de termin citit sau dacă aceasta condustă derivă dintr'o amănunţită minuţiozitate de calcul intelectual pe care olimpul cugetării noastre emancipat caută să-l plăsmuiască sub forma rigidă a progresului conştient. Sunt două aspecte ce par în geometria inotolă a păstra respectarea unei singure forţe. Studiul de amănunt îl vom încerca în artă să convingem în parte că fenomenul tratat mai sus păstrează aceiaş influenţă glacială asupra producţiunilor cu caracter afectiv în care să oglindeşte lumea simţurilor noastre. Arta este un efect de fecundări, senzaţiilor noastre multiple cu natură obiectivă. Este o nebuloasă corectată de conştient căruia i-s'au subordonat facultăţile scuzoriale intuitive cu nesfârşite resfrângeri de game multicolor ce au ca punct central emotivitatea (va urma)

George Ristea-Sava

EFECTELE CRIZEI

Observăm că dela un timp în coace o criză generală bântue întreaga ţară. Dar această criză nu vine din cauza lipsei de numerar sau recoltă ci în măsura cea mai mare o contribue luxul. Acest parazit demoralizator care de la răsboiu încoace a cuprins cu atâta iuţeală întreaga ţară, şi astăzi nu există colţ unde acest parazit intelectual să nu facă victime. Criza s'ar putea înlătura dacă statul ar contribui într'o largă măsură la combaterea luxului. In epoca noastră nu mai putem distinge pe cel sărac de cel bogat căci luxul i-a copleşit pe toţi deopotriva. Astăzi vedem cu părere de rău că portul ţărănesc se pierde—singură podoabă a ţărei noastre—prin mătăsuri şi alte articole de lux de mare preţ care contribue la prăbuşirea noastră morală. Tineretul şi în special cel dela ţară îşi vinde produsul muncei lor să cumpere o pereche de ciorapi de mătase sau nu ştiu ce articol de frumuseţe. După cum vedeţi răsboiul a făcut atâtea victime, în cât criza nu va putea fi înlăturată de cât atunci când cu toţi vom contribui la stârpirea acestui parazit intelectual. Din cauza luxului astăzi intelectualul a părăsit complect gustul pentru frumos încuibându-se în tripouri unde pe lângă că îşi pierde sănătatea pierd şi moralitatea şi de multe ori l-a aduce şi la crime. Prin lux să nu luaţi numai îmbrăcămintea căci e greşit, se înţelege petrecerile cu articole scumpe şi multe. altele. Lucrurile necesare omului nu-i coboară morală iar luxul nu-l ridică. Ţara noastră a atins aproape ca civilizaţia din occident însă, s'ar putea contribui mai mult pentru a putea aduce foloase ţărei noastre, prin încurajarea culturi cel mai important factor al civilizaţiei.— Statul, prin punerea unor taxe enorme pe lux ar putea înlătura importul şi atunci numai cei bogaţi vor putea plăti articole scumpe. Nu-i serios pentru un muncitor sau un ţăran care e singurul păstrător de credinţe strămoşeşti să-l vezi astăzi alungându-şi portul, împodobindu-se cu lucruri de preţ, astăzi când banul e foarte scump. Exemplul îl putem lua dela generaţia trecută unde nu se pomenea masca fardului sau părul tuns, nici vorbă de rochie scurtă care îţi face impresie urâtă şi-ţi coboară moralitatea. Trăim în vremuri grele şi mergem spre pieire iar obiceiurile, credinţa şi toate ce contribue fala poporului se sting prin nepăsarea cu care poporul nostru îl priveşte. Luxul contribue în primul rând lăsând celelalte viţii la urmă. — Combătând luxul vom vedea că ţara înfloreşte iar criza nu va mai face atâtea victime omeneşti.

Tiberiu Crainic

P. 2813/1870.

LITERATURA — ARTA — STIINTA

NOAPTEA PE LAC

Noaptea liniştit se lasă
Peste lacul trist cu trăstii.
Luna'şi varsă a ei văpae
Ascunzându-se în sălcii.

II

Linişte, tăcere adâncă
S'a lăsat cu al nopţii voal.
Nuferii plecaţi, din apă
Sorb nectarul de pe mal.

III

Iar din tufiş maestoasă
Iese lebădă uşoară
Doarme toată 'priveliştea
Cu imnul nopţii ce coboară.

Vlad Furtună.

PORTRETUL TĂU

Portretul tău mi-e acuma dinainte
Sunt un nebun, o ştiu, nu's om ‹cuminte,
Când, ca şi un păgân, lui mă ‹închin,
Cum nu m'am închinat celui divin.
Un zâmbet cald ţi-a prins în colţul ‹gurii
Cartonul ce dă slab tonul naturii
Şi ochi frumoşi, sub tremurânde ‹gene,
Cum n'au pe lume două Cosânzene.

E-o vraje întreagă'n ramă-adă- ‹postită—
E o icoană sfântă şi iubită
Portretul tău—şi-atâta'l preţuesc
Incât nici să'l privesc nu îndrăsnesc.

Z. — Trivale.

INFINIT — Procesul Creaţii.

Infinit! Infinit!
Cu pântec sfărâmat în glie
Şi planeţi
Simţirea mea te soarbe nesfârşit
Popas neisprăvit spre veşnicie.
O rază pierdută'n vag nepătruns
Incediul creării
In cutele vremii ascuns
Nucleul de viaţă ajuns
Vicleana tortură a mişcării.

George Ristea-Sava.

PREMIANŢII
premiului naţional de Proză şi — Poezie —

Zilele trecute S. S. R. s'a pronunţat asupra decernării premiului naţional de Proză şi poezie. Un lucru de foarte mare importanţă pentru scriitor, a încununat cu succes pe un poet şi un romancier. Se ştie că nemuritoarea operă Vlaicu Vodă a lui Al. Davila creatorul poeziei dramatice din literatura noastră şi-a atins scopul ce-l merita. Acest poet uitat de cenaclurile sau cafenele literare, care s'a mărginit să-şi croească drumul în literatură prin sine, n'a căutat prin pretinşi protectori sau reclamă încununarea — ci prin vădit talent care astăzi — dar foarte târziu — a fost încununat cu răsplata pe care o merita.

* * *

Al doilea premiat pentru proză D-l Liviu Rebreanu, venit de peste Carpaţi, s'a ridicat singur în literatura noastră, prezentându-ne cel mai bun roman al zilei. Prin forţa sa de observaţie, şi colorit pe care-l redă cu atâta măestrie în proza sa a atins aprecierea tuturor trecând în scurt timp graniţile noastre. Romanele sale ION şi PĂDUREA SPÂNZURAŢILOR au atins tiraj mare ceace se vede că opera lui Rebreanu e în plină ascensiune. E tânăr şi dela talentul său aşteptăm noi orizonturi prin care să ne căluzim şi noi. CIULEANDRA cel de al doilea roman a trecut definitiv în literatura universală. In consecinţă, a primit cu merit această instincţiune şi noi nu putem aduce de cât cuvinte de laudă juriului cât şi premianţilor.

Mişu Dom.

MAJESTATEA SA.... FILM ŞI CINEMA

PORTRETELE ECRANULUI

Gösta Ekman

Gösta Ekman este unul din numeroşii actori de teatru pentru care porţile studioului s'au deschis abia cu câţi-va ani în urmă. Totuşi, talentul lui viguros, căreia se adaugă o figură extrem de fotogenică, i-a permis să înscrie dela început un succes desăvârşit ceace la consacrat definitiv printre marile vedete.

S'a născut la Stockholm în anul 1890. Din 1908 începe cariera lui teatrală. După ce joacă pe scena diferitelor teatre provinciale, a fost angajat la *„Teatrul Suedez“* din Stockholm, în 1913. Aci joacă cu succes considerabil în roluri ca: *Frederic cel mare, Romeo,* precum şi în piesa lui Paul Raynold *Le Tombeau sous l'arc de triomphe.* Ca actor de cinema culege aceiaşi lauri ca şi pe scenă. A creiat roluri minunate în *Thorea von Deken, La bombe, Le coueur et la cervelle, Les traditions de la famille, Le chevalier evrant, Les youx de l'amoin, Qui juge, Monsieur la Narquis,* monumentalul *Charles XII-a.* Acest film făcu să fie angajat de către „UFA“ unde sub regia lui F. W. Murnau interpretează rolul principal din *Faust* şi încă câte-va producţii ale Ufei.

După cum se vede o activitate bogată, o serie de filme strălucite, o muncă neîntreruptă care, fatal, vrea să-l aducă pe Ekman pe culmea gloriei.

De ce nu există FILMUL ROMÂNESC

Urmărim de câţi-va ani, cu viu interes, silinţele câtorva pătimaşi de a înfiripa, din nimic, o industrie românească a filmului. Dacă până în prezent această industrie nu a luat desvoltare care să impună capitalurile disponibile, ci a regresat, poate dela primele începuturi a fost din pricina inconştienţei multora dintre realizatori, care cu o îndrăsneală incalculabilă şi cu sacrificiul ultimului muc de ţigară, au crezut că prin editarea unui subiect oricât de slab realizat face o operă de propăşire.

Aşa este cazul realizatorului a două producţii «Iadeş» iar mai în urmă „Iancu Jianu“ — care, cu o distribuţie de copii ce mai întâi au trebuit să urmeze cursurile Atelierului de Mimo-Dramă, conduse de acelaş domn scrupulent, şi cu un capital strâns mână dela mână la rotunda sumă de 200.000. lei crede că a dat ceva de artă. Nu vreau să comentez în amănunt acest lucru, nici să descriu interpreţii. — Ar fi inutil de vreme ce publicul Piteştean a admirat una din aceste producţii şi şi-a putut da seamă cu prisosinţă de rezultatul obţinut — dar am vrut numai să ilustrez cu acest exemplu cauzele nenorocite cari aduc filmul românesc la compromiterea definitivă.

Dacă nici unul, sau aproape nici unul din capitalişti nu mai îndrăsneşte să investească o sumă mare întru înfăptuirea unei industrii naţionale, răspunderea o poartă numai aceşti inconştienţi lipsiţi de simţire, cari cu capitaluri ce abia pot acoperi costul negativului şi al pozitivului vor să realizeze filme al căror subiect cere milioane pe lângă pricepere.

G. Vrabie.

CITITORI,

Arătaţi-vă dragostea ce aveţi pentru ziarul „PRESA“ prin abonamentul Dumneavoastră.

Sportive

Clubul „Sporting“ Secţia Ciclistă din localitate a organizat o cursă pe distanţa Piteşti — Găeşti şi retur (84 km.) Au participat reprezentanţi ai cluburilor: „Sporting“ „Principele Mircea“ din Piteşt şi „Marvan“ din C.-Lung. Primul a sosit: Rică Trainic (Alcyon) de la clubul „Marvan“ din C.-Lung care a parcurs distanţa în 2 ore şi 56 de minute. Au sosit în ordine II-a Ionel Andreescu dela „Sporing“ şi Ionel Iliescu dela „Principele Mircea“.

Sporting Club (Piteşti)
I. M. C. A. (Slatina)
2—1 (1—0

Duminică s'a disputat pe terenul Reg. 4 Argeş din localitate un Match amical de Foot-Bali între echipele mai sus notate. In prima repriză gazdele stagnează net din cauza înaintaşilor cari pierd dese ocazii de marcare. Ardaş Sarian într'un pasăe bine plasat marchează primul goal. In repriza II-a I. M. C. A. ameninţă însă fără rezultat. Un penalty în careul Sportingului este transformat de B. Ionescu (I. M. C. A.) Spre sfârşit o eşire frumoasă a Sportingului marchează al II-a goal prin Sarian.

In general jocul a fost mediocru. Arbitru D-l Sub-Lt. Bărbulescu corect.

* * *

Duminică 23 crt. „Sporting“ se deplasează la Slatina pentru a da o nouă un match de Foot-Ball pentru revanşe cu I. M. C. A.

VAL.

Condiţiunile de înscriere în şcoalele comerciale Superioare

In anul şcolar 1929—30 se pot înscrie în clasa I-a a şcoalelor superioare comerciale de Băeţi şi fete următoarele categorii:

1) Elevii cari au dobândit certificate de absolvire a gimnaziului 3 clase secundare în conformitate cu legea învăţământului secundar în vigoare.

2) Elevii cari au terminat 3 clase secundare după programa veche dând în anii 1928 — 29 examenul sumar oral de **limbă Română Istoria Românilor, Geografia şi Instrucţia civică** *pentru a obţine certificatul de absolvire a cursului interior.*

Se mai admit şi elevii absolvenţi ai şcoalelor Elementare de Comerţ cari au vârsta de 14 ani împliniţi la 1 Sept. a.c., în urma unui exeamen de admitere (scris şi oral) din următoarele materii: **limba Franceză şi limba Română, Artimetică raţională şi Stinţele fizico-chimice.**

Examenul de selecţiune prevăzut la art, 8 din regiunea şcoalelor comerciale superioare se va ţine numai pentru absolvenţii gimnaziului (categoriile 1 şi 2) după programa clasei III-a gimnaziale asupra următoarele materii: **lucrare scrisă la limba Română** *şi* **Matematici** *cum şi o examinare orală la limba* **Română** *şi* **Franceză.**

Comisia examenului de bacalaureat din Regiunea VII-a Piteşti

Pentru exameul de bacalaureat din sesiunea Iunie, se vor prezenta candidaţii din Piteşti, C. Lung şi Slatina. Comisia pentru băeţi se compune din: *Al. Grădinescu* Preşedinte, Profesor Universitar Cluj, *Vişoiu Gh.* (Română) Slatina, *N. Mihăescu,* (Latina) C. Lung, *Gr. Nicolescu,* (Franceza) Craiova, *I. Mirodot,* (Istoria şi Drept) Slatina, *I. Băiulescu* (Geografia) Piteşti, *D. Breazu* (Matematica) Caracăl, *I. Gavriliu* (Şt. Fizico-Chimice) Piteşti, *A. Grădinescu* (Şt. Naturale) Cluj.

Comia pentru fete, din Piteşti, C. Lung şi Slatina, se compune din: *M. Ianculescu* Prof. Universitar Bucureşti, *Lambru Eliza* (Română) Piteşti, *N. Brânzău* (Latina) Piteşti, *A. Bădulescu* (Franceză) Slatina, *I. Totoi* (Istoria şi Drept) Roşiori de Vede, *Demetrian,* (Geografie) Piteşti, *M. Ianculescu* Pr. Universitar (Matematici) Bucureşti. *Fr. Cherestenie* (Naturale) Piteşti.

Dela Primărie

Noi preţuri maximale

Primăria a fixat următoarele preţuri la alimente până la 10 Iulie a.c. Pâinea neagră lei 9, pâinea albă (jimblă) calitatea I-a lei 11 franzela 12 lei, mălaiul 9,50 Kgr.

Carnea de vacă cal. I-a lei 30 cal. II 25 Kgr. antricot şi vrăbioare 34 Kgr. muschiu 36 Kgr, carne de viţel de lapte 35 Kgr, carne de berbec, oae fără cap şi bojog 18 lei Kgr carnă de porc 50 lei Kgr, antricot de porc lei 60 Kgr. slănină lei 55 şi 65 osânză 70 Kgr. untură topită 80 Kgr. carne de miel lei 30 Kgr. Măcelarii sub nici un motiv nu pot refuza vinderea sub pretext că e vânduta sau reţinută de alte persoane.

Preţurile la restaurante şi birturi din oraş sunt următoarele. Supe cu paste făinoase ciorbă şi borşuri de vacă lei 10, ori ce mâncări cu carne de vacă lei 12, cu carne de viţel lei 16, tripturi de vacă cu garnitură de cartofi Lei 20.

Toţi patroni sunt obligaţi să aibă afişat vizibil şi pe cartoane această ordonanţă.

In legătură cu chestia defrautatorului M. Dumitrescu

In legătură cu frauda comisă de Martin Dumitrescu perseptorul Circ. Oarja suntem rugaţi a desminţi categoric ştirea tendenţioasă lansată de unele ziare că invalizii, orfanii şi văduvele de războiu au avut de suferit depe urma acestui defraudator. Aceasta se datoreşte numai graţie măsurilor luate de D-l Ad-tor financiar al Jud. Argeş care a obligat pe susnumitul perceptor să restituiască din averea lui personală suma defraudată şi care a fost restituită celor păgubiţi de către d-l Sub-Ad-tor financiar, şeful serviciului pensiilor, şi de controlorul respectiv.

CU OCAZIA SEZONULUI DE VARĂ
CROITORIA „LA GUSTUL LUMI“
Marin Bădescu --- Piteşti Str. Craiovei 19
Aducând un important STOC DE ŞTOFE, Franceze şi Engleze cu cele mai moderne desene, sunt în măsură de a executa Onor. mele clientele, COSTUME şi PARDESIURI după ultimul jurnal şi în timpul cel mai scurt. De asemenea am înfiinţat o secţiune de CROITORIE DE DAME unde execut după jurnal ROCHII şi MANTOURI cu preţuri de concurenţă.
INCERCAŢI SPRE CONVINGERE

Poşta Redacţiei

Domnului Codin Negulescu Frumoasa — Teleorman, am primit vom publica una din ele, mai trimeteţi. Stăruiţi pentru încasare.

Vizitaţi Tipografia — — — —
„LIGA POPORULUI“
Ioan I. Iotta
Piteşti, Str. D-na Bălaşa 67
(în curte)

Citiţi Ziarul
„PRESA“
care apare săptămânal

O solemnitate la Scoala Normală de Băieţi

Astăzi va alea loc solemnitatea Sfinţiri drapelului şcoalei normale de băeţi „Alex. Odobescu“ precum şi sărbătorirea patronului ei.

Cu acest prilej se va face împărţirea premiilor la elevii şcoalei de aplicaţie şi se va putea vizita expoziţia de desemn, lucru manual, expoziţia produselor agricole, muzeul etnografic, muzeul şcoalei de aplicaţie, expoziţia etc.

Serbarea de fine de an a scoalei catolice

Serbarea de sfârşit de an şcolar s'a desfăşurat în sala cea mare a şcoalei care era frumos ornată cu steaguri şi covoare naţionale. A asistat la serbare reprezentanţii autorităţilor şcolare şi un numeros public în majoritatea din părinţii elevilor, din persoanele ce se interesează de bunul mers al şcoalei şi membrii comitetului şcolar.

Un program variat produs de mici elevi ai şcoalei cu coruri, poezii, recitări, jocuri etc. au dovedit cu prisosinţă munca asiduă depusă de personalul didactic al acestei şcoale.

D-r preot Emanoil Kraiss, directorul şcoalei, prin frumoase cuvinte a arătat asistenţei foloasele rezultate din colaborarea familiei cu şcoala, mulţumind celor ce au contribuit fie cu munca fie cu vorba la prosperarea acestei şcoale.

După serbare s'au distribuit copiilor coşuleţe cu bonboane, cărţi şi alte lucruri folositoare.

REP.

Citiţi ziarul „Presa“

PARCUL TRIVALEA
— DUMINICĂ 23 IUNIE 1929, ORA 1 P. M. —
MARE SERBARE
organizată de Asociaţia Română pentru propaganda aviaţiei filiala Argeş
Bătae de flori şi Confetti pe platoul Trivalea. Serbare Câmpenească cu scrânciobiuri, căluşel, bărci, tragere la ţir etc.
Orhestra şi Muzica Reg. Argeş Nr. 4 va cânta în tot timpul serbărei.
— — — — Intrarea 20 Lei de persoană, copii 10 Lei — — — —

Mica Publicitate 3 LEI Cuvântul

— Meditez elevi de curs comercial, predând Contabilitatea, Matematici şi Franceza. Doritori se vor adresa la ziar sub student.

— Căutăm vânzători harnici şi cinstiţi pentru vânzarea ziarului. Doritori se vor adresa la ziar.

— Vând circa 150 jugare pădure, esenţă brad, fag şi stejar. Oferte la M. Jurcă-Sălişte-Sibiu.

— Vând un motor de 8 H.P. în bună stare. A se adresa la Bucşan Fabrica Pielărie Sălişte-Sibiu.

— Contabil rutinat ţiu registre comerciale, închid bilanţuri cu preţuri modeste. Doritori a se adresa la ziar sub Paul.

INFORMAȚIUNI SI EVENIMENTE

Reportagiile «PRESEI»

O anchetă în lumea celor care nu cuvântă.

Era și firesc ca să existe și în orașul nostru, dealtfel ca în orice oraș provincial, o mulțime de lucruri triste dar senzaționale de văzut.... Trebue numai că te obicinuești să le descoperi și apoi... rămâi înspăimântat de spectacolul îngrozitor la care ești nevoit să asiști.

Tu cititorule vei fi cuprins de o revoltă fără margini când vei constata că în țara asta bogată și care pretinde că e civilizată, sunt atâția oameni săraci și atât de mult chinuiți. Și nu se găsește nimeni, dar absolut nimeni care împins de curiozitate să pătrundă în magaziile infecte ce se numesc fabrici, sau grajdurile întunecoase ce se numesc ateliere ?

Nici o eschibiție de anchetă din partea organelor noastre sanitare, sau nici un medic nu s'a gândit să se îngrijească de higiena acestor factori ai industriei.

Viața ucenicilor în aceste așa zise ateliere sau fabrici este mai primitivă și mai barbară decât la sălbaticii cei mai de temut, căci și aceștia au început să se civilizeze de multă vreme.....

„Presa“ conștientă de menirea ei nu poate suferi aceste neajunsuri aduse unor clase de oameni și de acéia începând cu unul din numerile viitoare vom prezenta cititorilor noștrii o vastă, sugestivă și documentară „anchetă în lumea celor cari nu cuvântă.“

Vom descrie—cu talent și cruzime—barbariile, chinurile, sufcrințele și vițiul încubărit în aceste grajduri moderne.

Fără rea-credință vom semnala și vom denunța la timpul oportun mizeriile acestei lumi necăjite care se chinuește toată ziulica, dela 5 dimineața până la 9 seara să câștige un codru mucegăit de pâine. De asemenea nu ne vom da în lături a încuraja pe cele bune, căci sunt și de acestea.

De aceia cititori ai „Presei“ așteptăți cu încredere începutul acestei interesante și în acelaș timp folositoarea anchete propuse.

—A. Glu.—

ua de la maica Precista la fel ca cea din str. Craiovei întrucât din cauza birjarilor care adapă cai, fântâna a ajuns într'o stare deplorabilă.

——

Comisiunea interimară cu D-l Primar Const. Rătescu au dat dispoziții să se facă reparați de pavaj și trotuare pe străzile principale cât și cele din periferie punând astfel la dispoziția pietonilor cât și a vehiculelor circulație, accesibilă.

Lucrările s'au început și sperăm ca D-l Primar să mai aducă și alte imbunătățiri necesare orașului.

——

Ministerul Instrucțiunei aduce la cunoștința învățătorilor că anul aceasta nu se mai țin cursuri de vară.

———

Examele de bacalaureat încep la 25 Iunie a.c. Se vor prezenta toți candidații din regiunea Pitești.

——

Căutăm un corespondent harnic la Curtea de Argeș. Ofertele și o corespondență de probă se va adresa Redacției.

Ocaziune

——

Cine este amator și dorește a-și construi.

O CASĂ ORI VILĂ

pe un loc higenic și bine expus e rugat să viziteze locul din strada Trivalea Nr. 28, loc cu fața la soare având fațada în Str. Trivalea iar fundul mărginindu-se cu palanul Regimentului 6. Artilerie.

Suprafața totală e de sirca 1400 m. p.

Locul se găsește închis cu palan fiind plantat cu tot felul de pomi altoiți din speciile și varietățile cele mai delicioase iar printre pomi ei semănată lucernă în al 2 an.

Daritori sunt invitați a prinde momentul într cât nu mai găsesc asemenea ocazie.

Prețul va fi cât de convenabil se se pot face și înlesniri de plată adresativă în str. Trivalea Nr. 13

I. POPESCU.

Din cauza unor surplicii de formă am fost nevoiți să încetăm apariția 3 săptămâni. Cerem scuză cititorilor și abonaților asigurându-le că va apare regulat căutând să fie de folos tuturor. RED.

INFORMAȚIUNI

Cu ocazia Congresului de Agricultură din Parcul Trivalea, Școala de Arte și Meseril din localitate a expus o frumoasă expoziție, dând dovadă că această școală sub conducerea harnicului director D-l Gh. Gheorghiu, muncește pregătind foarte bine elevii în ramurile ce și-au ales.

Vizitatori au fost încântați și noi nu avem de spus de cât cuvinte de laudă condncătorilor.

——

Primim colaborarea tuturor acelora ce bine voesc a ne trimite articole, rezervându-ne dreptul de a publica ceace vom crede de cuviință.

——

Cine primește un număr din ziar și nu-l restitue se consideră abonat.

——

Singurii autorizați de a încasa sume de bani în contul ziarului sunt D-nii Gh. Ionescu [Epure] secretarul Revizoratului de Argeș și Iulian Ionescu.

——

Anunțuri pentru reclame, mica publicitate, logodne, căsătorii, anunțuri mortuare, se primesc la Tipografia „Liga Poporului“ între orele 4 jum.—6 în fiecare zi de lucru.

——

Manuscrisele nepublicate se distrug.—Colaboratorii ziarului nostru răspund personal de articolele publicate.

——

Ziarul „Presa“ se găsește de vânzare la vânzători, chioșcuri și la librăria **„Solidaritatea“.**

——

Căutăm doi vânzători de ziare harnici și cinstiți. A se adrea la administrațrâ ziarului.

——

D-l I. Cristescu funcționar la Prefectura de Argeș a fost avansat la gradul de șef principal la biroul județean și comunal.

——

Locatari din strada Lascăr Catargiu, roagă pe D-l Primar să binevoiească a repara cu ciment cișmeaua.

Ne părăsește un fiu al argesului

In urma trecerii d-lui Armand Călinescu, prefectul județului, în postul de Secretar General al Ministerului de Domenii, postul de Prefect se crede că ar fi ocupat de D-l Ion R. Rădulescu, Avocat și Deputat. Numirea D-lui Rădulescu nu ni-se confirmă din surginte oficiale de aceia o dăm sub rezervă până la apariția numărului viitor când situația, poate, va fi clarificată.

Postul de înaltă demnitate care i-a fost conferit acestui vrednic fiu al Argeșului nu poate decât să ne bucure.

Inzestrat cu însușiri și calități care ne îndreptățește să credem că foarte curând și în această nouă demnitate, va culege roadele neobositei sale munci.

Câteva cuvinte asupra Serbărei soc. Sporting-Club

——

In seara zilei de 13 Iunie crt. a avut loc o frumoasă Serbare Sportivă org. de Soc. Sporting-Club din localitate în grădina Publică—Programul a fost foarte bine alcătuit grație muncei depuse de D-l D. Călinescu Președ. Soc. cât și membrilor din comitet. La luptele Greco-Romane au luat parte D-ni: Sima Franchis contra Albert Cherches, lupta a fost nedecisivă. La box Victor Iacob contra Emil Ionescu primul a fost scos din luptă prin luxația brațului stâng a doua repriză învinge Rott.

In general serbarea a avut un succes moral mulțumind publicul. Noi salutăm această grupare și-i urăm activitate intensă pe terenul sportiv.

CRONICAR.

Citiți ziarul „PRESA“

Tipografia Liga Poporului IOAN I. IOTTA
Pitești.—Str. Doamna Bălașa N. 67. Pitești

Execută: ziare, broșuri, registre, dări de seamă, livrete și ori-ce imprimate pentru băncile populare și pentru ori-ce instituții. și cu prețurile cele mai convenabile——

Girant responsabil, Julian Ionescu.

ANUL III. Nr. 62. 4 PAGINI. Duminică 17 MAIU 1931

Presa

Organ Independent Politic-Social-Cultural

REDACȚIA ȘI ADMINISTRAȚIA:
PITESTI
Str. Plevna Nr. 1 (colț cu Serban-Vodă)

Abonamente: 1 an . . . 200 lei; 6 luni . . . 100 lei; De sprijin . . . 300 lei; Autorități și Instituții de Stat 1000 lei

EXEMPLARUL 3 LEI.

Director-Proprietar, VLAD FURTUNĂ.

Nimicirea unei legende

Partidul „Național Țărănesc“ ținut 10 ani într'o opoziție de exterminare, organizată sistematic cu o sistinută tărie de partidul libera și câteodată de substituții lui, a venit la putere adus de o popularitate cum rar s'a mai putut vedea vre-odată în istoria politică a țării noastre. Cu o răbdare și grije titanică în acest răstimp, acest tânăr organism politic a căpătat toată avalanșa nemulțumirilor sociale, *drepte și nedrepte*. Pământul întreg părea că se mișcă în ritmul promițător al unei democrații înebunite și amenințătoare. Istoricul partid liberal care a dat țării *independența* și *unirea*, a început să tremure. I-a fost dat marelui Ionel Brătianu înainte de a muri, să cunoască înfrângerea. Firava regență a cedat atunci și-am avut guvernul voit chiar de adversarii lui.

Cabinetul Maniu a murit gâtuit înainte de vreme și într'o formă puțin obșnuită la noi. Uzat de cea mai numeroasă clientelă politică care s'a văzut vre-odată, hărțuit de însăși partizanii lui nemulțumiți, ingrați, atacați violent de o parte din presă, care specula metodic orice greșală sau slăbiciune, cu toate înfăpturile lui îndrăsnețe și în aparență viguroase, a început să se clatine. Prețul de batjocură al cerialelor care nu acoperă nici dobinzile plugarilor, majorarea birurilor și a dărilor de tot felul, sugrumarea comerțului, scăderea salariilor, șomajul, acest aspect de mizerie generală comparat cu luxul de sus. cu dansul milioanelor din afacerile partidului, care din instinct de conservare, strângea bani albi pentru zile negre, acestea toate văzute și mărite de ocularul presei adverse, a grăbit prăbușirea popularului guvern.

Cine ar spune că acest partid, venit la putere într'o situație nemaipomenit de grea, n'a făcut altceva decât afaceri, ar fi dela început nedrept.

Afară de asta se știe cât de lesne *uită* poporul nostru electoral.... Eri.... oricât a fost de rău, dar par'că tot a fost mai bine decât azi. Și partidul care a plecat acum 2 ani dela guvern huiduit aproape de unanimitatea aceluiași popor, astăzi spălat de petrolul din Dâmbovița și purificat de o scurtă opoziție, revendică curagios puterea.

Partidul Național Țărănesc a făcut însă un mare bine țării. Ia dat un rege, pe care Țara întreagă la dorit și la iubit. Atitudinea liberalilor dela 8 Iunie era nu a partidului ci a unui singur „om“. Cu încercarea Titulescu și cu cartel'ul încheiat cu cabinetul Iorga liberalii duciști s'au reabilitat cu totul.

In jurul actulului dela 8 Iunie însă, se însăilase o legendă: „Partidul restaurației și-a asigurat o lungă durată și a fost investit cu puteri nelimitate“... Această falșă credință a fost fatală fostului guvern. Plecarea lui înainte de termen *a nimicit legenda înmugurită*. Înțeleptul nostru Rege a ascultat glasul vremii și gestul I-a fost înțeles.

O expectativă enigmatică apăra refuzul categoric și rezerva hotărâtă a Mareșalului Averescu, supărat că a fost tratat, cu ocazia încercării Titulescu, pe picior de egalitate cu micile grupări politice.

Poporul a pierdut încrederea în partidele prea politice, în care după cum spunea și Macaulay, puterea vorbei este cea mai prețuită din toate însușirile cerute unui politician.

Acum, cabinetul savantului răzeș din Botoșani, lucrează de zor. A început cu suspendarea legii administrative mărul discordiei între partide.

Acest lucru dovedește cu prisosință că D-l N. Iorga, în afară de știință și barbă mai are *ceva*....

Am avut guverne, până acuma, *exclusiv politice*, Avem acuma „unul“ nepolitic. Primul lui strigăt a fost: *Mai puțin fard și mai multă gospodărie! Cât mai puțină vorbă dar cât mai multă treabă!*

Așteptând cu nerăbdare ziua înmormântării *răposatei politici* și privind cu admirație la un „bătrân“ a cărei vârstă îi îngăduie să fie și *dascăl și prim-ministru, în acelaș timp*, îmi vine în minte gândul lui Titu Maiorescu, rostit cam în aceleași împrejurări:

Din chiar mijlocul răului naște reacțiunea spre bine, și gerul cel mai greu, zugrăvește pe fereastră f ori de primăvară...

George I. Enescu-Bughea

Vizita D-lui Prim Ministru Nicolae Iorga la Pitești

Joi 14 Maiu a. c., a sosit în orașul nostru cu automobilul, venind dinspre Târgoviște, d-l Prim Ministru N. Iorga, care a descins direct la Prefectura Argeș, unde a fost întâmpinat de d-l Leonida Gatowschi Prefectul Județului, C-tin Rătescu Primarul Orașului, o delegație de comercianți și industriași, șefii autorităților civile locale, o delegație de învățători, numeroși cetățeni, etc..

D-sa primit cu lungi aplauze spune :

Am venit în capul guvernului numai din datoria către țară și credința pentru Domnul meu. Chiar dacă Majestatea Sa mi-ar cere să mă sinucid politicește pentru binele țării, eu o fac.

Înțeleg să cârmuesc această țară cu tot poporul românesc și cu voia lui.

Nu mă tem nici de interese coalizate și nici de omuleții ori cum vor fi îmbrăcați ei.

Noi vom servi țara de sus și până jos, iar nu pe clase.

M'am pus la dispoziția Coroanei în momentul în care alții n'au înțeles că trebue să lase la o parte toate ambițiile. N'am dus nici o luptă politică pentru a mă găsi la guvern. Nu m'am impus nici prin ambiție, nici prin interes. Eu venind aci pentru muncă și jertfă, am dreptul să cer muncă și jertfă din partea oricui.

Eu vă cer să lăsați o bucată de vreme tot ce va împărți și va învrăjbit. Cel din tâi pas al meu la venirea mea la guvern a fost uitarea cea mai deplină și am fost la toți șefii de partide.

Am căutat cu toți o înțelegere, căci eu nu guvernez pentru partidul meu, ci pentru țară și Rege.

Vremea de astăzi este a tuturor oamenilor de bine și de bună voință, a acelor care are încredere în această nație.

Țara nu se poate ridica atâta vreme cât ne arătăm colții unul altuia gata să ne sfâșiem.

Un armistițiu, o uitare trebuia să vină de a doua zi după războiul cel mare și toți arfi trebuit să muncească pentru țară și atunci n'ar mai fi fost nevoe ca acum după 12 ani să viu să pun umărul meu pena pune la loc ceeace a distrus în acest timp o viață politică învrăjită și interesată.

Folosiți-vă toți de prilejul care vi se oferă acum, pentru a ajuta în consolidarea țării.

Cine voiește să bage zâzanie între mine și d.

Argetoianu, uită că noi am făcut politică împreună în același partid și dânsul a fost singurul om cu care m'am înțeles întotdeauna. Nu am căutat să ne înșelăm, căci nici nașterea și nici educația noastră, nu ne-o permite.

Cu parlamentul vom lucra după occidentalism, iar nu după desmăț oriental. Majoritatea se va forma în cameră în jurul măsurilor bune și va fi cu mult mai bine decât majoritatea formată în jurul intereselor rele, ca până acum.

Dacă este nevoe să se asigure pacea și liniștea țării, vom aresta de sus și până jos.

Mulți mă înfățișează ca dușman teoretic al partidelor. Eu însă sunt dator să umblu pe drumul întortochiat al nevoilor țării și nu pe drumul mult prea întortochiat al teoriilor tinerilor nebuni.

Nu mă voi opri înnaintea nici unei piedici; nu-mi va păsa de nici o amenințare și toate injuriile ticăloase care se îndreaptă împotriva unui om de bine și a colaboratorilor lui, le înlătur cu un gest de dispreț. (aplauze ovațiuni) Dacă însă nu se vor mărgini la injurii, ci vor duce la turburarea liniștei acestei țări, voiu lucra cu toată puterea, pe care legile acestei țări mi-o dau. Alegerile vor fi libere. Nu avem nici o listă; am chemat la noi pe oamenii vrednici indiferenț de partid Cine a vrut, a venit; cine nu a vrut, a rămas unde era.

Dar, să se înțeleagă foarte bine acest lucru că nu vom îngădui, cât vom fi la locurile noastre, pe acei cari de ani de zile nu fac altceva decât să turbure și să învenineze această țară. (ovațiuni).

Cine vrea lupta, o va avea; dar cu mine vor fi legile țării. (ovațiuni).

Știți foarte bine, că, atunci când pădurarul intră în pădure și tae mărăcinii, care se ridica mai sus decât puiul de stejar, care aceștia trebue să crească, mărăcinii se împotrivesc cu toată puterea rădăcinilor lor parazitare. Eu voi tăia mărăcinii și voi lăsa să crească stejarul. (ovațiuni îndelungate.

Inchee spunându-nând că Majestatea Sa Regele atunci când i-a încredințat soarta acestei țări, s'a gândit la înțeleptele cuvinte din Sf. Scriptură: *„Slugă bună și credincioasă, peste puține ai fost pus, peste multe te voi pune“.*

D-sa a părăsit apoi orașul îndreptându-se spre C.-de-Argeș.

„PRESA“

GLOSSE POLITICE.

Caleidoscopul Săptămânii

Oportuniștii sau fripturiștii cum îi clasificase cândva d. Iorga în „Neamul Românesc", au răsărit și'n județul nostru ca ciupercile după ploae. Se știe că partidul Iorghist nu are încă organizație la noi... dar totuși câteva ciuperci fripturiste în frunte cu un profesor D. dela Școala Normală, miluindu se pe lângă șef, și s'a dat delegație să formeze organizația bine înțeles cu oameni de mâna doua, pardon oportuniștii. Innarmat ca ori ce băiat deștept acest domn de care vorbim mai sus, cutreeră zilnic străzile orașului cu căciula în mână și cu milogeala pe buze doar s'o îndura cineva să-l miluiască cu'n vot sau c'o adeziune... Vai ce rușine și când ne gândim că mai eri, făcea pe țărănistul înfocat iar astăzi are tupeul obrăsniciei să aspire la prefect... Se poate, dar nu știu dacă cei de sus l-o lăsa să scuipe că de lins linge mereu...

Argentoianu de eri și de azi!?!

D-l profesor N. Iorga astăzi prim ministru a definit pe prietenul său politic de azi d. Argentoianu într'un număr din „Neamul Românesc" [din 23 Noembrie 1920] cu următoarea siluetă caracteristică :

... o masă de carne, care, din, greșală, de pe taraba unei măcelării, a bătut pe banca ministerială.

Si altă siluetă ..

Ziarul „Luptătorul" din 17 Iulie 1921, în reportajul parlamentar înserează următoarele :

... „La un moment dat ministrul de interne [se știe că pe acea vreme era d. Argentoianu] *de pe banca ministerială, îi spune* [d-lui Madgearu] *zâmbind și făcând gestul :*

— Să mă pupi în cu. [întreaga opoziție huiduește timp de un sfert de oră].

D-l Madgearu răspunde : *„Mai înainte de a continua, trebue să vă spun că am fost insultat de ministrul de interne.* D. Iorga —repetă te rog aidoma, ca să audă toată lumea. D-l Madgearu repetă. „Liberalii cu d-nii Mărzescu și Duca iau loc în incintă și huiduiesc. Mai multe minute se aud cuvintele : Porcule ! Porcule ! la adresa d-lui ministru de interne [C. Argentoianu.]

..... D-l Iorga, relevă acuzația calomnioasă ce i s'a adresat, că ar fi insultat pe un deputat din majoritate. *Asemenea fapte*—spune d. Iorga,—*nu pot fi decât atribuite D-lui Argentoianu,* ministru d-v de Interne. Eu sunt prea bine crescut, pentru a adresa ofense chiar unui nebun.

In linii generale d. Iorga caracterizează. silueta **d Argentoianu** (azi Ministru de Interne și prieten politic) ca cea mai oribilă brută din speța celor dela măcelării.

Astăzi însă s'au schimbat timpurile și omul de atunci azi Prim Ministru, cere votul cetățenilor pentru binele țării și liniștea neamului, alături de d. Argentoianu.

Și când ne gândim că avem în față oameni fără autoritate morală în politică ne punem întrebarea.

..... Votăm cu Iorga pentrucă e om consecvent!!!

Se spune că...

.... Guvernul Iorga a întocmit listele din Argeș cu candidații din București, lăsând Argeșului numai figura unui șobolan bătrân. Ce-i drept, este un om politic dar nu ne putem gândi că în Argeș, afară de el avem nevoe să scoatem, deputați străini, să le dăm votul ca la niște orbeți, cari n'au nici în clin nici în mânecă cu noi !

Ce dracu, n'or fi atât de orbi alegătorii să nu știe pe cine să voteze mai ales că miluiții guvernului Iorga sunt huiduiți în propaganda pe care încearcă s-o strecoare în massele de jos. — S'a sfârșit cu toată comedia. Poporul votează oamenii lui, nu fripturiștii și miluiții d-lui meu adică ai d-lui (Iorga-Argentoianu-Duca.)

Soni Boy.

FIGURI LOCALE.

Dăm aci portretul simpaticului nostru concetățean d. Inginer Mișu Baltă, industriaș și antreprenor de lucrări publice, o figură bine cunoscută a orașului și județului, care prin muncă, cinste și loialitate, a cucerit unanime simpatii în toate straturile sociale.

Lucrările sale mărețe executate cu atâta măestrie în județ, în cele limitrofe cât și în diferite puncte ale țării, au cimentat definitiv activitatea acestui om muncitor și energic.

In politică depune aceiaș consecvență și luptă alături de steagul ridicat de marele bărbat de stat, D-l Gheorghe Brătianu, candidând pe locul al 4-lea, în Argeș pentru alegerile de deputați din 1 Iunie 1931.

Popularitatea sa, adânc pătrunsă în massele poporului i a asigurat în mod definitiv toți sorții de isbândă.

Ne facem o legitimă datorie de a arăta opiniei publice, acest exemplu rar, care face cinste atât orașului cât și județului Argeș.

„Presa"

Informațiuni

D-l D. Dinescu Institutor și Director la școala primară Nr. 3 de băeți din localitate, a fost numit revizor școlar al Județului Argeș în locul D lui Marinescu cu Stoiceni rechemat la catedră. — —

Pictorul D. Norocea din Curtea de Argeș a fost numit președintele comisiei Interimare a orașului Curtea de Argeș, în locul d-lui Nae N. Gheorghiu care a demisionat împreună cu întreg consiliul comunal.

— —

Intr'un cerc intim a avut loc Duminică 17 Mai 1931, logodna prietenului și abonatului ziarului nostru D-l lie Grigorescu comerciant și contabil din Pitești cu drăgălașa D-șoară Else Keller din localitate. Transmitem pe această cale sincerile noastre felicitări.

— —

Cu prilejul hramului schitului Trivalea din localitate, ce va avea loc în ziua de 31 Maiu 1931 (Rusaliile) va sosi în localitate moaștele sfintei Filotteia din C.-de-Argeș însoțite de st. sa Episcop, Nichita Duma. In consecință st. Mânăstire Trivalea roagă pe această cale pe toți binii creștini de a lua parte intr'un număr cât mai mare, la această sfântă sărbătoare creștinească.

Campania Electorală din Argeș

Cum se desfășoară luptele politice. - Ce se petrece la Național-Tărăniști. - Lupta intre partidele mari și mici.

ASPECTE

Desfășurarea evenimentelor politice din ultimul timp și apropiata campanie electorală în vederea alegerilor, a creiat grupărilor politice locale — o atitudine confuză și o dezechilibrare anemică. Pe de o parte partidele mari duc luptă contra celor mici, pe de altă parte cele mici — caută să-și creeze sufragii pentru a-și asigura o luptă electorală susținută teme inic de alegători. In rândurile politicianilor locali domnește aceiaș întrebare : Cine va învinge ? Cine rămâne în opoziție ?

Scisiunile din sânul unor partide au creiat opiniuni între partizani cari hotărâți provoacă discordie și urmăresc o cumplită deschilibrare a forțelor politice din partid.

In lagărul guvernamental domnește aceiaș neînțelegere. — Lipsa totală de partizani a creiat nemulțumiri în a'cătuirea listei de candidați.

Fripturiștii adăpostiți în partid, cutreeră satele județului pentru a organiza sectoarele, propaganda mergând anevoios din cauză că guvernul în Argeș n'are partid.

Național—Țărăniști, par foarte dezorientați. Pe de parte disensiunile din sânul organizației, pe dealta nemulțumirile partizanilor au întărit convingerea șefului că disciplina din partid se impune imperios.

In comitetul executiv al partidului, luându-se în discuție demisia d-lui Marinescu-Stoiceni din partid, comitetul i-a respins-o excludându-l.

Această atitudine însă a întărit și mai mult convingerile partizanilor că comitetul executiv lucrează în familie. Campania electorală merge prost. Situația creiată în doi ani de guvernare și campania dusă de presă, unor foști demnitari ai Partidului Țărănesc, a cimentat ideia că partidul și-a pierdut popularitatea și chiar moralitatea. In unele părți ale județului Național - Țărăniști se bucură însă de aceiaș popularitate ca și în 1929.

In alegeri susține următoarea listă :

La Cameră : D-l Armand Călinescu ,fost sub-secretar de stat la Interne ,Nicolae Penescu avocat Ion Popescu-Broșteni, Inginer M. Priboianu fost deputat, C. Toteanu și Preot Bestea.

Senat : Petre Petrescu și Ionel Rădulescu avocați și foști deputați.

Averescanii, cu mai puține pretenții așteaptă cu oarecare optimism desfășurarea evenimentelor.

Impropășțați cu elemente noi campania lor este susținută temeinic prin numeroasele întruniri supra populate organizate în județ.

In alegeri susțin următoarea listă :

La Cameră : I. Constantinescu-Pion, N. Gorovei avocați Pitești, D. Burdescu, proprietar Stoiceni, Șt. G. Grigore, proprietar, Lăunele-de-Sus, Preot D. Popescu, Giurgiuveni, Gheorghe Canini, învățător, Câineni.

Senat : (Colegiul Comunal) Gh. Tătaru, învățător, Recea, fost Senator.

Liberalii Georgiști, optimiști ca întotdeauna privesc alegerile actuale cu o justă convingere de reușită, deoarece contactul cu massele populare prin numeroasele întruniri făcute în diferite puncte ale județului, le-a asigurat în mod definitiv un rol important în desfășurarea luptelor electorale asigurându-le evident reușita unui candidat la Argeș.

Partidul susține următoarea listă :

La Cameră : Valeriu Arsenescu, Doctor în drept-avocat Pitești, Dinu Hodoroagă, mare proprietar, Dedulești, Gh. Stănescu, învățător, Rătești, Ing. Mișu Baltă mare proprietar, Pitești, Pr. Chiril Drăgoi Vălsănești-Argeș, Nicu Băbeanu mare proprietar, Perișani-Argeș.

Senat (colegiul Universal) Mișu Lehrer proprietar, Pitești.

Liberalii Ducișți, continuă cu aceiaș febrietate campania, căutând a dovedi că nu și-au pierdut popularitatea cu massele compacte și cartelul electoral încheiat cu guvernul le asigură locul unui deputat în viitorul parlament.

Partidul în cartel cu guvernul susține următoarea listă :

La Cameră : d-l Iancu Purcăreanu avocat Pitești (lib.), Remus Caracaș, București (guv.), N. N. Stănescu (guv.), Em. Cavaleru (guv.), Dr. C-tin Nicolescu și Pr. Duminică Ionescu, București (guv.).

La Senat (colegiul Universal) Dinu Arion propr. București (guv.), (colegiul Comunal) Honoriu Băneșcu avocat Pitești (lib.)

In lupta electorală din Argeș a survenit un nou eveniment politic, candidatura în alegeri a Lupiștilor în cartel cu Proprietarii Hipotecați susținând pe D-nii :

La Cameră : C. C. Petrovici avocat, București, Ștefan Oncescu mare proprietar Pitești, Aurel Balașiu pensionar București, C-tin Grozea, Ion G. Dolofan Moșoaia, Șt. Mariescu Oarja.

Senat : Ștefan Gh. Orescu, Pitești.

* * *

In mișcarea politică locală înregistrăm un fapt nou:

Unul dintre nemulțumiții partidului Național-Țărănesc, d. Marinescu-Stoiceni fost Revizor școlar de Argeș, voind să zădărnicească reușirea d-lui Ionel Rădulescu la senat (colegiul Universal) a format listă separată candidând ca **Țărănist Independent.**

In tabăra Țărăniștilor la senat, lupta între cei doi candidați este dârză, dat fiind că d. Marinescu-Stoiceni speră într'o reușită asigurându-și simpatiile de care dispune și care în urma excluderii sale din partid, le-a întărit și mai mult.

Liga contra cametei, se prezintă în actualele alegeri cu aceiaș curaj ca și partidele mari, și își revendică drepturile prin reușita în parlament a unui reprezentant de-al lor. In alegeri susțin următoarea lista de candidați :

La Cameră : Prof. Universitar Emanoil Antonescu București, C-tin Ștefănescu-Pițurcă avocat și agricultor-prunar din C.-de-Argeș, Marin Petrescu agricultor, Nicolae Ionescu plugar, Ion I. Bădescu plugar, Ștefan Popescu plugar.

La Senat n'au depus încă lista de candidați.

* * *

In general în Argeș luptele politice se desfășoară cu asiduitate, fiecare candidat căutând să-și cucerească adepți și să creeze curent favorabil partidului pe care-l reprezintă.

Toate grupările politice privesc cu oarecare optimism propaganda electorală și își prevăd șansa reușirei.

Numai alegătorii săturați de atâtea minciuni politice, răspund cu răceală la desfășurarea luptelor electorale din județul Argeș.

Vlad Furtună

Stiri si fapte

Locatarii din Str. Câmpineanu roagă pe D l Primar să binevoiască a lua măsuri, ca cei însărcinați cu ridicarea gunoiului să-și facă datoria așa cum trebue, întrucât sunt nevoiți din cauza lipsei la timp a serviciului salubrității, să-l arunce în stradă.

— —

Despre activitatea faimosului doctor Dentist losub Avram zis losefsohn zis dinte de aramă, din Târgul-Frumos, astăzi botezat Doctor Sepianu din Pitești, ne vom ocupa în numărul viitor—unde vom da unele lucruri cari vor face surprize. De altfel nu ne putem închipui cum se face că Serviciul Sanitar al orașului trece cu vederea activitatea specialistului dela Cluj, încredințându i un dispensar în str. Craiovei unde activează așa demult, încât aproape nimeni nu-l vede vreodată trecând pe acolo

— —

Consiliul comunal al orașului a aprobat în ședința dela 22 Aprilie 1931 printre alte lucrări edilitare și de care ne vom ocupa pe larg în numărul viitor ; 1) Repararea băilor și a Teatrului Comunal. 2) Cumpărarea unui loc de școală în cartierul gărei și diferite reparații necesare oborului și abatorului comunal. Dealtfel din informațiunile culese, suntem în măsură să preconizăm că activitatea edilitară a orașului va fi în anul acesta una dintre cele mai prodigioase.

— —

D-l Inginer D. Budișteanu unul dintre străjerii vechi ai partidului d lui N. Iorga, fiind nemulțumit de felul cum s'a alcătuit lista de candidați a guvernului în Argeș, a dat demisie din partid. Aceasta se datorește în mare parte faptului că între d sa și d l Leonida Gatowschi prefectul Județului, există oarecari neînțelegeri.

— —

In cercurile politice locale se comentează faptul că d l Honoriu Băneșcu avocat din localitate, și fost Secretar General la Interne sub liberali, care urma să candideze după d l Iancu Purcăreanu pe lista guvernului, ar ezita să candideze pentru locul de Senator al colegiilor comunale și județene.

— —

D-nul M. Marinescu-Stoiceni fost revizor școlar de Argeș și-a înaintat demisia din partidul Național-Țărănesc retrăgându-se cu totul din viața politică.

Primăria com. urb. Pitești
Serv. Administrativ

PUBLICAȚIE

— —

Se publică spre cunoștința amatorilor că în ziua de 2 Iunie 1931, ora 10 dim. se va ține 3-a licitație în localul acestei primării, cu oferte închise și sigilate, fără drept de supra oferte, conform legei comptabilității publice, pentru închirierea prăvăliilor cu Nr. 1. 2. 3. 4. 5. 6. 7. 8. 9. și 10. din, pasagiul Olari (Târgul din Vale) proprietatea primăriei, pentru comerțul de cereale și olărie.—

Inchirierea acestor prăvălii se face pe termen de 3 ani cu începere dela 23 Aprilie 1931, în afară de prăvălia cu Nr. 2, care se închiriază de'a 1 Iunie 1931.—

Această licitație se poate și orală, conform art. 41 din regulamentul de funcționare al oficiului central de licitație.—

Concurenții vor fi însoțiți de garanția legală și vor dovedi cu acte că are firmă înscrisă la Tribunal.—

Taxele de apă, canal gunoi, foncieră și asigurarea contra incendului, va privi pe chiriaș.—

Art. 88—110 din legea comptabilității publice sunt aplicabile acestei licitațiuni.

Nr. 5658
1931 Maiu 13

— —

Se publică spre cunoștința amatorilor, că în ziua de 20 Iunie 1931, ora 10 dim. se va ține licitație în localul acestei primării, cu oferte închise și sigilate fără drept de supra oferte conform legei comptabilității publice, pentru darea în antepriză a următoarelor lucrări și anume:

1/. Pentru săparea malului de'a grădina Prefecturei de Argeș, după strada Primăverei din oraș în sumă de lei 84.000.—

2). Pentru furnizarea a 400 metri patrați dale de mozaic de dimensiunile 2 5x25 x3,5 cm din beton de ciment în sumă de l i 96000—

3). Pentru executarea a 500 metri patrați de pavaj cu dale de mozaic, pro u rate de primării, a unei părți din Piața de alimente a orașului, în sumă de lei 95000.—

4). Pentru furnizarea a 720 metri cubi de pietriș, de'a 2 - 6 cm. cum și întinderea pe stradele: Drumul în cătunul Papucești, Drumul în cătunul Turcești, strada Nouă din strada exercițiu spre cimitirul Evreilor, stradele între exercițiu și strada Traian, Bulevardul Titu Maiorescu, strada Calonfirescu, strada Cimitiru Armenesc și strada Tudor Vladimirescu, în sumă de lei 99200.—

5/. Pentru facerea unui canal de beton din strada Griviței din oraș, dela strada Brătianu până la strada Șerban Vodă, în sumă de l i 98000;—

6). Pentru facerea unui canal de beton pe strada Nouă, între strada Târgul din Vale și Piața de alimente în sumă de lei 99000—.

7/. Pentru facerea Pavajului cu bolovani de râu pe strada Nouă, depe canalul Closenești, din oraș, 4000 metri patrați, bolovani dați de Primărie, în sumă de lei 96000,

8) Pentru executarea pavaju'ui de bolovani de râu pe partea căruțabilă și 2 rigole, 1800 m. p. pe Bul v. Titu Maiorescu dela strada Primăverei până la strada Smeurei din oraș, în sumă de lei 96.000.

9) Pentru pavarea cu bolovani de râu a drumului de lângă Abatorul din oraș care merge spre râul Argeș, 1900 m. p. în sumă de lei 95.000.

10) Pentru executarea unui trotuar și o rigolă cu împietruirea părței căruțabile a stradei Spirescu din oraș, între strada Șerban-Vodă și Bulev. Ferdinand în sumă de lei 36.000.

Licitația se va ține pentru fiecare lucrare în parte.

Toate aceste lucrări se vor executa conform devizelor și caetelor de sarcini, întocmite de serviciul Technic al comunei, și pe care D-nii antreprenori le pot vedea și lua cunoștin ă în orice zi de lucru, în cancelaria primăriei.

Supraoferte nuse primesc.

Ofertele vor fi însoțite de garanția de 5 la sută, iar D-nii antreprenori, vor d vedi cu acte că are firmă însc isă la Tribunal, și cu certificate că au mai făcut lucrări similare.

Art. 88—110 din Legea comptabilității publice sunt aplicabile acestei licitațiuni.

Primar GONST RĂTESCU
Secretar General, Gh. Georgescu.

Nr. 5749
1931 Maiu 14

1 Iulie 1931

ANUL III — No. 63

3 lei exemplarul

Miercuri 1 Iulie, 1931

Redacţia şi Administraţia
PITEŞTI
Str. Plevna No. 1 (colţ cu Şerban Vodă)

Abonamente: 1 an 200 lei; 6 luni 100 lei; Autorităţi 1000 lei; De sprijin 300 lei

Director-Proprietar:
VLAD FURTUNĂ

Presa

ORGAN INDEPENDENŢ PENTRU APĂRAREA INTERESELOR ARGEŞENE

„Cu Parlamentul vom lucra după Occidentalism, iar nu după desmăţ politic. Dacă este nevoie să se asigure pacea şi liniştea ţării vom aresta de sus până jos".

(N. Iorga la discursul rostit cu ocazia vizitei la Piteşti).

8 IUNIE 1930

S'a împlinit un an, decând pasărea de fier ne-a adus pe aripele văzduhului *marea bucurie.* Pilotul spaniol care a condus avionul, povesteşte că în vreme ce pluteau pe deasupra pustei ungureşti de din coace de Dunăre, vlăstarul domnesc privea atent lunca Tisei şi munţii Apuseni, ce se pierdeau în orizontul trandafiriu. Şi de-odată cuprins de emoţia şi vraja pământului părăsit, ochii lui s'au înrourat şi a început să plângă ca un copil. Erà plânsul bucuriei şi al revederii pământului pe care nu-l uitase niciodată... Trecuse de Tisa cu apă liniştită...

De-odată vulturul de oţel a început să se clatine şi să coboare spre pământ, nemai supunându-se stăpânitorului. Se poate să fi înţeles şi el plânsul şi dorul marelui călător... Un lan de grâu verde a întins braţele şi L-a primit. O fată cu ochi de mură şi cu busuioc în cosiţe trecea ducând un urcior cu apă. I-a dat să bea! „Şti tu cui ai dat să bea fetiţo?" *„Unui domn frumos şi bun",* răspunse ea plecând ochii. Unii cred că ar fi fost Transilvania întrupată... Incet, încet, sătenii curioşi lăsară coasele pe brazdă şi fânul polog şi înconjurară pe prinţ, care fără să le spună cine e, tăinueà prietenos cu ei. Şoapte se aud şi cutremurări. Un gând drag se înfiripează şi pun stăpânire pe minţile lor. Un moşneag descoperindu-şi ninsoarea capului, iese un pas înainte şi cu ochii în lacrimi, grăeşte celorlalţi: *„Apoi ce staţi ca balânzi măi feciori? Oare aveţi gläji în ochi, de nu vedeţi că d-lui e prinţul fain din chipul, pentru care Ionuţ al lui Manase a păpat bătae dela jăndari?"* Şi ca la o poruncă glasurile se miră ca pe vremea lui Ştefan pe câmpia Dreptăţii: *„Intr'u mulţi ani să trăeşti Măria-Ta"!* Şi-a răsunat acest strigăt 3 zile în şir din lunca Tisei, până'n Nistru Basarabilor şi din Ocina Cosminului până în limanele mării. Şi tot a III-a zi, ca şi Cristosul scripturii, a înviat din întunericul depărtării, iar poporul I-a pus pe cap coroana din oţelul Plevnei.

Şi... înfrigurat de măreţia momentului, a grăit atunci în auzul tuturor: *„Am venit cu inimă plină de dragoste pentru toţi Românii şi cu singurul gând de a strânge împrejurul Tronului pe toţii fii patriei, dornici de muncă şi adevăr!"* Vorbele mari şi pline de un adânc înţeles! Porunca marelui Voevod, în ţara unde se sălăşluise ca la ea acasă sărăcia şi desnădejdea, este scurtă şi răspicată: *„Muncă şi adevăr".* Să ne facem fiecare împlinitorii acestei porunci şi vom fi iarăş în curând ce-am fost odinioară.

Binecuvântând pasărea albă şi pe purtătorii ei şi slăvind pe Dumnezeu, care încăodată a ajutat neamului nostru în ciuda duşmanilor de pretutindeni, să ne unim în cuget şi'n simţiri, să ne înfrăţim în muncă şi adevăr şi glas de tunet să poarte solia din plai în plai: **Mulţi ani să stăpâneşti, Măria-Ta!**

George I. Enescu-Bughea

O reformă necesară

Reforma administrativă înfăptuită de fostul guvern naţional-ţărănist' după calapodul hibrid al unor legiuiri streine, constitue un monument de incoherenţă şi nechibzuinţă.

Defunctul regim, în dorinţa de a-şi căpătui numeroasa clientelă politică, a recurs la creerea acestei nefaste plăsmuiri legiferative, care a reînviat regionalismul în cuprinsul ţării, a stricat echilibrul unităţii statului şi a grefat bugetul ţării cu imense cheltueli inutile. Inaplicabilitatea acestei legi, care venia în contradicţie cu însăşi principiile de viaţă ale poporului nostru, a fost recunoscută de chiar autori săi, în frunte cu fostul ministru de interne, d. I. Mihalache, care în lipsa unei concepţii unitare şi logice s'a mulţumit să reedideze povestea „Anteriului lui Arvinte", — luând dintr'o parte ca să cârpească în alta. Efectele aplicării acestei eronate legiuiri, au avut însă o înrâurire detestabilă asupra bunului mers al trebilor publice, complicând în mod nefolositor aparatul administrativ al Statului. In loc de binefacerile descentralizării, în numele căreia acea reformă îşi revendica titluri şi drepturi ilegale, am avut de îndurat consecinţele penibile ale unei încordate tiranii centraliste, colorate de *naunţele* înşelătoare şi fade ale regionalismului rău mascat. De acea, din primul moment al instalării guvernului Iorga la cârmă, s'a simţit nevoia ca să se ia din spatele ţării o parte din povara pricinuită de aplicarea dezordonată a legii administrative, luându-se cele dintâi măsuri salutare de suspendare şi dizolvare a mai multor consilii comunale, alcătuite ilegal şi învinovăţite de acte abuzive.

Era o măsură indinspensabilă, de ale cărei bune urmăriri depindea însăşi efectuarea operei de reabilitare a ordinei şi autorităţii în Stat. Acum însă, când noua seziune parlamentară s'a deschis sub auspicii de reconfortantă primenire morală, majorităţile limitându-şi orice acţiune în cadrul ordonat al unei discipline severe şi civilizate, — când râvna guvernului este îndreptată spre lucru, iar su spre vorbărie, se cade să salutăm cu unanimă satisfacţiune decizia cârmuirii de-a desfiinţa faimoasele directorate regionale, care au înghiţit multe milioane de lei din bugetul Statului, neaducând în schimb nici un folos real poporului. Ba, din potrivă, aceste luxoase creaţiuni legiferative ale guvernării naţional-ţărăniste, au produs o sciziune gravă în configuraţia politică a ţării, subminând unitatea Statului şi făcând să apară acele periculoase satrapii regionale, — cuibare infecte de dizoluţie şi dezorientare morală. Desfiinţarea lor, înainte de abrogarea definitivă a legii administrative, se impune deci, ca un imperativ al vremii, răspunzând la două necesităţi de o egală importanţă. In primul rând, prin desfiinţarea acestor instituţii de lux, ce necesită cu întreţinerea lor cheltueli costisitoare, se realizează importante economii, contribuind astfel la degrevarea reală a mult istovitului nostru buget.

G. I Breazu

Ştie d-l Prefect?

....De activitatea secretarului d-sale Nathan Ulrich, care cu dela sine putere arestează şi face inspecţie în diferite cartiere ale oraşului, terorizând comercianţii şi meseriaşii din oraş (cazul bragagiului şi a cârciumarului I. Veliscu din Găvana-Argeş).

Cu ce autoritate exercită susnumitul individ acest drept? s'au poate atribuţiunile prefectului i s'au atribuit d-sale, atunci, cine este prefectul judeţului?

Acest individ nu numai că nu ştie să se poarte, dar lipsit de cel mai elementar bun simţ, aruncă priviri sfidătoare acelor ce solicită informaţiuni.

Un caz cu totul nostim, s'a petrecut cu d-l Honoriu Bănescu, unde, activitatea acestui individ a întrecut orice aşteptări.

Intrebăm pe d-l prefect de Argeş, dacă d-sa are vre-o cunostinţă şi dacă pentru a merge la prefectură este nevoie să scoţi pălăria din stradă pentru ca poftele bolnăvicioase ale veneticului să fie pe deplin satisfăcute.

Inţelegem să luăm măsuri ca asemenea anomalii să dispară şi ca prefectura să fie instituţie unde solicitatorii să nu intre cu groază ca în beciurile faimoaselor poliţii cu schingiuiri şi bătăi de pe vremea tristelor guvernări.

Serbarea Şcoalei Normale de Băeţi

Miercuri 24 Iunie crt., la orele 9 a. m. a avut loc la şcoala Normală din localitate, o frumoasă serbare de sfârşit de an, la care a luat parte un numeros şi select, public.

Programul partea I-a cu producţiuni şi coruri bine executate de elevii normalişti, sub conducerea d-lui profesor de muzică Th. Săvulescu şi partea II-a cu recitările şi cântecele şcoalei de aplicaţie care au întrecut toate aşteptările, fiind executate cu o adevărată măestrie de către micuţii elevi ai şcoalei de sub conducerea d-lui institutor George I. Enescu.

A urmat apoi distribuirea premiilor şcolare, precedată de o mişcătoare cuvântare a d-lui director al şcoalei d-l Radu Petre profesor de Pedagogie.

In numeroasa asistentă am remarcat pe d-nii C-tin Rătescu, primarul oraşului, D-na Tatiana Bobancu, preşedinta ateneului „Ionescu Gion" Maior Oncica ca reprezentant al garnizoanei, Gh. I. Gheorghiu directorul şcoalei de Meserii, d-l Dinescu Revizor şcolar etc., numeroşi profesori părinţii elevilor etc.

După masă la orele 5 a avut loc pe platoul parcului Trivalea, un concurs de educaţie fizică între elevii şcoalei, de sub conducere d-lui prof. Kiriacescu.

S'a executat, exerciţiii în aer liber. Sărituri în înălţime, trageri la frânghie, stafetă, Oină şi alergare Semi-Fond (1500 m).

S'au decernat următoarele premii: Premiul I de 600 lei la oină a fost câştigat de cl. V având conducător pe elevul Bărbulescu Nicolae.

Premiul II-lea de 400 lei atribuit cl. IV conducător elevul Drăghici Ilie şi premiul III-lea de lei 200, a fost câştigat de cl VI conducător Dumitru Constantin.

La concursul individual, alergări — Semi-Fond 1500 m. a eşit întâiul elevul Dumitru Constantin din cl. VI (premiul 300 lei) al II-lea Ghencea C-tin din cl V (200 lei) şi al III-lea elevul Ghergie Ioan (100 lei.

In tot timpul serbărei a cântat muzica Reg. 4 Argeş din localitate.

Din culisele vremei

Caleidoscopul Săptămânii

S'a sfârşit cu alegerile...

Luna Iunie a fost pentru alegători, luna frământărilor politice. Alegerile care au avut loc între 1—4 şi 6 Iunie, au trimes în parlament reprezentanţii din toate grupările politice.

In Argeş unde lupta a fost mare, fieful electoral al partidului Liberal-Ducist — prin tradiţie dela familia Brătianu — a ales cinci reprezentanţii ai listei Uniunei Naţionale, dintre care unul din grupul liberal iar restul streini de judeţ. La senat colegiul Universal s'a ales d. Dinu Arion candidat pe lista guvernului, iar la colegiile restrânse d-l Honoriu Bănescu liberal. Din întreaga listă de candidaţii ai Argeşului, parlamentul reprezintă numai trei fii ai judeţului pe d-nii: Iancu Purcăreanu şeful Partidului-Liberal, Honoriu Bănescu (lib.) şi Armand Călinescu şeful grupărei Ţărăniste, cari vor lupta pentru nevoile acestui judeţ, unde patru venetici s'au ales deputaţi fără să aibă vreo legătură cu judeţul.

Pentru un vot o masă bună...

Este adevărat şi vă surprinde ca şi pe noi, că în actualele alegeri partidul cartelat cu guvernul a întrebuinţat fel de fel de ghimbiţisuri pentru ca lista să obţină majoritatea.

Astfel că în ziua alegerilor agenţii liberali — astăzi ai guvernului — postaţi în faţa cârciumei lui Berbec din piaţă, oferea cu gentilеţe un bon celui care vota cu guvernul adică cu liberalii vechi, care-i da dreptul la o ciorbă grasă de miel, la care se adăoga şi o altă mâncare dupe listă — în plus un pahar sau un kilogram (că tot atâta face) de vin în sănătatea celor ce l-au plătit.

Şi se zice că la această pomană au luat parte mulţi liberali, ba să nu mint şi ţărănişti, liberaloiţi de mirosul copiosului menu, care promiteau votul agenţilor încrezători şi cari meditau în gând că şeful o să le rezerve ciolanul de mult dorit.

Rezultatul a fost mulţumitor, dar nu ştim cine a făcut acest parastas politic, şi cui îi revine meritul succesului obţinut în alegeri.

Se înţelege lui Popescu-Berbec care a câştigat mai mult ca toţi.....

Economie

Hotărât, guvernul actual este pus pe economii! Sub guvernarea trecută prefectura avea două maşini şi anume: una pusă la dispoziţie de Ministerul de Interne pentru prefect şi alta a administraţiei judeţului pentru preşedintele delegaţiei judeţene, medicul primar al judeţului şi şeful serviciului technic al judeţului.

Azi, deşi nu mai există funcţia de preşedinte al delegaţiei judeţene (prefect administrativ), totuşi prefectura a mai cumpărat o maşină închisă. Prin urmare luaţi atenţie cetăţeni: Pt. O, Pt. 1 şi Pt. 2 sunt maşinile oficiale ale prefecturei!...

Daţi-vă din vreme la o parte, mai cu seamă când conduce d. Ulrich procuristul prefecturei, cu 100 km. pe oră! Suntem curioşi să ştim dacă maşina cea nouă are permis de circulaţie, fiindcă în caz afirmativ nu poate avea numărul 0 (zero), întrucât acesta nu poate fi număr de maşină.

Pe de altă parte dacă maşina nu are permis, cum este posibil ca chiar prefectul, care trebue să vegheze la aplicarea legilor şi este şeful poliţiei în judeţ, să comită o contravenţie la legea circulaţiei?

Dealtfel d-l Prefect nu respectă nici art. 34 din legea circulaţiei, deşi a primit ordine speciale dela minister. Acest text de lege impune autorităţilor publice să facă pe automobilele, ce le aparţin, o inscripţie cu denumirea autorităţii precum şi o bandă tricoloră.

E drept că această bandă tricoloră este cam vizibilă şi persoanelor care se plimbă în maşinile prefecturei, nu prea le convin să fie uşor recunoscute.

Scoate pălăria.... sau!?

La Prefectura de Argeş domneşte o admosferă de mare religiozitate. Cum intri pe uşa principală a palatului administrativ trebue să te descoperi, altfel îndată apare d-l Ulrich, procuristul prefectului, care îţi ia pălăria din cap aproape automat. Detalii poate da şi d-l Honoriu Bănescu care este sau a fost sfetnicul prefectului. Cu prefectul nu poate da nimeni ochii, fiindcă aşa este ordin şi în acest scop o echipă de poliţişti este instalată la uşa cabinetului său. Un agent de portărei trimis în mod special cu un act oficial adresat personal prefectului a fost trimis sub escortă la registratură, unde a fost silit să predea hârtia.

Ritmul nou a descoperit o nouă mâncare...

Intr'un restaurant select din localitate însoţit de un medic bine cunoscut din judeţ, d-l Nathan Ulrich şeful de cabinet al d-lui Prefect, lua masa de prânz.

Chelnerul localului un băeat desgheţat, întorcându-se pentru a lua o comandă, ca tot omul s'a scărpinat în c..... d-l Ulrich atent şi îndrăsneţ ca întotdeauna, observându-l îi zice:

— Chelner.. d-ta ai Hemaroizi!.. acesta distrat răspunse:

— „Nu ştiu să mă uit pe listă....

Ioni Boy

Comisia Examenului de Bacalaureat la Piteşti

Ministerul Instr. Publice a comunicat următoarea comisie la examenul de bacalaureat din seziunea Iulie la Piteşti:

Dau examen elevii liceului Piteşti băeţi şi fete, Câmpu-Lung — Roşiori-de-Vede şi înscrişii prin directorat.

Preş. V. Mareriu prof. Univ. Cernăuţi, C. Fierăscu Călăraşi-Româna, Ec. Leţu-Franceza, Gh. Popa-Cluj-Istoria, C-ţa Pravian-C.-Lung-Geografia, Otihia Predeţeanu Piteşti-Matematica, Tr. Cherestenie-Piteşti Fizico-Chimice şi Naturale.

ZIUA COPILULUI

Este în deobşte cunoscut, că buna stare a unui popor este o consecinţă firească a grijei ce el poartă pentru creşterea copiilor, precum şi a învăţăturilor căpătate metodic în şcoală şi aplicate cu pricepere în viaţa practică:

Şi noi, Românii, se vede că am întrezărit calea cea bună. Iniţiativa publică în direcţiunea vizată mai sus, ne îndreptăţeşte să credem şi a.

Nu de mult, un mănunchiu de femei cu grije mare de viitorul acestui neam, au organizat o societate pentru ocrotirea copiilor „Principele Mircea" şi, din această iniţiativă, s'a luat hotărârea ca ţara întreagă **să consacre o zi, în care întreaga obşte românească să cugete cu adâncă luare aminte.**

Ce să credem însă? S'a fixat numai aşa ca să ne ţinem de modă, sau vom prinde în această zi de Maiu momentul solemn în care apelul marelui Fröbel: **„Veniţi să trăim pentru copiii noştri"** îşi va găsi o înţeleaptă răstălmăcire?

Cu ce vor răspunde Românii de pretutindeni acestei înălţătoare chemări, când sărăcia şi neştiinţa duc împreună la groapă nădejdiile noastre abia înfiripate? Câţi părinţi, oare, vor înţelege că neamul nostru slăbeşte în număr şi'n putere şi că speranţele naţiunii întregi tind să se spulbere, iar scopurile cele mai sfinte ale vieţii să fie primejduite, din cauză că lipsa copiilor este una din pricinile cele mai mari care duc la stricarea vieţii de familie şi prin aceasta se pune în primejdie ordinea socială, adică liniştea trebuitoare întregei obşti pentru a trăi şi progresa?

Iniţiativa societăţii „Principele Mircea" este la timp venită şi sărbătoarea de mare însemnătate.

Să nu se creadă că îndeplinirea acestei datorii poate fi amânată, — stăm destul de rău în mijlocul luptei pentru existenţa noastră naţională — şi statistica ne arată cum streinul câştigă teren pe zi ce trece şi cum vitalitatea ţăranului scade în aceiaş măsură.

In toate ţările civilizate problema creşterii copiilor stă în centrul preocupărilor sociale şi întroducerea adevăratei vieţi în familie, şcoală şi a şcoalei în viaţă este principiul central care a dat de gândit omenirii.

La noi; la sate, bărbaţi şi femei, în aceste zile când ţi-e mai mare dragul să trăeşti, stau cutoţii să bucherisască foile pline de apa sufletească ale politicei pătimaşe, în timp ce copii hoinăresc nestingheriţi pe maidanuri.

Ce frumos ar fi, când această pletoră de oameni politici — s'ar înrola în slujba înaltă a obştei, răspândind în loc de foile discordiei publice, ajutoare famililor impovărate, îndemnul şi cărticele pe înţelesul lor, în care săteni în orele de răgaz să citească şi să spue şi altora, cuprinsul lor plin de viaţă binefăcătoare.

Ar trebui astfel, ca tânărul bărbat şi tânăra fată, în anii dinaintea căsătoriei, între 16-20 ani, să primească noţiuni ştiinţifice, asupra artei de a creşte copii, lucru pe care-l cer toţi reformatorii societăţii.

In alte ţări s'a început să se treacă dela teorii la practică.

In chipul acesta, ar începe şcoala cu adevărat vie şi dragostea de căminul familiar va intra în sufletul săteanului, ca nevoia unei rugăciuni; iar copii vor creşte la sânul cald al părinţilor, în smerita credinţă a m[illegible] prasnice creştine.

Ei vor fi sănătoşi, vioi, plini de virtute şi în sufletul lor se va sădi cultul muncii şi al iubirii de frumos şi bine. Familia se va apropia de biserică şi şcoală, iar învăţătorul satului nu se va mai plânge că această legătură nu e posibilă. In şcoală, mintea fragedă a copilului se deşteaptă la primele raze de lumină ale învăţăturii. Invăţătorul va privi cu atenţiune toate sclipirile întâmplătoare şi uneori foarte abondente ce ţâşnesc în chip spontan din sufletul micilor şcolari. Ele vor fi indicaţiuni sigure pentru direcţia ce trebue să urmeze fiecare dintre ei. Ele sunt înclinări ce trebuesc încurajate, aptitudini serioase pentru o îndrumare reacţională şi folositoare şi care vor puteà fi relevate la timp de învăţător, când el îşi face serviciul conform cerinţelor indicate de însăşi structura vieţii copilăreşti.

Astfel, aceste fiinţe mici şi drăgălaşe care se chiamă copii, vor fi salvate în schimb, ei, vor fi răsplătit îndeajuns grija părinţilor prin acel dintâiu gângurit nevinovat al încercări cuvântului: *„mamă" şi „tată".*

Ce altă răsplată aţi mai dori, decât farmecul să fii martorul celor dintâiu paşi pe care-i încearcă un copilaş? Il vezi ridicându-se deodată, apoi cu mâinile întinse înlături ca două aripioare şi cu ochii plini de nădejdia vieţii mişcă picioruşele fragede în cea dintâiu încercare.

Pe măsură ce el se va face mare, va dà în vileag prin atitudinea sa, plină de voe bună, întreg inventarul său sufletesc, fiindcă-i inspiraţi încredere şi iubire, iar în dorinţa firii lor, prinsă de minune în aceste gingaşe versuri:

„Lăsaţi copiii să crească râzând
„Să nu aibă durere ce-apasă pe gând
„Strălucindu-le ochii de bucurii
„Căci numai odată sunt dânşii copii!"

Veţi găsi cea mai sublimă lecţie despre ceiace însemnează *copilărie.*

Pe înţelegerea largă a acestei lecţiuni se vor ridicà toate progresele naţiunii nu numai spre o civilizaţie superioară, dar şi spre o senină sferă de cinste, de onoare, de demnitate şi de educaţiune.

Iată, ce trebue să cugete întreaga obşte românească la „Ziua Copilului" rămânând ca a doua zi să păşească cu hotărire pe calea înfăptuirii.

Fie ca exemplul dat de societatea „Pricipele Mircea" să aibă cât mai mult îndemn şi urmare, pentru toţi cei ce se interesează de destinele neamului, lucrând pe acest teren cu aceiaş căldură şi entusiasm.

Mai 1931 **Gh. Al. Petrescu**

Moarte... de cât mizerie

Luna trecută o învăţătoare s'a sinucis la Braşov!

Vestea a impresionat mulţimea şi a întristat ceata apostolilor. Doliul s'aşterne peste sufletele celor ce sunt ca ea şi sufere încă, ceeace ea n'a mai putut suferi! O învăţătoare se sinucide de mizerie.

Nemiloasa locomotivă — a zdrobit împodobitul său cap — despărţind cu dispreţ şi fără milă, mâinile, (cu cari mângâiase atâţia copii;) de trupul său fraged.

Un fluerat sinistru a fost semnalul de groază şi desnădejdie. Sângele ei cald s'a risipit pe oţelul tare ca mizeria ce o stăpânea. Ochii ei — sub cari licăriseră mulţi ochişori dragi de îngeraşi, au sărit departe de groaza bietului trup mutilat.

O învăţătoare! Doliul cuprinde întreaga armată — dăscălească. Un dispreţ pentru cei ce nu văd — aruncă întreaga oştire nedreptăţită. Era tânără — ca o floare de primăvară — săracă aşa cum sunt toţi apostolii (sărăcia fiind însuşire de căpetenie a lor) devotaţi naţionalismului.

Şi acolo departe sub dealul întristat s'a stins o luminiţă puternică şi cine ştie oare de cine va fi aprinsă şi cât va suferi şi urmaşul ei....

Glasul ei s'a stins înăbuşit sub roatele grele de locomotivă, suprema recunoştinţă a devotamentului.

Moartea ei strigă. Dar cine are să audă? In ţara aceasta cei mari, parcă n'ar avea urechi nici dor nici inimă! (?) Povestea noastră este însăşi moartea ei, cari aruncă pe steagul sdrenţuit voalul negru.

O învăţătoare se sinucide de mizerie. Desnădejdia ei — desnădejdia, noastră.

„Neamul Românesc" a fost primul ziar cari a semnalat cazul nostru îndoliat, semnând în acel articol însăşi marele profesor Iorga — cari în cuvinte mişcătoare arată desnădejdia, învăţătoarei şi dispreţul faţă de cei ce şi-au luat răspunderea să coducă destinele neamului. Azi cel ce lua apărarea acestei cauze sfinte, este chemat la cel mai de cinste loc. Poate acum vom fi auziţi şi soarta noastă se va înbunătăţi de cel mai mare apostol al neamului. Să sperăm!

Disperarea celei ce a plecat dintre noi dă năvală în sufletele noastre, aşteptând — o mână salvatoare.

Glasul ei s'a stins — moartea ei strigă!...

Ioan M. Florescu, Ioneşti

Băile Minerale „Ocnele-Mari“ și Ocnița, Jud. Vâlcea

Incunoștiințare

Se aduce la cunoștiința Onor. public, că: **cu începere dela 10 Iunie, a. c., s'a deschis sub o administrație nouă**

BAILE OCNELE-MARI și OCNIȚA

Renumite în vindecarea următoarelor boale, ca: REUMATISME de tot felul, GUTA, SCROFULOZA, LIMFATISM, ANEMIE, ARTITRISM, OSTOITA, PERIOSTITA, NEURASTENIE, NEVRALGIE, IȘCHIAS, BOALE DE FEMEI, METRITE CRONICE, OVARITE și MANIFESTAȚII SIFILITICE SECUNDARE și TERȚIARE

Băi Reci și Calde cu Nămol

Conținând Sare, Iod, Fier și Pucioasă

Localitate muntoasă, feritâ de curenți. Parc de brazi, muzică, diverse distracții, excursii în împrejurimi

HOTEL STĂNESCU PRECUM și NUMEROASE VILE cu PREȚURI foarte AVANTAJOASE

Restaurant de primul Rang

Cu o bucătărie aleasă și o cofetărie sub conducerea unui bun specialist

REDUCERE **50%** pe C. F. R. — REDUCERE **20%** PENTRU FUNCȚIONARI

INFORMAȚIUNI

D-nul N. Ioanid fost chestor al poliției locale, fiind detașat în aceiaș calitate la Târgoviște, și încetându-i detașarea, a fost rechemat pe ziua de 15 Iunie crt., în aceiași calitate la poliția orașului Pitești.

* * *

D-l Prof. Radu Petre a fost numit director la școala Normală de Băeți din localitate, în locul d-lui Prof. I. Garofoiu.

* * *

Tribunalul Argeș secția II-a comercială a declarat în stare de faliment pe comerciantul Gh. Tănăsescu manufacturist din str. Teiuleanu.

* * *

Banca Națională a României aduce din nou la cunoștința generală că, în vederea întreținerei permanente, a circulației cu biletele bune, retrage toate biletele rupte cârpite sau murdare, ce se mai găsesc în circulațiune.

Posesorii unor astfel de bilete sunt rugați, în mod stăruitor a nu le mai repune în circulațiune ci a le preschimba la ghișeurile băncei din București, cât și la toate agențiile și sucursalele sale din provincie.

* * *

Prietenul și abonatul ziarului nostru D-l Căpitan Alex. P. Seltea președintele Asociației prunarilor din întreaga țară și mare proprietar din Bujoreni-Vâlcea, a fost ales senator pe lista Uniunei Naționale la Satu-Mare. — Ne bucură foarte mult această alegere întrucât sperăm că d-sa va apăra și interesele prunarilor din județul Argeș, unde se bucură de-o frumoasă popularitate electorală.

* * *

Tribunalul Argeș secția II-a comercială, a admis omologarea concordatului preventiv cerut de firma Filip Simovici din localitate pe termen de 3 ani, numind o comisiune de creditori formată din firma Adolf Weber din București și Banca Albina din localitate

* * *

Concetățeanul nostru d-l Mișu Enescu directorul general al Casei centrale a asigurărilor sociale, a fost delegat să participe la congresul internațional de higienă din Geneva.

* * *

Examenul de capacitate pentru ajutorii de învățători și pentru absolvenții școalelor Normale, a avut loc în localitate — la școala Normală în sesiunea Iunie, sub președenția d-lui Radu Petre directorul școalei.

S'au prezentat la proba scrisă 57 candidați, s'au respins la scris 17 candidați și la oral 2, reușind în total 38 candidați.

* * *

Comerciantul Ștefan Marinescu din com. Stolnici Argeș a fost declarat în stare de faliment de către Trib. Argeș S. II-a, — fixându-i ziua de 4 Iulie crt., pentru verificarea creanțelor.

* * *

Inaintea curtei cu jurați de Argeș, a venit spre judecare procesul de omor săvârșit asupra lui Marin Dumitrescu din Giurgiu de către Răducanu Gogoașe măcelar din acel oraș. Procesul care durează de trei ani s'a desbătut în fața curței, unde s'au ascultat aproape 40 martori până în zorii zilei, au pledat din partea acuzatului d-nii avocați: Tony Illescu (Buc.) Iancu Purcăreanu și Pion Constantinescu Pitești și din partea părței civile d-nii avocați: Gorovei, Petre Petrescu etc. In urma verdictului afirmativ adus de curte, acuzatul a fost condamnat 7 ani muncă silnică, având-se în vedere timpul de 3 ani făcuți în prevenție.

* * *

La administrația ziarului se caută un încasator cu garanție pentru județ. Amatorii se vor prezenta între orele 8 — 12 a. m.

* * *

Rugăm pe abonații noștrii rămași în restanță cu plata abonamentuui, să bine-voiască a ni-l trimete, de oarece cheltuelile cu deplasarea în județ sunt foarte mari. — In urma convenției încheiate cu Regia Autonomă a Poștelor sumele se pot depune la ori ce oficiu sau agenție din țară fără a se percepe în plus vreo altă sumă.

* * *

La 10 Iulie c. se judecă înaintea Tribunalului Argeș secția II-a procesul corecțional intentat de d-l avocat Theo Simionescu fost prefect de Argeș, d-lui Enric Ulrich, secretar general al Prefecturei de Argeș, pentru faptele de uzurpare de funcțiune publică și calomnie.

* * *

D-l Leonida Gatowsky, Prefect de Argeș a fost chemat în judecată corecțională de către M. Badea, consilier comunal dela Oarjà, pentru faptele de arestare ilegală și abuz de putere.

Procesul are termen de judecată la 2 Octombrie 1931, Tribunalul Argeș, Secția II-a.

* * *

Dela ministerul comunicațiilor ni se anunță, că la 1 Octombrie a. c. se va reveni la vechea oră a Europei orientale. Revenirea se va face pe baza unui proect de lege, ce va fi depus de ministerul comunicațiilor, în parlament.

Astfel, dela 1 Oct., se vor da ceasonicele cu o oră înainte.

Administrația județului Argeș

Serviciul Administrației Generale

Publicațiune

Se aduce la cunoștința amatorilor că în ziua de 2 Iulie 1931, orele 10 dimineața, la Administrația acestui județ — Palatul Administrativ — se va ține a treia licitație publică, cu oferte închise și sigilate, pentru aprovizionarea cantităților de lemne, notate mai jos, necesare serviciilor noastre pentru iarna anului 1931 — 1932.

80.000 Kgr. lemne, esență tare, tăiate din anul 1930, predate franco în curtea Palatului Administrativ.

20.000 Kgr. lemne, esență tare, tăiate din anul 1930, predate franco în curtea Serviciului Technic al drumurilor și construcțiilor.

Domnii concurenți vor prezenta ofertele închise, arătând prețul cu cari pot furniza vagonul de lemne, depunând totdeodată și garanția legală de 5% în numerar sau efecte garantate de Stat.

Supra oferte nu se primesc.

Termenul de predare este maximum 45 de zile dela data semnărei contractului.

Orice informațiuni se pot lua dela Administrația județului — Serviciul Administrației Generale — în orice zi de lucru.

Art. 88 — 110 din legea contabilității publice sunt aplicabile acestei licitațiuni.

Prefect, **Gatowschi**

Șeful Serviciului, Ștef. Aricescu

Nr. 12.125

1931 Iunie 16

Regia Autonomă P. T. T.

Anunț

Regia Autonomă P. T. T., aduce la cunoștiința publicului că a reluat serviciul pentru abonamente la ziarele și publicațiunile periodice cari apar în țară și în străinătate.

Orice se poate abona la ziarul pe care-l dorește adresându-se verbal sau înscris la orice oficiu poștal, oficiu autorizat sau agenție specială, plătind costul abonamentului fixat de administrația ziarului fără a se percepe vre'o alta taxă suplimentară.

Abonamentele se pot face pe un an, șase luni, trei luni sau o lună după cum a stabilit administrația ziarului, sau a publicațiunii periodice respective.

Publicul va cere funcționarului p. t. t., să-i prezinte lista ziarelor interne sau externe, în cari sunt prevăzute taxele și termenele de abonamente pentru fiecare ziar sau publicațiune periodică în parte.

Pentru orice abonament făcut, publicul va primi adeverință de suma plătită, în care va fi indicat și numele abonatului, titlul ziarului sau publicațiunii și perioada abonamentului.

Știri și fapte

Invățătorii și preoții din județul Argeș ne adresează o plângere făcându-ne cunoscut că n'au primit salariile încă din luna Aprilie, crt., fapt pentru care sunt expuși să moară de foame și aruncați pe drumuri de către gazde. Indreptăm această plângere celor în drept, rugându-i să ia măsuri de urgență pentru repunerea în drepturi a lor.

* * *

Corespondentul nostru din comuna Bunești Argeș ne aduce la cunoștință un fapt de o gravitate excepțională, săvârșit de D-ra Medic a dispensarului medical din Merișani-Argeș; arătându-ne că în comuna Bunești se sbate în chinurile cele mai grozave săteanul Ghica Coman bolnav de cancer și care este cu totul lipsit de ajutorul medical din parte D-rei Doctore. Refuzul medical se bazează pe simplul fapt că numitul nu poate să aducă plocoane D-rei Medic.

Semnalăm acest abuz, rugând pe D-l medic primar al județului pe care-l știm înzestrat cu mult spirit de echitate, să ancheteze de urgență, precizările noastre și să pedepsească vinovata în sarcina căreia se mai află asemenea grave abuzuri — Așteptăm!....

* * *

Corespondentul nostru din comuna Băseni-Argeș ne semnalează că perceptorul din acel sat, anume Nicolae Ionescu își permite luxul să facă afaceri cu banii statului încasați din impozitele contribuabililor în felul următor:

Pe ziua de 13/II 930 a primit dela cooperativa „Inainte Brosteni“ suma de lei 131.606 impozit către sat, dând o chitanță de mână pentru această sumă.

In registru de încasări însă n'a încasat decât suma de lei 86.606 cu recipisele No. 75 și 76 din 13 Februarie 1931. Deci, restul de 45.000 lei nici până astăzi nu l-a făcut venit statului, făcând afaceri cu această sumă.

In sarcina sa se mai încuibă faptul că numitul n'ar fi achitat salariile agenților de percepție din circ. Băseni-Broșteni pe lunile Dec. 1930 și Ian. 1931, deasemenea n'ar fi trecut în registru impozitul pe drumuri dela d-na Danielescu, proprietară din sat și care pretinde că l-a plătit susnumitului. Pentru veracitatea celor afirmate, rugăm pe d-l ad-tor financiar a ancheta de urgență întrucât numitul are o stare frumoasă în comună pe care nu și-o poate explica dintr'un modest salariu de stat.

* * *

La Tribunalul Argeș secția II se judecă interesantul proces intentat de d-l C. Vintilescu contra d-lui Paul Gussi din Leordeni, pentru plata sumei de un milion lei daune ce i-au fost cauzate prin faptul rănirii cu revolverul în iarna anului 1930. Este știut că d-l Gussi a fost achitat de Curtea cu Jurați de Ilfov. La ședința dela 26 Iunie 1931 s'au audiat câțiva martori și pentru continuarea audierii martorilor lipsă s'a amânat.

Serbarea de fine de an a Școalelor Secundare

din localitate

Luni 29 Iunie la orele 10 a. m., a avut loc în grădina publică a Orașului la tribuna amenajată în acest scop serbarea de fine de an și împărțirea premiilor elevilor de la școalele profesională de fete, Liceul de băeți și fete și școala Elementară și Superioare de comerț serbarea se deschide cu coruri executate cu o deosebită măestrie de către elevele școalelor profesionale și liceul de fete sub conducerea maestrelor de muzică, după care a avut loc împărțirea premiilor de către D-l C-tin Rătescu primarul Orașului, muzica reg. 4 Argeș cântând în timpul serbărei. Au ținut cuvântări, expunând situația elevilor directorii școalelor mai sus citate.- Au luat parte la această serbare întreg corpul profesoral — părinții elevilor și un numeros și select public. —

Serbarea a luat sfârșit la orele 12 a. m. —

Rep.

Necrolog

†

In ziua de 28 Iunie 1931, a avut loc în comuna Gălești-Argeș înhumarea rămășițelor pământești ale defunctului Preot paroh Dimitrie Ghinea, mort în urma unui atac de cord.

Rămășițele pământești au fost duse la locul de veci de către toți acei care l-au stimat și iubit.

Luăm parte prin aceasta la doliul ce-a încercat îndurerata familie.

Pentru D-l Prefect

Barbaria unui Primar Sătesc

Abonatul nostru d-l Ionel Marinescu din com. Runcu, ne comunică că în seara zilei de 26 Iunie crt., pe când se ducea să se culce în cancelaria școalei unde locuește ca director al școalei, a fost atacat în modul cel mai barbar posibil, cu cuțitul de către Ilie Florea Stănciulescu, primar din acel sat, lovitură care din fericire nu și-a ajuns ținta. La țipetele disperate ale victimei, au sărit locuitorii satului care au constatat cele de mai sus, susnumitul individ făcându-se nevăzut.

A doua zi însă în timpul când învățătorul făcea lecții cu elevii în vederea examenului și a serbărei de fine de an, a fost atacat din nou, de astă dată cu ciomagul, tot de Ilie Stănciulescu, bătându-l la sânge și lăsat în nesimțire. Spectacolul înfiorător ce se perindase înaintea micuților elevi, i-a îngrozit încât aceștia disperați au sărit pe fereastră țipând și cerând ajutoare, între timp numitul devastând întreg materialul didactic al școalei.

Infierăm cu toată autoritatea acest act de barbarie și întrebăm pe d-l prefect de Argeș, dacă D-sa înțelege să lucreze cu astfel de indivizi cari au la activul lor un bogat cazier, amintind ca numitul funcționând ca agent de percepție și-a însușit banii statului, fapt pentru care a fost destituit, delapidând de asemenea în calitate de casier al comitet. școlar suma de lei 180.000. In sarcina numitului mai sunt fapte de natură gravă cu perceperea banilor publici (pensiile văduvelor) fapte pentru care nu știm *dacă d-l ad-tor Financiar de Argeș, are vre-o cunoștință, și dacă știe de ce până acum n'a luat nici o măsură.*

Rugăm pe d-l prefect de a cerceta de urgență cele arătate de noi, suspendând din capul primăriei un individ care cu asemenea fapte, coboară prestigiul moral al comunei.

Incunoștiințare

Aduc la cunoștința generală, că cererea de concordat a firmei mele înregistrată la Tribunalul Argeș S. II-a din 6 Noembrie 1930 (dosar No. 3915/930) a fost retrasă de subsemnatul prin completa achitare a creditorilor mei.

Costică Popescu

Croitoria „AVÂNTUL“

PITEȘTI

Flori de lămâiță

Duminică 28 Iunie 1931 la orele 7½ seara, a avut loc la Templu din localitate, căsătoria drăgălașei D-re Anița Cuziner, licențiată în litere și Filozofie, fica D-lui Doctor dentist D. Cuziner cu D-l Doctor în medicină și chirurgie Aron Svartman. Ceremonia religioasă a fost oficiată de cantorul Eschinasy, răspunsurile fiind date de corul ateneului „Ionescu Gion“ dela catedrala Sf. Gheorghe din localitate de sub conducerea D-lui Anghel Constantinescu.

Din numeroasa asistentă care umplu templu până la ultimul loc, am remarcat pe D-ni C-tin Rătescu, primarul orașului cu D-na, D. Doctor Simionescu medic șef al orașului, Dr. Alex. Pisca, D-l Doctor Căpitan Fuiorescu, D-na, D-rele și D-l Doctor Sepianu, D-na și D-l Doctor Reistad, D-na și D-l Doctor Kertzner, Farmacist Nicu Bobancu junior cu D-na, D-na Farmacist Petrescu, D-l Farmacist Cerchez, D-l Maior Pascu Vasile cu D-na, D-l Locot. Mălăncescu cu D-na, D-l Maior jandarmi Constantinescu Caracal, D-l Inginer Mateescu cu D-na, D-na și D-l Constantinescu (C. F. R.) D-l Ioan Trepteanu, familia Varabief a-tor financiar, Fr. Cherestenie directorul liceului, D-ra Eliza Lambru directoarea șc. sec. de Fete Loco, D-ra Niculina Ionescu, profesoară, D-l Penescu, insp. C. F. R. D-na și D-l Avocat Bobocescu, D-l Avram Löbel pres. Comunității, Pr. Oncica D-na D-ra și D-l Mihail Lazăr, Lică Friedman cu D-na, D-na și D-l Profesor Asistent Universitar, D-l Jan Moruzzi, D-rele Mihenstein, Ștefan Voiculescu, sf. sa pr. Popescu protoereul județului, L. Iliescu, Ziarist, București, D-ra și D-l Avocat Teiler (Buc.) D-l D-r Dora Weisler, (Câmpina) D na și D-l Jack Benvenisti, Craiova, D-na Văianu (Cluj) D-ra Dora Demetrescu, Licențiată, D-ra Titi Ionescu, prof. D na și D-l Chinie, D-na și D-l Pascu Baroch loco, D-ra Le Cleriasa, Licențiată, (Buc.) D-na și D-l Minoescu Dir. Banca Albina, D-ra Zoteanu (Buc.) D-l M. Nicolau, Contabil, I. Vasiliu, Ioan Teodorescu, Comercianți, D-na și D-l Damian, Directorul poliției, D-na Avocat Haralambie Stroenescu, D-na și D-l Moreno Gobai (Buc.) și un foarte numeros și select public.

După terminarea serviciului religios a avut loc o recepție în saloanele școalei Israelito Române din localitate, unde s'a petrecut până în zorii zilei, asistenta fiind delectată de renumita orchestră a fraților Alecu.

* * *

Transmitem din partea noastră tinerei perechi, sincerile noastre felicitări.

Presa

170.000 LEI

vând case noi, două, corpuri, teren 300 m. p. pomi fructiferi.

Str. Ceaprazar 18

PITEȘTI.

Poșta Administrației

Confirmăm primirea abonamentului și mulțumim persoanelor mai jos notate care au răspuns apelului nostru, ușurându-ne din cheltuelile ce întâmpinăm cu editarea acestei gazete:

D-nii: D-r Cuziner, dentist; G. I. Gheorghiu director Școala de Meserii; Em. Kreiss, director Școala Catolică; Niță Bobocel, proprietar; Iancu Abramovici, comerciant; N. Constantinescu, comerciant; Leibovici Mendel, comerciant; Anton Z. Pelinescu comerc.; Leopold Tenenhaus dir. Țesătoria Română; I. Salișteanu atelier de spălătorie; Anastase Costea, Brutar; Inginer Simian, proprietar, loco; Petre Bocu comerciant N. Ștefleа industriaș; N. Manea, industriaș; Ștef. Iliescu proprietar; Arm. Calinescu deputat; Cazarsa Ștefan, antreprenor; Mișu Michelstein, comerciant, loco; Pr. Albulescu înv. Băseni; Anghel Stoian prop., Ciresu; Silvestru Petrescu farmacist; Ștefan Minoescu prop. loco; V. Stănculescu, înv. Baseni; Gh. Petrescu înv. Băiculești; A. Constantinescu comerciant; Banca Populară Pitești; Camera de Comerț; Toma Popescu, magistrat; Gh. Steriade, comerciant; D-r P. Stanciu; N. Bobancu, farmacist, loco; Șerban Iordache prop. Teiu, I. Popescu avocat, I. Bârță, funcționar; Inginer Negrețu prop.; C. Pavlovici avocat, loco; I. Popescu, înv. Broșteni; I. Rădulescu, avocat, loco; Primăria orașului C. de Argeș; N. Zamfir, înv. Rociu; Stavre Dumitrescu, comerc. loco; Florea Cristea înv. Cornățel; Ion Popescu, ind. Vulpești; Paraschiv Popa, înv. Bujoești; Aurel Cimpoca inv. Tutana; Anton Diaconescu, inv. Zărnești, Gavrilă Rudeanu, com. C. de Argeș; Ilie G. Vasile înv. Tuțulești-Odăeni; Teodor Anghel înv. Ghiganu de Sus, D. Nedelescu, înv. Costești; I. Teodorescu, com. loco; A. Abăluță, Institutor, Alexandria Teleorman; Matei Iosifescu dir. Banca Marmorosch Blank; Alexandru Popescu, com.; Prefectura jud. Argeș; Camera Agricolă; L. Salganic, dentistă; Ion T. Călugărescu croitor; G. Popp, cafenea, N. Popescu, atelier mecanic; C. Rătescu, primar; Nae Stoenescu, com.; Ștef. Teodorescu, magistrat; Iorgu Zănescu com.; Ion G. Țuluca com., loco; Lupu Davidovici comer.; Nicolae Morariu industriaș, loco; Marin Rizescu cerealist, Costești; Ing. Mișu Baltă; Ef. Mușetescu, contabil loco; G. Șerb. înv. Bradu de Sus; Mitică Sturza, cafenea, loco; Tache Nicolescu înv. Uda de Jos; I. Zaharescu, prop.; G. Gubavu, ajutor primar, loco; Soc. Înfrățirea, C. de Argeș; Mișu Popescu, Bodega loco; Filoftea Cuculeanu, prop. Cucu; Coop. Inainte Broșteni, Broșteni; G. N. Stănescu, înv., Rătești; Nicu Constantinescu, comer.; Ecaterina Delighioz, profesoară; L. Fabru, șef uzină; Mișu Lehrer, proprietar; G. Borănescu, cofetar loco; Nichita Duma Episcop C. de Argeș; D. Lupoiu, A-tor Spitalul I. Brătianu, loco; Pr. Ioniță Marinescu, C, de Argeș; C. Diculescu, frizer; Puiu Vlădescu, Magistrat; Inginer Fiera; Alexandru Aslan prop. loco.

(va urma)

Numărul de față s'a tipărit în 4500 exemplare.

Numărul viitor va apare la 15 Iulie crt., cu un bogat material senzațional.

* * *

Incepând cu numărul viitor vom începe publicarea tuturor acelor care nu ne-au achitat abonamentul de 3 ani și care au fost acționați în judecată.

* * *

Cursurile de vară pentru învățători se vor ține după cum urmează:

La Văleni de Munte pentru învățatorii cari vor preda cursuri la clasa a VII-a complimentară.

La Brașov, la școala normală de conducătoare, pentru conducătoarele de grădini de copiii.

La Câmpulung (Muscel), pentru învățătorii ajutori.

La Sighișoara se va ține un curs de lucru de mână pentru învățătoare.

Inscrierile se fac la ministerul insrucțiunii până la 10 Iulie.

Anita Cuziner

Licențiată Litere și Filozofie

Aron Svarțman

Doctor în medicină și chirurgie

Căsătoriți

Iunie, 1931

ANUNȚ

Subsemnatul Haim Solomon, comerciant din Pitești, strada Craiovei No. 4, aduc la cunoștiința tuturor debitorilor mei, că fiul meu I. Haim din localitate, nu are calitatea de a încasa în contul meu; iar sumele ce i se vor încredința în contul meu, nu vor fi recunoscute de subsemnatul.

Cu stimă,

Haim Solomon

Com. str. Craiovei 4, Pitești

In curând

Va apare:

„Masca albă“

Roman de sbucium și pasiune din viața celibatarilor

de Vlad Furtună

în editura „Cartea Românească“.

Nu cumpărați nimic...

... până nu vizitați MAGAZINUL de STICLĂRIE, Porțelanuri, Geamuri, Mobile de Lemn și Fier care vind cu preț convenabil și în rate

La firma „SOLOMON“

Magazin de încredere str. Craiovei No. 4, Pitești

1445. „GUTENBERG“, TIPOGRAFIE, LEGĂTORIE de CĂRȚI, ÎNCADRĂRI DE TABLOURI, RAME, STRADA GENERAL PRAPORGESCU No. 10, RÂMNICU-VÂLCEA

ANUL III. — Nr. 70.

29 nov. 1931

3 LEI EXEMPLARUL

Duminică 29 Noembrie 1931.

REDACŢIA şi ADMINISTRAŢIA
PITESTI
Str. Serban-Vodă Nr. 70

Abonamentul:

1 an . . 200 lei
6 luni . . 100 „
De sprijin . . 300 „
Autorităţi şi Instituţii 500 „

Director
VLAD FURTUNĂ

Presa

ORGAN INDEPENDENT PENTRU APARAREA INTERESELOR ARGEŞENE

Guvernul „Ritmului nou" trimite circulări în loc de bani pentru plata preoţilor învăţătorilor şi pensionarilor din judeţul Argeş, ca aceştia să le întrebuinţeze la nevoe ca hârtie higienică.

Sărman guvern.... ce mai stai? nu vezi că eşti o monedă scoasă din circulaţie şi bună numai pentru antichitate. Deci pleacă!..

Actualităţi.

RITMUL NOU

(IN PARANTEZĂ)

Cu drept cuvânt, noi alegătorii suntem foarte ingranţii.... Aci vrem una, aci alta, ne schimbăm părerile în aşa fel şi în aşa scurt timp, încât-să nu ne fie ruşine să mărturisim — nici noi nu mai ştim ce mai vrem.... Pe drumul ţării pietruit cu nevoi, ni se urâse cu bătrânele birturi şi dughene, cu liste de băuturi şi mâncări copioase, dar anticipat alcătuite. Tocmai când stomacurile ameninţau cu greva, ca pe vremea vrednicului „Menenius Agrippa", apare la drumul mare, un nou birt, fără listă de mâncare mai dinainte stabilită (asta se potrivea admirabil capricioaselor noastre stomăcele, obişnuite să înghită ceace li se dădea; acum noutatea constă, în ce mânca, fără să şti ce....) cu o firmă mare, scrisă pe fond roşu: **„Birt econom' ritm nou"**.

Au trecut şase luni şi,... nu-i mai vrem nici pe **„ăştia"**.... că au făgăduit că va băga hoţii în puşcărie şi... nu i-a băgat. (Eu vă amintesc că au prins totuşi pe Poliscıuc, pe Cocoş, etc....) Ne-au spus apoi, (înainte de alegeri se'nţelege), că are leacuri pentru orişice şi... n'au avut. (Pentru aceasta au ales în guvern, câţiva Medici şi chiar o moaşe cu reputaţie că au să repare, ceia ce au stricat ceilalţi şi n'au reparat. (Aci să fiţi rezonabili: ce era să mai repare?.... Că va face economii.... (Nu vă gândiţi la d-l Sadovearu, care dacă şedea acasă, fără pe fiecare lună un roman şi tot încasa 60.000.) Ce are să asigure libertatea scrisului şi.... aci nu mai aveţi ce zice: mai ieri, tocmai pentru această **asigurare**, a trimis la „Universul", nu gardişti de rând, ci pe insuşi Colonelul Marinescu şeful poliţiei. Eu, să vă spun cinstit, sunt cam necăjit pe această presă. Mă gândesc că şi ea e vinovată în parte de amărăciunile noastre zilnice, Ce-mi trebuia mie-să ştiu de Bocu, de Boilă, de petrolul din Dâmboviţa, de Fălcoianu, de codrii Ciucului, etc, etc? Ce trebuia ea să trâmbiţeze de lefuri mari şi mici, de crize, de sărăcie, de banchete, de călătorii lugoşeniene, etc. etc.? (De n'ar fi fost ea, (presa) sunt sigur, că noi toţi, am fi fost mai fericiţi.) Asta o spui însă, tot în paranteză.... D-l Iorga a fost la Paris, (zvon din gazete.) Acolo ar fi spus ştiţi cine ne-a furnizat vestea) că la noi în ţară e o mândrie şi o bucurie să fi **debitor** (Se gândea poate la legea conversiuni datoriilor agricole.)

Dacă stai şi cauţi, pentru orice **rău**, găseşti o paranteză.... şi chiar pentru modesta mea opinie politică....

După **„ritmul nou"**, ce vom mai face?! Am să vă spun eu, dar tot în paranteză: (Vom lua-o d'a capo)!

Georghe I. Enescu
— Bughea

GLOSE LOCALE.

CALEIDOSCOPUL SAPTAMANII

La curtea cu juraţi

Deunăzi se desbătu în faţa curţii cu juraţi din localitate, un interesant proces de omor. Un tânăr advocat al baroului de Argeş, apărător al părţei civile, în pledoria sa fu întrerupt de unul dintre acuzaţi care **scoase un smoc de păr** pe care îl arată curţii c'a fost smuls de victimă, din mustăţile sale.

Tânărul advocat pus la încurcătură pentru un moment, îi trecu prin minte o ideie şi-i ceru acuzatului smocul de păr pe care-l arătă curtei zicând:

—Onorată curte, domnilor juraţi mustăţile din mâna mea sunt blonde, iar ale acuzatului negre, deci să vede treaba că acestea **aparţin din alte părţi ale corpului.**

Juraţi şi sala se transformară într'un vacarm nesfârşit de râsete iar preşedintele curţei fu nevoit să suspende curtea câteva minute.... — Rezultatul fu în favoarea ingeniosului advocat care câştigă un verdict afirmativ **graţie unui smoc de păr care** avu un succes pe care nu l-ar fi bănuit niciodată.

Ritmul nou şi samsarii

In localitate se spune că un consilier comunal dela primăria Piteşti, care nu ştie ce să mai facă să placă **prefectului**, s'a angajat ca pe lângă gazetar şi consilier comunal etc., să facă şi pe samsarul, plasându-i vinurile acestuia pela diferiţi negustori din localitate. Un cetăţean care fu martor la aceasta ar fi zis:

La Argeş, samsarii reprezintă **ritmul nou** şi **ritmul nou** lucrează mână'n mână cu samsarii.

Ca să facă atmosferă....

Se zice că: la procesul de presă cu profesorii secundari pe care l-a avut directorul nostru zilele trecute la curtea cu juraţi, aceştia au fost convocaţi şi rugaţi să vie la proces ca să facă atmosferă. Intradevăr că aşa a fost dar s'a observat un lucru: Când s'a pronuntat sentinţa „profesorii" au fugit ca potârnichile se zice de „ruşine", văzând că în loc de atmosferă au avut prilejul să se facă chiar **de râs**.

Soni B[illegible]

Un proces de presă la Piteşti

Desbaterile procesului.— Cuvântul acuzării.—Rechizitorul procurorului general.— Cuvântul apărării.— Verdictul.— Directorul ziarului nostru achitat de juraţii din Argeş.

Miercuri 18 Noembr. crt. a venit spre judecare înaintea curtei cu juraţi de Argeş, procesul de calomnie prin presă intentat de toţi directorii de şcoli secundare din localitate împreună cu d. Ch. Muşceleanu prof. Universitar, contra d-l Vlad Furtună directorul ziarului Local „Presa".

In ce constă procesul.

In Nr. 42 din 20 Iulie 1930 a apărut în ziarul local „Presa" un articol intitulat. „Infactori didactici" prin care se aduceau unele acuzaţiuni în legătură cu felul cu care procedează anumiţi profesori la darea situaţiei elevilor, cum şi modul în care s'a dat bacalaureatul la Piteşti.—Cum prin zisul articol se aduceau acuzaţiuni unor profesori că iau bani (fără a se preciza nume) directorii de şcoli secundare din localitate au făcut plângere la parchet împotriva ziaristului — care în urma cercetărilor făcute l-a trimis în judecată pentru delictul de calomnie prin presă.

Desbaterile procesului

Inaintea curtei cu juraţi în complectul d-lui Ştefan Teodorescu Preşedintele Trib. Argeş, asistat fiind de d-nii V. Georgescu şi Gh. Comăneanu judecători, fotoliul ministerului public reprezentat prin d. procuror I. Deleanu, grefier al curtei d. I. Bodea, a venit procesul spre judecare.

Se dă citire actelor din do[illegible]ar şi a ordonanţei de urmărire a camerei de punere sub acuzare din Bucureşti prin care ziaristul este trimes în judecata curtei cu juraţi, după care d. preşedinte al curtei procedează la interogatoriul acuzatului

Acestă interogat declară că nu este autorul articolului incriminat ci un colaborator al ziarului d. Mişu Dona şi că un gest cavaleresc la îndemnat să şi ia răspunderea, deoarece autorul fiind student la Paris, prezenta sa la proces şi la instrucţie era imposibilă. In concluziuni susnumitul susţine că art 26 din constituţie îi dă dreptul de-aşi asuma răspunderea fiind girantul şi proprietarul ziarului.

Se procedează la audierea martorilor prezenţii, iar pentru cei lipsă se citesc depoziţiile din dosar. — Martorii prezenţi şi despoziţiile celor lipsă, sunt favorabile acuzatului.

Cuvântul acuzărei

Se dă cuvântul avocaţilor acuzării, reprezentaţi prin d-nii Stelian Rădulescu şi Alex. Dumitrescu profesori, care ia loc de a combate capetele de acuzare aduse profesorilor, **a continuat pledoria cu un bagaj de cuvinte murdare, insultând într'un mod cu totul ordinar pe acuzat, fără însă să combată chestiunile de drept puse în discuţie, despre care au dovedit că n'aveau pregătire. In continuare d-nul Alex. Dumitrescu a adus grave acuzaţiuni presei în general, revoltând întreaga asistenţă, care indignată de eşirea murdară a avocatului a reacţionat pentru care preşedintele curtei a fost nevoit să avertizeze că evacuează sala.**

Continuând potretul acuzatului descris în culorile cele mai picante, imploră printr'o mistificare a adevărului, verdictul de condamnare al curtei, pentru a reabilita onarea celui mai select corp (Hilaritate în sală).

Rechizitorul procurorului general.

D-l Procuror I. Deleanu a susţinut rechizitoriul făcând o incursuire asupra procesului de faţă, cerând o aspră pedepsire a acuzatului.

Apărarea

D-l avocat Ch. Georgescu din partea acuzatului, arată motivele care l-au determinat pe acuzat să scrie articolul, insistând asupra faptului că presa nu poate fi intimidată cu înscenări de speta procesului de faţă. — Face unele conparaţii puţin măgulitoare vizând marile calomnii prin presă aduse unor bărbaţi de stat. Incheie cerând un verdict de achitare.

D-l avocat N. Gorovei luând cel din urmă cuvântul, într'o strălucită peroraţie, combate toate argumentele părţei adverse. Combate rechizitoriul parchetului pe care îl găseşte lipsit de temei şi nedrept, voind să asaneze moravurile printr'un ţap ispăşitor în vremuri când se scrie atât de mult şi se atacă cinstea celor mai mari oameni ai ţărei. In continuare d-sa spune că partea civilă n'are'ce căuta în instanţă, corpul didactic nu este persoană juridică şi că l-a tolerat pentruca să arăte că nu îi este frică să primească lupta. Arată curtei că advocatul acuzării a căutat să mistifice adevărul în ceia ce priveşte pedeapsa şi că în caz afirmativ acuzatul poate lua luni de închisoare şi chiar pierderea unor drepturi politice. **Regretă eşirea nedemnă a d-lui Alex. Dumitrescu faţă de acuzat şi arată că d-sa citeşte în vânt ca să susţie un act de acuzare** (tumult în sală)

Face apel la curte cerând un verdict de achitare. D-l preşedinte declară desbaterile închise, şi dă cuvântul acuzatului care declară că nu mai are nimic de spus. D-sa face o expunere amănunţită asupra desbaterilor şi arată juraţilor punctul la care vor răspunde cu d-a sau **Nu** după care juraţii se retrag în camera de deliberare.

Verdictul

La orele 9 seara după o deliberare de 20 minute juraţii, prin d-l Stan Arsenescu primul jurat, aduc un verdict negativ pe baza căruia curtea pronunţă achitarea acuzatului. Sentinţa a primit aprobări unanime din partea publicului, care luase parte într'un număr considerabil recrutat din tot ce-avea mai select Piteştiul. S'a produs o manifestaţie de simpatie pentru acuzat şi juraţi.

N. CARJAN

RITMUL NOU

Economiile şi reducerile Bugetare

Pe ziua de 1 Noembrie 1931 d-l Gh. Georgescu avocat al Statului clasa 2 din jud. Argeş a fost înlocuit pur şi simplu din această funcţiune cu d-l Florea Rădulescu.

Se şi cădea înlocuirea sa mai ales cu reducerile actuale de Salarii

Intr'adevăr d-l Florea Rădulescu a fost numit avocat clasa 1-a cu un salariu mult superior al fostului avocat; *deci economii*. De alt fel şi merita a[illegible]timp d[illegible]ela fost Inspector al avocaţilor Statului şi în tot acest timp a semnat în fiecare lună statele de câte 3 ori încasând câte 10—15 mii lei lunar. A desfăşurat măcar atâta activitate.

Atunci însă trăia Alex. Constantinescu Porcu şi el zice că are de soţie pe o străne[illegible]poată a aceluia.

Pe atunci deci se m[illegible] înţelegeau astfel de por[illegible] cării.

Nu credem însă că în aceste vremuri de grea cumpănă se vor mai petrece. Totuşi aşa stă cazul.

Cine are urechi de auzut să audă.

Parastasul

pentru I. I. C. Brătian[u]

Duminică, 29 Noembr[ie] ora 11 dimineaţa, se v[a] oficia în capela dela Fl[o]rica parastasului pent[ru] odihna sufletului mare[lui] român Ion I. C. Brătian[u].

In aceiaş zi, la ora [1]0 jum. dimineaţa se va [o]ficia un alt parastas [în] Capitală, la biserica [Al]bă din calea Victorie[i].

Pe lângă reprezent[an]ţii guvernului, vor lua p[ar]te şi autorităţile civile [şi] militare din localitate.

† MARIA GHEORGHIU

(PROFESOARĂ)

Un suflet mare şi nobil a plecat din mijlocul nostru. O fiinţă care n'a avut duşmani, neştiind decât să palpite de grije pentru semenii săi, luând parte totdeauna la durerea altora. O bună sfătuitoare, veşnic cu-o vorbă de alienarea tristeţii oricui. Un caracter cdinalte vremuri, un contrast cu timpurile actuale de egoism, răutate şi vrajbă.

Profesoara Maria Gh. Ghiorghiu, dela Liceul de fete din Piteşti, suferea de inimă. Organul cel mai delicat al trupului, se istovise. Este refrenul trist al cântecului celor prea simţitori.

Toate cunoştinţele şi îngrijirile medicilor, toate sacrificiile îndureratului ei soţ, nu i-au mai putut fi de folos, In ziua de Sâmbătă 7 Noembrie 1931 la ora 3 dupe amiază, s'a stins, cu capul rezemat de braţul soţului ei, îngrozit de tragicul clipei şi sfâşiat de durere, în Sanatoriul Doctor Danielopol din Bucureşti.

Ziua următoare, Duminică trupul neînsufleţit a fost adus şi depus in Biserica Sfântul Mina (Greci) din Piteşti.

De atunci, până Marţi 19 Noem. 1391 ziua înmormântărei, un adevărat pelerinaj a avut loc la biserica unde fosta profesoară Maria Gheorghiu sta senină, între lumânările aprinse la căpătâi şi acoperită de braţe de flori, cari în viaţă'i erau nespus de dragi.

Marţi 10 Noembrie, carul funebru în care trebuia să şi facă ultimul drum, aştepta neînduplecat la poarta bisericii. Cei veniţi să'i aducă cel din urmă omagiu, ocupaseră toată împrejurimea bisericii, interiorul gemând de lume. Erau de faţă: corpul didactic al Liceului I. C. Brătianu, al Liceului de fete, al Şcoalei profesionale de fete, al Şcoalei normale de băeţi, al Şcoalei de arte şi meserii, al Şcoalei industrie casnică, al Şcoalei de comerţ, al Şcoalei primare, pensionarii corpului didactic, elevele Liceului de fete, elevii şcoalei de Arte şi meserii (ambele şcoale având cursurile suspendate, în semn de durere şi omagiu), nenumăraţi funcţionari şi cetăţeni ai oraşului, cari i-au cunoscut caracterul ales şi nobil, au apreciat-o şi'o regretau cu lacrimi în ochi şi sufletul năpădit de jale.

Pr. I. Postelnicescu, Pr. Popescu Broşteni şi Pr. Panţurescu, au oficiat slujba tristului eveniment. Apoi într'o cuvântare mişcătoare Pr. Profesor [illegible] făcut biografia defunctei, subliniind activitatea şi zelul depus de defuncta în cei 24 ani de apostolat, din cari 11 ani la Liceul de fete din Piteşti, din 1920 când a luat fiinţă liceul, până în prezent.

D-na Margareta Honoriu Bănescu profesoară de limba franceză la liceul de fete, scoate în relief calităţile deosebite de bună profesoară, cu suflet de adevărată mamă ale mult regretatei — stăruind asupra expoziţiilor de sfârşit de an şcolar, cari i-au adus totdeauna admiraţie şi laude, prin bogăţia, frumuseţea, variaţia şi gustul artistic deosebit, al lucrărilor expuse de broderie artistică modele şi artă decorativă, în cari a fost o maestră neîntrecută. Prezintă fostei colege salutul de adio din partea profesoarelor Liceului de fete din Piteşti.

D-na Elena odoş Rinstitutoare, a vorbit în numele Corpului Didactic din învăţământul primar şi al Ateneului popular Ionescu-Gion, remarcând calităţile sufleteşti superioare ale defunctei mamă nu numai a copiilor proprii, ci şi a celor pe cari i-a avut ca eleve în Liceul de fete şi elevii Şcoalei de Arte şi Meserii — şcoală la care soţul său, d-l Gh. I. Gheorghiu, fiind director, i-a fost o desăvârsit de bună colaboratoare.

Cosciugul a fost ridicat de pe catafalc de elevii Şcoalei de arte şi meserii şi dus la carul funebru, în urma căruia s'a format un lung cortegiu. In poarta Liceului de fete d-ra Lupoiu Eugenia elevă în clasa V-a, în numele elevelor liceului, prin cuvinte emoţionante şi-a luat adio dela profesoara, pe care o vor păstra în memorie ca pe o mamă. In poarta Şcoalei de Arte şi Meserii d-l profesor Gh. Nuţu a arătat profunda întristare a întregului personal al şcoalei. A relevat calităţile deosebite ale defunctei şi a adus cuvinte de caldă mângâere întristatei familii.

D-l Nicolae Florea absolvent, aduce ultimul omagiu din partea absolvenţilor Scoalei de Arte şi Meserii, profund îndureraţi, ca de pierderea propriei lor mame.

Seara cădea odată cu o bură subţire de ploae. Totuşi când cortegiul a ajuns la Cimitirul Sf. Gheorghe, o nebănuită mulţime de lume, era încă înşiruită în urma carului funebru. Era omagiul unei porniri spontane, adus unui suflet bun şi mare, unei inimi adevărate.

Mormântul a fost în întregime acoperit de coroane şi jerbe mari de flori, aduse din partea: Corpului Didactic şi Comitetul Şcolar al Liceului de fete, elevele Liceului de fete, personalul Şcoalei de Arte şi Meserii, elevii Şcoalei de Arte şi Meserii, familia Ovid Ionăsescu, familia profesor, M. Mihăileanu, absolvenţii Şcoalei de Arte şi Meserii din C. F. R., familia I. Comănescu şi alţii, al căror nume ne scapă.

Au rămas să'i plângă amintirea cei trei feciori şi soţul, îndureraţi de această pierdere de neînlocuit.

Iar eu, umilul culegător de fapte şi impresii, scriitorul acestor rânduri, unindu-mi gândul cu al D-vs, cei cari aţi cunoscut-o şi regretat-o, pe buna profesoară Maria Gh. Ghiorghiu, rog pe Atotputernicul să'i odihnească sufletul în pace.

ZAGHEŞ

O inutilă formalitate fiscală

[illegible]tamentul finanţelor soturi spirtoase, sunt cei mai [illegible]liţi de ravagiile crizei, s'a gândit să le găsească o ocupaţie zilnică, în afară de propria lor meserie.

Savanţii finanţelor noastre au născocit de curând un registru în care comercianţii să noteze zilnic băuturile spirtoase intrate şi eşite. Un fel de registratură ca la ori care instituţie publică.

Vinde bietul negustor o ţuică de trei lei, e obligat prin această recentă dispoziţie, s'o noteze imediat în registru.

Orice abatere e pasibilă de sancţiuni severe: 2000 — 10.000 lei amendă.

Iată-i şi pe bieţii cârciumari transformaţi în conţopişti sadea cu registru de intrare şi eşire. Le mai lipeşte condica de expediţie.

Ne mai mirăm de ce comerţul merge aşa de greu. Nu sunt suficiente puzderia de impozite, mai trebuesc astăzi şi noui formalităţi, complect inutile, care nu pot decât să îngreuneze mişcarea mărfurilor urmărite de fisc ca un preţios vânat.

„DACIA ROMÂNIA"
Societate generală de asigurare în București
Fondată în anul 1871
Capital social deplin vărsat, rezerve de Capital și diverse garanții Lei 405.158.828.
Despăgubiri plătite în anul 1930 Lei 111260315
Totalul despăgubirilor plătite dela înființarea societății lei 1550301702
Numeroase imobile proprii în capitală și provincie.
Primește asigurări în ramurile:
incendiu, grindină, viață; accidente, furt prin spargere și răspundere civilă, transport. etc.,
Agenția specială pentru
Pitești și Județul Argeș
Str. Sf. Vineri Nr. 2. (localul fostei bănci Speranța)

Scandalul dela primăria Pitești

Consilierul comunal V. Purcăreanu interzice accesul ziariștilor în localul primăriei. Pentru d. ministru de interne.

In ziua de 18 Noembrie crt., pe la orele 11 a, m. directorul ziarului nostru pe când se afla în exercițiul funcțiunei sale în cabinetul d-lui ajutor de primar Pompy Robescu, a fost bruscat, insultat și isgonit din cabinet și din localul primăriei de către consilierul comunal Vasile Purcăreanu cu concursul sergentului dela ușa cabinetului d-lui primar.

La protestările acestuia că localul primăriei este cercetat în interes cetățenesc și că accesul nu poate fi oprit nimănui, numitul consilier în justificarea gestului său, a arătat că are ordin în acest sens dela prefectul județului pentru o serie de articole publicate în ziarul Curentul cât și în ziarul nostru. Protestând pentru acest atentat la libertaea presei, printr'un memoriu adresat prefectului, acesta n'a înțeles să ia măsurile dictate în asemenea împrejurări, asociindu-se la samavolniciile bătăușului consilier dela Pitești. D. Vlad Furtună a reclamat acest caz parchetului de Argeș pentru abuz de putere, sesizând telegrafic și pe d. ministru de interne, făcând plângere și parchetului de Argeș, care n'a înțeles până acum să veștejească acest act.

Cerem ministrului de Interne până la cercetările făcute de parchetul de Argeș suspendarea consilierului comunal Purcăreanu, și instituirea de urgență a unei severe anchete pentru restabilirea faptelor și pedepsirea exemplară a celor vinovați.

Dasemenea întrebăm pe d. prefect de Argeș dacă înțelege să-și ia răspunderea acestor fapte.

INFORMAȚIUNI

Duminică 6 Decembrie crt., va avea loc în comuna Stolnici Ar- [illegible] în prezența autorităților civile și militare din localitate, inaugurarea Monumentului Eroilor morți pe câmpul de luptă în campania 1916—18.

— ***Termenul pentru inmatricularea firmelor comerciale a fost prelungit până la 30 Noembrie crt..—***

— d. Marin Marinescu—Stoiceni fost revizor școlar al jud. Argeș, s'a inscris în partidul Țărănesc de sub președinția d-lui Doctor N. L[illegible] care ocazie i s'a încredințat șefia sectorului Stoiceni pentru organizare.

— D-l Matei Gh. Cantacuzino a fost numit președinte al Camerei Agricole Argeș, în locul d. colonel Călinescu demisionat.—

— D-l Nicu Bogdan proprietar din com. Bârsești—Argeș și-a inaintat dimisia din partidul Național—Liberal—ducist.—

— D-l Vasile Iliescu Breaza avocat a fost ales cu ocazia congresului județean al partidului N. Țărănesc, secretar al partidului în locul d. Ionel Rădulescu. In cercurile politice locale se spune că această numire ar fi în legătură cu atmosfera ce s'a creiat partidului cu fraudele descoperite la primăria Pitești în sarcina sa și a altor consilieri comunali.

— Facem cunoscut colaboratorilor ziarului că manuscrisele pentru numărul de crăciun să fie trimese la redacție, cel mai târziu până la 15 Decembrie crt.

— Pe ziua de 1 Decembrie crt. a fost numit subrevizor școlar al Județului Argeș d. Vasile Ganca învățător.

— **In numărul viitor al ziarului ne vom ocupa pe larg de scandalul provocat de către un inginer silvic din județ, cu ocazia distrugerii unor acte ale unei cooperative.**

—Intr'un cerc intim a avut loc Duminică în București, căsătoria concetățeanului nostru d. Ionel Dumitrescu-Carusso advocat cu drăgălașa d-ră Elena I. Vasilescu licențiată în stiințe Naturale,— din localitate. Transmitem pe această cale tinerei perechi urări de fericire și noroc

In numărul viitor al ziarului ne vom ocupa pe larg de concedierile făcute în masă printre lucrători românii de la fabrica textilă din „Găvana" care au fost înlocuiți cu specialiștistrăini.

STIRI ȘI FAPTE

Duminică 22 Noembrie crt. a avut loc în sala de consiliu a primăriei Pitești, a doua ședință de constituire a ligei culturale secția Pitești. Adunarea a fost prezidată de d-l Prof. Mișu Mihăileanu. Cel dintâiu a luat cuvântul d. Prof. I. Băiulescu care a arătat nevoia ce se simte pentru reconstiruirea ligei la Pitești. Au mai vorbit în acest sens D-na Tatiana Bobancu Președinta ateneului „Ionescu Gion" și D-l Mihail Lungeanu, scriitor și inspector al Ligei Culturale. S'a procedat la alegerea comitetului și s'a ales cu majoritate d-nii: I. Băiulescu, Președinte, vice Președinte d-l Radu Petre Director Șc. Normală, și D-na Tatiana Bobancu institutoare, secretar d. Gh. Nuțu, profesor casier d. Gh. Pilea director banca Creditul Argeșan, iar ca membri d-nii Alex. Mielcescu consilier de curte, M. Mihăileanu profesor. Cenzori d-nii Gh. Gălușcă farmacist, Căpitan Gh. Iov, Gh. I. Gheorghiu d-r Șc. Arte Meserii, supleanți d-ni Spiridon Emanoil avocat, Gh. Georgescu avocat, I. Gheorghițoiu, institutor, au fost aleși președinții de onoare d-nii N. Brânzău și General Nițescu.—

—Suntem informați că la Corporația Meseriașilor din localitate, figurează pe statul de salarii o dactilografă, rudă se zice cu inspectorul corporației, care se prezintă numai atunci când se semnează statul de leafă. Întrebăm pe d. președinte al Corporației dacă știe de acest lucru și dacă nu este cazul, ca acum când se fac reduceri de salarii și când o mulțime de licențiați somează din lipsă de lucru, să se stârpească acești paraziți bugetivori care incasează lefuri pentru care nu prestează niciun serviciu. —

—Intrebăm pe d. primar al orașului, dacă știe cum se prezintă pavajul din str. Grivi[illegible] ca [illegible] luat vreo mă[illegible] în contra antreprenorilor care și-au bătut joc de această stradă lăsând-o cu gropi și cu pavajul stricat.—

In ori ce caz n'ar fi încă momentul că străinii să râdă de noi de dragul așa ziselor infrumusețări edilitare, dupe urma cărora banii cetățenilor au ajuns chiar curată bătae de joc.—

Atragem din nou atenția d-lui polițai al orașului cât și d-l prefect că în str. Eliade Rădulescu, în casele locuitorilor Petre Rădulescu zis Gogan și Marghioala Mateescu zisă Mia se practică prostituția astfel că tineretul este expus la contractarea boalelor venerice, după urma acestor bordeluri care au fost închise acum câtva timp fiind în contrazicere cu legea sanitară.

Intrebăm autoritățile dacă au cunoștință de halul de mizerie în care se sbat aceste vânzătoare de carne vie și dacă știu de ce închid ochii, tolerând la infinit aceste ordinare speluci, de care noi n'ar trebui să ne ocupăm.—

Atragem atențiunea d-lui Primar al orașului cât și d-lui Polițai, că s'au prezentat la redacție numeroși cetățeni, care s'au plâns că în piața de alimente a orașului este curată bătaè de joc, prin faptul căpopulația nu se poate alimenta suficient, din cauza precupeților care mișună ca furnicile încă dela orele 6 dimineața. Ținând seamă mai ales că suntem în prag de iarnă, populația nevoiașă din cauza précupeților, este silită să cumpere alimente cu prețuri mai mari dela ei, astfel că profitul îl trag tot precupeții. Rugăm organele de control de a pune stavilă acestor procedeuri, lăsând precupeții să cumpere nunai după ora 10 dim. pentru ca populația, mai ales cea nevoiașă să se poată alimenta suficient.

In nenumărate rânduri, ne-am ocupat în coloanele acestui ziar de scandalul cu plata curentului electric, fără însă ca primăria și-n cel mai fericit caz direcțiunea Soc. electrice, să ia vreo măsură pentru reducerea prețului la curent.— Nu înțelegem acest procedeu și ne facem ecoul anonim al cetățenilor, întrebând societatea dacă acum când guvernul caută prin orice mijloace să reducă bugetul, funcționarii din nou curbați, iar negustorii cu cheile la Tribunal, n'ar fi momentul ca și societatea să facă un act cetățenesc și să reducă plata curentului proporțional cu situația de azi. S'ar putea face această reducere înainte ca cetățenii acestui oraș, săturați de atâta speculă ordinară, să reacționeze forțând astfel conducerea Societății să reducă prețul cuvenit. Nu-l credem atât de hain pe conu vasilică, și ca să ne dea pildă, să facă un gest nobil și să renunțe la tantiemele acelea grase supte din spinarea cetățenilor fără niciun pic de milă.

Cronica Judiciară.

Tribunalul Argeș secția 2-a în ședința de eri a admis în principiu cererea de concordat preventiv cerută de comerciantul Leon Rozner, numitul oferă creditorilor plata creanțelor cu 80% în termen de 2 ani.

S'a admis în principiu cererea de concordat preventiv introdusă de comerciantul librar Constantin Priboianu din localitate.

—Comercianții Teodor Tatu și Sandu Ionescu din localitate au cerut tribunalului Argeș s. 2-a comercială, acordarea unui concordat preventiv. Tribunalul a fixat ziua de 27 Noembrie crt, pentru pronunțare.

—S'a amânat pronunțarea de către Tribunal în cererea de concordat preventiv introdusă de com. Iancu Siegler din localitate pentru ziua de 14 Decembrie crt.

— Tribunalul Argeș S. 2-a în ședința de eri a declarat în stare de faliment pe comercianții Grigore și Nae Mustață din Curtea-de-Argoș.

Primăria Comunei Urbane Pitești
Serviciul Administrativ

Publicații

Se publică spre cunoștiința amatorilor că în ziua de 30 Noembrie 1931, ora 10 dimineața, se va ține licitație în localul acestei primării, cu oferte închise și sigilate, fără drept de supra oferte, conform legei comptabilității publice, pentru darea în antrepriză a furnizărei tutulor imprimatelor, registrelor, condici de percepere cu chitanțe asuș, publicațiuni, ordonanțe, devize, regulamente comunale, caete de sarcini, condiții generale și speciale, condici de taxa brutăriilor, tablouri de recrutare, etc., necesare tutulor serviciilor primăriei, și pendinte de primărie, după cum se specifică în tabloul întocmit de primărie, și care se poate vedea în ori ce zi de lucru în cancelaria primăriei la Secretariat.

Confecționarea și furnizarea se dă pe termen de trei ani, cu începere dela 1-iu Ianuarie 1932.—

Concurenții vor dovedi cu certificate că are firmă înscrisă la Tribunal.

Ofertele vor fi însoțite de garanția legală.

Nr. 13188
1931 Octombrie 31

Se publică spre cunoștiința amatorilor, că în ziua de 10 Decembrie, 1931, ora 4 p. m. se va ține licitație, în localul acestei primării, cu oferte închise și sigilate, fără drept de supra oferte, conform legei contabilității publice, pentru concesionarea mățaritului din abatorul comunal al acestui oraș, în condițiunile următoare:

1). Concesionarea se dă pe termen de un an, dela data facerei contractului.

2). Concurenți care vor licita vor avea firmă înscrisă la Tribunal și vor poseda autorizația consiliului de higenă pentru exercitarea meserii de mățarie.

3) Concesionarul este obligat a întreține în bună stare și a face reparațiile necesare sălei de mățărie din abatorul comunal, pe timpul contractului.

4). Atât concesionarul cât și lucrătorii lui se vor supune dispozițiunilor art. 59 relativ la mățărie din regulamentul General al abatorului.

5). Concesionarul este obligat pe timpul contractului a plăti măcelarilor lei 40, tacâmul de mațe pentru vită mare, lei 20 tacâmul de mațe pentru mânzat, junc, etc., și lei 15 tacâmul de mațe de oaie și porc.

6). Ofertele vor fi însoțite de garanția legală.

Nr. 13222
1931 Octombrie 14

Se publică spre cunoștiința amatorilor, că în ziua de 10 Decembrie 1931, ora 16 p. m. se va ține a 2-a licitație, în localul acestei primării, cu oferte închise și sigilate, fără drept de supra oferte, conform legei comptabilității publice, pentru furnizarea a 40 vagoane 400000 kgr., lemne metri de fag, de bună calitate și bine uscate, necesare pentru băile comunale și localurile comunei, pe timp dela 1-iu Ianuarie 1932, până la 1-iu Ianuarie 1933.

Ofertele vor fi însoțite de garanția legală și lemnele se vor preda lasalubritatea comunală.

Nr. 13625
1931 Noembrie 10

Se publică spre cunoștiința amatorilor, că în ziua de 16 Decembrie 1931, ora 16 p. m. se va ține licitație, în localul acestei primării, cu oferte închise și sigilate, fără drept de supra oferte conform legei contabilității publice, pentru furnizarea conbustibilului necesar acestei primării în cursul anului 1932, pentru Uzina de apă a comunei, funcționarea stropitoarei și a camionatei și anume:

200000 kgrame motorină
6000 „ ulei real 000
6000 „ benzină ușoară
1000 „ benzină grea
250 „ ulei Osin sau de calit. la fel pentru auto

70 klograme vasilină calitate bună pentru automobile.

70 klograme valvolină bună pentru automobile.

Acest conbustibil se va preda comunei, în gara Pitești, în urma comenzilor oficiale, ce se va face de Primărie.

Conbustibilul va îndeplini condițiunile de calitate prescrise prin jurnalul consiliului de Miniștri, publicat în Monitorul Oficial Nr. 62/924 și caetul de sarcini tip.

Supra oferte nu se primesc.

Ofertele vor fi însoțite de garanția legală de 10%.

Art: 88—110 din legea contabilității publice sunt aplicate acestor licitațiuni.

Președinte,
M. MIHĂILEANU
Secretar General,
Gh. Georgescu.
Nr 13871
1931 Noembrie 20

D-l Gh. I. Gheorghiu cu fii, mulțumesc din adâncul inimei tuturor rudelor, prietenilor, colegelor, colegilor, direcțiunei liceului și comitetului școlar a liceului de fete Pitești, care au luat atât de simțitor parte, la înmormântarea scumpei și în veci neuitatei lor soție și mamă
Maria Gh. Gheorghiu
(Marieta)
Profesoară la liceul de fete Pitești

Tipografia
LIGA POPORULUI
Ioan I. Iotta, —Pitești
Strada Doamna Bălașa Nr. 45. lucrează orice lucrări în această branșe și mai eftin ca oriunde.

Desfacerea Produselor Țesătoriei Mecanice
STAN RIZESCU S. A.
Pentru a veni la îndemâna tuturor consumatorilor, a deschis în Pitești Str. Șerban Vodă Nr. 12, un Magazin sub conducerea **D-lui V. Voiculescu**, unde se poate găsi cu preț redus:

Americi	Perdele de Soare	Picheturi
Albituri	Pipituri	Pânză pentru saltele
Șifoane	Uniforme	Husse pentru automob.
Oxforturi	Prosoape	Pânză albă (Iași)
Nanghinuri	Fețe de masă	Zefiruri
Driluri	Olandă	Cuverturi de pat, etc.

cu prețuri convenabile. Comercianții pot cumpăra aceste articole pentru revânzare cu prețurile fabricei.

Răspuns la un răspuns

—x—

In ziarul local „Tribuna Comerțului, organul condus de licheaua comunală Vasile Purcăreanu, acesta încercă să denaturezeadevărul, printr'o scrisoare adresată curentului" al cărui redactor, sunt în sensul că, eu aș fi abuzat căutând să bruschez omul de serviciu și să intru cu forța în cabinetul primarului. Ce nerușinare și lipsă de indecență din partea acestei pușlamale, care nuvrea s'arăte că incidentul s'a petrecut în cabinetul ajutorului de primar Pompy Robescu, iar nu în cabinetul primarului cum precizează licheaua. In scrisoare, numitul nu mai arată că a avut ordin omul de serviciu, ca să-mi interzică accesul în cabinetul primarului. De la cine a vut acest ordin? Dela prefect sau primar? Atunci, de ce n'ai curajul răspunderii să arăți că într'un moment de rătăcire (care se repetă c'am des) ai săvârșit acest fapt cu concursul prefectului s'au al primarului?. Citește depozițiile martorilor și vei vedea că ori cumai da-o reese că ești vinovat. Eu iți voi servi în ziar aceste declarații, ca să știe opinia publică cine ești; poate chiar și prefectul ale căror poze le tot dai în gazetă atunci când dă d-zeu să apari. Până atunci iți spun că nici cel mai umil cetățean nu merită să-ți scuipe obrajii, care roșesc la faptele pe care le faci și palmele pe care le primești, beat noaptea în localuri publice.

V. F.

CINEMA AQUILA prezintă în cursul acestei săptămâni cel mai frumos film al anului
ARIANA
Sonor și vorbit în limba Franceză după romanul lui Claude Anet cu Elisabeta Bergner și Rudolf Förster

—x—

CINEMA MODERN
Lansează în cursul acestei săptămâni, cea mai superbă creație a sezonului
Un Vals în Vagon Lits
Film sonor și vorbitor în limba Germană cu LUCIE ENGLISCH și FRITZ SCHULTZ

VIȚE ALTOITE
De o frumusețe neîntrecută pentru producție mare de vin și struguri de masă și comerciu se află de vânzare la
Sindicatul Viticol
„Argeș—Mușcel"
Pitești, Str. Șerban-Vodă, 42
Prețuri foarte favorabile
Informațiuni asupra prețurilor și a soiurilor de vițe se pot lua în fiecare zi de lucru la
Sindicat și Banca Populară
din Pitești
între orele 9-12 și 15-18

Citiți și răspândiți Ziarul „Presa".

ANUL IV. — Nr. 74. 3 LEI EXEMPLARUL Duminică 21 Februarie 1932

Presa

Tocmai bizuindu-Mă pe trecutul nostru şi produsul gliei româneşti, Eu şi sfetnicii Mei în care Mi-am pus încrederea, ne străduim cu toţii să găsim pe aceste vremuri grele soluţiile cele mai potrivite pentru a face întotdeauna un pas înainte.

CAROL II-lea

Organ Independent pentru apărarea intereselor Argeşene

Director: VLAD FURTUNA. Redacţia şi Ad-ţia Str. Şerban-Vodă, 70

Generaţie fără ideal?

Se încearcă, pe ici, pe colo, să se arate care e rolul generaţiei tinere de azi, dar nimeni nu izbuteşte să i-l deseneze; nu mai vorbim de afirmaţia unora, cari spun că acestei generaţii îi lipseşte dinamica pentru binele societăţii şi că se manifestă puţin promiţător. Alţii acuză generaţia nouă că n'are un ideal spre a putea interveni la timp contra acestui curent distructiv care încearcă societatea noastră, dela război încoace.

Da! Ca să slujeşti un rol, ca să te devotezi unei porniri, trebue înainte de toate să cunoşti bine, răul pe care vrei să-l combaţi. Dar mai cu seamă, ca să te angajezi într'o acţiune la care eşti chemat, trebue să ai un ideal.

Intr'adevăr, din cauza prea multelor tendinţe sociale în cari — fără voia ei — e angajată tinerimea, generaţia nouă nu şi-a putut fixa ţelul. Sufletul tânăr s'a dovedit destul de entuziast. Energia lui n'a fost, însă, captată cum trebuia, îndrumarea nu i-a fost deajuns supraveghează, străduinţele s'au risipit lăturalnic, şi idealul a rămas încă departe.

Are generaţia nouă un ideal?

O vedem manifestându-se în artă, în literatură, în politică, în oratorie, în universitate: o generaţie care lucrează, care e preocupată... Insemnează acest fapt, că generaţia tânără are un ideal? Desigur că nu.

La noi munceşte toată lumea. Dar avem un obiceiu: nimeni nu se întreabă pentruce munceşte, la ce serveşte o preocupare a noastră, şi dacă tot sbuciumul anilor de după războiu, slujeşte ori nu unui ideal.

Şi in adevăr, cu toată frământarea rîvnitoare a tinerimii noastre generaţia nouă nu şi-a definit bine idealul.

Realităţile practice ale unei societăţi în formaţie, n'au fost cunoscute, sau au fost trecute cu vederea şi munca a fost zădărnicită.

Un lucru e sigur: generaţia nouă are imensă bogăţie de suflet: putere de muncă înţelegere rîvnă.

De ce nu e îndreptată această ţâşnire către un singur ţel?

Incă odată: generaţia tânără trebue să-şi fixeze idealul.

Literatura... va putea ea să-i dea o mână de ajutor?

N. Grecu.

Scandalul dela primăria Piteşti

Primarul şi consiliul comunal au demisionat. Numirea nouei comisii interimare agită din nou spiritele. Un succes al ziarului „Presa"

Intr'un reportagiu trecut al ziarului nostru ne-am ocupat de scandalul dela primăria oraşului Piteşti, provocat prin debarcarea consilierilor comunali d-nii: Dr. Robescu, Col. pens. Georgescu, D. Iuga şi Gh. Iuneş, cari au fost înlocuiţi cu d-nii: Profesori Oncica şi Radovici şi pens. Chivulescu.

In urma acestui fapt, leaderii guvernamentali, nemulţumiţi de revocarea celor 3 consilieri comunali, au făcut „front" cerând prefectului înlocuirea comisiei interimare care nu este în asentimentul oraşului, nefiind demnă de a-l reprezenta.

Prefectul văzând situaţia că se complică, a căutat o formulă de împăcare a răsvrătiţilor, care însă a dat greş.

Pus într'o situaţie — neplăcută — prefectul a avut o lungă întrevedere cu primarul oraşului cerându-i explicaţii. Acesta care era nemulţumit de numirea noilor consilieri a prezentat prefectului demisia sa şi a întregului consiliu care a fost primită.

Prefectul judeţului în urma acestui fapt a format o nouă comisie interimară compusă din d-nii: Profesor I. Oncica, preşedinte; iar ca membrii, d-nii: Ef. Muşetescu, Th. Cerchez, Alex. Vasiliu, profesor Mihăileanu, N. Dumitrescu şi Gh. Tomescu, cari au depus jurământul în faţa d-lui Florin Stancovici, directorul prefecturei.

Această nouă formaţie a comisiei interimare, a liniştit în parte spiritele guvernamentale cerând însă prefectului demiterea preşedintelui, profesor Oncica, care a declarat singur în plină şedinţă a consiliului, acum câtva timp când a fost numit preşedinte al comisiei interimare, că nu este capabil să conducă primăria, lucru care l-a determinat să-şi dea demisia fiind forţat de întreg consiliul comunal. Readucerea d-sale în capul primăriei a agitat spiritele care mulţumindu-se cu actuala formaţie a consiliului comunal, cer înlocuirea numai a profesorului Oncica.

* * *

Intrucât consiliile comunale la Piteşti se schimbă mai des decât ţiganii cortul, ar fi de dorit ca pentru curmarea anarhiei ce există astăzi la primărie unde actuala comisie abia instalată, se huiduieşte dându-şi unul altuia calificativele meritate, să se numească un om capabil ca să lucreze, că astăzi la primărie nu se lucrează nimic.

Cerem imperios d-lui Prefect, schimbarea actualului primar cum şi o triare a consilierilor mai înainte ca primăria să pună „bilet de închiriat".

Ajunge cu atâta ruşine şi cu specialişti în „ecuaţii".

Vlad Furtună.

Conversiunea datoriilor agricole

Aranjarea datoriilor agricole, datorii făcute în urma războiului, într'o epocă de inflaţie şi desfrâu, se apropie de sfârşit.

Ministrul finanţelor, d-l C. Argetoianu, ultimul reprezentant al epocei conservatoare, a tulburat apele. Demagogia politicianilor l-a silit să aducă această lege revoluţionară pentru a pune partidele în situaţia de a răspunde precis: *da* ori *ba*. Deşi partidele astăzi se întrec în luptă pentru paternitatea ideii conversiunii, se vede cât de colo că nici unul n'a avut problema studiată şi că n'au făcut altceva decât agitaţie şi demagogie.

Acum când chestiunea se desbate în comisiunea restrânsă a camerii, când cuvântul M. S. Regelui este dat, tot se mai găsesc oameni politici cari fac agitaţii, spunând poporului că legea nu este bună, că nu se va vota şi că o vor face ei mai bună.

Ce nebunie! Cât de departe sunt ei de popor şi cât de surzi sunt la frământările din adâncurile maselor!

Poporul nu vrea să ştie cine o face. *Să se facă şi cât mai urgent.*

Ţăranii noştrii au auzit de lege, aşteaptă, dar şi când vor fi înşelaţi de data aceasta, se vor ridica în valuri de uragan şi vor prăvăli idolii.

Dar aceşti ţărani se frământă şi orăşenii: negustori, meseriaşi, etc., toţi cei ce s'au împrumutat nădăjduind în vremuri mai bune.

Astăzi au ajuns cu toţii să nu-şi mai poată căpăta existenţa, dar să mai plătească şi dobânzile capitalizate în dobânzi de 40 la sută?!

Observăm că discuţia se învârteşte în jurul averii: 5 ha., 10 ha. sau 25 ha. şi asupra reductibilităţii.

Problema trebue pusă în plin: *pentru toţi* — de orice categorie ar fi şi nu trebuesc învrăjbite oraşele contra satelor. Este drept că dacă ţăranul are de toate şi poate să-şi valorifice produsele agricole, orăşanul poate face treburi frumoase, dar trebue examinată situaţia de acum câţiva ani, când s'au făcut majoritatea datoriilor.

Toată lumea ştie că până acum 3 ani erau 60 miliarde hârtie monedă pe piaţă. Iarăşi se ştie că acum nu există decât 20 miliarde.

Prin urmare în urma stabilizării, s'a redus circulaţia financiară de 3 ori.

Pe urma inflaţiei s'au înfiinţat bănci în toate părţile şi scontând portofoliul la Banca Naţională cu 7 la sută, au împrumutat cu 40 la sută.

Câţi bani nu s'au înghiţit în tantieme şi cheltuelile de administraţie dezordonate! Cine a plătit toate acestea? Numai cel nevoiaş.

In adevăr astăzi au ajuns băncile ca în loc de cambii să aibă în portofoliu hotărâri definitive, dar neîncasabile.

Legea conversiunii este dar bine venită şi pentru ele.

In ce priveşte reducerea suntem de părere să se reducă şi datoria şi capitalul în aceeaş proporţie în care s'a redus circulaţia financiară.

Este nedrept, este revoltător când omul a împrumutat bani să cumpere pogonul de pământ cu 50.000 lei, merticul de ovăz pentru semănat cu 70 lei, merticul de porumb cu 200 lei şi snopul de coceni cu 15 lei, să fie obligat să plătească acum când aceste obiecte n'au o valoare mai mare decât o zecime?

A împrumutat omul hârtii de mii de lei? Nu, foi de varză!

Şi în această chestiune, vinovaţi sunt politicianii. Au lăsat drum liber speculei, au înfiinţat bănci, au luat oameni depe stradă şi le-au deschis pofta să se împrumute, iar când au venit cu stabilizarea, n'au venit şi cu legea conversiunii datoriilor *pentru toţi*. Unii nu s'au priceput, alţii n'au avut curaj, iar alţii n'au vrut.

Şi nici acum pare că nu-şi dau seama de gravitatea situaţiei şi umblă după speculaţiuni politice.

Cu toate acestea suntem convinşi că legea se va face. Guvernul este angajat, M. S. Regele a promis, opoziţia n'are ce face.

M. I. Marinescu-Stoicani

SPRIJINIŢI acţiunea noastră plătind abonamentul.

Citiţi ziarul „Presa"

Soldăm perechile rămase din sezon.

DERMATA

Cu prețuri extrem de reduse.

Sucursala, Pitești Strada Șerban Vodă 41

STIRI și FAPTE

Săptămâna trecută a avut loc la sediul Băncei Naționale a României, întrunirea corpului contabililor autorizați și experți din județul Argeș, sub preșidința d-lui Ion C. Drăgănescu președintele corpului.

Adunarea a aprobat cu unanimitate descărcarea consiliului de administrație de gestiunea sa pe exercițiul expirat, și bugetul anului 1932.

S'a procedat la alegerea a 7 membrii în consiliul de ad-ție și a 3 cenzori, fiind aleși d-nii: Ion Drăgănescu, Simeon Bunescu, I. Stanescu, Gh. Lungu, Rom Stoicescu, Ap. Dima și H. Mrazec în consiliul de ad-ție, iar ca cenzori d-nii: I. Săndulescu, Pavel Stănescu și M. Berechet.

— —

Suntem informați că d. C. Hârjeu arhitectul Primăriei Pitești, care a funcționat înainte la primăria orașului Tulcea în calitate de șef de serviciu, are un proces penal, în curs de judecată la Trib. Tulcea, reclamat fiind de către primăria orașului, unde acesta în timpul cât a funcționat s'a făcut vinovat de fapte infamante, dresând și recepționând niște instalații de canalizare, unde a majorat recepția cu câțiva zeci de metrii, precum și alte afaceri mai mărunte ca ordonanțări pentru luerări inexistente, devize, măsurători, etc., fapte pentru care a fost arestat și trimes în judecata tribunalului pentru art. 124 c. p. (fals în acte publice), primăria fiind păgubită cu suma de lei 1.013.349 cu care s'a constituit ca parte civilă în proces cu acesta.

Intrebăm pe d. Primar al orașului dece nu aplică art. 58 din statutul funcționarilor publici suspendând pe acesta din funcția de arhitect al primăriei fiind incapabil, dubios și a cărui activitate poate aduce daune și comunei Pitești.

Cerem suspendarea acestuia, contrariu vom reproduce acte compromițătoare, făcând răspunzător întreg consiliul comunal de orice prejudiciu material cauzat comunei, dacă aceștia voi înțelege să patroneze pe acest individ, violând art. 58 din statutul funcționarilor publici.

Așteptăm!...

Doctorul
S. ARON
nas, gât și urechi
BUCUREȘTI
Calea Griviței 118
Fost operator la clinicile universitare ale profesorilor Hayek și Neuman dela Viena
Consultațiuni: 12-1 a. m. și 3-6 p. m.

UITAREA

— —

Dumnezeu a lăsat oamenilor acest balsam, ca să le mângâie nenorocirile. Ne-a murit o ființă scumpă. Durerea întrece orice închipuire. Cine ar putea să suporte durerea primei clipe tot restul vieții sale? Cine ar putea să-i supraviețuească? Hotărât lucru: uitarea este cel mai de seamă fenomen sufletesc și o mare binefacere cerească. Și totuși „uitarea", se poate întoarce de multe ori și împotriva omului. Să mergem cu 14 ani înapoi. Mânia lui Dumnezeu deslănțuie o a doua pedeapsă biblică. Mamele și soțiile se despărțeau de fii și soții lor, pe care nu aveau să-i mai vadă poate niciodată... Popoarele s'au aruncat cu furie unele contra altora. Ceiace așezările omenești lucraseră ceas de ceas timp de zeci de ani, aceiaș pretinsă civilisație întind mâna. Rănile cruntului măcel încă mai sângeră și cu toate acestea popoarele lumii „au uitat". Toate țările au început iarăș să se înarmeze. Fiara își ascute colții. Liga Națiunilor sfântul tribunal al păcii este un basm. In umbra elocventelor ei discursuri, înspre soare răsare două împărății se bat, fără să-și fi declarat război una alteia. Impărății ce semnând ritos toată gama tratatelor de pace și-au jurat să nu facă decât bătălii diplomatice. Invinșii de ieri sunt alimentați și încurajați chiar de către învingătorii lor. Germaniei i se iartă toate datoriile. Celorlalți vinovați ai războiului li se uită totul. Rusia cu a cărei doctrină vrea să fericească întreaga lume, înșală prin pactele ei de negresiune, vigilența lumii burgheze. Ungaria și-a fabricat în toată lumea „Roathermeri și Borchi", cântăreți ai revizuirii. Bulgaria întreține o armată clandestină, care urmărește golirea el mentului românesc din Cadrilater, prin teroare,... Iar noi... noi ce facem? Noi am căzut de odată într'o dulce reverie. Avem și noi ce e drept un ideal. Să ne păstrăm așa cum suntem, adică un ideal defensiv, care ne poate adormi conștiința. Să nu ne hrănim cu iluzii, Revanșa va veni." Și va veni cu atât mai repede, cu cât *uitarea* își va întinde stăpânirea

George I. Enescu-Bughea

Dela Uniunea Meseriașilor

Duminică 14 cor. a avut loc la sediul uniunei a Meseriașilor din România filiala Pitești, deschiderea ciclului de conferințe cu caracter profesional, cu care ocazie a conferențiat d-na Maria Oprișanu din București tratând despre *Agricultură și Meserii*. Conferința a fost deschisă de către d. T. A. Ionescu președintele Uniunei Meseriașilor din țară care arată care este scopul acestor conferințe și mulțumește conferențiarei pentru concursul dat.

D-na Maria Oprișanu primită cu aclamații, și-a desvoltat conferința, arătând că între agricultură și meserii există o strânsă legătură, amândouă formând un factor important în baza economică a unui stat. D-sa vorbește de importanța școalelor de agricultură și arată că la noi în țară prima școală a fost înființată de către agronomul Ionescu Dela-Brad în anul 1869 la Herăstrău Ilfov.

Arată că meseria joacă un rol foarte important într'un stat și meseriașul trebue să se simtă măgulit când pronunță numele de „meseriaș". Individul care nu are inclinație în ceiace învață nu poate să fie desăvârșit. Inteligența este un dar dela natură, de aceia copilului când este mic trebue să i se dea îndrumarea către cariera în care el arată inclinație. In secolul descurajărei în care suntem ne trebue un fizic și moral extern de oțelit.

Am avut ocazia să vedem — spune d-sa — că din mijlocul meseriașilor s'au ridicat oameni cari au însemnat ceva în istoria țării lor, și că nu numai cultura prin școală poate pregăti un individ ci însăși prin voința lui. Insistă asupra șomajului manual și intelectual creat prin invazia meseriașilor străini cu titlu de specialiști și care au făcut să treacă atât meseriașul, cât și intelectualul prin proletariat. Arată că meseria este boicotată în țara noastră: cuvântul de meseriaș fiind ceva coborâtor, dar pentru cine îl înțelege înseamnă după cum spune proverbul: *Brățară de aur*. Incheie cu convingerea că meseriașul alături de agricultor joacă un rol important în fundamentul vital al statului.

După conferință au urmat câteva declamații spuse de artistul Leonard din București, după care corul catedralei Sf. Gheorghe de sub conducerea d-lui A. Constantinescu a executat un concert.

D. Teodorescu-Rosetti președintele filialei Argeș, mulțumește conferențiarei pentru sprijinul acordat și-i oferă președinția de onoare. Conferința a luat sfârșit la orele 1 jum. p. m.

INFORMAȚIUNI

— D. General Iancovescu președintele de onoare al organizației Averescane din Argeș și-a înaintat dimisia din partid.

Credem a ști că demisiunea d-lui General Iancovescu e determinată de atitudinea din ultima vreme a d-lui mareșal Averescu.

— Incorporarea tinerilor din contigentul 1932 se va face între 1—10 Martie crt. iar recrutările vor începe dela 14 Martie crt. în întreaga țară.

— In numărul viitor al ziarului va apare un interview ce ne-a fost acordat de către d. L. Gatowschy prefectul județului în legătură cu activitatea și foloasele realizate de către prefectură în Jud. Argeș.

— Termenul pentru inmatricularea firmelor comerciale a fost prelungit până la 31 Martie crt.

— In ziua de 15 Martie 1932 se va judeca înaintea tribunalului Argeș S. II-a procesul intentat de d. C. Vintilescu contra d-lui Paul Gussi din Leordeni Mușcel, pentru plata sumei de un milion lei daune ce i-au fost cauzate prin faptul răniri cu revorverul în iarna anului 1930. Este știut că d. Gussi a fost achitat de Curtea cu Jurați de Ilfov.

— d. Mitică Popescu portărel pe lângă Tribunalul Brașov, a fost numit șeful portăreilor din tribunalul Argeș.

— Din cauza abundenții de material amânăm pentru numărul viitor publicarea unor documente care privesc activitatea starețului Ianuarie dela schitul Trivalea dupe timpul când acesta era la mânăstirea Tismana-Gorj.

Alegerile Eparhiale din Argeș

La alegerile eparhiale care au avut loc în ziua de 14 Februarie crt., o parte din preoțimea județului Argeș n'a fost la înălțimea ce o au ca slujitori ai altarului și s'au lăsat conduși de resentimente sau de dispozițiunile superiorilor.

In comuna Uda de Jos sătenii indignați de procedeul unui candidat, au plecat în corpore zădărnicind alegerea prin închiderea bisericei deasemenea în comhârsești și Martalogi votanții s'au huiduit s'au înjurat, provocând scandal în biserică.

In comunele Morărești și Cocu, votanții s'au bătut mai rău decât în alegerile generale. Cuvintele: **Popă ne facem adventiști, părinte te radem,** cădeau din gura păcătoșilor în sfântul locaș de rugăciune.

In comuna Lunca Corbului, votarea s'a făcut pe față fără vot secret.

Țăranii neștiutori de carte, votau cu buletinele scrise de agenții electorali, după interesul pe care îl reprezentau. Agenții electorali au terorizat votanții, cari s'au obținut de frică să mai voteze, în unele comune.

In oraș s'a cerut de unii preoți, certificate de înscriere în parohie, lucru pe care regulamentul nu l cere. Alegerile eparhiale așa cum au decurs a indignat pe enoriași și pe unii preoți cari presați de interese meschine de partid' au trecut peste misiunea lor căzând pradă în mâna ereticilor cari au profanat bisericile transformându-le în cabine de vot.

La Episcopia de Argeș s'au depus numeroase contestații.

In Pitești au fost declarați reușiți d-nii: Prof. **Mihăileanu și Ian. cu Purcăreanu, deputat (guv.) La Curtea de Argeș au reușit d-nii: Vasile Vâlsănescu (liberal) și Dr. Grigoriu (guv.)**

Rezultatul alegerilor din județ, se vor cunoaște la 25 Februarie crt.

VREM RASPUNS

Primim următoarele:

Domnule Director,

Subsemnatul Toma Vasiloiu, învățător din comuna Trepteni Argeș, aduc la cunoștința D-v. următoarele;

Intr'una din zile ale lunei trecute am fost vizitat de către d. Cosmescu casierul comunei Trepteni-Argeș, care mi-a prezentat o chitanță de abonament la ziarul „Tribuna Comerțului" din Pitești, în sumă de lei 150, forțându-mă a o achita, chitanță pe care eu am refuzat-o, rugându-vă a-mi comunica cine a dat ordin unui asemenea abuz.

Cu perfectă stimă,
TOMA VASILOIU, înv.
Trepteni-Argeș

N. R. — Luând cunoștință de scrisoarea d-lui Invățător Toma Vasiloiu, întrebăm pe d. prefect de Argeș de a ne comunica oficial cine a dat acest ordin și pentru ce? Mai suntem informați că din ordinul unui domn dela Prefectură, s'a dat ordin pretorilor ca să oblige toate comunele să înscrie în bugetul lor câte 150 lei abonamentul pentru pamfletul „Tribuna Comerțului", proprietar fostul consilier comunal Vasile Purcăreanu, și să se încaseze chitanțele de abonament la această gazetă prin notari.

Contrariu vom reproduce acest ordin cu declarațiile câtorva primari și vom sesiza pe d. Ministru de Interne, pentru ca să se pue capăt jafurilor ce se comit în acest nenorocit de județ.

RED.

MAGAZINUL DURABIL
Str. Șerban-Vodă Nr. 29
PITEȘTI

Anunță onorata clientelă că în vederea crizei soldează un important stoc de încălțăminte de DAME începând

DELA 200 LEI PERECHEA

Deasemenea are în depozit încălțăminte bărbătească și de copii cu prețuri reduse.

Cronica Judiciară

— —

— Fostul consilier comunal V. Purcăreanu care în calitatea sa, a interzis accesul directorului nostru la Primărie, a fost trimes în judecată Trib Argeș S. I-a cu termen la 7 Martie 1932, pentru abuz de putere și insultă.

— Trib. Argeș S. II-a a admis în principiu cererea de concordat preventiv cerută de comercianții Nicolae Măgeanu, Baruch Baruch, Leon Rozner și Milan Popescu din localitate, dându le [illegible] pentru convoc[area] creditorilor și omo[loga]rea concordatelor.

— Comer[c]ia[nții] Lazarovici și M[illegible]anu componenții firmei [illegible]ean Voicilă din loc[alitat]e au fost declarați [illegible] cererea lor în [stare] de faliment, Tribunalul ordonând arest[ar]ea, găsindu se [illegible] [illegible]na lor indicii de banc[rută] frauduloasă.

D-l Jude [in]structor Mamulea, după [un] scurt interogatoriu [illegible]m is mandatele de [a]restare depunându i în arestul preventiv local, Tribunalul confirmând mandatele.

ADMINISTRATIA MOȘIEI
Rătești — Argeș

PUBLICAȚIE

— —

Se aduce la cunoștința generală că nu poate face nimeni nici o cumpărătură în contul moșiei „Rătești" Argeș, proprietatea d-lui Gh. Brătianu, fără a fi achitată. Cumpărăturile făcute pe credit în comptul moșiei nu vor fi recunoscute de către Ad-ția moșiei.

BANCA POPULARA C. [illegible]OBRESCU-ARGEȘ
PITE[ȘTI]

CONVO[C]ARE

Potrivit art. 40 din statutele băncii și [ho]tărârei consiliului de administrație din ședința dela 4 Februarie 1932, se convoa[că me]mbrii Băncii Populare „C. Dobrescu-Argeș" din Pitești jud. Argeș în

ADUNAREA GENER[AL]Ă ORDINARĂ

în ziua de 13 Martie 1932, ora 10 dim. [în] localul Școalei Primare de băeți Nr. 1 din Pitești, având a discuta și hotărî [asu]pra următoarei

ORDINE [DE] ZI:

1) Darea de seamă a consiliului de [adm]inistrație, asupra activității societății pe anul 1931.
2) Raportul comisiunii cenzorilor.
3) Aprobarea bilanțului și contului [pr]ofit și pierderi.
4) Descărcarea consiliului de gestiun[ea] sa.
5) Alegerea a $1/3$ din membrii consili[ului] în locul d-lor G. Tataru, Al. Ionescu, D. Nicolescu și Nic. Gh. Mareș cărora le-a expirat mandatul.
6) Alegerea a 3 cenzori activi și 3 supleanți.
7) Aprobarea proectului de buget cu [ven]ituri și cheltueli.
8) Ratificarea deschiderilor de credite [pe] 1931.
9) Găsirea mijloacelor pentru mărirea [fo]ndului de local.
10) Alte chestiuni în legătură cu bun[ul] mers al băncii.

Dacă în ziua fixată nu se va întruni [nu]mărul membrilor cerut de statut, adunarea se va ține în ziua de 25 Martie 19[32] la aceiaș oră, în acelaș local și cu aceiaș ordine de zi.

Președinte, M. I. MARINESCU

BILAN[Ț]

ACTIV. — Incheiat la 31 Dece[m]brie 1931 — PASIV.

Cassa	28.099		Cap[ita]l Social	2.105.134	2.105.134
Dep. prov. B.C.C.	3.322	31.421	Fond [rez]ervă statutar	8.300	8.300
Capital B. C. C.	30.200	30.200	Rezer[ve] nestatutare	18.585	18.585
Imprumuturi	2 554 050	2.554.050	Fon[d] cultural	5.000	5.000
Mobilier	16.725	16.725	D[ep.] spre fructif.	81.440	81.440
Carnete	5.440	5.440	Ef[ecte de] plată	200.000	200.000
Dob. report la Ef. de plată	3 539		D[ob.] reportate	17.554	17.554
Chelt. G-le reportate	5 165	8 704	[illegible]		
[illegible]			Benef[illegible]		
		2.046.600			94[illegible]

PROFIT ȘI PIERDERI

DEBIT. — Incheiat la 31 Decembie 1931 — CREDIT.

Chelt. Generale	15 004		Din Dobinzi	342 670	342.670
Salarii	71.800		Imprimate	4.905	
	24.474				
Chirii	3 385	114.663	Din participațiuni	2 660	7.565
Fond amort. mobilier	1.600	1.600	Total venituri		350.235
Dob. fond rezervă	450				
„ depuneri spre fruct.	3.454				
„ la alte fonduri	869	4.773			
„ Ef. de plată	18.612	18 612			
Total cheltuelilor		139.648			
Beneficiu nett		210.587			
Total		350.235	Total		350.235

Președinte, M. I. MARINESCU. — Contabil, IOAN STOICA

Știri locale

Dela Liga C[illegible]rală

Duminică 7 Februarie orele 4 p. m. a avut loc în sala de desen a liceului I. C. Brătianu conferința preotului I. Postelnicescu, fost francmazon, care a vorbit despre: Francmazoneria.

Incepând D sa ridică o aspră critică contra acelora cari în mod abuziv au adus în discuția parlamentului țării această chestiune.

Definește francmazoneria după Albin Cambicelli, care susține că francmazoneria este o asociațiune democratică, căreia se datorește eterna înfăptuire a tot ce există bine în omenire.

Arată că cele trei idei: libertate, egalitate și fraternitate ar fi fructul francmazoneriei.

Libertatea o vede sub forma unei independențe fără margini ce nu poate fi limitată prin nici o dogmă.

Ideia de egalitate o vede în justificarea că ori ce contracte trebuesc eludate.

Fraternitate o vede într'un cosmopolitism care să conducă statul, ajungând la concepția construirei unui stat în stat, justificând că trebue să piară parazitismul, acea ciumă a neamului omenesc, care întunecă fidelitatea acestei noțiuni.

Arată apoi că aci totul este învăluit în mister și acțiunea este lentă și ocultă.

Realizarea dezideratelor francmazoneriei se face prin captarea celor de sus.

[illegible] 2) monarhismul și 3) naționalismul.

Arată cum Charbonier susține că să se înlocuiască biserica prin localuri de petrecere și cum Holar strigă cu emfază: vrem să distrugem religia.

Combate pe Charbonier și Holar prin expresiunea lui Förster care spune: atunci când încep să se golească bisericile, încep să se înfunde pușcăriile.

Monarhia în francmazonerie este văzută ca o negație od[illegible] a legal[illegible], arătând cum Car[illegible]al Angliei și Mar[illegible]anetta (Franța) a[illegible]t victimele acest[illegible]tuții.

N[illegible]lismul trebue dist[illegible]in doctrine so[illegible]fistic[illegible] ateice.

I[illegible]d ajunge la conc[illegible] că francmazon[illegible]este o instituție [illegible]națională cu s[illegible]inspirativ și rev[illegible]r.

Pu[illegible]lar îi așteptat [illegible]ult din partea [illegible] Postelnicescu, care [illegible] de un an și jum[illegible] a fost francmazo[illegible] precum Stinția S[illegible] exprimat.

Co[illegible]ța a fost citită [illegible]mpusă mai mult [illegible]itate copiate din [illegible]ul Ante-Judeo-[illegible]nic.

Corpul [illegible] Tribunalului Argeș

RE[illegible] Nr. 1331

[illegible] 1932, Februarie 18,

in [illegible] jurnalului Nr. 1747 | 9[illegible] a sentinței civila [illegible] 1930 a Tribunalului [illegible]ges S. II-a dată cu exe[illegible] provizorie se publică [illegible]cunoștința generală că [illegible] ua de **10 Martie 193[illegible]** de la ora 10 a. m., în[illegible] se va vinde cu licitație [illegible]blică la localitate în sat[illegible]rluești, com. Cepari, A[illegible]ș, averea mobilă a debit[illegible]lui Ion Gh. Rădulescu [illegible]ntru despăgubirea credito[illegible] Maria I. G. Rădulescu [illegible]in Cepari, Argeș de sum[illegible] de lei 800 lunar ca pensie [illegible]imentară cu începere d[illegible] 4 Aprilie 1930 până la desfacerea căsătoriei plus [illegible] și taxele executor[illegible] la achitare averea mobilă ce se va vinde a [illegible]numitului debitor este [illegible] în procesul verbal [illegible]scriere dresat la d-l Por[illegible] A. Grigorescu, [illegible] Trib. Argeș și borhot de prun[illegible] recolta anului corent 1930 în capacitate fie care ca de 100 (una sută decalitri) aflate sub un șopron

2) Una purcea în păr alb mare în etate ca de 2 ani.

3) Una junică în păr vânătă în etate ca de 2 ani

4) Una zăcătoare pentru țuică, de dejar legată cu cercuri de fier, vopsită cu roșu.

5) Una fițea ca de un an în păr vânătă alburiu.

In ziua și ora sus arătată orice persoană capabilă poate să se prezinte la localitate pentru a concura.

Adjudecătorul va depune întreg prețul adjudecațiunei taxa de înregistrare și taxa proporțională.

Șef Portărel,
D. POPESCU

Secretar, D. Rădulescu.

Dos. 961 930

Societatea „Cultura" a Meseriașilor Patroni din Pitești

CONVOCARE

In conformitate cu art. 24 din statute și hotărârea Consiliului de Administrație luată în ședința din 5 Februarie 1932, d-nii membrii ai Soc. „Cultura" a meseriașilor patroni din Pitești, sunt rugați a se întruni în adunare generală ordinară în ziua de Duminică 28 Februarie 1932, ora 10 dimineața în localul său din str. D-na Bălașa Nr. 74.

Conform art. 26 din statute, adunarea generală ordinară este legal constituită, când vor fi prezenți jumătate plus unul, din toți membrii societății, care sunt la curent cu plata cotizațiunilor.

Dacă în ziua și ora mai sus arătată, nu se va întruni numărul de membrii cerut de statute, adunarea se va ține de drept peste 8 zile adică Duminică 6 Martie 1932, la aceiași oră, în acelaș local, cu aceieași ordine de zi și cu ori care ar fi numărul membrilor prezenți.

Asupra tuturor chestiunilor cuprinse în ordinea de zi, fiecare membru, are dreptul la un vot. Deasemenea are dreptul a lua parte și la discuții, în ordinea înscrierii și dacă este la curent cu plata cotizației.

ORDINEA DE ZI:

1. Darea de seamă a Consiliului de Administrație și raportul cenzorilor asupra exercițiului 1931 și descărcarea Consiliului de Administrație și cenzorilor de gestianea lor.
2. Aprobarea bilanțului și contului de profit și pierdere încheiate la 31 Decembrie 1931.
3. Aprobarea bugetului de venituri și cheltueli pe anul 1932.
4. Alegerea a 3 membrii în consiliul de administrație în locul d-lor C. Cernea, Andrei Petrescu și Vasile A. Popescu eșiți la sorți.
5, Alegerea a trei cenzori și trei supleanți.
6. Alegerea a 9 consilieri supleanți conform prevederilor Casei Centrale a Asigurărilor Sociale.
7. Aprobarea mutării Sediului Societății din Strada Șerban Vodă Nr. 119 în Strada Doamna Bălașa Nr. 74.
8. Aprobarea cooptarilor de membrii și cenzori făcute în cursul anului 1931.

Vă reamintim că atât membrii eșiți la sorț cât și cenzori pot fi realeși.

Consiliul de Administrație.

BILANȚUL GENERAL

ACTIV. Incheiat la 31 Decembrie 1931, PASIV.

Activ	Lei	Bani	Pasiv	Lei	Bani
Casa	275	–	Fond Ajutor Deces.	22.267	–
B-ca Furnica depun.	89.000	–	„ Cultural . .	20.799	25
Mobilier	1,363	–	„ Imobil . . .	22.000	–
Bibliotecă	3.875	–	„ Mobilier . .	10 000	–
			„ Binefeceri . .	12.383	75
			Donații	3,380	–
			Profit și Pierdere (beneficiu nett).	3.683	–
	94.513			94.513	–

CONTUL DE PROFIT & PIERDERE

DEBIT. Incheiat la 31 Decembrie 1931. CREDIT.

Debit	Lei	Bani	Credit	Lei	Bani
Cheltueli generale .	7.999	–	Cotizații	10,712	–
Sold beneficiu net .	3.683	–	Taxe de înscriere . .	378	–
			Imprimate . . .	[illegible]	–
	11,682	–		11.682	–

Președinte, **D. Nicolescu.** Contabil, *M. Berechet.*

Verificat și găsit exact, Cenzori: *C. Mihalache*
T. Diaconescu

Arestarea unui comerciant fraudulos

Tribunalul Argeș S. II-a în ședința de eri, în complectul d-lui Ștef. Teodorescu președinte și Alex. Mielcescu consilier, a dispus arestarea comerciantului Jean Voicilă, manufacturist din localitate, implicat ca principal autor în falimentul fraudulos al succesorilor săi Lazarovici și Mărgineanu arestați acum câteva zile.

D-l Jude instructor Mamulea a emis mandatul de arestare încarcerându-l în arestul preventiv local.

Arestarea numitului comerciant a produs în cercurile comerciale vâlvă, acesta trecând printre fruntașii comerțului local.

Tipografia
„Liga Poporului"
Str. D-na Bălașa, nr. 45
PITEȘTI
Execută tot felul de lucrări Tipografice prompt și conștiincios

ANUL IV. — Nr. 78. **3 LEI EXEMPLARUL** **Sâmbătă 30 Aprilie 1932**

Presa

Organ Independent pentru apărarea intereselor Argeșene
Director: VLAD FURTUNA. Redacția și Ad-ția Str. Șerban-Vodă, 70

Cu prilejul Sfintelor Sărbători ale Paștelui urăm cititorilor noștri sănătate și prosperitate întimpinându-i cu tradiționalul: Christos a Inviat!..

[I]n preajma Invierii.

Nu știu dacă e cineva din [co]munitatea noastră crești[nă] ortodoxă, copil, tânăr sau [bă]trân, care să nu i se um[ple] sufletul de o bucurie pu[ter]nică, la gândul că peste [câ]teva zile vine sfântul Paște [co]pilul, findcă va avea ouă [ro]șii și se va da în dulap, [fl]ăcăul că va dansa și va [pe]trece, scăpat pentru două [să]ptămâni, de-o tiranică [școa]lă, iar bătrânul, va pri[vi] bucuros copiii strânși pe [lân]gă el, va mânca multe [bu]nătăți și va bea un pă[hă]ruț mai mult. Acestea sunt [obi]ceiurile noastre tradiți[ona]le atât la oraș cât și la [sat]. Se înțelege că vom merge [l]a biserică, vom asculta [cu] *evlavie* sfânta slujbă și [poa]te și vre-o predică, (dacă [va] fi vreme, și dacă nu vor [fi p]rea multe prisoase) du[pă] aceia.... vom petrece vor[ba] românului — la toartă, [...]n și cu ce ne vom price[pe], mai uitând de cele ne[ca]zuri.... Cam la asta se re[du]ce în esență și se explică [bu]curia noastră creștinească [în] așteptarea sf. sărbători [a] *Invierii.*

[S]ă nu cumva să credeți [că] autorul acestor rânduri, [c]umva vre-un sfânt cobo[rât] de pe icoană ca să vă [mu]stre și să vă facă mo[ra]l. E și el un biet păcă[tos] care e demn de abate[rile] noastre creștine orto[doxe] și vrednic de osândele [noa]stre bisericești... Scriu [ace]ste rânduri, știți dece? [Fiin]dcă simt alături de pă[catel]e pe care le voiu face [cu o]cazia Paștelui și un re[gret], pentru că nu pot să [mă] opresc să nu le fac și [eu] odată cu ceilalți drept [cre]dincioși și ei ca și mine... [D]ece suntem așa și nu [pute]m fi altfel!! Hai să gă[sim] un vinovat! Fără să ne [lăuda]m să zicem că în[șine] suntem noi înși-ne și [c]ă nu fim deloc singuri [p]ăstorii noștrii sufletești [ca]re ne lasă de capul [nost]ru păgânesc și nu ne [opr]esc cu vorba și cu fapta, dela fărădelegile noastre, pe care... *rareori...* le săvârșesc împreună cu melicoasele lor oițe, pe care le păstoresc...

Eu să vă spun drept: pe *fiarele* acelea de sectari îi și admir, dar îi și urăsc, deși *ura* e un mare păcat.

Ii admir, fiindcă pot fi mai buni și mai cinstiți ca noi și-i urăsc, fiindcă puteau fi tot așa de buni și dacă rămâneau în turma noastră de creștini ortodoxi, ca să ne-ajute și nouă să ne facem buni ca ei. Ne speriem de ei, fiindcă și-au schimbat firma care nu poate fi națională și nici practică și nu pentrucă atunci când noi ne dădulcim cu toate bunătățile păcatului ei citesc „Cartea sfântă" și se roagă. Dacă și *ei ar veni înapoi la noi* și-ar lăsa la oparte *fleacurile evanghelice* despărțitoare, n'am mai fugi de ei și am întări, zidindu-ne uni pe alții „biserica noastră ortodoxă" care în fond n'are nici o vină fiindcă ea sărmana, ne învață și ne mângâe destul dar... nu ne și bate.

Gh. Enescu-Bughea

Pentru sufletele din Costești

Peste câteva zile se împlinesc doui ani de când în noaptea Vinerei Mari a Paștelui, au căzut prada flăcărilor mistuitoare, biserica satului împreună cu o sută și optsprezece suflete, mândria și tinerețea din Costești.

S'au scurs doui ani, de când clopotele chemau tinerețea satului să cânte prohodul Domnului, ca apoi cu propia lor viață să spele păcatele semenilor săi.

Peste aceste suflete s'a așternut uitarea, doar părinții lor, unele rude și prieteni își mai amintesc cu prilejul sfintelor sărbători că în Vinerea Mare au pierdut un fiu o fică, un nepot sau un prieten. Atâta doar a mai rămas ca amintire din catastrofa care a îndoliat și sguduit întreagă suflare românească.

Ca un omagiu al recunoștiinței pentru cei căzuți pe rugul sfântului altar se cuvine, ca sf. Patriarhie să roage preoțimea creștină ca la slujba sf. sarbători, să se facă rugăciuni pentru veșnica pomenire a sufletelor nevinovate din Costești.

E prinosul cu care trebue să luăm parte la suferința acelora care au pătimit și au pierdut poate, ce au avut mai drag pe lume!.

V. F.

CHRISTOS A INVIAT!:

Ce este Francmasoneria?

In timpul din urmă s'a făcut mare sgomot în jurul Francmasoneriei.

Mai multe persoane sus puse, au fost învinuite că fac parte din această asociație, producându-se pe chestiunea aceasta interpelarea d-lui Doctor Trifu, la care a răspuns un domn Subsecretar de Stat, care a apărat Francmasoneria dela înălțimea Tribunei parlamentare. Presa naționalistă și creștină ca și mare parte dintre parlamentari au protestat cu tărie împotriva atitudinei D-lui Subsecretar de Stat.

Dar să vedem ce este Francmâsoneria — în rețetele căreia gura lumii spune, că s'ar fi încurcat multe persoane din lumea noastră mare — și care sunt scopurile urmărite de ea?

Ar fi foarte greu să i-se dea o definiție exactă, fiindcă Fracmasoneria este o asociație secretă și tot ceia ce este suspect, dă de bănuit, înseamnă că ascunde ceva ce nu poate fi scos la lumina zilei.

La Francmasoni, observă D-l Prfesor universitar Dr. I. Cătuneanu — din a cărui expunere asupra chestiunei în speță, relatată în Buletinul Anti-Iudeo-Masonic, culegem datele ce vor urma — totul este învăluit în mister, nu numai față de neofitul care încearcă a pune piciorul pe cea dintâi treaptă a „Templului", dar și față de membrii vechi ajunși la grade superioare în erarhia masonică ce se compune din 33 grade.

Și în această privință D-l Nichifor Crainic, arată în ziarul său „Calendarul", că un înalt personagiu din lumea noastră bună — și vor fi poate și alții — a ajuns la cel de al treizeci și treilea grad în această tenebroasă organizație.

O încercare de caracterizare a acestei asociații o face d-l Profesor universitar I. Savin, care zice că Francmasoneria — în partea ei văzută — ar fi o asociație de înfrățire universală peste deosebirile de rasă și religie, pentru progresul omenirei și perfecționarea individuală pe baza principiilor furnizate de rațiunea umană.

Credem însă, că cea mai bună definiție și-o dă Francmasoneria însăși în efectele sale, fiindcă — după cum observă d-l Nichifor Crainic în ziarul „Calendarul" din 8 Februarie a. c. — „masoneria nu trebue judecată dupe doctrina afișată, ci dupe fapte". D-sa caracterizează Francmasoneria ca pe o organizație internațională, al cărei titlu de glorie e: *Revoluția.* Cu alte cuvinte Francmasoneria ar fi o asociație ***internațională, antimonarhică*** și ***anticreștină.***

D-l Nichifor Crainic afirmă chiar, că distrugerea monarhiei grecești este opera masonică, tot așa și distrugerea monarhiei spaniole de dată recentă. Și ca să fie internațională, antimonarhică, și anticreștină, firele ei trebue să fie desigur purtate de o mână, care să n'aibă nimic comun cu principiile de naționalitate, cu monarhia și cu creștinismul.

Și întradevăr Generalul Ludendorff, într'o lucrare a sa (Desființarea Francmasoneriei prin destăinuirea secretelor ei) apărută în anul 1927, spune că: „Toți Francmasonii sunt lacheii Evreilor". Ludendorff citează afirmațiunile făcute de Rabinul Isac Wise, care spune că: „Francmasoneria este o instituție evreiască. a cărei istorie, grade, funcțiuni, cuvinte de ordine și interpretări sunt evreești dela început până la sfârșit".

In această legătură de idei Monseniorul Meurin spune: „Francmasonii să nu-și facă iluzii: ei sunt în Francmasonerie iudaizații renăscuți ca Evrei adoptivi, făcuți sclavi ai Evreilor, scăunelul poporului ales; ei au încheiat o alianță (Beriht) cu evreii, o întăresc printr'un jurământ (Neder) și așteaptă o răsplată (Schelemoth). La recepțiunea

unui candidat în masonerie iau parte numai 12 fraţi, simbolizând pe cei 12 fii ai lui Iacob" (La FrancmasonerieSynagogue de Satan).

Dela sine înţeles că o astfel de asociaţie, impregnată cu idei talmudice, va cultiva principii antinaţionale, antimonarhice şi anticreştine. Dealtfel ce a fost marea revoluţie franceză (1789) decât înfăptuirea planului emis în lojile evreo-masonice?

Autorul lucrărei „Protocoalele înţelepţilor Sionului" — lucrare, care a apărut şi în româneşte, imediat dupe răsboi, dar care a fost retrasă dela librării de o mână misterioasă — spune următoarele în această privinţă: „Aduceţi-vă aminte de revoluţia franceză pe care noi am numit-o „cea mare"; secretele pregătirei ei ne sunt bine cunoscute, căci ea a fost în întregime opera mâinilor noastre".

Şi dacă această revoluţie a fost elaborată în atelierele evreo-masonice, atunci scopurile francmasoneriei sunt admirabil sintetizate în lozinca, atât de răspândită pe timpul revoluţiei franceze: „Avec les boyaux du derniers des prêtres etran glons le dernier desrois"! (Cu intestinele ultimului preot să strangulăm pe ultimul dintre regi.).

In lumina acestor ţeluri se vor putea explica multe atitudini şi multe dintre împrejurările prin care trecem.

In articolele viitoare vom urmări mai departe problema francmasoneriei sub diferitele ei aspecte ca şi în structura ei intimă.

Icon. I. Dărvărescu.

Doctorul
S. ARON
nas, gât şi urechi
BUCUREŞTI
Calea Griviţei 118
Fost operator la clinicile universitare ale profesorilor Hayek şi Neuman dela Viena
Consultaţiuni: 12-1 a. m. şi 3-6 p. m.

Intrunirea Comercianţilor
şi Industriaşilor din Piteşti
Manifestaţia contra fiscalităţi excesive

Duminică avut loc în sala Teatrului Comunal dinlocalitate, la convocarea făcută de cercul comercial şi industrial întrunirea comercianţilor şi industriaşilor din oraşul Piteşti, pentru a manifesta contra impozitelor fiscale şi a greutăţilor tot mai mari ce s'au abătut asupra comerţului şi industriei locale. Au participat peste 400 comercianţi şi industriaşi.

Intrunirea a fost prezidată de d. Alexandru Steriade mare comerciant şi preşedinte de onoare al Cercului comercial, care dă cuvântul d-lui Theodorescu Roseti preşedintele cercului. D-sa scuză lipsa d-lui Honoriu Bănescu preşedintele Camerei de comerţ.

D-l Nicu Bobancu farmacist, şi vice preşedintele Cercului comercial luând cuvântul spune:

Ţin să arăt că această întrunire n'are caracter politic ci pur profesional, unde comercianţii şi industriaşii din localitate ne vom spune suferinţele în lupta pentru revendicarea drepturilor noastre în limitele legei. Şi noi, în structura statului modern, reprezentăm un element de elită, care susţine baza economiei naţionale. Peste acest element s'au abătut vremuri grele, însă peste el nu va trece, nici un curent anarhic, cu toate că durerea noastră e prea adâncă. Comerţul se destramă pe zi ce trece ceara roşie îşi întinde spectrul hidos peste obloanele noastre, şomeurii s'au înmulţit, industria mică şi mare cade, iar moartea pândeşte comercianţii care se prăbuşesc. Este o stare de mizerie generală şi în această situaţie trebue să luăm măsuri, contra tuturor elementelor care contribuesc la prăbuşirea noastră. In clipele de groază prin care trecem să ne îndreptăm privirile spre M. S. Regele Carol al II-lea, căruia îi vom cere sprijinul, înainte de a ne prăbuşi.

Vorbeşte apoi d. deputat Purcăreanu care îndeamnă la solidaritate *D. Ion Gr. Rădulescu* preşedintele comisiei interimare spune: In calitate de reprezentant al comunei, am luat cunoştinţă de cererea dv. şi în limita posibilităţii voiu căuta să sprijinesc comerţul local, astfel ca suferinţele dv. să fie ameliorate cu ceeace comuna va putea.

D. Iorgu Zănescu, comerciant, cere revizuirea impozitelor în proporţie cu reducerea bugetului.

D. Ion Călugărescu, preşedintele corporaţiei meseriaşilor arată doleanţele meseriaşilor şi cere:

Legea de unificare a meseriilor în complectă autonomie.

Alcătuirea unei noui legi a meseriaşilor întrucât legea din 1912 nu mai corespunde spiritul vremei de azi.

Intocmirea unei legi a Camerilor de meserii.

Oprirea vânzărilor silite a lucrărilor şi instrumentelor de Muncă şi, scăderea curentului electric pentru industria mică.

Mai vorbesc în acest sens d-nii: V. Petculescu croitor şi Tr. Novacovici, meseriaş.

D. Nicu Bobancu, vice preşedintele cercului, dă citire moţiunei pe care adunarea o ratifică cu următoarele puncte:

Moţiune

1) Reducerea impozitelor la 60 la sută din media ultimilor trei ani pentru că prin comprimarea bugetului şi prin scăderea salariilor şi pensiilor funcţionarilor Statului, puterea de cumpărare pe piaţă a scăzut în acelaş proporţie

2) Infiinţarea patentei fixe pentru toate intreprinderile comerciale şi industriale ce nu sunt societăţi anonime, indiferent de media venitului ultimilor trei ani.

Afară de aceasta, trebue ca legiferarea patentei fixe să atingă toate întreprinderile comerciale şi industriale ce nu sunt Soc. Anonime şi nu numai a acelora până la lei 150.000 venit intru cât cei ce au avut venituri superioare sunt şi astăzi nevoiţi să sufere vexaţiunile organelor fiscale prin înlăturarea registrelor de cele mai multe ori pe motive cu totul neserioase şi să suporte impozite mult superioare capacităţiilor de plată.

Cerem deci ca aplicarea patentei fixe să se facă în conformitate cu veniturile reale ale contribuabililor.

3) Reducerea simţitoare a taxelor de brevete la comercianţii cu ridicata şi cu amănuntul de băuturi spirtoase.

4) Desfiinţarea cu desăvârşire a impozitului pe cifra de afaceri impusă în mod arbitrar.

5) Desfiinţarea dobânzilor la impozitele rămase în restanţă şi o mai largă păsuire.

6) Suspendarea vânzărilor silite a debitorilor Casei Asigurărilor Sociale.

7) Legiferarea datoriilor comercianţilor şi industriaşilor în legătură cu conversiunea agricolă.

8) Modificarea legei electorale în vederea sporirei numărului Senatorilor Camerilor de Comerţ şi de industrie.

9) Cerem o lege de unificare a asigurărilor sociale, cu complecta autonomie şi alegerea efectivă a Consiliului de Ad-ţie al Casei Centrale.

10) Intocmirea unei legi a Camerilor de meserii.

S'a expediat apoi o telegramă de simpatie şi devotament M. S. Regelui Carol II-lea, după care întrunirea a luat sfârşit în cea mai perfectă linişte.

Pentru sezonul de Primăvară
Noua croitorie a „Elitei"
Nicolae Mazilu
Str. Şerbaa Vodă Piteşti
Lansează un important stoc de ştofe bărbăteşti ultimele desenuri şi execută după ultimul jurnal costume bărbăteşti, pardesiuri, paltoane, haine militare şi preoţeşti, Tailleuri, pardesiuri şi mantouri de dame cu preţuri ce desfid ori ce concurenţă.

Informaţiuni

—Termenul pentru înmatricularea firmelor comerciale a fost prelungit conf. Jurnalului cons. de Miniştrii până la 30 Iunie inclusiv.

— Examenele particulare din luna Maiu crt. vor începe pe ziua de 16 Mai la şcoalele secundare unde elevii s'au înscris.

— *Tribunalul Judeţului Argeş pe tot timpul vacanţei Paştelui, (25 Aprilie — 9 Maiu incl. va funcţiona numai dela orele 10 - 12 a. m.*

— Joi 21 Aprilie crt. a avut loc adunarea generală a soc. „Infrăţirea" a preoţilor din Judeţul Argeş, în prezenţa P. S. Episcop Nichita. Preotul Marin Preoţescu, preşedintele societăţii, arată adunării situaţia ce se creează societăţii „Infrăţirea" prin legea conversiunii, situaţie grea pentru moment, dar leniciosde refăcut, dacă preoţii debitori nu vor căuta să profite de legea conversiunii şi dacă preoţimea în totalitatea ei va da tot concursul pentru desfacerea lumânărilor de ceară curată şi vestmintelor bisericeşti făcute de Societate. Aduce omagii P. S. Episcop Nichita pentru sprijinul acordat societăţi i, aducând la cunoştinţa adunării că P. S. Sa a dispus ca suma de peste 300. 000 lei ce are depusă la „Infrăţirea" să fie dată pentru refacerea Sf. Monastiri Turnu.

S'a procedat la complectarea consiliului de Ad-ţie după care adunarea a luat sfârşit la orele 4½ p. m.

— Trib. Argeş S. II-a în şedinţa dela 13 Aprilie crt. a infirmat mandatul de arestare emis contra D-lui Jean Voicilă din localitate.

In urma arestării in oraş s'au lensat de către răuvoitori in potriva sa fel de fel de versiuni tendentioase cu scopul de de-al descredita in faţa opiniei publice.

Din informaţiunile ce le avem aceste versiuni n'au nici un pic de adevăr.

Din cauza abundenţii de materie vom publica in numărul viitor articolul: O nouă intorsătură cu Fraudele dela Primăria Piteşti in chestia pădurei „Dobrogostea" unde inginerul expert a constatat frauda şi după codul silvic va aplica o amendă de circa 300.0000 lei.

Să luăm aminte

Un prieten care s'a reîntors dintr'o călătorie făcută în occident îmi povesteşte lucruri minunate. Printre multe altele îmi povesteşte de aşezarea pitorească a satelor diferitelor ţări vizitate şi de spiritul gospodăresc, cu care sunt înzestraţi apusenii. N'ai să găseşti la oamenii aceştia un metru patrat de loc nelucrat. In Elveţia mai ales, nici delurile nu sunt iertate! Ci sparte de puterea explosibilului sunt amenajate şi îngrăşate încât s'au făcut pe ele adevărate grădini superbe, pe care dacă le priviţi în vârful dealurilor,—îţi amintesc aidoma, grădinile spânzurate ale vechiului Egipt. Pretutindeni mâna omului îşi arată activitatea. Sute şi mii de km. de şosele sunt plantate cu tot felul de pomi roditort, cari aduc un folos real şi un câştig ne bănuit satelor. In Ceho-slovacia şoselele sunt mărginite cu meri şi cireşi. In Austria cu diferiţi pomi. In Franţa mai ales podoaba aceasta a şoselelor este dată în seama cantonierilor, având fiecare sub îngrijirea sa câte o porţiune de doui km. Din fructele culese se fabrică o băutură pentru popor numită cidru. Câştigul este dublu: pe lângă frumuseţea naturală, a locurilor, un câştig economic. Şi câte alte lucruri minunate nu mi-a povestit în legătură cu aceasta, umplându-mi sufletul de admiraţie şi respect pentru munca omului harnic. Şi mă gândesc la noi. Câte locuri nu sunt lăsate pradă măracinişului, mlaştinelor şi rosăturilor apelor etc. Şi ne plângem că n'avem pământ. Noi avem pământ prea mult.. şi încă mult pe care nu-l ştim să-l folosim. Numai mărginile şoselelor — dacă ar fi plantate cu pomi roditori, sau altfel de arbori, ar aduce beneficii de milioane. Şi din acest beneficiu s'ar putea susţine şoselelor—îngrijitorii şi ar rămâne încă o sumă frumoasă pentru aranjarea şi renovarea satelor pentru care nu văd interesându-se nimeni. S'au făcut şi la noi astfel de încercări —care n'au reuşit de cât în parte. Lucrurile s'ar schimba dacă la legea prestaţiei... (mult frământata şi dospita lege) s'ar adauga un articol prin care comunele să fie obligate să planteze cu pomi roditori şoselele. Comunele ar avea frumoase câştiguri şi balanţa comerţului nostru ar fi alta. Ţara noastră loc prielnic pentru pomi roditori e sortită să aducă fructe din ţări depărtate—dând aurul altor popoare mai vrednice ca noi. Satele ar putea să-şi facă din beneficiile realizate o gospodărie frumoasă spre cinstea noastră a tuturor.

Cu bună voinţă şi cu muncă supravegheată de o lege practică am putea să facem *din Romania „o nouă Californie"*.

Ioan M. Florescu-Ioneşti-Argeş

1) Calitornia este ţara cea mai bogată în fructe.

DE SĂRBĂTORI
RUGAM VIZITAŢI
Magazinul Eftimie Ionescu Fiu
din Strada Şerban Vodă Nr. 68
In faţa Biserici Sf. Nicolae
Bine asortat cu toate articolele de coloniale, delicatese, făina Botoşani, drojdie de bere zilnic proaspătă.
Vinuri naturale din Podgoriile Drăgăşani şi Odobeşti. Pelin profir.
Ţuică de Muşcel.
Toate articolele aci menţionate de calităţi excelente şi la preţuri eftine ce desfid orice concurenţă.

Pace Vouă

Sărbătorile Paştelui sunt în pragul primăverei, odată cu pulsaţiile sevei pământului, învierea naturii şi înoirea eului nostru lăuntric.

Simbolul este Cristos Domnul, în care s'a sălăşluit înţelepciunea veacurilor, culminând în lozinca: Pace Vouă!

Paştele sunt sărbători de bucurie, de desfătare sufletească, este ziua triumfului luminii aureola lui Crist crucificată pe Golgota.

Dreptatea şi adevărul sfânt superioară lumea epigonilor înfăţişate în fariseii timpului cezarilor dominatori ai Iudeii, eum şi azi dreptatea a rămas sub Pietrele pecetluite de forţa tiranilor neândurători.

Dar piatra prăvălită de îngeri va lăsa să se ridice în ziua învierii, lumina celui ce a înviat şi s'a ridicat din mormântul în care fusese adâncit.

Creştinitatea, trăind din isvorul acestei lumini ce a ţâşnit peste veacuri şi a tocit cruzimele noroadelor în drumul ei falnic spre cerul idealelor omenirii întregi, îşi reface în fiecare Paşte conştiinţa sa sub egida: Cristos a înviat!.

Dar omenirea întreagă în aşteptarea izbânzei finale asupra ei însăşi nu poate sta sceptică şi răspunde plină de nădejdie şi de credinţă „Adevărat a înviat".

Simbolul ideal de viaţă trăeşte şi în Ziua Paştelui se afirmă ca o realitate vie, foarte integrată al unei omeniri ce tot mai rătăceşte în lumea întunericului....

Se aprind făcliile, în nopţile de veghe, se aud imnurile triumfale: Cristos a înviat!

Aurel Glucksus.

Intrunirea Partidului Agrar
din Jud. Argeş

In ziua de 27 Aprilie crt. a avut loc la sediul clubului din Str. Şerban Vodă întrunirea comitetului judeţean al partidului Naţional Agrar din judeţul Argeş.

Au asistat numeroşi intelectuali şi unanimitatea membrilor comitetului executiv judeţean. Şedinţa s'a deschis la orele 10 a. m. sub preşedinţia d-lui I. Constantinescu Pion preşedintele organizaţiei. Au luat cuvântul pe rând d-nii: I. Constantinescu-Pion avocat; Florian Constantinescu avocat fost deputat: Dan Dancovici; M. Abramovici; A. Enăchescu avocaţii; Inginer I. Popescu; C. Teodosiu; C.-de-Argeş etc,. etc. care au arătat situaţia noului partid.

S'au luat măsuri de intensă propagandă în Judeţ pentru edificarea opiniei publice asupra rolului noului partid în viaţa politică a Ţărei.

Au fost cooptaţi noui membrii în comitetul Judeţean d-nii: D. Buleteanu C. Petrovici, Gh. Tomescu, V. Filipescu, Ing. Popescu, G. Georgescu şi C. D-trescu Dăeşti.

S'a expediat o telegramă de omagiu şi devotament D-lui Octavian Goga.

Intrunirea a luat sfârşit la orele 12 ½ a. m.

Cuvreiorul

Cu ocazia împlinirei a 30 ani dela înfiinţare, şcoala de Arte şi Meserii a editat în tip. „Liga Poporului" I. Iota din localitate, un anuar în care se oglindeşte întreaga activitate depusă pe ogorul şcoalei dela înfiinţarea ei şi până în prezent Anuarul între altele cuprinde şi tabloul absolvenţilor cu situaţiile lor actuale, statistici, etc. cum şi numeroase clişee reproduse din activitatea şcoalei. Tipărit în condiţiuni technice ireproşabile, Anuarul şcoalei reprezintă oglinda fidelă a acestei instituţii atât de utilă în viaţa de toate zilele. Pentru munca şi progresul acestei şcoale un cuvânt de laudă se cuvine energicului director d. Prof. Gh. Gheorghiu, care este pe drept cuvânt promotoriul acestei instituţiuni.

* * *

Editura Cugetarea din Bucureşti lanseaza în curând marele succes al sezonului literar;

„Prinţul inimei mele" [roman] Reportaj sentimental scris cu nerv şi pasiune de D-l VLAD FURTUNĂ directorul ziarului „Pressa"

Spectacolele săptămânii:

Cinema Aquilla rulează de sf. Sărbători formidabilul suces al stagiunei; **„Traficanţi de carne vie"** cu Dita Parlo şi Harry Frank.

In programul viitor: După dragoste— uitare puternică dramă cu celebra *GABY MORLAY*.

Cinema Modern, lansează în programul Sf. Sărbători *Regele Şmecherilor* film sonor şi vorbit în limba franceză cu simpaticul artist *Georges—Milton*.

Programul viitor: **O noapte în paradis**, cu frumoasa artistă *Anny Ondra*.

Citiţi de sărbători, în editura ziarul „Presa": „Lacrămile Suferinţei" (versuri) de d-l VladFurtună **lei 25 exemplarul**.

Editura „Cugetarea" lansează de sărbător; ultimele noutăţi ale sezonului literar:

Pitigrilli: Fecioara de 18 Carate; Cocaina, Centura de castitate, Atentatul la Pudoare şi Mamifere de Lux.

Guido Da Verona: Mimi Bluette. **E. Armant** Mari Curtezane şi vestiţii Libertini.

Ernst Iohannsen: **Cei Patru Infanterişti**, ultimul succes de librărie. Toate cărţile se găsesc de vânzare la Librăria Solidaritatea str. Şerban Vodă Piteşti.

A apărut: Legea Conversiuni a datoriilor agricole cu formularele necesare **cererilor solicitatorilor în** justiţie de d-nii N. Ghimpa jud. Trib. Argeş şi Tică Popescu avocat. De vânzare la toate librăriile lei 40 xemplarul.

Dela Ateneu. Sub auspiciile **Ateneului Ionescu Gion s'au** organizat 2 şezători artistice-Culturale la Şcoalele de băeţi şi fete din localitate.

Prima şezătoare, a fost la şcoalele nr. 2 şi 3 de băieţi, cu care prilej, d-l dr. Titus Demetrescu, fost medic primar de judeţ, a conferenţiat despre ***primejdia tuberculozei*** în şcoale şi răspândirea ei în tineret.

A urmat apoi producţia artistică executată de Şcoala Normală ***Al. Odobescu***, de sub conducerea distinsului pedagog d-l Radu Petre. Corurile declamările, monoloagele şi în special cântecele executate de orchestra Şc. Normale băieţi, sub bagheta maestrului ***Iacobescu*** a impresionat asistenţa.

La fine d-na ***Tatiana Bobancu***, preşedinta Ateneului a relevat importanţa acestor şezători, precum şi faptul, că în aceste momente de depresiune morală, singura şcoală mai înaltă sufletele în regiunea senină a idealului.

A doua şezătoare, a avut loc Duminică 17 Aprilie, la Şcoala de fete nr. 3, cu care ocaziune d-l dr. Titus Demetrescu membru al Ateneului a conferenţiat despre ***boalele contagioase răspândite în şcoale.***

Acţiunea Camerei de Comerţ Internaţionale faţă de criza economică mondială

Faţă de evoluţia recentă a crizei de încredere şi de depresiune a situaţiunii economice, de care suferă întreaga omenire, Camera de Comerţ Internaţională, a găsit nimerit să indice ca mijloace, cari să aducă ameliorări situaţiunii economice anume recomandaţiuni prin cari să se poată restabili încrederea în lumea de afaceri.

Rezoluţiunea Camerei de Comerţ Internaţionale, în această privinţă, prezintă o importanţă capitală, pentrucă ea oferă guvernelor bazele unei programe de cooperare activă internaţională, îmbrăţişând toate problemele cari vor ocupă primul loc pe scena lumei.

Iată fiind importanţa acestei rezoluţiuni, publicată în L. Economie Internaţionale Nr. 1 din Decembrie, 1931, vol. IV, pag. 2. găsim nimerit să reproducem un extras din această faimoasă rezoluţiune:

„Considerând că, zi după zi, starea omenirii se agravează, neîncrederea se măreşte, capitalurile se ascund schimburile se opresc, şomajul se întinde, iniţiativele sunt paralizate; considerând totuş că n'ar fi cazul unei maladii organice à sistemului nostru economic, ci mai mult al unui desechilibru psichologic şi al unor erori cari se pot repară. Camera de Comerţ Internaţională atrage atenţiunea guvernelor asupra necesităţii de a reda în mod efectiv şi operant solidaritatea internaţională, trebuind să caute.

a) a realiză, într'o atmosferă de pace, o politică efectivă de dezarmare.

b) a suprimă toate cheltuelile publice cari nu sunt indinspensabile şi să reducă sarcina impozitelor la minimum compatibil cu un echilibru strict al bugetelor naţionale.

c) a ajunge la o reglementare definitivă a datoriilor inter-guvernamentale,

d) a restabili stabilitatea monetară şi funcţionarea normală à organizaţiunei, internaţionale de credit,

e) a adopta o politică economică, care ţinând seama de situaţiunea tranzitorie à fiecărei naţiuni, să ducă, în cele din urmă, la o mai liberă circulaţie à mărfurilor, capitalurilor, persoanelor şi serviciilor.

Ceiace interesează este însă faptul dacă această rezoluţiune, denumită *„rezoluţiunea încrederii“* va putea sau nu să aibă efecte practice, căci nimic altceva nu se resimte mai mult astăzi decât urgenta necesitate à restaurării încrederii.

Şi cum se va restabili încrederea, rămâne să vedem însă pentru acest fapt, care constitue o chestiune vitală pentru consolidarea creditului spre a se putea reda economiei mondiale mersul ei normal, este imperios necesar ca să se dea lumei garanţia şi asigurarea că momentele cari au adus omenirea pe marginea prăpastiei nu se vor mai repeta în viitor.

Aceasta este marea problemă, care se deschide acum şi fără de care orice încercări sunt neputincioase, orice reticenţă fiind primejdioasă, fiindcă problema, în chip peremptoriu, numai astfel va putea să fie soluţionată.

Rămâne acum de văzut ce soluţiuni se vor mai propune şi în acest sens pentru exonerarea acestei chestiuni, care formează o ebuliţiune atât de acută.

I. GH. NIŢULESCU,
Doctorand în ştiinţe comerciale

Aviz Important

Se aduce la cunoştiinţa generală, că în vederea sezonului am adus un mare şi important

Stoc de Ştofe Franceze şi Engleze

ultimele desenuri pe care le pun în vânzare cu preţurile cele mai reduse în vederea crizei generale.

Cu toată stima,
Croitoria «AVANTUL»
C. POPESCU
Piteşti, Str. Şerban-Vodă 24

Citiţi şi Răspândiţi ziarul „Presa“

CORPUL PORTARELOR
Trib. Argeş

Afipt Nr. 2397

Tribunalul Judeţului Argeş, Secţia II-a prin Jurnalul Nr. 2704 | 932 dat în urma adresei Nr. 913 din 1932 a D-lui Judecător Sindic al Tribunalului Argeş, la falimentul Petre Pandrea, a dispus vânzarea cu licitaţie publică a activului falimentului Petre Pandrea fixându-se ziua de două zeci şi doua (22) Aprilie 1932 de la ora 10 a. m.

Se publică spre cunoştinţa generală că în sus citata oră şi zi orice persoană care ar dori să cumpere sus menţionatul activ compus din mărfuri şi diferite creanţe arătate în inventarul din dosarul Nr. 3398 1931 al Trib. Argeş S. II poate să se prezinte la localitate în Piteşti, Strada Şerban Vodă Nr. 121 pentru a concură. Vânzarea se va face în total sau parţial licitaţia începând dela preţurile arătate de expert în inventarul de la dosar care se poate vedea în ori ce zi de lucru dela ora 13—19 p. m. în biroul corpului de portărei.

Adjudecatarul va depune întreg preţul adjudecaţiunei taxa de înregistrare şi taxa proporţională.

Dosar Nr. 3398 | 931.

— —

In baza jurnalului Nr. 4672 | 932 al Tribunalului Argeş Secţia II-a şi a cărţei de judecată Nr. 121|932 comercială a judecătoriei Ocol Mixt Piteşti investită cu formula executorie Nr. 87 | 932 se publică spre cunoştinţă generală că în ziua de 7 Maiu 1932 de la ora 10 a. m. înainte se va vinde cu licitaţie publică la localitate în Piteşti în Piaţa Episcopiei Sf. Gheorghe averea mobilă a debitorului Gheorghe Florescu pentru despăgubirea creditorului Constantin S. Panciu din Piteşti de suma de lei 20000 (două zeci de mii) cu procent de 1% pe an de la 8 Noembrie 1931, până la achitare şi la una mie cheltueli de judecată osebit timbrele şi taxele de executare averea mobilă ce se va vinde a susnumitului debitor este prevăzută în procesul de urmărire dresat de D-l Şef Portărel D. A. Popescu de pe lângă Tribunalul Argeş în ziua de 23 Februarie 1932 şi anume:

1) Una casă de fier pentru bani. 2) Două garderoape cu câte două uşi din care unul cu o uşe cu oglindă 3) Una oglindă de perete cu ramă de lemn lustruit de 1,60 m. 4) Una maşină de cusut Zingher format masă. 5) Una masă ovală lustruită; 6) Una oglindă mai mică cu ramă roşie; 7) Una măsuţă şi două scaune pirogravate, 8) Un butoi nou ca de 50 decalitri cu aproximativ 20 deca acestea toate articole în locuinţă;

Din pivniţă şi prăvălie

Un butoi mai mic ca 15 Decalitri gol pentru ţuică; 10) Două butoae goale unul ca de 60 Deca şi altul ca de 80 Deca pentru viauri 11) Una pătură ţărănească cu flori, 12) Şase mese simple pentru cârciumă. 13) Două zeci scaune diferite simple, 14) Un patefon cu zece plăci, 15) Un raft mare cu cutie pentru mărfuri, 16) Un raft pentru butoae pentru rachiuri şi şapte butoae în el, 17) Una tijghea cu ţinc, 18) Una masă de leman pentru casă. 19) Un galantar cu geamuri lângă raft. 20) Două zeci sticle pentru sifoane mari. 21) Două zeci sticle cu diferite rachiuri şi lichioruri 22) Un cal negru cu ham şi trâu. 23) Una brişcă săsească pentru un cal 24) Un revolver brovnic cu toc de piele 25) Una maşină pentru gătit cu 4 ochiuri 26) Una oală de fier pentru gătit de 35 de litri, Două de câte 20 litri şi una de 12 litri.

In ziua şi ora sus arătată ori ce persoană capabilă poate să se prezinte lă localitate pentru a concura: Adjudecătorul va depune întreg preţul adjudecaţiunei taxa de înregistrare şi taxa proporţională.

Dos. Nr. 121 | 932.

— —

Tribunalul Argeş S. II prin jurnalul Nr. 368|932 a dispus a se vinde prin licitaţie publică activul falimentului Sebastian Ionescu fixând ziua de nouă (9) Mai 1932 la ora 10 dimineaţa înainte.

Se publică spre cunoştinţa generală că în sus citata zi şi oră orice persoană care ar dori să cumpere sus menţionatul activ compus dintr'un automobil poate să se prezinte la localitate în Piaţa Episcopiei din oraşul Piteşti pentru a concura.

Licitaţia va începe la suma de lei 20000 ce s'a fixat de expert.

Adjudecătorul va depune întreg preţul adjudecaţiunei taxa de înregistrare şi taxa proporţională.

Dos. Nr. 278 | 931.

Şef Portărel, D. Popescu
Secretar, D. Rădulescu.

Trib. Jud. Argeş S. II-a
Extras după Jurnalul Nr.
32 | 3 | 932
TRIBUNALUL

— —

Prin Jurnalul Nr. 32 | 3 | 932 a ordonat urmărirea veniturilor generale a averii imobile a debitorului D. Norocea, situat în oraşul C. de Argeş str. Negru Vodă Nr. 10 până la concurenţa sumei de lei 530.000 capital datorat cu cambie D-nei Olga Atanasiu Stelniceanu din Bucureşti calea Moşilor Nr. 194, Jurnal fiind transcris la 1259 | 932.

Se publică spre cunoştinţa celor interesaţi.

Grefa Trib. Argeş S. II
Acest extras se va publica conform art. 481 pr. civ.
Grefier, (indescifrabil)

Dos. Nr. 1490 | 932
Nr. 15499
1932 Aprilie 5

Primăria Comunei Urbane
Piteşti

PUBLICAŢIE

— —

Se publică spre cunoştinţa amatorilor, că în ziua de 11 Maiu 1932, ora 16 p. m., se va ţine o nouă licitaţie, în localul acestei primării, cu oferte închise şi sigilate fără drept de supra oferte, conform legei contabilităţei publice, pentru darea în antrepriză a furnisărei de 200 m. c., bolovani de râu, în grosime dela 12-20 c. m., predaţi şi măsuraţi la depozitul comunei, necesari primăriei pentru reparaţia stradelor din oraş, furnitură care după deviz se ridică la suma de 24.000 lei.

Ofertele vor fi însoţite de garanţia legală.

Art. 88—110, din legea contabilităţei publice sunt aplicabile acestei licitaţiunii
Preşedinte,
Ion Gr. Rădulescu
Secretar-General,
Gh. M. Georgescu

Tipografia Liga Poporului I. Iotta, Piteşti

ANUL IV. — Nr. 80. 3 LEI EXEMPLARUL Piteşti 30 Iunie 1932

Presa

Organ independent pentru apărarea intereselor Argeşene

Director: VLAD FURTUNA. Redacţia şi Ad-ţia Str. Şerban Vodă. 70

La congresul Naţional-Tărănesc din Argeş d. Armand Călinescu, subsecretar de stat la Interne a declarat: «că alegerile actuale vor fi libere».

Cu aceasta partidul revine pentru a doua oară în lupta electorală, garantând completa libertate de exprimare a votului obştesc.

De-aşi fi rege....

Pentru ţăndăroşii noştrii nervi, căderea unui guvern, este cel mai fericit calmant. Cu pripă groaznică, începusem să ne adăptăm mizeria la cele două treimi din salar, cu care ne fericea cinismul unui vistiernic îngrăşat. Prin curţi, pe stradă şi pretutindeni se auzia un muget în surdină: *„Şi regele ne-a părăsit“!*. Gânduri şi vorbe urâte însoţeau ameninţător, banchetele şi risipa conducătorilor, alături de care răsunau împuşcăturile sinucigaşilor sărăciei publice. Şi iată acum că guvernul foametei şi al sfidării, a căzut. Bucurie mare se revarsă peste toată lumea, ca şi când cu toţii 'am fi găsit cheia tuturor amărăciunilor noastre. Cetăţeni, care aţi dus pe umerii voştri, guvernul unui *prost învăţat* şi al unui *ateu francmazon*, în care vă puseserăţi toată nădejdile voastre, sorbiţi cu nesaţ fericirea acestor câteva clipe cât va ţine *„criza“!*. Săptămâna aceasta vom fi în adevăr fericiţi: ziarele vor tăcea, miasmele politice se vor odihni în umbră, ascutându-şi colţii tociţi în bunătăţile bugetelor trecute; iar slujbaşii nu vor mai tremura la spectrul unei noui curbe. In aceste zile trăiţi cât mai intens: mai ales bucuraţi-vă şi vă veseliţi! fiindcă de mult am uitat despre obiceiurile acestea.!.

Gândiţi-vă că peste câteva zile, va începe iarăş chinuitoarea grijă. Vom cerceta iarăş cu frică ziarele, aşteptând poate alte *frumoase surprize*. Vor fi alţi oameni va fi alte opoziţii şi vai, *alte nedreptăţi*.... Ne vom desgusta iarăşi de *guvernul altor necazuri* şi iarăşi apoi vom aştepta din zi în zi, cu bătăi de inimă *căderea lui*, care ne va bucura ca în totdeauna....

Dar.... să nu turburăm cu asemenea sinistre gânduri, fericirea unei săptămâni binecuvântate. Să vorbim de altceva. Bunăoarăde cei cari în vorbe mieroase, ne vor cerşi milogi iarăşi voturile. Timpul şi uitarea a spălat partidele de *păcatele* lor de ieri. Ele ştiu că *am uitat* şi de aceia iarăşi se vor îmbulzi ca cele mai curate fecioare, cerându-ne puterea.

Şi totuşi în repetiţia agasantului teatru politic, nu mai străluceşte decât o singură nădejdie **Regele**.

Eu sunt un *umil prost*, fiindcă nu am nici *credinţe şi nici veleităţi politice*. N'am vrut să fiu niciodată, ceiace nu trebuia să fiu. *Acum* însă aşi vrea să fiu numai *o zi* rege. Să chem eu la mine pe toţi lăudăroşii *dia* politici cu programele în buzunar, să mi-i ţiu eu în picioare şi să le spun aşa:

— „Cunoaşteţi situaţia?“
— „Da!“
— „Vreţi să vă împăcaţi, să vă înţelegeţi şi să guvernaţi cu toţii deodată?“
— „Nu!“ (fiindcă nu ne ajunge la toţi).
— „Cine vrea puterea singur?“
— „Eu!“
— „In câte luni ai să dregi lucrurile?“
— „In cinci!“
— „Scrie ici!“

După cinci luni, fiţi siguri că nu ne-ar ajunge puşcăriile!.

Gh. Enescu-Bughea

Noile comisii interimare
din Argeş

In oraşul Piteşti şi comunele urbane din judeţul Argeş s'au numit următoarele comisii interimare:

Piteşti: C-tin Rătescu avocat, preşedinte; Theo Simionescu avocat, vice-preşedinte; iar membrii: Spiricâ Emanoil, Preot I. Postelnicescu, Prof, D. Georgescu, N. Rădulescu şi Stefan Iliescu.

Curtea de Argeş: Gh. Gheorghiu avocat, fost senator, preşedinte; iar membri d-nii: Vică Budeanu, Toma Bondoc, H. Rusescu şi Gh. Oprică.

In comuna rurală **Costeşti**-Argeş, preşedinte al comisiei interimare a fost numit d-l M. Vişan, fost primar.

In comisia judeţeană dnii Ion I. Rădulescu avocat, Prefect al judeţului; iar membri d-nii: Colonel Al Grecescu, Ion Tuluca comers., N. Gheorghiu fost primar C-de-Arges, N. Popovici-Cepari, Preotul Mucenic Florescu, Gh. Teodorescu, Nicolae Zamfir şi Preotul Beştea-Bleici-Argeş.

Portrete politice

Noul Subsecretar de Stat
al Ministerului de Interne

In toate timpurile ca şi în toate ocaziile şi cu o constantă permanenţă a adevărului s'a dovedit că legea selecţiunei atât pentru natură cât şi pentru oameni, elementele de valoare nu pot fi ţinute prea multă vreme în umbră şi că reuşesc, fie prin ele însăşi — fie scoase la lumină de alte voinţi, să ocupe locul ce li se cuvin în mijlocul mediului în care trăesc, datorită calităţilor excepţionale cu cari sunt înzestrate, calităţi pe cari nu le poţi găsi la orice individ.

Şi acest adevăr se poate constata cu prisosinţă mai ales în viaţa publică şi cu o mai mare deosebire în cea politică.

Toate acestea se verifică cu o netăgăduită regularitate, fiind impuse împotriva oricăror împrejurări şi oricăror oameni, de către marele judecător care este opinia maselor populare şi peste voinţa căreia nu se poate trece fără a se zdruncina din temelie raportul de solidaritate dintre conducători şi conduşi.

D-l ARMAND CĂLINESCU

Aceste reflecţiuni ale unui adevăr netărmurit permanent şi nezdruncinat ne-au fost sugerate în mod intuitiv cu ocazia numiri d-lui Armand Călinescu în postul de Subsecretar de Stat al departamentului Internelor, odată cu constituirea guvernului format subpreşedinţia d-lui dr. Vaida Voevod.

Omul iniţiativei precise şi rodnice, urmărindu-i realizarea cu perseverenţă nezdruncinată şi optimistă, d. Armand Călinescu s'a împus mediului în care şi-a desvoltat şi îşi desvoltă activitatea, printr'o personalitate precizată de calităţi înăscute şi perfecţionate la marea şcoală a ştiinţei şi expresiei.

Sarcina ce i s'a încredinţat este nespus de grea, având de îndreptat numeroase rele de care suferă astăzi Ministerul Internelor, rele datorite în primul rând jocului politic care a adus în timpul de după războiu numeroase schimbări de regim, şi inerente acestora, numeroase schimbări de concepţii, de activităţi şi de realităţi, păgubitoare intereselor superioare ţării, dornică de îndreptare, normalizare şi progres.

Suflet distins şi de o bunătate pe care nu o egalează decât stăruinţa cu care a fost în permanenţă apărătorul celor mici, a celor nevoiaşi şi pricăjiţi de vitregia soartei, susţinătorul neobosit al revendicărilor tăgăduite de o societate nedreaptă. D. Armand Călinescu îşi primeşte prin încredinţarea postului de Subsecretar de Stat al departamentului, locul bine meritat.

Resursele morale şi intelectuale pe care le-a dovedit că le are, sunt o garanţie că la acest departament de o covârşitoare importanţă pentru stat, alegerea d-sale pentru a doua oară, înse amnă că în d-sa s'a găsit un conducător îndemânatec, cinstit şi loial, în aplicarea măsurilor de ordine şi administraţie.

Onoare acestui fiu al Argeşului şi fală judeţului pe care-l reprezintă. **Redacţia.**

8 IUNIE 1932

In ziua de 8 Iunie 1932 s'au împlinit doui ani decând M. S. Regele Carol II-a, a coborât de pe aripile păsărel măestre, pe pământul românesc, depunând jurământul ca Rege al României în care a participat cu tot elanul întreaga suflare romă neascâ.

M. S. Regele Carol II-lea

Poporul românesc care şi-a jertfit sângele pentru reintregirea pământului stămoşesc vede în M. S. Regele Carol II-a pe omul înţelept şi apărătorul lui neclintit în realizarea tuturor nevoilor acestei Tări.

Ziua de 8 Iunie 1932 cimentează pentru totdeauna dragostea faţă de Tron şi Dinastie şi spulberă atitudinea de tristă amintire a actului dela 4 Ianuarie 1926 — Legaţi prin sânge alături de El să strigăm: Trăiască M. S. Carol II-lea Regele tuturor Românilor!... Trăiască dinastia română!

„PRESA“

Plătiţi abonamentul

Campania Electorală

Congresul Naţional-Ţărănesc

Din Judeţul Argeş
(Discursul d-lui Armand Călinescu)

Luni 20 Iunie crt. a avut loc în localitate în sala teatrului comunal, congresul partidului naţional-ţărănesc, sub preşedenţia d-lui Armand Călinescu sub secretar de stat la departamentul Internelor.

Au asistat la acest congres fruntaşii partidului în frunte cu d-nii: Ing. M. Priboianu, Petre Petrescu, N. Penescu, Tache Nicolescu, Nicolescu Lungu, Piţigoi foşti deputaţi, Iliescu-Breaza, Th. Simionecu, C. Rătescu, etc., şefii de sectoare din oraş şi judeţ şi un numeros public.

Congresul a fost deschis de d. Armand Călinescu, care a făcut următoarele declaraţii:

Discursul
D-lui Armand Călinescu

Am convocat congresul pentru a fixa candidaturile. In loc de congres asist la o mare serbare populară. In aceste momente primul nostru gând se îndreaptă către acela care e primul cetăţean al ţării, M. S. Regele Carol II-lea. D-vs. care veniţi după toate meleagurile acestui judeţ, aduceţi mărturia vie a dragostei calde şi neştirbită cu care poporul înconjoară pe Suveranul său. După retragerea guvernului trecut era nevoie de o nouă consultare a ţării. Singurul partid în măsură să asigure libertatea alegerilor era partidul naţional-ţărănesc.

Partidul nostru îşi reazimă acţiunea lui pe următorii stâlpi: „In dragostea către Rege, legături prieteneşti şi de încredere cu străinătatea, respectul libertăţilor în ţară şi promovarea intereselor ţărănimii în deosebi". Rezemat pe aceste idei, suntem siguri că victoria va fi a noastră.

După cuvântarea d-lui Armand Călinescu se procedează la alcătuirea listei de candidaţi ai partidului în alegerile pentru cameră. Se depune 21 de candidaturi; procedându-se la votare, au întrunit majoritatea voturilor d-nii:

Armand Călinescu sub secretar de stat la interne, ales fără vot cu unanimitate; Petre Petrescu, Ing. Mihail Priboianu, Tache Nicolescu, Marin Piţigoi şi Ion I. Popescu, Broşteni, la Cameră.

La Senat d-nii: Nicolae Penescu şi Nicolescu-Lungu.

S'a expediat o telegramă M. S. Regelui Carol II-lea de către d. Petre Petrescu, după care congresul a luat sfârşit.

D-l Armand Călinescu însoţit de d-nii: Petre Petrescu şi Ing. Priboianu, au plecat în propagandă electorală în com. Costeşti, Recea şi Isvorul unde s'au ţinut întruniri.

Candidaţii în alegerile pentru Cameră

— —

La tribunalul local s'au depus până în prezent următoarele liste de candidaţi pentru alegerile la cameră pentru 17 Iulie crt..

Naţional-Ţărăniştii la Cameră: Armand Călinescu sub secretar de stat la Interne.

Liberalii-Georgişti la Cameră; Valeriu Arsenescu doctor in drept, avocat; Valeriu Bulgaru, prof. univ. Iaşi; Tică Popescu avocat; Nicu Băbeanu propr. Perişani; Pr. Vasile Frujină Ciofrângeni; Şerban Mateescu propr. Stolnici. ***Senat***; (colegiul universal) Gh. Stănescu înv. Răteşti.

Lupiştii la Cameră: C. C. Petrovici avocat Bucureşti; Ştefan Oncescu comerc.; Traian Demetrescu înv. Slobozia; Aurel Balaşiu pens; D. I. Atanasiu ziarist; C. Arsenescu agricultor. ***La Senat*** (col. univers.) Ştefan Oncescu comers.

Liberalii-Ducişti la Cameră: Iancu Purcăreanu avocat.

Naţional Agrar (Goga) la Cameră: I. Constantinescu-Pion avocat; Nicolae Gorovei avocat; D. Burdescu proprietar Stoiceni; Ştefan Grigore propr. Lăunele; Gh. Canini înv. Câineni şi Gh. Florescu înv. Brădet.

Senat: (col. univ.) D. Dancovici avocat, (***restrâns***) M. Marinescu-Stoiceni.

Averescanii la Cameră: N. D. Popescu avocat; Colonel N. Homoriceanu avocat; Gh. Teodorescu-Roseţ industriaş; Mihail Gh. Vasiliu propr.; Gh. Tătaru înv. Recea, Nicolae Iosif Popescu agric. Câineni. ***Senat*** (colegiul universal) C-tin Ştefănescu Piţurcă avocat C. de Argeş, (col. restrâns) Inginer Emil Trepteanu.

Liga Apărării Naţionale Creştine (L.A-N.C,) la Cameră: Diaconu I. Popescu-Mozăceni.

Partidul Conservator la Cameră: Grigore T. Coandă, director Banca Populară-Piteşti.

* * *

Complectarea listelor se va face până la 6 Iulie crt.

Intrunirea georgistă din Piteşti

Declaraţiile D-lui George Brătianu

In ziua de 20 Iunie crt., la orele 10 jum. dim., a avut loc la sediul clubului liberal-georgist din localitate o întrunire prezidată de către d. Valeriu Arsenescu vicepreşedintele organizaţii, asistat de d. Valeriu Bulgaru prof. univ.; la care au luat parte şi şefii de sectoare din oraş şi judeţ, cum şi circa 1500 de săteni.

D-l Valeriu Bulgaru a făcut o documentată expunere a punctelor din programul liberalilor georgişti, adoptate situaţiei şi nevoilor economice sociale actuale.

Au luat apoi cuvântul d-nii Şerban Mateescu, propr. Stolnici, avocat C. Popescu, preotul Frujină şi alţi.

Seara la orele 7 a urmat o şedinţă a delegaţiei permanente prezidată de d. Gh. Brătianu. In această şedinţă delegaţia permanentă a alcătuit, listele de candidaturi pentru Cameră şi Senat după care d-l *Gh. Brătianu a arătat motivele care l-au făcut să adopte atitudinea de intransigenţă şi necesitatea de-a lupta singur, în opoziţie. Faţă de apelul mareşalului Averescu fie de a se realiza abţinerea partidelor politice dela alegeri, fie de a se realiza un front comun—spune d-sa—părăsirea luptei ar însemna o dezertare şi-ar da loc la ivirea unor curente periculoase ce s'ar substitui partidelor de ordine.*

In ceiace priveşte frontul comun al opoziţiei, d-sa a socotit că dimpotrivă se impune ca partidul să lupte singur deoarece unul din scopurile sale este de-a înfăţişa ideia liberală înoită şi înălţată şi ca sensul luptei, apropiate trebue să fie triumful acestei idei. Face apoi o aspră critică regimului căzut şi fracţiunei duciste care i-a dat concursul în

parlament şi alegeri, cerînd partidului să lupte cu toată hotărârea pentru a înregistra un act de mare succes în alegeri. Incheie mulţumind călduros organizaţiei de Argeş.

D-l Gh. Brătianu a luat apoi contact cu membrii delegaţiei permanente, cărora le-a făcut un expozeu al situaţiei politice actuale, dându-le directive pentru alegerile actuale. D-sa a părăsit oraşul seara târziu, îndreptându-se cu maşina spre moşia sa din Răteşti-Argeş.

Ştiri politice

— —

D-l Pompi Robescu fost ajutor de primar sub guvernul Iorga şi maior în rezervă Baidac s'au înscris în partidul Naţional-ţărănesc organizaţia din Argeş.

— —

D-l Mişu Vasiliu fost administrator financiar a demisionat din partidul liberal-ducist înscriindu-se în organizaţia partidului Averescan.

— —

D-nii Iancu Marinescu propr. şi Ion P. Comăneanu ing. din localitate, au cerut înscrierea în organizaţia de Argeş a partidului Conservator de sub şefia d-lui Grigore T. Coandă, directorul Băncei Populare din Piteşti.

— —

D-l Vică Viespescu asistent la facultatea de drept din Bucureşti, s'a înscris în organizaţia din oraş a partidului Naţional-Ţărănesc.

— —

In cercurile politice locale se ventilează ştirea că d. Ing. D. Budişteanu care a plecat din partidul Iorghist va trece în organizaţia partidului Conservator în cadru căruia va face politică militantă.

Candidaţii noştri

— —

TICĂ POPESCU, Avocat

Candidat pe locul al III-lea în alegerile pentru Cameră pe lista partidului Liberal-Georgist din judeţul Argeş.

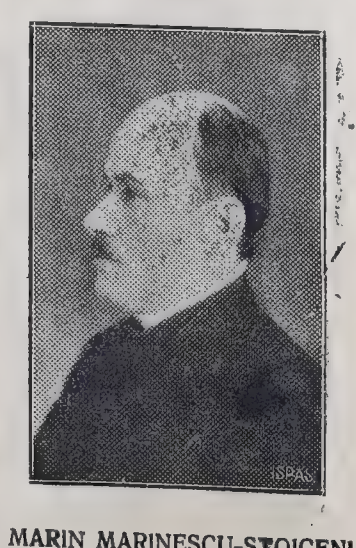

MARIN MARINESCU-STOICENI
Fost deputat şi revizor şcolar al judeţului Argeş.

Candidat pe lista partidului Agrar (Gogist) în alegerile pentru Cameră.

4 ... entru a ... la sufixat ...

SPORT

Duminică 19 Iunie crt. s'a desfăşurat pe stadionul sportiv al Reg. Nr. 4 Dorobanţi, o frumoasă serbare sportivă organizată de Reg. Nr. 4 Dorobanţi sub conducerea d-lui Lt.-Colonel Th. Cerchez pentru decernarea cupei Reg. Nr. 4 Dorobanţi pentru Foot-ball, cupa Colonel Păunescu Gh. pentru Oină şi premiul Lt.-Col. Th. Cerchez pentru aruncări de grenadă premiul Maior Teodorescu pentru stafetă, premiul Lt. Antonescu Gh. pentru cursa de fond, premiul Bat. III a Reg. Nr. 4 Dorobanţi pentru cursa de viteză 100 m. cum şi medalii şi premii în bani.

• • •

Serbarea a început la orele 4 jum. p. m. în prezenţa autorităţilor civile şi militare cum şi a unui numeros public neîncăpător în vastele tribune ale stadionului S'au desfăşurat probe atletice, Fott-Ball şi Oină care au dat următoarele:

REZULTATE TECHNICE

Ştafeta 4×100 m. plat Pr. I echipa Soc. „Sporting-Club.

Aruncarea Greutăţii Pr. I sold. Budulici Ion Reg 4 D. = $11,^{3}$ m.

Aruncarea discului Pr. I civil Mircea Mavrodin ‹Sp.-Club› = $7,^{8}$ m.

Aruncări grenade Pr. I sold. Budulici Ion Reg. 4 D. = 46^{70} m.

Sărituri cu prăjina: Inălţime Pr. I fruntaş T. R. Dumitrescu N., Reg. 4 D. $2.^{20}$ m.

Lungime Pr. I Mircea Mavrodin ‹Sp. Club› = $5,^{75}$ m. Militar Pr. I sold. Gorun Reg. I Vânători $5.^{35}$ m.

Alergări fond 5000 m. ‹3 concurenţi› Pr. I sold. Martin Gh., Reg. 4 D. $19,^{13}$ minute.

Tracţiune cu fringhia Echipa Reg. 6 Artilerie Pr. I

Aruncări cu javelot Pr. I ‹civil› Enache Andronache $30.^{60}$ m. ‹militar› sold. Vânătoru Th. Reg. I Vânători,

Cursă viteză saci (50 m.) Pr. I. sold. Gavrilă C. Reg. 4 D.

Cursă viteză (100 m.) plat. Mircea Mavrodin ‹Sp. Club› $12,^{8}$ secunde.

Oină: Liceul Brătianu — Reg. Nr. 4 Dorobanţi ‹2-0›. Cupa Colonel Păunescu Alex. a fost câştigată de echipa Liceului Brătianu.

Foot-Ball Sporting-Club Colţea 0-0: ‹0-0› Match-ul s'a disputat în două reprize de câte 15 minute. Finalul match-ului de Foot-Ball s'a amânat pentru Duminică 3 Iulie crt, când urmează a se face şi distribuirea premiilor câştigătorilor. Arbitru d. Petre Manişoreanu dela ‹O.N.E.F.›

Programul a fost complectat cu dansuri naţionale şi exerciţii de ansamblu executate de soldaţii Regimentului Nr. 4 Dorobanţi sub conducerea d-lui Lt. Antonescu Gh. ajutat de Lt. Stănescu, exerciţii, care au atras aplauze unanime prin frumuseţea şi perfecta executare. Reuşita serbării se datoreşte d-lui Lt. Col Th. Cerchez care a depus muncă şi suflet, reuşind să deschidă Piteştenilor gustul de sport, boicotat până acum în localitate.

V. F.

Atribuţia Membrilor Comisiei Interimare

— —

Comisiunea interimară a oraşului a ratificat deciziunea dată de d-l prrimar prin care se deleagă cu următoarele atribuţiuni:

d. Spirică Emanoil: preşedinte al comisiunei de numiri şi înaintări preşedinte al comisiei de recepţie şi controlul pieţei.

d. T. Simionescu: ofiţer al stărei civile şi însărcinat cu rezolvarea actelor administrative.

d. Ştefan Iliescu, controlul serviciului de salubritate.

d. Nae Rădulescu: controlul oboarelor şi a târgurilor săptămânale.

Preot Postelnicescu, controlul pieţei, al azilului de bătrâni şi membru în comisiunea de judecarea contestaţiunilor.

d. Gh. Georgescu, controlul uzinelor comunale şi membru în comisiunea de recepţii.

Informaţiuni

— —

Abonamente:

Pe un an	200 lei
Pe şase luni	100 lei
De sprijin	300 lei
Autorităţi şi instituţii de stat	1000 lei

— —

d. general Rasoviceanu delă Vânătorii de munte a fost numit comandantul diviziei a III-a, în locul d-lui General Marţian, trecut în învăţământul superior militar din Ministerul apărări naţionale.

— —

d. Nae Rădulescu proprietar din localitate a fost numit membru în comisia interimară a oraşului în locul d lui I. Ţuluca comer. care a fost trecut în consiliului judeţean.

— —

Situaţia de fine de an a şcoalei Normale de băeţi din localitate este următoarea: Inscrişi 240 retraşi 38 şi amânaţi medical 7 elevi. Au urmat regulat 195 elevi dintre care au promovat 164 iar 31 au rămas corigenţi. De remarcat faptul că anul acesta n'a rămas nici un repetent,

— —

La tribunalul Argeş s'au introdus până în prezent 330 cereri de asanare a datoriilor agricole în valoare de circa 260 milioane lei.

— —

In numărul viitor ne vom ocupa pe larg de Tragedia Băncii Sindicatul Viticol din localitate, în legătură cu fraudele săvârşite la această bancă şi reaua credinţă a acelor care au contribuit la prăbuşirea ei.

— —

La ad-ţia ziarului se caută un încasator cu garanţie pentru încasări în oraş şi judeţ.

Amatorii se vor adresa între orele 10—12 a. m. 5—6 jum. p. m. la ziar.

— —

Distribuirea cărţilor de alegător se va face la Judecătoria ocolului Mixt din localitate începând dela 30 Iunie până la 15 Iulie crt. pe serii alfabetice, între orele 8—12 a.m. 3—7 p.m.

— —

In localitate a luat fiinţă o filială a Uniunei ofiţerilor în rezervă cu care ocazie s'a ales următorul comitet: preşedinte d Profesor Ion Boerescu maior în rezervă, vice preşedinţi; d-nii Căpitan Condrea şi Ştefan Teodorescu magistrat, secretar Anton Ionescu contabilul Primăriei, iar ca membri d-ni: Radu Petre, V. Arsenescu, Ştefan Tatomirescu şi N. Iliescu

Chestia pâinii
la Piteşti

După cum s'a arătat în ziarul nostru, brutarii din Piteşti, încetaseră cu desăvârşire fabricaţia pâinei negre, alimentul de căpetenie al populaţiei nevoiaşe, pe motivul că preţul făinei s'a ridicat simţitor.

Lipsa de pe piaţa oraşului a pâinei negre a făcut pe cei nevoiaşi să sesizeze imediat, autorităţile.

Pentru aceasta, Primăria oraşului ... desbatere cererea brutarilor, cari solicitau majorarea preţului le-a respins-o, în privinţa preţului, şi le-a admis numai o micşorare a greutăţei cu 50 grame la fiecare bucată. Aşa că preţul pâinei a rămas, pentru cea neagră 5 lei iar cea albă lei.

Primăria fiind sesizată că la mulţi brutari s'ar găsi depozitate cantităţi mari de făină neagră, a delegat pe d. consilier Ştefan Iliescu să inventarieze toate depozitele din Piteşti.

Deasemenea a cerut autorizaţie Ministerului de Interne, pentru a rechiziţiona orice cantitate de făină depozitată ori unde, pentru ca astfel să se poată preîntâmpina orice tentativă de speculă din partea brutarilor, depozitarilor sau a morarilor.

Respingerea majorărei preţului pâinei, a fost primită cu satisfacţie de cetăţenii oraşului, fiindcă atât mai trebuia pe aceste vremuri, când nu s'au plătit pensiile şi salariile pe luni întregi: scumpirea pâinei.

Dentista L. Salganic însănătoşindu-se a reluat consultările în cabinetul său din str. Şerban Vodă (colţ Griviţei), unde execută toate lucrările dentare cu preţuri reduse.

Figuri politice.

THEO SIMIONESCU, Avocat
Fost magistrat şi preşed. delegaţiei consiliului Judeţean.

Candidat pe lista guvernului în alegerile actuale, la Cameră.

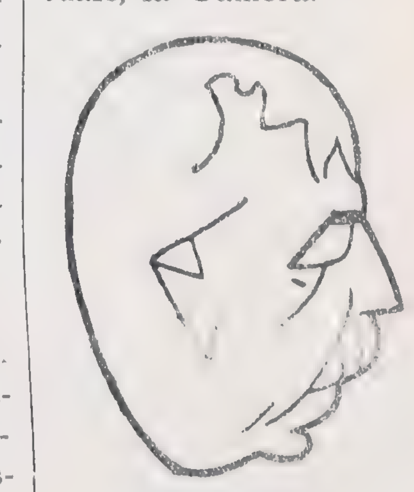

IANCU PURCĂREANU
Avocat-fost deputat

Candidat pe lista liberalilor Ducişti, în alegerile pentru Cameră.

Lichidări Judiciare

La Tribunalul Argeş s'au introdus până în prezent 8 cereri de lichidări judiciare dintre care s'au admis în principiu: Soc. anonimă pe acţiuni „Moara Progresul" şi a Brutăriei Populare; Ion Viermescu magazin technic; Grigore Belu comersant de coloniale; Soc. Coop. „Sfânta Treime"; Stătescu Gh. comerciant C. de Argeş şi Trache Marin cârciumar din localitate" Jude administrator pentru lichidarea judiciară a fost numit d-l Preşed. Gh. Vlădescu.

Doctorul S. ARON
nas, gât şi urechi
BUCUREŞTI
Calea Griviţei 118
Fost operator la clinicile universitare ale profesorilor Hayek şi Neuman dela Viena
Consultaţiuni: 12-1 a. m. şi 3-6 p. m.

Instalarea noului primar
al oraşului Piteşti

In ziua de 9 Iunie crt. a avut loc cu o deosebită solemnitate, depunerea jurământului şi instalarea nouei comisii interimare a oraşului în frunte cu d-l C. Rătescu avocat, în prezenţa d-lui Ionel Rădulescu Prefectul Judeţului asistat de către d-l Gh. M. Georgescu secretarul general al primăriei.

C. RĂTESCU, Avocat
Preşedintele Comisi ei Interimare a Oraşului

Cu această ocazie au ţinut cuvântări d-nii Ionel Rădulescu Prefectul judeţului,după care a răspuns dl. C-tin Rătescu, asigurându-l că pe baza experienţei şi munca ce a depus în interesul comunei în trecut,la fel va face şi acum pentru ca oraşul să fie bine gospodărit şi interesele cetăţenilor apărate.

* * *

Noul primar al oraşului d-l avocat C-tin Rătescu, o figură proeminentă a baroului de Argeş, revine în fruntea comunei pentru a doua oară ca primar, fiind cunoscut, apreciat şi iubit de către concetăţenii săi care-i cunosc munca dezinteresată depusă în slujba comunei cum şi realizările edilitare pe care d-sa le-a înfăptuit în primariatul primei guvernări National-Tărăniste.

Expoziţii Şcolare
la Piteşti

La liceul de fete din localitate, s'a deschis eri expoziţia de desen, pictură şi artă decorativă, sub conducerea d-rei Ec. Delighioz profesoară.

Elevele claselor I-III au expus studii după natură în desen, pastel şi acuarel, iar elevele cl. IV-VII schiţe şi artă decorativă aplicată ca: abatjure, vase, paravane perne, etajere, etc. Au fost expuse şi vase ceramice cu motive naţionale precum şi lucru manual ca: lucrări de croitorie, tricotaje, cusături româneşti, covoare ţesute în gherghef, lucrări de artă, etc. Publicul care a vizitat expoziţia a rămas mulţumit, prezentând felicitări atât d-rei Eliza Lambru, directoarea liceului cât şi d-rei Delighioz, organizatoarea expoziţiei.

A doua expoziţie şcolară s'a deschis în ziua de 19 — 20 Iunie (Rusaliile) la Şcoala Profesională de Fete în localul din strada Teiuleanu, unde s'a expus în cele patru săli mari ale şcoalei, excelente lucrări de croitorie, rufărie, mode flori artificiale, ţesătorie, broderie artistică, desen şi artă decorativă, lucrări executate sub conducerea cunoscutelor maestre d-nele: Maria Sorbul, directoarea şcoalei, Tătaru, Ioanid, Rătescu Boldur şi a d-relor Magda Bănăţeanu, Lenuţa Marinescu, Miluţa Gheorghiu, Ştefănescu, etc.

S'au remarcat, în deosebi secţia rufăriei, sub conducerea d-nei Ioanid şi a d-rei Magda Bănăţeanu, secţia croitorie sub conducerea d-rei Ştefănescu şi secţia mode şi flori artificiale sub conducerea d-nei Maria Sorbul, directoarea şcoalei.

Corpul Portărelor Tribu.
— Argeş —

AFIPT Nr. 3696
1932 Iunie 22

Tribunalul Judeţului Argeş S. II prin Jurnalul Nr. 6103/932 dat în urma adresei Nr. 2247/932 a D-lui Judecător Sindic al Trib. Argeş la falimentul Grigore N. Mustaţă a dispus a se vinde cu licitaţie publică activul sus menţionatului faliment fixând ziua de nouă (9) Iulie 1932 dela ora 11 a.m. înainte.

Se publică spre cunoştiinţa generală că în sus citata zi şi oră ori ce persoană care ar dori să cumpere sus menţionatul activ compus din mobilier poate să se prezinte la localitate în oraşul Curtea de Argeş pentru a concura.

Licitaţia va începe dela preţul arătat de expert prin inventarul dela dosarul Nr. 3434/931 al Trib. Argeş S. II care se poate vedea în ori ce zi de lucru în biroul acestui corp dela ora 13—19 p.m.

Adjudecătorul va depune întreg preţul Adjudecaţiunei taxa de înregistrare şi taxa proporţională.

Dos. Nr.
3434 | 931 S.II.

Sef Portărel, D. Popescu,
Secretar, D. Rădulescu,

Prefectura Jud. Argeş

Publicaţiune

Se aduce la cunoştiinţa celor interesaţi că în ziua de 8 Iulie 1932, ora 11 a. m. se va ţine în localul Prefecturei Jud. Argeş, a doua licitaţie publică pentru procurarea următoarelor materiale necesare construcţiei şi întreţinerii liniilor telefonice din Judeţul Argeş.

1) 15.000 kgr. sârmă zincată de 3m/m, tip P.T.T.
2) 5.000 izolatori R. M. III, tip P. T. T.
3) 3.000 fiare curbe R. M. III 12m/m tip P. T. T.
4) 50 kgr. sare amoniac
5) 30 pahare de sticlă, pentru elemente mărimea 160m/m | 102m/m.
6) 200 cărbuni saci „Dura Nr. 183.
7) 200 zincuri circulare 1,5m/m.
8) 6 conducătoare de pământ.
9) 3 sonerii vibrătoare.
10) 6 sonerii polarizate.
11) 4 aparate telefonice de perete cu inductor cu 3 magneţi şi cu microtelefon.
12) 2 aparate telefonice de masă, cu inductor cu 3 magneţi şi cu microtelefon.
13) 6 schimbătoare bavareze.
14) 6 schimbătoare cu 5 numere.
15) 2 schimbătoare cu 10 numere.
16) 4 microtelefoane.
17) 10 receptoare.
18) 15 fişe volante de 1,50 m,
19) 1o m. cordon cu 2 fire.
20) 10 m. cordon cu 4 fire.
21) 10 capsule.
22) 2 kgr. cue pentru instalaţie.
23) 8 burghie de 12m/m.
24) Una sobiţă de sudat.
25) Una lampă de sudat.
26) 10 kgr. cositor.
27) 2 perechi de scări mijlocii de fier pentru urcat pe stâlpi.
28) 5 Parafulgere cu fir fuzibil, cărbune şi bobină termică pentru 10 fire.
29) 10 paratulgere cu fir fuzibil, cărbune şi bobină termică pentru 5 fire.
30) 30 parafulgere, cu fir fuzibil, cărbune şi bobină termică pentru 2 fire.

Licitaţia se va ţine în conformitate cu art. 88—110 inclusiv din Legea Contabilităţii Publice, regulamentul Oficiului Central de licitaţii şi normele publicate în Monitorul Oficial Nr. 127 din 4 Iunie 1931.

Toate persoanele cari vor lua parte la licitaţie vor depune o garanţie de 50% din valoarea furniturii, în efecte de Stat garantate de stat, cu borderou de proprietate sau recipisă de consemnarea sumei la ori ce administraţie financiară din ţară, iar oferta se va face în conformitate cu caetele de sarcini, cari pot fi văzute în fiecare zi dela ora 11—13½, în localul Serviciului Technic Judeţean.

Se poate licita şi parţial pe articole

p. Prefect, ŞT. ANTONIU
Şeful Serviciului Technic
Inginer. V. MARINESCU

Nr. 5496
18 Iunie 1932.

Primăria Com. Urbane Piteşti
Serviciul Administrativ

Publicaţii

Se publică spre cunoştiinţa amatorilor, că în ziua de 30 Iunie 1932, ora 10 dimineaţa, se va ţine licitaţie în localul acestei Primării, cu oferte închise şi sigilate fără drept de supra oferte, conform legei contabilităţei publice, pentru darea în antrepriză a materialelor electrice prevăzute în devizul serviciului Technic al comunei în de lei 16.049, necesare la sudificărei instalaţiei electrificat dela teatrul comunal şi sce.

Concurenţii vor dovedi prin acte că au firmă înscrisă la Tribunal.

Ofertele vor fi sigilate şi însoţite de garanţia legală.

Nr. 4649
1932 Iunie 13

Se publică spre cunoştiinţa amatorilor, că în ziua de 30 Iunie 1932, ora 10 dimineaţa, se va ţine licitaţie în localul acestei Primării cu oferte închise şi sigilate fără drept de supra oferte, conform legei contabilităţei publice, pentru darea în antrepriză a reparări closetelor comunei din grădina publică, conform devizului întocmit de serviciul technic al comunei în sumă de lei 38.000.

Concurenţi vor dovedi cu acte că au firmă înscrisă la Tribunal.

Ofertele vor fi sigilate şi însoţite de garanţia legală.

Nr. 5754
1932 Iunie 13

Se publică spre cunoştiinţa amatorilor că în ziua de 4 Iulie 1932, ora 16 p. m., se va ţine a 4-a licitaţie în localul acestei primării, orală conform legei contabilităţei publice, pentru:

1). Inchirierea unui teren de 2 | 2m. p., de pe piaţa episcopiei a oraşului, viz-a-viz de tutungeria Chiriţă.

3). Inchirierea idem, a unui teren de 2 | 2 m. p., depe piaţa episcopiei a oraşului nr. 2 despre şcoala Profesională alături de D-l Gh. Dinescu.

Inchirierea acestor terenuri se face pe termen de un an, dela data facerei contractului, pentru vândut braţă chiriaşul având voe a avea un cărucior care se va ridica la orele 12 din zi. Concurenţii vor fi însoţiţi de garanţie legală.

Art. 88 | 110 din legea contabilităţei publice sunt aplicabile acestei licitaţiuni.

Nr. 6994
1932 Iunie 15

Cercul Recrutare Argeş

Publicaţiune

Se aduce la cunoştinţa tuturor reangajaţilor pensionari după coprinsul teritoriului acestui Cerc, că acei dintre reangajaţi pensionari, care n'au fost împroprietăriţi în baza art. 22 şi 23 din legea de reangajare din 1913, să se prezinte la acest Cerc spre a lua cunoştinţă de dispoziţiunile ordinului circular nr. 10239, din 1 Aprilie 1932 al Ministerului Armatei prin care se stabileşte modul şi condiţiunile în care vor putea fi împroprietăriţi, cunoscând că aceasta va fi ultima împroprietărire ce se mai face întrucât nu mai este pământ disponibil pe moşiile Statului.

Comandantul Cercului Recrutare Argeş: Colonel, EFTIMESCU
Şeful Biroului Pensii
Căpitan ST. POPESCU

Nr. 1147—16 Mai 1932

Tip. „Liga Poporului" I. Iotta, Piteşti

ANUL IV. — Nr. 81. 3 LEI EXEMPLARUL Piteşti 10 Iulie 1932

Presa

„Veţi merge în alegeri „liberi" aşa cum am făcut în 1928, aşa cum nimeni n'a făcut o încă în ţara aceasta.
In măsura în care las libertatea alegerilor îmi câştig sufletul poporului".

(Din declaraţiile d-lui Armand Călinescu făcute la întrunirea din 10 Iulie. la Piteşti).

Organ independent pentru apărarea intereselor Argeşene
Director: VLAD FURTUNA. Redacţia şi Ad-ţia Str. Şerban-Vodă, 70

DETRACTAŢII VREMURILOR

Nu ne ferim la ceiace spune unul sau altul mai mult sau mai puţin influenţat de curente politice.

Gândul nostru se îndreaptă la ceiace se vede, ceiece se simte la tot pasul, la sărăcia ce pătrunde în toate clasele sociale.

Se spune că dificitele bugetare au cauzat criza, că criza este cauza deficitelor bugetare si se dau multe alte explicaţiuni cari nu folosesc a umple golul tezaurului nici casa harnicului gospodar cari luptă de cât va timp zadarnic să-şi hrănească familia.

Răul porneşte de jos, dar mai ales de sus şi ne vom explica. Vom face un scurt istoric.

Ţara românească a scăpat de năvăliri barbare şi diferite armate de ocupaţie străină. Având bogăţii naturale imense şi o populaţie tânără viguroasă şi cuminte a reuşit să resiste.

Certurile interne pentru domnie au fost înlăturate şi ţara a fost salvată şi unită graţie unor mari patrioţi şi luminaţi români.

Sub Domnia Regelui Carol I cel înţelept, cel drept şi mare, ţara s'a mărit, a primit independenţa şi civilizaţia occidentului.

Grupările politice se succedau la guvern cu teama de răspundere faţă de Suveran mai mult decât de popor.

Târziu s'au statornicit la conducere din nefericire din ce în ce oameni mai puţin pregătiţi şi a fost o vreme înainte de războiul mondial continuată şi după război când gruparea din jurul familiei cu faimoasa deviză „Partizani îmbogăţi-ţi-vă" au stăpânit astfel: I) 4000 ciocoi proprietari parveniţi huzuriţi în toate bunurile, proprietari ai Băncilor în ţară, risipitori în străinătate şi responsabili de reaua reputaţiune a României stabilită prin toate ţările pe unde au trecut; II) Dinastia cu noroc cu drept sacro sanct de guvernare hereditari şi alte dinastii mai mărunte împrejur; III) 7 milioane de sclavi români la început şi 20 milioane de sclavi români liberi, mai târziu au suferit şi suferă încă pe urma risipită din cauza incapacităţei şi inconştientei cu care au guvernat familia cu noroc şi cu blazon democratic de paradă şi cei 4000 de latifundiari deveniţi după expropiere 10.000 de cămătari. (Latifundiarii ne înscrişi în partid au sărăcit-o într'adevăr) mărturisim că sunt şi câteva excepţii dar prea puţine.

Prin sacrificiul a 800.000 de români şi graţie împrejurărilor norocoase ţara îşi împlineşte visul alipind provinciile locuite de fraţii de acelaşi sânge şi grai.

România mare s'a înfăptuit prin acţiunea politică a câtorva oameni mari despre care s'a vorbit puţin, prin manifestarea spontană a mulţimei care se îndreaptă instinctiv spre Franţa într'un moment de mare pericol, prin rezistenţa şi sacrificiul eroilor sub arme şi luptătorilor temerari ai cauzei româneşti din provinciile liberate.

După aşezarea graniţelor s'au ivit variate şi nenumărate pretenţii la recompense. S'au împărţit bunuri celor fără merit dar cu stagiu politic. S'a procedat cum s'a putut mai bine pentru apărarea instituţiunilor creiate din bani Statului însă isvoare de câştig pentru credincioşii partidelor şi s'au creiat toate privilegiile posibile pentru aceşti partizani.

Teama de un neprevăzut control şi eventuală opunere a făcut ca loviturile să ţinteasca sus de tot şi la un moment dat graţie Regenţei' edificiul dar şi ţara stau gata să se prăbuşească.

A intervenit la timp restaurăţia şi în consecinţa destinderea.

Partidul Naţional Ţărănesc destul de puternic dar tânăr nedeprins cu loviturî de culise, cu intrigări de tot soiul cari mai de cari mai meschine a resistat până la potolirea cămătarilor înfricoşaţi de ruină prin perspectiva unei opoziţii îndelungate, şi apoi a lăsat conducerea guvernului de tehnicieni.

Aceştia nefiind sprijiniţi de autoritatea maselor şi mai puţin pregătiţi pentru a suporta loviturile cămătarilor s'au văzut obligaţi să se retragă. Era logic să revie la conducere partidul cel mai puternic al Ţărei, adică partidul naţional-ţărănesc.

S'a încercat pentru salvarea ţărei din penibila situaţie financiară în care se găseste să se formeze un guvern de concentrare în care să intre reprezentanţi din toate partidele, guvern care să aibă răspunderea măsurilor eroice ce se impun astăzi şi sprijinul întregei ţări.

Cămătarii din grupul liberal-ducist s'au opus revendecând puterea pentru ei singuri motivând nu că sunt stăpânii băncilor şi băncuţelor dar că formează cel mai numeros partid al ţărei.

Toţi românii cari cunosc situaţia politică nu ajung la naivitatea să creadă că liberal-duciştii sunt exponenţii voinţei populare. Ştiu însă că sunt puternici prin mijloacele arătate mai sus.

Pentru binele ţarei şi liniştea poporului trebuie să înceteze sistemul inaugurat de a forţa pe alegător să voteze prin ameninţarea că îi retragi creditul s'au îi protestezi poliţa din bancă.

Să înceteze terorizarea prin ameninţări de revoluţie.

Trebuie să înceteze sistemul de a înşela mulţimea promiţând în şoapte că venind la putere vor fi pe piaţă 3 miliarde în plus la discreţia poporului (versiune care circulă despre liberal-duciştii ca au în băncile lor 3 miliarde).

Ne găsim într'o foarte dificilă situaţie financiară.

In alte vremuri—vremuri de demult—doamnele şi soţii lor boeri mari şi mici—pentru a scăpa ţara de nevoi—aduceau giuvaerurile lor şi diverse alte bogăţii, şi ajutau astfel la înlăturarea primejdiei.

Astăzi ţara se găseşte în pericol de a fi acaparată de străini şi posesorii bogăţiilor adunate prin manopere necurate, cari ţin banii în lăzi şi miliardele la bănci condiţionând să le redea circulaţiei în schimbul puterei pe care au folosit-o să strângă miliardele de astăzi şi speră să o folosească încă în nădejdea că tot vor mai putea să adaoge alte bogăţii.

Dacă cei de jos nu mai muncesc cum o făcea pe vremuri este o consecinţă a vitregii cu care au fost înglobaţi în datorii de către partidul fraţilor ce au condus ţara timp de aproape 50 ani, fraţi cari au pretenţia astăzi să continue a considera ţara ca pe o moşie, proprietate a lor şi cari nutreau întenţiunea de a-şi crea privilegii de aşa manieră ca să devie stăpâni şi suverani în veşnicie (Senatoria de drept a fost înfiinţată crezându-se că vor avea acest loc cel mult 10-20 persoane).

Aşteptăm dela gospodarii de astăzi ce suntem siguri că vor obţine voturile tuturor cetăţenilor conştienţi de datoria lor, să ferească ţara de prăpastia la marginea căreia se găseşte aruncată de netrebnici.

Vlad Furtună

Cuminicătură electorală

Alegerile sunt aproape. Să nu ne aşteptăm la surprize. Poporul nostru, bietul nostru popor, *este guvernamental din născare. Şi de astădată părăsindu-şi ogorul, va păşi cu spinarea încovoiată şi blând* ca o oaie, *spre pecetluirea unei* noui nenorociri. *Să nu se supere nimeni. Ar trebui să fim prea proşti ca să nu prevedem ce are să mai fie, după cele 17 ale luni Iulie. Pentru salvarea ţării, vor fi sângeros sacrificaţi tot bieţii funcţionari publici. Fiindcă votul funcţionarului, n'are valoarea numerică a votului ţăranului.....*

O mână de nebuni, *care n'au de lucru, se bat pentru* fericirea noastră *a tuturor. Ei se înjură şi se înjură şi se sfăşie, iar noi....* murim de bine. *Am văzut într'o zi o şatră de ursari bătându-se. Dedeau unii într'alţii cu proprii lor copii până-l omorâ. La Buzău s'au împuşcat, tot pentru* fericirea noastră, *trei oameni, gospodari, părinţi şi,... intelectuali. Doui au murit, iar unul se sbate în ghiarele morţii, lângă familia lui îngrozită. Dar.... să nu ne speriem! E abia începutul. Biserica noastră, o să aibe o frumoasă şi bogată* recoltă. *Preoţii nostrii, o să treacă între două fumuri de ţigară, şi peste acest fapt divers şi-şi vor duce apoi mai departe, pe la colţuri de stradă, sau pe maşini electorale, pure cuvioasele lor* pasiuni duhovniceşti..

Au început minciunile... adică întrunirile. Caraghioşi de toate calibrele şi culorile se bat iarăş cu pumnul în piept, spumegând, acuzând şi ameninţând, de crezi că te afli la bâlciu. Unde sunteţi timpuri de moderaţiune şi demnitate? Afi apus, odată cu lumea cea veche, care cultiva aceste flori rare.

Dar să lăsăm mărunţişurile!

Un simtom dureros, este că se vorbeşte prea mult de nişte presupuse greşeli ale M. S. Regelui, desvăluite mai făţiş sau mai străveziu de către diferite ziare. Nu ştiu cui folosesc aceste ştiri, adevărate sau mincinoase, despre unele atribute necunoscute ale secretarului particular, în numirile miniştrilor, „Mmm du Bary sau „Mme Fekel fares".

Alura aceasta a la 1848, *ar fi de dorit să înceteze, mai cu seamă acum în aceste vremuri de greutăţi homeriene. de alegeri cu sânge, când peste ţara sfâşiată, şuieră ameninţător vântul dela răsărit. Iar la Laussane se cântă iarăş ca odinioară „Deutchland über alles"!...*

George Enescu Bughea

Cereri de asanare introduse la Trib. Argeş

La tribunalul local s'au introdus până în prezent 340 cereri de asanare a datoriilor agricole în valoare de circa 300 milioane lei.

Citiţi Ziarul „PRESA"

Campania Electorală

Intrunirea Naţional Ţărănistă din Argeş

(Cuvântările d-lor M. Paleologu şi N. Penescu Secretari G-li la Interne şi Finanţe)

(Declaraţiile d-lui Armand Călinescu)

Duminică 10 Iulie crt, la orele 10 a. m. a avut loc în localitate, în sala teatrului comunal întrunirea orăşenească a partidului Naţional-Ţărănesc, în prezenţa d-lui Arm. Călinescu subsecretar de stat la Interne, N. Penescu şi M. Paleologu secretari g-li la Interne şi Finanţe, Barbu Petrescu director de cabinet la Interne, fruntaşii partidului, foştii parlamentari şi circa 1000 de cetăţeni.

D-l Petre Petrescu avocat fost deputat prezidează şedinţa şi luând cuvântul salută cu cuvinte bine simţite pe d-nii Armand Călinescu, Paleologu şi Penescu, cărora le va reveni cinstea de-a reprezenta argeşul în parlament.

D-sa arată apoi că partidul naţional-ţărănesc este chemat azi să salveze ţara din situaţia grea în care se găseşte.

Arată incapacitatea celorlalte partide de a face faţă situaţiei politice şi încheie cerând cetăţenilor ca ziua de 17 Iulie să şi manifeste încrederea în partidul naţional ţărănesc.

D. VIESPESCU, docent universitar, spune că ţara se află în ajunul unor zile mari. Suntem la o răspântie a vieţii noastre de Stat şi deaceia se cere oameni cu experienţă care să facă faţă situaţiei.

Cuvântarea D-lui Paleologu

D. M. PALEOLOGU primit cu aplauze îşi exprimă bucuria că astăzi îi este dat să ia contact cu cetăţenii argeşeni de care îl leagă duioase amintiri de familie.

Mulţumeşte d-lui Ministru Armand Călinescu care i-a făcut cinstea să candideze pe lista partidului naţional ţărănesc.

Victoria noastră — spune d-sa — este dinainte asigurată, căci aci ne aflăm în cetatea liberală care a fost dărâmată.

Regimul »ritmului nou« care a venit cu un bagaj de promisiuni s'a prăbuşit din cauza incapacităţii de realizare a tăgăduelilor. A lăsat în urma sa un haos de nedescris.

In materie de finanţe nu încape scamatorie. Trebue de azi înainte să ştie cetăţeanul ce se face cu banul ce-l plăteşte. O eră de economie şi de cinstită întrebuinţare a banului public se impune de azi înainte şi partidul naţional-ţărănesc făgăduieşte că va îndeplini această reformă (apl).

D. PENESCU, primit cu aplauze, spune,

Remarc că pe fiecare zi oraşenii se convinge că locul este în rândul partidului naţional-ţărănesc şi că el nu este un partid de clasă.

Prosperitatea oraşelor noastre este strâns legată de bună stare a agricultorilor.

Partidul naţional-ţărănesc are înscris pe programul său reforme pentru ambele clase sociale. In primul rând acţiunea se va îndrepta spre o scădere a taxelor vamale şi a desfiinţărei cartelurilor.

Discursul D-lui Ministru Armand Călinescu

D. Armand Călinescu primit cu frumoase aplauze spune:

S'au cerut voturile dv. pentru ziua de 17 Iulie de către reprezentanţii diferitelor patide. Eu nu vi le cer căci am cunoştinţa datoriei mele împlinite faţă de cetăţenii acestui judeţ.

Dv. veţi cântări faptele fiecăruia şi veţi vedea cine merită să conducă această ţară.

Partidul naţional-ţărănesc care a fost o vreme îndelungată ostracizat şi considerat ca revoluţionar, venind la conducerea ţărei a găsit o stare haotică.

In timpul guvernărei naţional-ţărăniste s'a asigurat stabilitatea monedei, a făcut o politică de încurajare a agriculturei, baza de existenţă a ţărei noastre.

Intreaga politică economică a ţărei a fost revizuită — iar raporturi de bună amiciţie s'a legat între noi şi, ţările posesoare de capitaluri.

Restauraţia

Venind la guvern, partidul naţional-ţărănesc a găsit ţara lipsită de conducătorul ei firesc, de acela pe care la văzut crescând sub ochii săi şi în care îşi pusese toate nădejdile.

Liberali l'au ţinut departe de ţară, pe acela care întruchipa nădejdile unui neam întreg.

Ne-a fost dat nouă să aclamăm pe acela care a venit stăpân pe dreptul lui legitim.

Dar liberalii nici în ziua aceea mare pentru neamul românesc nu au ştiut să tacă.

Noi avem conştiinţa liniştită că am tras o brazdă nouă acestei ţări.

Am plecat dela guvern nu din pricina greşelilor noastre ci pentru că am vrut să asociem şi pe alţii la eforturile de-a salva ţara.

Guvernul de conducere nu s'a realizat.

A venit guvernul de tehnicieni care a fost cea mai tristă experienţă pe care a încercat-o ţara.

Astăzi se face din nou apel la forţele noastre.

Se ridică în faţa noastră greutăţi mari, căci este un desichilibru între venituri şi cheltueli, atât în gospodăria cetăţenilor cât şi în bugetul Statului.

Dificultăţile sunt deopotrivă pentru săteni şi oraşeni.

Problema care se pune azi este de-a se acomoda cheltuelile la nivelul veniturilor.

Aceasta este politica noastră şi o vom înfăptui.

Se vor revizui impozitele se vor efiini fabricatele, pentru a se asigura o viaţă nouă cetăţenilor.

Alegeri Libere

In ultimul timp s'au adus critici neîntemeiate asupra libertăţii alegerilor.

Partidul naţional-ţărănesc, real exponent al maselor are cel dintâi interesul să apere libertatea alegerilor.

Alegerile din anul 1928 au dovedit că partidul naţional-ţărănesc nu are nevoe să recurgă la mijloacele întrebuinţate de celelalte partide pentru a-şi asigura votul masselor.

Partidul naţional-ţărănesc care a întronat în ţară libertatea alegerilor respinge aceste acuzaţii şi porneşte cu încrederea la luptă.

Suntem încrezători în rezultatul alegerilor şi cu sacrificiul nostru vom putea asigura existenţa fericită a ţării.

Intrunirea a luat sfârşit la orele 1 jum. p. m. fruntaşii partidului plecând cu automobilele la întrunirile care s'au ţinut la Costeşti Hârseşti, Martalogi etc.

Secţiunile şi localurile de vot din Argeş

Pentru alegerile la Cameră şi Senat ce vor avea loc la 17 şi 20 Iulie crt. s'au format următoarele secţii de votare din oraş şi judeţ:

La secţia I-a Piteşti

In localul şcoalei nr. 1 de fete din Piteşti, vor vota alegătorii din străzile: Bulevardul Elisabeta, Fraţi Goleşti, Craiovei, Cuza-Vodă, Vasile Lupu, Maior Giurescu, Tudor Vladimirescu, C. A. Rosetti, Brâncoveanu (Tabaci), Cimitirul Armenesc, Cimitirul Evreesc, Dragoş-Vodă, Târgul din Vale, Bolintineanu (Mavrodolul), Banu Mărăcine, Călugăreni, Colonel Chicoş, Gărei, Mircea-Vodă, Matei Basarab, Petru Rareşi, precum şi comunele; Prundu, Bradurile, Hinţeşti, Smeura, Slătioarele şi toate satele lor,

La secţia 2-a Piteşti

In localul şcoalei nr. 1 de băeţi din strada Brătianu, vor vota alegătorii din străzile; Cazărmilor, Aurora, Calonfirescu, Babic Câmpineanu, Libertăţi, Nanu, Justiţiei, Oescu, Lascăr Catargiu, Eliade Rădulescu, Gheorghe Lazăr, 24 Ianuarie, Viilor, Râurilor, C. Negri, şi Cimitirul Sf. Gheorghe, precum şi alegătorii din comunele rurale Găvana, Bascov, Moşoaia, Budeasa, cu toate satele lor.

La secţia 3-a Piteşti

In localul judecătoriei mixte Piteşti, vor vota alegătorii din străzile; Egalitatea, Primăverei, Plevna, Rahova, Traian Exerciţiu, Turceşti, Industriei, Griviţa, Papucesti, Titu Maiorescu, Trivale, Smeurei, Teiuleanu, D-na Bălaşa, Alexandru Lahovari, Piaţa Episcopiei, Unirei, Şerban Vodă, Bulevardul Principesa Maria, Bulevardul Ferdinand, Bulevardul Cogălniceanu, Brătianu, Sf. Vineri, Băilor, Ţepeş Vodă, Mihai Viteazu, precum şi alegătorii din comunele Oarja, Drăganu, Albota, cu satele lor.

La secţia 4-a Curtea de Argeş

In localul şcoalei de fete din acel oraş, vor vota alegătorii din comuna urbană nereşedinţă Curtea de Argeş. precum şi cei din com. Tutana-Băiculeşti, Valea Iaşului, cu toate satele lor.

In judeţ s'au format 21 secţiuni de votare cu reşedinţa în comunele; Albeşti, Sămara Costeşti, Recea, Humele, Lunca Corbului, Stolnici, Rociu, Răteşti, Mozăceni, Stroeşti, Merişani, Suici, Tigveni Titeşti, Budeşti, Jiblea, Stoiceni, Vitomireşti, Uda de sus şi Cuca.

La aceste alegeri votează toţi cetăţenii înscrişi în listele electorale rămase definitive pe anul 1932. Cărţile de alegător se va distribui în ordine alfabetică la jud. mixtă Piteşti începând dela 30 Iunie până la 15 Iulie inclusiv între orele 8—12 a. m. şi 3 - 7 p. m.

In ziua de alegere respectivă cei întârziaţi vor primi cărţile dela biroul tribunaluiui.

Cinema Aquila Inspiraţie cu Greta Garbo

Cinema Modern Trei zile de arest cu Fritz Schultz

Argeşul în friguri electorale...

Cum se prezintă partidele din opoziţie în ajun de alegeri. Lupta dintre Georgişti şi Lupişti pentru un loc la Cameră. Care este situaţia la Nat.-Tărănişti.

Campania electorală în judeţul nostru desfăşurată cu febrietate de către toate partidele locale, s'a închis odată cu ultima Duminică din preajma alegerilor. Intreg judeţul străbătut dela un capăt la altul şi vizitat de candidaţii actualelor alegeri, domneşte într'o continuo fierbere şi neîncredere în exprimarea votului dela 17 Iulie crt. Lupta electorală s'a desfăşurat într'un „tempo“ liniştit, grupările politice locale find într'o atitudine confuză şi o deschilibrare anemică.

Oraşul ca şi judeţul este tapetat într'un decor „multicolor“ de afişe electorale, cu reprezentanţii diferitelor grupări politice şi cu promisiuni şi programe de guvernamânt.

Cum se prezintă opoziţia în ajun de alegeri.

„Opoziţia“ care în actualele alegeri, se prezintă în lupta electorală cu mai mare interes şi încredere în câştigarea unui loc la camerâ, a desfăşurat în întreg judeţul o tenuită campanie, asigurând-şi un curent extrem de favorabil, şi după toate pronosticurile se crede că guvernul va pierde un loc la cameră care va fi deţinut de Lupişti sau Georgişti. Celelalte partide mai mici, în crezătoare în sine, caută să-şi creeze sufragii, pentru a-şi asigura o reuşită electorală susţinută temeinic de către alegători.

La liberalii-ducişti însă situaţia este foarte dificilă. Fieful electoral ducist din Argeş, se destramă din zi în zi, organizaţia locală fiind ameninţată să-şi piardă cadrele. Inceputul desbinării la semnalat d-l general în rezervă Al. Ştefănescu care şi-a înaintat demisia recent din partid, motivând printr'o scrisoare adresată d-lui Iancu Purcăreanu, şeful organizaţiei, cauzele demisiei, care sunt în strânsă legătură cu atitudinea comitetului executiv Judeţean, al partidului, faţă de elementele lui, în fixarea candidaturilor la Argeş, cum şi situaţia creiată membrilor, prin privelegierea unor membri din cadrele duciste. Situaţia electorală a partidului este periclitată, liberalii ducişti nemai având speranţa câştigării unui loc în opoziţie.

Lupta între Georgişti şi Lupişti,

Din „opoziţie“ lupta electorală, pentru câştigarea unui loc la camerâ se dă între liberalii-georgişti şi lupişti, două partide, care prin fieful lor electoral dispun de aceleaş forţe în desfăşurarea evenimentelor electorale.

Liberalii Georgişti al căruî curent a luat proporţii prin deschilibrarea cadrelor bătrâne duciste, cât şi prin popularitatea de care dispun la Argeş candidaţii partidului în frunte cu d-nii Valeriu Arsenescu avocat şeful partidului şi Valeriu Bulgaru prof. univ. Iaşi, sunt pe deplin încredinţaţi că vor cucerii locul în Cameră din opoziţie confirmat şi prin întrunirile supra populate ţinute de fruntaşii organizaţiei în oraş şi Judeţ.

La lupiştii curentul este deasemenea, favorabil. Campania pe care a susţinut-o şeful organizaţiei de Argeş, avocat C. Petrovici pe chestia apărări Conversiunei rurale, cât şi a scăderii impozitelor şi îmulţirea monedei prin restabilire a câştigat adepţi încât curentul Lupist îşi asigură după pronosticurile făcute un loc la „Cameră“ în alegerile de mâine.

Care este situaţia la Naţional Tărănişti.

In organizaţia locală, Naţional-Ţărănistă lupta electorală este privită cu mare încredere vizitele urmate de numeroase întruniri politice la care au participat pe lângă un număr mare de cetăţeni şi d-ni Arm. Călinescu, Sub. secretar de stat la Interne N. Penescu şi M. Paleologu secretari g-li la Interne şi finanţe, au asigurat partidului un sufragiu electoral bine stabilit, încât din informaţiunile căpătate reese că partidul va câştiga la Argeş întreage listă, cu toată lupta pe care o duce opoziţia, vehement, contra guvernului.

Deasemenea şansa Naţional Ţărăniştilor este bine stabilită şi prin garantarea de libertate a votului obştesc — declarată de către d. ministru Arm. Călinescu — la întrunirea orăşenească din 10 Iulie crt.,

In oraş ca şi în judeţ în tot timpul campaniei electorale nu s'a înregistrat niciun incident politic, toate partidele având complecta libertate de propagandă făcută în spiritul legilor.

La Prefectura de Argeş s'au primit ordine pentru complecta libertate a alegerilor, înlăturarea îngerinţelor electorale şi reprimarea celor dovedite.

Ziua alegerilor este văzută de toate grupările politice locale cu un spirit optimist şi încrezător în şansa reuşitei.

Vlad Furtună

Dentista L. Salganic înştiinţează-şindu-se a reluat consultările în cabinetul său din str. Şerban Vodă (colţ Griviţei), unde execută toate lucrările dentare cu preţuri reduse.

Figuri Politice

Ing. MIHAIL PRIBOIANU

Fost Prefect şi Deputat de Argeş.
Candidat pe lista partidului Naţional-Ţărănesc în alegerile pentru Cameră.

NICU BABEANU

Căpitan în rezerva, mare proprietar, Perişani-Argeş
Candidat pe locul al 4-lea pe lista Liberalilor-Georgişti, în alegerile pentru cameră dela 17 Iulie crt

Dimisia d-lui Gl. Ştefănescu
din partidul liberal ducist

Primim spre publicare:

D-lui Iancu Purcăreanu
Şeful organizaţiei de Argeş a partidului Naţional-liberal ducist

„Deşi nu sunt decât câteva luni de când m'am înscris ca membru al partidului naţional-liberal ducist, totuşi din cauză că în sânul organizaţiei de Argeş al cărui şef sunteţi, şi mai ales din cauză că şi în persoana dvs. am găsit o atmosferă lipsită cu totul de acea atenţiune şi sinceritate, care cred că trebue să domnească neapărat printre acei ce se adună pentru a conlucra împreună şi mai ales când se vorbeşte sus şi tare că totul se face pentru binele Patriei şi cum am mai văzut că dvs. patronaţi în organizaţie şi aşa zisa „gaşcă“ din a cărei cauză se produc atâtea nemulţumiri şi demisii din partid, vă rog să mă credeţi că eu, care am închinat patriei 40 de ani de serviciu militar de cinste şi devotament şi care am trăit suferinţele unei vremi de lung războiu, pe când dvs. vă răsfăţaţi la Paris, îmi este imposibil a lucra într'o astfel de atmosferă, care mai mult umileşte decât îmbărbăteaza şi ca urmare vă rog să binevoiţi a mă considera demisionat din organizaţia de Argeş a partidului al cărui şef invechit sunteţi, totuşi plin de atenţiunea speculaţiunei faţă de acei de care aveţi nevoe pentru ca «gaşca» să iasă cât mai bine din alegeri. (urmă).

Fost al dvs. cu regret
(ss) Gen. Rez.
Stefănescu Alex

Piteşti, 1 Iulie 1932

Candidaţii la Cameră şi Senat în Argeş.

La biroul electoral de pe lângă tribunalul Argeş, au fost depuse următoarele liste pentru alegerile pentru Cameră şi Senat dela 17 şi 20 Iulie crt:

Nr. 1. Naţional Tărănişti.
Ar. M. Călinescu, Ing. M. Priboianu, Mihail Paleologu, D. Nicolescu. Nicolae Penescu Ioan I. Popescu.
Senat *(col. univ.)* Petre Petrescu, *(restrâns)* N. Nicolescu-Lungu.

Nr. 2. Liberali Georgişti.
Valeriu Arsenescu, Valeriu Bulgaru, Constantin C. Popescu, Nicolae Băbeanu, Preot Vasile Frujină Şerban Mateescu.
Senat: Gh. Stănescu-Răteşti.

Nr. 3. Lupiştii.
C. C. Petrovici, Ştefan Oncescu, Traian Dumitrescu, Aurel Balaşiu, D. I. Atanasiu, Pr. Ioan Popescu.
Senat Ştefan Oncescu.

Nr. 4. Liberali Ducişti
Ioan I. Purcăreanu. Vasile I. Vâlsănescu, Marin V. Popescu, Stelian Rădulescu, Stanciu Stănciulescu, Radu Mandrea.
Senat: Pr. Marin Preotescu. *(col univ.) (restrâns)* Honoriu Benescu.

Nr. 5. Naţional Agrar
I. Constantinescu-Pion, Nicolae A. Gorovei, Dumitru Burdescu, Grigore Gh. Ştefan, Canini Gheorghe, Gh. Florescu,
Senat (univ) D. Dancovici, (restrâns) M. Marinescu-Stoiceni.

Nr. 6 (L. A. N. C.)
Diacon Ion Popescu-Mozăceni, Nestor Gogoncea, Nicolae Constantinescu, Mihail Rădulescu, Ioan Marinescu, Petre Ghizdavetz.

Nr. 7 Averescanii
Nicolae D. Popescu, Colonel N. Homoriceanu, Mihail D. Vasiliu, Gh. Teodorescu, Roşeţ Gh. Tataru, Nicolae Iosif Popescu
Senat (univ) C. Ştefănescu, av. C.-de Argeş, (restrâns) Ing. Em. Trepteanu.

Nr 8 Partidul Conservator
Gr. T. Coandă, C. M. Trandafirescu, D. I. Popescu, Ioan V. Constantinescu. Ioan P. Constantinescu, Constantin C. Pană.

Nr. 9 Uniunea Naţională
Dr. Constantin Niculescu, Haralambie Stoenescu, Mihail Panaitescu, Grigore Ionescu, Stan Iordache, Constantin Pet ovici.

Nr. 10 Garda de Fier
Pr. Duminică N. Ionescu, Dr. Iosif Dumitru, Ioan Năşărău, Pr. Ioan Dumitrescu Gh. N. Ceauşescu, Tudor Stancu.

S'a mai depus şi lista *Liberalilor Independenţi* cu d-nii Mişu Păunescu fost subprefect de Argeş şi C. Dan-aparător, candidat la senat (colegiul Universal).

Serbarea de fine de an a Şcoalei de Arte şi Meserii din Piteşti

Miercuri 29 Iunie crt. (Sf. Petru şi Pavel) a avut loc în sala cea mare a şcoalei de arte şi meserii din localitate, serbarea de fine de an.

Au luat parte un public extrem de numeros, în frunte cu notabilităţile locale.

D-l Gh. Gheorghiu, harnicul şi energicul director al şcoalei, deschide serbarea ţinând o interesantă cuvântare din care redăm aci o parte:

D-sa spune: „cu serbarea prezentă de fine de an, şcoala de arte şi meserii din Piteşti îşi închee al 30-lea an de existenţă şi activitate.

Profită de acest prilej pentru a îndrepta primul gând către M. S. Regele Carol al II făcând urări de sănătate şi domnie fericită.

Arată apoi că spiritul marelui Haret în dragostea cea mare pentru neamul său, a conceput acum 3 ani printre alte mari probleme reale şi economice şi problema naţionalizării meseriaşilor, înfiinţând spre acest scop şcoale de meserii la oraşe şi sate.

Se cunoaşte cu câtă uşurinţă românii au părăsit comerţul şi meseriile, abordându-le pe mâinele străinilor, singurii care şi acum 30 ani şi astăzi încă, în unele părţi ale ţării, le deţin cu destulă putere,

Nu-i mult timp de când, în special orăşenii considerau de cea mai mare înjosire a învăţa o meserie, chear predată într,o şcoală după toate regulele petagogice cu carte sau cursuri teoretice profesionale şi de cultură generală.

In şcoala noastră chear astăzi contigentul cel mai mare îl formează fii de săteni, orăşenii preferând încă, şă-şi dea copii la şcoalele cu caracter pur teoretic.

Părinţii fălindu se că fiul lor este posesorul unei diplme mai mici sau mai înalte diplomá care astăzi vedem că te poate lăsa chiar muritor de foame. Exemplu avem cu sutele.

Opinia publică orăşenească mai păstrează-o spuneam cu durere-acea veche concepţiune, care a considerat şi considera munca manuală cu dispreţ.

Suntem siguri că acest lucru va înceta atunci când cu toţii vom cultiva cu succes **respectul de munca altuia**, oricare ar fi ea.

Preţuire care să înceapă din şcoala primară şi continuată în licee.

Un început foarte bun s'a făcut în aseastă direcţie în ultimul timp prin măsura luată de Ministerul Instrucţiunii, care a întrodus obligator lucrul manual în şcoalele primare şi secundare de băeţii, căci e în deobşte cunoscut că **nu poţi aprecia ceva ce nu cunoşti, ce insuţi n'ai făcut**

Anul aceste a fost aplicată la şcoala noastră măsura de a se preda elevilor de liceu lucrul manual.

Predarea s'a făcut elevilor clasei IV A. şi B. a liceului Brătianu, în două zile pe săptămână câte două ore, în atelierele noastre cu maeştrii noştrii, care s'au silit să se achite în modul cel mai conştincios de misiunea ci li s'au încredinţat.—Elevii au lucrat şi mici obiecte uzuale pentru a da lucrărilor şi un obiectiv utilitar.

Măsura aceasta pe care eu personal o găsesc nu se poate mai bună, nu tinde la formarea de meseriaşi, de profesionişti cum greşit gândesc unii—ci la educarea mâinelor, a gustului de producţie manuală şi a cultivării respectului de munca altuia.

Principiul călăuzitor e o sinteză între punctul de vedere educativ şi cel utilitar.

Atelierele şcoalei noastre au fost ocupate cu numeroase comenzi. — Deosebit elevii noştri au participat cu multe obiecte la expoziţia de jucării ce Ministerul Instrucţiunii a ţinut-o la Bucureşti cu prilejul sărbătorilor Crăciunului.

Pe de altă parte alte numeroase obiecte au fost trimese spre vânzare expoziţiei bazar din Bucureşti.—Avem satisfacţia s'o spunem c'ă obiectele noastre au fost remarcate; iar Minist. Instrucţ. ne-a adus mulţumiri scrise pentru felul cum ne-am prezentat la această manifestare.

Nu pot trece mai departe fără a nu relava munca depusă de personalul administrativ al şcoalei în frunte cu D-l Ştefan Zamfirescu secretarul contabil al şcoalei care m'a secondat cu foarte mult devotament în tot ce priveste administraţia şi asigurarea bunului mers al şcoalei.

Dar bunul mers al acestei şcoale a fost ajutat în măsură foarte mare şi de comitetul şcolar.

Mulţumesc din tot sufletul Domnilor membrii care formează comitetul nostru şcolar şi îi rog să ajute şi să îngrijească de nevoile şcoalei tot cu aceiaşi bunăvoinţă şi în viitor.

Onorată Asistenţă

Daţi-mi voe ca înainte de a termina să expun Domniilor-voastre o chestiune de cea mai mare vitalitate şi importanţă pentru şcoala noastră.

Profitând de prezenţa într'un număr atât de mare a atâtor personalităţi distinse a acestui oraş, a reprezentanţilor marelor ziare din capitală şi a celei locale, la serbarea de azi care ne arată până la evidenţă interesul purtat de toate păturile sociale locale, şcoalei noastre şi rostului ei, îmi permite a face un călduros şi stăruitor apel rugând pe toată lumea să ne sprijine cu cuvântul, cu scrisul, şi trecerea Domnilor lor pe lângă cei în drept, în speţă Ministerul Instrucţiunii, să ne vină efectiv în ajutor, dându-ne sumele necesare să putem termina cu un moment mai curând, localul din strada Brătianu 46, început din 1925 (de 7 ani) şi lăsat neterminat.

D-l Gh I. Gheorghiu
Profesor definitiv şi director al şcoalei.

Pentru lămurirea Domniilor-voastre, adaug că în prezent funcţionăm cu atelierele în localul propriu şi aceastea în exterior necomplect terminate iar cu administraţia (cancelarie, sălile de clasă, bazar, etc) cu chirie în localul din strada Brătianu 50.

Localul propriu din str. Brătianu 46 destinat încăperilor înşirate de mine mai sus, început şi lăsat neterminat de atâta vreme, s'ar putea termina cu un ajutor de două milioane lei, ce ni s'ar putea acorda cum am spus de Ministerul Instrucţiunii sau altă autoritate.

Statorniciţi într'un local propriu, ne mai fiind veşnic ameninţaţi de a fi evacuaţi din localul în care stăm cu chirie ca azi, vom căpăta şi mai multă încredere şi mai mult curaji a munci zi cu zi pentru progresul şcoalei aceştia.

Eu mulţumesc mai dinainte cu multă recunoştinţă întregei asistenţe pentru sprijinul pe care nu mă îndoesc că D-v ni-l veţi da, fără precupeţire.

Mulţumesc din suflet pentru numărul inpunător cu care participaţi la serbarea noastră.

Prezenţa Domniilor-voastre într'un aşa mare număr, ne încurajează în munca ce întreprindem.

Absolvenţilor cari termină acum şcoala le urez viitor fericit.

Munciţi cu folos, fiţi economi şi întodeauna respectuoşi şi cuviincioşi faţă de mai marii voştri.

Gândiţi-vă totdeauna la şcoala care v'a pregătit pentru viaţă, pătrundeţi-vă de învăţăturile căpătate aci.

Vă doresc sănătate şi viaţă fericită.

D-l Const. Rătescu, primarul oraşului, arată importanţa şcoalelor cu caracter practic şi în special a şcoalelor de meserii şi agricultură îndeamnă părinţii şă-şi îndrepte copii către aceste şcoale, de oarece celelalte şcoli cari pregătesc elemente spre alte cariere, au dat un plus de intelectuali, pe cari nici bugetul statului nu-i mai poate plăti.

Laudă în cuvinte foarte simţite. activitatea d-lui Gheorghiu, directorul şcoalei care a adus această şcoală la un progres nocunoscut până la D-sa, find astăzi considerată ca una din cele mai bine condusă din ţară.

Evidenţiază activitatea corpului didactic.

Promite că va interveni pe lângă D-l Armand Călinescu, subsecretar de Stat la Interne ca să acorde şcoalei pentru terminarea localului, început de 7 ani şi neterminat încă un fond de 2.000.000 lei.

A urmat apoi programul artistic compus din coruri şi recitări, bine executate.

S'a făcut apoi împărţirea premiilor.

Elevul absolvent Enache F. Ion, mulţumeşte D-lui director şi D-lor profesori şi maeştrii, în numele absolvenţilor din acest an, pentru învăţătura şi grijea cu care au fost pregătiţi în şcoală pentru viaţă.

Numerosul public a vizitat apoi frumoasa expoziţie a şcoalei compusă din lucrări de lăcăt. fierărie, tinichigerie, alămărie, tâmplărie, electricitate şi scluptură în lemn, executate sub conducerea harnicilor maeştri: Ion Milici, Ilie Toporanu, Constantin Silvestru, Dumitru Safta, Gh. Dumitru, Seb. Buiculescu, Gh. Patriche, şi Ioan Ţigara.

Au plăcut mult şi au fost admirate frumoasele lucrări de desemn industrial, ornamental şi de artă decorativă cu motive de pictură naţională ca: etajere, casete, rame, linguri, etc. executate cu mult gust artistic de elevi sub conducerea d-lui Gh. I. Gheorghiu, profesor şi director al şcoalei.

Doctorul
S. ARON
nas, gât şi urechi
BUCUREŞTI
Calea Griviţei 118
Fost operator la clinicile universitare ale profesorilor Hayek şi Neuman dela Viena
Consultaţiuni: 12-1 a. m. şi 3-6 p. m.

PRIMĂRIA COMUNEI URBANE PITEŞTI
Serviciul Administrativ

PUBLICAŢII

Se publică spre cunoştinţa amatorilor, că în ziua de 21 Iulie 1932, ora 10 dim. se va ţine licitaţie în localul Primăriei, cu oferte închise şi sigilate, fără drept de supra oferte, conform legei contabilităţei publice, pentru darea în antrepriză a reparaţiei pavajului cu dale de bazalt pe truotuarele din oraş' conform devizului întocmit de serviciul tehnic al comunei, în sumă de lei 30000.

Stradele care se va repara se vor indica de serviciul Technic al comunei şi devizul se poate vedea în ori ce zi de lucru în cancelaria Primăriei.

Nr. 6436
1932 Iunie 38

Se publică spre cunoştinţă amatorilor că în ziua de 21 Iulie 1932 ora 10 dim. se va ţine a 2-a licitaţie în localul acestei Primării, pentru închirierea prăvălii cu nr. 9 partea dreaptă exterioară din hala de alimente din piaţa oraşului.

Această licitaţie se va ţine orală conform art. 41 din regulamentul de funcţionare al oficiului central de licitaţii.

Inchirierea se va face pe termen de 3 ani iar concurenţii vor fi însoţiţi de garanţia legală, şi vor avea firmă înscrisă la Tribunal.

Nr. 7813
1932 Iulie 3

Se publică spre cunoştinţă amatorilor că în ziua de 26 Iulie 1932, ora 10 dim. se va ţine licitaţie în localul acestei primării, cu oferte închise şi sigilate, fără drept de supra oferte, conform legei comptabilităţei publice pentru darea în antrepriză a executărei şi montări a 4 perechi ventile dela pompele plungerdela uzina de apă a oraşului dela Mărăcineni, conform devizului întocmit de serviciul technic al comunei în sumă de lei 36000

Această lucrare se va executa conform devizului întocmit de serviciul technic al comunei, şi care se poate vedea în ori ce zi de lucru în cancelaria primăriei.

Ofertele vor fi însoţite de garanţia legală de 5%. iar domnii antreprenori vor avea firmă înscrisă la Tribunal.

Art. 88—110 din legea comptabilităţei publice, regulamentul oficiului central de licitaţii, şi normele din Monitorul oficial Nr. 127/931, sunt aplicabile acestei licitaţiuni.

Nr. 7179
1932 Iulie 6

Preşedinte, CONS. RĂTESCU
Secretar General, G. M. GEORGESCU

Tip. Liga Poporului I, Iotta, Piteşti.

ANUL IV. — Nr. 82. 3 LEI EXEMPLARUL Piteşti 24 Iulie 1932

Presa

Organ independent pentru apărarea intereselor Argeşene
Director: VLAD FURTUNA. Redacţia şi Ad-ţia Str. Şerban-Vodă, 70

— **Cercul Studenţesc Argeşan organizează pentru Duminică 7 August 1932. în comuna** Bascov-Argeş sub înaltul patronaj al D-lui Ionel Rădulescu, Pref. Judeţului o frumoasă serbare culturală urmată de bal, cu un program bogat executat de studenţi, serbare care face parte din ciclul serbărilor pe care cercul le organizează în fiecare an pentru propagandă culturală la sate.

Cetăţenii iubitori de cultură sunt datori s'o încurajeze

UN BILANŢ

.Partidele, astăzi, nu ne mai înspăimântă, nici nu ne mai cuceresc devotamentul orb; ne-am obişnuit cu ele. Le luăm aşa cum sunt, fără a mai anticipa zadarnic pentru unul sau altul un destin pe care singure şi-l pregătesc. Să 'ncerci a justifica succesul electoral al unui partid; lăudându-l pentru atâtea virtuţi câte ar trebui să aibă pentru ca toate păcatele-i, pe care nimeni nu e poate contesta, dar pe care nici un alt partid nu i-le poate reproşa, — să apară ca nexistente? Ar fi o navitate. Renunţăm să mai nfierăm, totodată, pe aceia cari ar merita, chiar ceastă nedreptate. Căci, arăşi, ar fi zadarnic. E impul când destinele au nceput să se 'mplinească; când dreptatea a nceput să lumineze, desacând răul de bine şi nsuflând, încetul cu încetul, înţelepciunc acelora cari aveau nevoie e ea...

Multe sunt învăţăturile alegerilor ce trecură! Aceste alegeri care, atât le calme şi libere, au avut totuşi rostul cel mai nsemnat, fără ca cineva să-l fi voit. Aceste alegeri care, cu toată deorientarea chinuită de legitimă silă, a alegătorului, au avut să consacre situaţii care proectează atât de clar şi igur un viitor cu adevărat nou. — E pentru rima dată, poate, când legătorii, sfîşiaţi de nehotărâri,, au arătat că oporul, cu toată criza care o apasă ţara, nu şi-a mai pus, ca pân'aci, tot sufletul aproape în nădejdea în unul din partidele politice de azi. Alegerile acestea, care trebuia, fireşte, să dea o majoritate, nu ne-au adus numai un guvern, care, bun-rău, e singurul pe care ţara îl poate merita; altădată, da: când nu puteau fi libere prin definiţia lor liberală, ele nu făceau decât să consolideze puterea guvernului, — care era liberal. Astăzi, când nici cei cari şi-au vândut, pur şi simplu, votul n'au făcut-o fără liberul consimţământ, cetăţeanul cel mai necăjit şi dezorientat, care e ţăranul român — deţinătorul nenorocitei suveranităţi naţionale — s'a aratat capabil de cea mai frumoasă cuminţenie electorală. Prin votul lui silit şi indignat aproape, istoria politică a acestei ţări şi-a deschis una din cele mai grele pagini; pagină care abia se scrie, — când grele sunt hotărârile şi mari sunt faptele care, în clipele de faţă, vor da măsura vieţii politice româneşti...

Succesul guvernului — meritat desigur — exprimă rezultatul celei mai mature chibzuiri a alegătorului, care a ştiut să prefere liberalilor vechi pe naţionali-ţărănişti, cărora, în afară de păcatele fatale, poporul, pe lângă atâtea lucruri bune ale guvernării trecute, le va purta recunoştinţă pentru concepţia civilizată a alegerilor libere. Pe de altă parte, alături de succesul dat guvernului, prin ridicarea atâtor noui partide, a întărit parcă şi mai mult sentinţa de moarte, pe care alegerile acestea au dat-o partidului liberal-bătrân. Sentinţă meritată, ca-şi succesul fatal al naţional-ţărăniştilor a căror înţelepciune a alegerilor libere a [illegible] elegantă neaşteaptată în conduita pe care au arătat-o în propaganda dinaintea şi din timpul alegerilor [illegible].

Alegerile acestea au [illegible] mai mult ale istoriei de cât ale oamenilor [illegible], aşteptăm dela partide o viaţă nouă, puteri noui, fără să le mai urâm crunt [illegible], fără a le mai îndrăgi orbeşte pe altele. Căci istoria singură le dă viaţa sau le-o ia...

G. Dragomirescu.

Figuri locale.

IONEL RĂDULESCU
Avocat fost deputat, prefect al judeţului Argeş.

* * *

O figură cunoscută şi apreciată în oraş şi judeţ, încă din prima guvernare Naţional Ţărănistă când d-sa era prefect şi unde, graţie experienţei şi spiritului gospodăresc cu care este înzestrat, a adus numeroase şi reale foloase judeţului.

Astăzi cetăţenii acestui oraş şi judeţ îşi îndreaptă privirile către d-sa rugându-l să depue acelaş muncă ca şi în trecut, aducând îmbunătăţiri judeţului care, a fost uitat şi lăsat în părăsire de către reprezentanţii guvernului de „tehnicieni".

Rezultatul Alegerilor din jud. Argeş

Alegerile pentru Cameră şi Senat (col. univ. şi restrâns) terminându-se dăm rezultatul general de voturi întrunit de fiecare listă de candidaţi:

Alegători înscrişi
Cameră: 46.035
Senat (univ) 23.349
Restrâns 329

Naţional-Ţărănişti

Cameră	Senat
28.181 v.	14.128 v.

Liberali Georgişti

Cameră	Senat
2674	757

Dr. Lupu

Cameră	Senat
3183	1485

Liberali Ducişti

Cameră	Senat
6813	4204

Naţional Agrar

Cameră	Senat
2010	776

L. A. N. C.

Cameră	Senat
635	—

Partidul Poporului

Cameră	Senat
168	103

Partidul Conservator

Cameră	Senat
462	—

Uniunea Naţională

Cameră	Senat
264	—

Garda de fier

Cameră	Senat
206	—

Senat (col. restrâns) votanţi: 317

Naţional Ţărănişti 196
Liberali Ducişti 119

După rezultatul general au fost declaraţi aleşi deputaţi de Argeş la Cameră d-nii: **Armand Călinescu** subsecretar de Stat la Interne, **Ing. Mihail Priboianu, M. Paleologu, D. Nicolescu, Nicolae Penescu** (Naţional-Ţărănişti) şi **Ion Pârcăreanu** (liberal Ducist).

Senat aleşi d-nii Petre Petrescu (col. univ) şi N. Nicolescu Lungu (col restrâns) Naţional Ţărănişti.

Un interesant proces de presă la Piteşti

In urma reclamaţiunei făcută de către d. Arm. Călinescu, subsecretar de stat la interne şi şeful organizaţiei naţional-ţărăniste din Argeş, contra fruntaşilor partidului liberal-ducist din Piteşti, pentru calomnie prin presă, d. procuror Deleanu în urma ordonanţei de urmărire a cabinetului local de instrucţie, dată în cauză, a deschis acţiune publică contra d-lor Iancu Pârcăreanu deputat şi şeful liberalilor ducişti din Argeş: Honoriu Bănescu avocat fost secretar g ral la Interne: Alex. Dumitrescu, decanul baroului de Argeş; N. Ioanicescu, Marin Popescu, Stelian Rădulescu şi Ion Ghinescu, avocaţi.

Dosarul cauzei a fost trimis Curţii cu juraţi şi va veni spre judecare în sesiunea de toamnă. Acest proces care are la bază substrat politic a stârnit o vie discuţie în cercurile politice locale, reclamantul cât şi inculpaţii fiind cunoscuţi tuturora.

Abuzuri şi nereguli la Prefectura de Argeş

In urma anchetei, făcută de către d M. Miloteanu, inspector ad-tiv, la prefectura de Argeş, s'a găsit în gestiunea fostului director de prefectură, Florin Stancovici, nereguli şi grave abuzuri.

D. inspector a întocmit un raport de cele constatate, pe care l'a înaintat Ministerului de interne, cerând suspendarea sus numitului. Prefectura de Argeş, în urma celor arătate a sesizat Parchetul de Argeş, care a început cercetările.

Informatiuni

D-l Nae Gheorghiu proprietar din C.-le-Argeş a fost numit primar al oraşului, în locul d lui Gh Gheorghiu demisionat.

Termenul pentru înmatricularea firmelor comerciale şi industriale a fost prelungit până la 30 Septembrie crt. inclusiv.

Tribunalul jud. Argeş s. II-a a admis în principiu cererea de concordat preventiv introdusă de comerciantul D. Iuga magazin de fierărie din localitate.

D-l Nicu Ioanid fost poliţai al oraşului, încetându-i detaşarea a fost readus în aceiaş calitate la poliţia locală, în locul d-lui Climescu-Gusă mutat la Orhei—Basarabia.

Tribunalul de vacanţă

Trib. Jud. Argeş pe tot timpul vacanţei mari va funcţiona numai dimineaţa dela 9—12 afară de zilele când sunt fixate procese şi când va funcţiona normal.

Tribunalul de vacanţă va fi condus dela 15 Iulie la 15 August de d-nii: Alex. Mielcescu, Jude consilier la s. II-a ca preşedinte iar ca Judecători d nii Gh. Vlădescu, dela S. II şi Vasile Georgescu, dela S. I. pe timpul dela 15 Iulie—1 Aug. şi d. Victor Lehrer dela S. II pe timpul dela 1—15 Aug. Judecător sindic şi tutelar D-l Gheorghe Vlădescu, judecător cu grad de preşedinte.

Dela 15 Aug.—15 Sept. tribunalul va fi compus din d-nii Ştefan Teodorescu, Preşed. la S. II ca preşedinte iar ca Judecători d-nii N. D. Ghimpu, Jude la s. II pe întreaga lună, Victor Lehrer, Jude la S. II dela 15 Aug.—15 Sept.

Corpul Por.ărilor Tribunalului Argeş

Nr. 4036

In baza Jurnalului Nr. 7999 | 932 al Tribunalului Argeş Secţia I.-a şi a cărţei de judecată comercială nr. 674 | 927 a Judecătoriei Mixtă Piteşti investită cu formula executorie Nr. 345 | 932 se publică spre cunoştinţa generală că în ziua de zece (10) August 1932 de la ora 10 a. m. înainte se va vinde cu licitaţie publică la localitate în com.- Găvana, Jud. Argeş averea mobilă a debitoarei Elena Şt. Mărculescu pentru despăgubirea creditorului Din Dumitrescu, din com. Găvana Jud. Argeş de sumă de lei 5000 (cinci mii) cu procent de 12% pe an de la 10 Ianuarie 1926 data scadenţei plus 800 cheltueli de Judecată osebit timbrele şi taxele de executare averea mobilă ce se va vinde sus numitului debitor este prevăzută în procesul verbal dresat de d-l D. A. Popescu, Şef Portărel al Trib. Argeş şi anume: 1) Cinsprezece mese de stejar cu cristal deasupra pentru cofetărie; 2) Douăzeci şi trei de scaune tapisate şi două canapele; 3) Intreg aranjamentul de rafturi din prăvălie compus din un bufet de stejar cu oglinda şi circa zece metri galantar cu geam şi oglinzi; 4) Trei oglinzi de perete cu rame de stejar una mare şi două mai mici; 5) 15 scaune format fotoliu lemn; 6) Zece mese de stejar pentru trotuar; 7) Un răcitor pentru îngheţată de 4 serbentine: 8) Un răcitor mai mare de 6 serbentine; 9) Şase servetiere de porţelan; 10) Una casă de stejar „biroul-"; 11) Un cântar Berkel; 12) Una casă de fier pentru bani „Vertein" vieneză; 13) Un biliard mare cu păuza verde de 1,40 i 2.20 metri; 14) Una masă de stejar îmbrăcată în pănză verde; 15) Şaptezeci de pahare diferite pentru apă, vin şi bere; 16) cinsprezece sticle şampanie diferite.

17) Cinsprezece sticle cu vin înfundate de 750 grame una diferite; 18) Şase cazane de aramă pentru cofetărie diferite mărimi dela 2—15 litrii; 19) Trei perechi table de joc; 20) Două zeci farfuri pentru prăjituri; 21) Două cuere.

In ziua şi ora sus citată ori ce persoană capabilă poate să se prezinte la localitate pentru a concura.

Nr. 4035

Tribunalul Judeţului Argeş S. II prin Jurnalul Nr. 6193 | 932 dat în urma adresei Nr. 2247 | 932 a D-lui Judecător Sindic al Trib. Argeş la falimentul Grigore N. Mustaţă a dispus a se vinde cu licitaţie publică activul sus menţionatului faliment fixând ziua de (trei) 3 August 1932 de la ora 11 a. m. înainte.

Se publică spre cunoştinţa generală că în sus citata zi şi oră ori ce persoană care ar dori să cumpere sus menţionatul activ compus din mobilier poate să se prezinte la localitate în oraşul Curtea de Argeş pentru a concura.

Licitaţia va începe dela preţul arătat de expert prin inventarul de la dosarul Nr. 3434 | 931 al Trib. Argeş S. II care se poate veda în ori ce zi de lucru în biroul acestui corp dela ora 13 i 19 p. m.

Adjudecătorul va depune întreg preţul adjudecaţiunei taxa de înregistrare şi taxa proporţională.

Şef Portărel, Indiscifrabil

Secretar D. Rădulescu,

PRIMĂRIA COMUNEI URBANE PITEŞTI
Serviciul Administrativ

PUBLICAŢIE

Se publică spre cunoştinţa amatorilor, că în ziua de 29 Iulie 1932, ora 10 dimineaţa, se va ţine licitaţie în localul acestei primării, cu oferte închise şi sigilate fără drept de supra oferte, conform legei contabilităţei publice, pentru închirierea pe termen de doi 2 ani, cu începere dela data facerei contractului, a closetului şi pisuar ce are comuna în colţul grădinei publice, putând încasa chiriaşul în folosul său, pentru pentru cei ce se servesc de closet 1 leu, iar la pisuar va fi fără taxă, cu obligaţie de a ţine tot deauna curăţenie.

Ofertele vor fi însoţite de garanţie legală.

Art. 88—110 din legea contabilităţei publice sunt aplicabile acestei licitaţiuni.

Preşedinte, CONS. RĂTESCU

Secretar General, G. M. GEORGESCU

Nr. 7733.
1932 Iulie 14

PREFECTURA JUD. ARGEŞ
Serviciul Teehnic

PUBLICAŢII

Se aduce la cunoştinţa celor interesaţi că în ziua de 9 August 1932, ora 10 a. m. se va ţine în localul Prefecturei Jud. Argeş licitaţie publică pentru darea în antrepriză a următoarelor poduri de lemn şi pietrişuri:

1). Reconstruirea podului km. 34+950, de pe şoseaua V—lă Merişant—Brădet în valoare de lei 550000 (sub rezerva aprobării M. L. P.).

2). Reconstruirea podului km, 11+237, de pe şos. V—lă Prislop—Cocu—Morăreşti în valoare de lei 330000; 3). Reconstruirea pod. km. 16+000, de pe şos. V—lă Groşi—Drăguţeşti, în valoare de lei 190000 4). Reconstruirea pod. km. 4+730, de pe şos. Jud. Curtea-de-Argeş—R. Vâlcea în valoare de lei 160000, 5). Reconstruirea podului km. 33+962, de pe şos. V—lă Merişani—Brădet, în valoare de lei 120000, 6). Reconstruirea pod. km. 13+460, de pe şos. Jud. Ioneşti—Isvoarele, în valoare de lei 120000; 7). Reconstruirea podului km. 1+000, de pe şos. V—lă Costeşti—Pădureţi, în valoare de lei 115000; 8). Reconstruirea pod. km. 31+237, de pe şos. Jud. Braduri—Slobozia, în valoare de lei 114000; 9). Reconstruirea pod. km.5+190, de pe şos. V—lă Merişani—Brădet, în valoare de lei 85000; 10). Refacerea potmolitorului km. 3+687, de pe şos. V—lă Tigveni—Cepari în valoare de lei 32000; 11). Refacerea aripei pod. km.14+400, de pr şos. V—lă Oarja—Cătească în valoare de lei 28000, 12). Aprovizionarea cu pietriş cernut pe şos. V—lă C.-de-Argeş—Aref, km. 0—22+000, în valoare de lei 179110.

Licitaţia se va ţine în conformitate cu art. 88—110 inclusiv din legea Contabilităţi Publice, Regulamentul Oficiului Central de Licitaţii şi normele publicate în Monitorul Oficial Nr. 127 din 4 Iunie 1931.

Toate persoanele cari vor lua parte la licitaţie vor depune o garanţie de 5% din valoarea furniturii, în efecte de Stat garantate de Stat cu borderou de proprietate sau recipisă de consemnarea sumei la ori ce Ad-ţie Financiară din ţară, iar oferta se va face în conformitate cu caietele de sarcini, cari pot fi văzute în fiecare zi dela ora 11—13½, în localul Serv. Technic Judeţean.

Nr. 6268.
11 Iulie 1932

Se aduce la cunoştinţa celor interesaţi că în ziua de 9 August 1932, ora 10 a. m. se va ţine în localul Prefecturei jud Argeş pentru a doua oară licitaţie publică pentru darea în antrepriză a următoarelor lucrări,

1). Reconstrucţia podului de lemn km. 21—200 de pe şos. jud. C.-de-Argeş—R.-Vâlcea, în valoare de lei 460000. 2). Reconstrucţia podului de lemn km. 16—549 de pe şos. jud. C.-de-Argeş Căineni, în valoare de lei 210000. 3). Aprovizionarea a 1922 m. c. pietriş cernut pe şos. V-lă Merişani Brădet în valoare de lei 199748—km.-0—41. 4). Construcţia a patru diguri de faşcine de pe şos. V-lă Merişani Brădet în valoare de lei 125000.

Licitaţia se va ţine în conformitate cu art. 88—110 inclusiv din legea Contabilităţi Publice, Regulamentul Oficiului Central de Licitaţii şi normele publicate în Monitorul Oficial nr.127 din 4 Iunie 1931.

Toate persoanele cari vor lua parte la licitaţie vor depune o garanţie de 5% din valoarea furniturii, în efecte de Stat garantate de Stat, cu borderou de proprietate sau recipisă de consemnarea sumei la orice Ad-ţie Financiară din ţară iar oferta se va face în conformitate cu caetele de sarcini care pot fi văzute în fiecare zi de la ora 11—13½ în localul Serviciului Technic Judeţean.

Prefect,
ŞT. ANTONIU.
Şeful Serv. Technic,
Inginer, V. MARINESCU.

Nr. 6898 din
26 Iulie 1932.

Doctorul
S. ARON
nas, gât şi urechi
BUCUREŞTI
Calea Griviţei 118
Fost operator la clinicile universitare ale profesorilor Hayek şi Neuman dela Viena
Consultaţiuni: 12-1 a. m. şi 3-6 p. m.

Tip. „Liga Poporului" I. Iotta, Piteşti

ANUL IV. — Nr. 83.

EDIŢIE SPECIALA
2 LEI EXEMPLARUL

Piteşti 15 August 1932.

Presa

Organ independent pentru apărarea intereselor Argeşene

Director: VLAD FURTUNA.

Redacţia şi Ad-ţia Str. Şerban-Vodă, 70

Nu ştim câţi din oamenii noştrii politici, egalează pe d-l Iorga în devotament şi lealitate faţă de Suveran.

Cu toate acestea sau tocmai de aceia-dânsul poate scri:

„A fi servit de un astfel de „duşman"—Vintilă Brătianu - e mai bine pentru un Suveran, mai ales pentru unul tânăr, decât a fi înconjurat de o sută de „prieteni" de calitate care se cunoaşte".

Capriciile aleşilor

Atacul a fost rapid şi sângeros. Taberile s'au retras. Morţii au fost culeşi şi îngropaţi. Invingătorii spălându-se pe mâini de sânge, se duc buluc spre răsplata civismului lor eroic: **„Osul"**. Invinşii îşi încarcă din nou revolverele, în vederea vre-unui contra atac. Majestatea Sa «Poporul» s'a întors acum acasă, aşteptând să-i pice în gură vre-o **pară mălăiaţă"**, aruncată din înălţime de prea iubeţii lor tribuni . . . Au trecut alegerile. Nişte alegeri în care satul a zis **«da** iar oraşul **ba»** . . . Neaniţă s'a emancipat, nu mai vrea să mai creadă în **„cel"** căruia îi vinde pâinea lui udată de lacrimi, în „boerul **liberal** care-l suge ca o lipitoare. El crede numai în noul „boernaş" aşa zis naţional-ţărănist, fiindcă e **„boer"**, dar şi **„ţărănist"** Noutatea acestor alegeri constă deci, în această presupusă luptă între sat şi oraş. Mă gândesc cu groază, ce-ar fi fost, dacă şi alegătorii ţărani ar fi citit zilnic şi ei ca orăşenii ziarul „Universul"... In definitiv să nu gândim prea liberal, confundând tot partidul N. Ţărănesc cu Boilă, Bocu, Dobrescu, etc, etc.

„Voinicul" d-lui Viespescu a ieşit la putere dar n'are încă curaj să ia plugul de coarne . . . Ajunşi la uşa „Preşedinţiei" mizeriei se invită ca „Grecii la puşcărie". D-l Maniu, fiindcă n'are . . . giobenul şi fracul, d-l Mihalache fiindcă . . . nu poate, d-l Iunian poate, dar nu vrea, d-l Vaida ar mai vrea dar, ... nu mai poate . . . etc. Vom avea după câte se vede, un parlament fără guvern, după cum pe vremea D-lui Iorga am văzut un guvern fără parlament.

Domnule Vlespescu, ce ne facem? Voinicul a luat puterea dar . . . nu ştie ce să facă cu ea!..

Gh. Enescu-Bughea

Fraudele dela B-ca Sindicatului Viticol din Piteşti

Banca Sindicatul Viticol din localitate nemai putând face faţă angajamentelor sale bancare, a fost cerută, acum câtva timp în faliment de către un deponent: dar acea cerere s'a clasat. In urma acestui fapt, consiliul de ad-ţie al băncei, luând în cercetare registrele băncei, a găsit grave şi numeroase falşuri şi abuzuri săvârşite de către contabilul băncei d-l Ioan Golcke care se ridică la câteva milioane lei. S'a mai constatat că susnumitul a deturnat şi fondurile depuse de către Soc. Orfanilor şi Văduvelor de Război, fonduri care întrec suma de 100.000 lei. După dovedirea celor de mai sus conducerea băncei, a suspendat din serviciu pe funcţionarul incorect deferind cazul parchetului local, care l-a trimes cabinetului de instrucţie pentru cercetări.

Instrucţia se face în secret de către d-l Gh. Vlădescu, judecător de şedinţă cu grad de preşedinte la tribunalul local, deoarece în această scandaloasă afacere sunt implicate şi câteva persoane din consiliul de ad-ţie al băncei, bine cunoscute în cercurile locale.

Se crede că în câteva zile se vor produce şi arestări în cauză.

Ultima oră.

Formarea Noului Guvern

(Prin fir telefonic dela redacţia noastră din Bucureşti)

Astăzi la orele 1½ s'a format noul guvern care a depus jurământul în faţa M. S. Regelui Carol II. Dăm mai jos lista completă a guvernului:

Preşedinţia şi Externe: Alex. Vaida Voevod,
Interne Ion Mihalache.
Finanţe Gh. Gh. Mironescu.
Agr. şi Domenii Voicu Nitescu.
Industrie Comerţ Virgil Madgearu.
Justiţie Mih. Popovici.
Comunicaţii Eduart Mirtô
Instrucţie Publică D. Gusti.
Muncă şi Sănătate D, R. Ioaniţescu.
Armată Gl. Samsonovici
Ministerul Ardealului Emil Haţiegan.
Ministrul Basarabiei Pan Halippa.

Subsecretarii de Stat

La **Preşedinţie** Rudolf Brandsch.
Presă V. V. Tilleа.
Interne Armand Călinescu şi Ion Popp.
Externe Gr. Gafencu.
Finanţe Gh. Crişan.
Agricultură şi Domenii M. Şerban şi M. Ghelmăgeanu.
Muncă şi Sănătate I. Coltor.
Aviaţie Radu Irimescu.

Un avion ia foc deasupra oraşului Piteşti

Dramatica salvare a aviatorilor

O dramatică întâmplare s'a petrecut în seara zilei de 12 crt. cu un avion militar din Capitală.

Pe la ora 7 şi ceva avionul Set 14, nr. 7, pilotat de sublt. Perju Const. şi având ca observator pe sublt. Rotaru Savu, ambi dela şcoala aeronautică din Bucureşti, s'a văzut nevoit din cauza ceţei groase de pe ruta Ploeşti-Târgovişte, să se abată spre oraşul nostru.

Ajunşi deasupra Piteştilor, cu groază cei doi aviatori au observat că un incendiu s'a declarat la bord din cauza defectării carburatorului, cum s'a constatat la aterizare. Cu o admirabilă prezenţă de spirit, observatorul Rotaru, a reuşit să desprindă rezervorul de benzină, pe cari l'a aruncat jos.

Rezervorul a căzut lângă oraş, la marginea ultimelor case.

Evitând astfel primejdia încendiului întregului aparat, pilotul a căutat loc de aterizare care s'a şi efectuat peste câteva minute, la punctul numit Găvana, de lângă oraş

La aterizare s'a văzut că axa de recunoaştere a avionului s'a rupt, şi deasemenea s'au deteriorat frânele şi roţile dela trenul de aterisaj. Mari avarii are şi carboratorul. Cei doi piloţi au scăpat, totuşi, complect neatinşi.

La faţa locului au sosit imediat autorităţile în frunte cu d. maior Gogulescu, I. Rădulescu, prefectul jud., primar C. Rătescu, poliţai Ioanid, cum şi un numeros public, cari au îmbărbătat pe cei doi aviatori.

Două bănci din localitate cer lichidare judiciară

Banca Populară din Piteşti şi Banca Sindicatul Viticol din localitate, au cerut tribunalului Argeş s.II-a Comercială cerere de lichidare judiciară. Tribunalul Argeş, secţia de vacanţă în şedinţa de eri a admis în principiu cererea sus numitelor bănci, delegând cu supravegherea lichidării pe d. Jude Preşedinte Gh. Vlădescu, fixându-le şi termen pentru convocarea creditorilor.

Introducerea cererilor sus numitelor bănci, a provocat vii discuţii în cercurile comerciale deoarece situaţia lor este în strânsă legătură cu legea pentru asanarea datoriilor agricole.

Locale.

CONCERT RELIGIOS

Duminică 7 August a avut loc în Biserica Catolică din localitate, un frumos şi foarte reuşit concert religios, organizat de către comunitatea respectivă.

Un public foarte numeros şi select a luat parte. D-l av. Th. Simionescu a executat la orgă un frumos preludiu, iar restul programului a fost acompaniat la orgă de către D-ra Marie Sattler şi orchestra Reg. I Vânători.

Deasemenea un preţios concurs a dat cunoscutul tenor D-l Şt. Szekely.

Informaţiuni

—Examenele particulare seziunea de toamnă şi corigenţile pentru şcolile secundare şi profesionale încep la 2 Septembrie pentru toate şcolile din ţară.

—d. Traian Teodorescu prim pretor al plăsei Argeş a fost transferat în interes de serviciu în aceiaş calitate în Jud. Orhei iar în locul d-sale a fost adus d. Aurelian Petruc.

—d. Stefan Antoniu a fost reîntregrat în postul de director al Prefecturi de Argeş.

—La şcoala normală de băieţi din Piteşti pentru anul şcolar 1932—33 sunt vacante următoarele locuri: cl. I 25, cl. III 32. cl. IV 14 cl. V 23, cl. VI 10 şi cl. VII 7 locuri. Inscrierile pentru locurile vacante se fac la direcţiunea şcoli în fiecare zi între orele 8—12 a.m. Taxele pentru acest an sunt la fel ca şi la celelalte şcoli normale, fiind fixate de minister.

—Sindicatul agricol din Jud. Argeş convoacă pentru Sâmbătă 20 August crt. ora 10 a.m. în sala cinema „Lux" din localitate la o consfătuire pe toţi agricultori din Jud. Argeş, pentru a lua hotărâri, contra companiei ce se duce pentru desfiinţarea sau modificarea legei pentru asanarea datoriilor agricole şi care dacă va fi desfiinţată sau modificată lezează situaţia celor ce beneficiază de ea.

—Suntem informaţi că la abatorul comunal din localitate s'ar fi săvârşit nereguli şi abuzuri. In numărul viitor al ziarului le vom da publicităţii.

—Ziarul „Presa" pe tot timpul vacanţei adică până la 15 Septembrie crt. va apare în format redus, urmând ca dela această dată să apară obişnuit.

Corpul Portăreilor Tribunalului Argeş

AFIPT Nr. 4234

— —

Tribunalul Argeş Secţia II prin Jurnalul Nr. 7542 | 932 dat în urma adresei Nr. 2572 | 932 a D-lui Judecător Sindic al Tribunalului Argeş la falimentul Pandele Ionescu, a dispus a se vinde cu licitaţie publică activul sus numitului falit fixând ziua de douăzeci şi şapte (27) August 1931 dela ora 12 a. m. înainte Se publică spre cunoştiinţa generală că în ziua şi ora sus citată ori ce persoană care ar dori să cumpere sus menţionatul activ compus din mobilier al falitului Pandele Ionescu, poate să se prezinte la localitate în Curtea de Argeş pentru a concura.

Licitaţia va începe de la preţurile arătate de expert prin inventar care ce poate vedea în ori ce zi de lucru de la ora 13—19 p. m. în biroul acestui corp la Dos. Nr. 2550 | 931 al S. II. Adjudecătorul va depune întreg preţul adjudecaţiunei taxa de înregistrare şi taxa proporţională.

Dos. Nr. 2550 | 931

AFIPT Nr. 4224.

— —

In baza Jurnalului Nr. 8273 | 1932 al Trib. Argeş, S. I., şi a sentinţei civile cu cu Nr. 296 | 932 a Tribunalului Argeş, S. I., învestită cu formula executorie Nr. 289 | 1932, care însoţind sentinţa civilă Nr. 215 | 932 şi cărţile de judecată civ,lă cu Nr. 748 şi 2969 | 1931 ale Judecăt. Mixte Piteşti, se publică spre cunoştinţa generală ca în ziua de 27 August 1932, ora 10 a. m. înainte se va vinde cu licitaţie publicată localitatea în oraşul Piteşti, jud. Argeş, str. Şerban Vodă Nr. 128, averea mobilă a debttorului Ştefan Oncescu din Piteşti, de suma de lei 2215 capital cu procent de 1 la sută pe an sporit cu 8 la sută pe an scontat actual al Băncei Naţionale cu începere dela 4 Septembrie 1931 data intrărei acţiunei până la achitare plus 800 (opt sute) lei cheltueli de judecată osebit timbrele şi tacsele de executare averea şi mobila ce se va vinde a susnumitului debitor este prevăzută în Procesul Verbal de urmărire dictat de d-l Portărel S. Francu de pe lângă Trib Argeş şi anume:

1) Una purcea aproximativ un an, albă. 2) Două paturi de fier complecte. 3) sobe mici godin. 4) una sobă mare de tuci cu două uşi. 5) Şase sute sticle goale, albe capacitatea ½. 6) Trei butoaie cu cercuri de fier cap. circa 15 deca fiecare. 7) Una tingire de aramă capacitate circa 3 deca (căldare). 8) Un cazan de aramă pentru rufe cu cotlonul său, capacitatea circa 5 deca.

In ziua şi ora sus arătată ori ce persoană capabilă poate să se prezinte la localitate pentru a concura.

Ad-judecătorul va depune întreg preţul adjudecaţiunei, taxa de înregistrare şi taxa proporţională.

Dosar nr. 272 | 32.

AFIPT Nr. 4248

— —

In baza jurnalului Nr. 7592 | 1932 al Tribunalului Argeş Secţia II şi a sentinţei comercială nr. 246 | 1931 a Trib. Argeş S II învestită cu formula executorie Nr. 329 | 1931 se publică spre cunoştinţa generală că în ziua de şase Septembrie 1932 de la ora 10 a. m. înainte se va vinde cu licitaţie publică la localitate în Piteşti în Piaţa Episcopiei Jud. Argeş averea mobilă a debitorului Gh. Lăzărescu pentru despăgubirea creditoarei Banca Piteşti Soc. Anonimă de suma de lei 73000 cu procente comerciale pe an plus 2% scontul Banca Naţională dela 5 Iulie 1931 şi 2000 lei cheltueli de judecată osebit timbrele şi taxele de executare până la achitare. Averea mobilă ce se va vinde a sus numitului debitor, este prevăzută în procesul verbal de urmărire dresat de D-l Portărel D. Roboiu de pe lângă Tribunalul Argeş şi anume:

1) Treizeci mese patrate 4 picioare de lemn de brad culoare maro cu feţele lor de mase de pânză. 2) Şaptezeci scaune în tablii cu resmători de lemn. 3) Două case de fier marca F. Verl Viu. S. Comp V. Vien şi Omega Bucureşti. 4) Un aparat de bere în bună stare. 5) Două oglinzi cu lungimea de circa 1,40 metri şi lăţime de circa 60 c. m. cu rama culoare neagră. 6) Un bufet din lemn de brad sus cu două deschizători şi jos tot cu două deschizători. 7) Şase butoae de lemn de stejar legate cu cercuri de fier în capacitate de circa 100 deca fiecare din care trei sunt pline cu vin nou recolta anului 1931. şi în în hotel. 1) Nouă paturi din drugi. 2) Nouă oglinzi mici de perete în rame de lemn în lungime de circa 70—80 c. m. şi lăţimea circa 30 c. m. fiecare.

In ziua şi ora sus arătată ori ce persoană capabilă poate să se prezinte la localitate pentru a concura

Adjudecătorul va depune întreg preţul adjudecaţiunei taxa de înregistrare şi taxa proporţională.

Şef Portărel. Frâncu,

Secretar, D. Rădulescu,

Dos. Nr. 208 / 1932 Corp.

Prefectura Judeţului Argeş
Serviciul Administraţiei Generale

P U B L I C A Ţ I U N E

Nr. 17199

1932 August 17

— —

Se aduce la cunoştinţa celor interesaţi că în ziua de 5 Septembrie a. c., ora 11 a. m. se va ţine în localul acestei Prefecturi, licitaţie publică cu oferte închise şi sigilate, pentru aprovizionarea Tribunalului Judeţului Argeş cu 15 vagoane (vagonul de 10.000 kgr.) cărbuni lignit necesar pentru cazanele de calorifer.

Licitaţia se va ţine în conformitate cu art. 88-110 inclusia din legea contabilităţii publice, regulamentul O. C. L. şi normele publicate în Monitorul Oficial cu Nr. 127 din 4 Iunie 1931.

Toate persoanele cari vor lua parte la licitaţie, vor depune pe lângă ofertă şi o garanţie de 5% din valoarea furniturii, iar oferta se va face în conformitate cu caetele de sarcini, cari se pot vedea în fiecare zi de lucru între orele 8—13 în localul Prefecturei Argeş.

p. Prefect, Şt. Antoniu

Şeful srviciului, Şt. Aricescu

Minis. Muncei Sănătăţi şi Ocrot. Sociale

SPITALUL I. C. BRATIANU
Piteşti

PUBLICAŢIUNE

— —

Se publică spre cunoştinţa generală că în ziua de 10 Septembrie 1932, ora 10 dimineaţa, se va ţine licitaţie publică, cu oferte închise şi sigilate, pentru furnizarea a 140.000. (una sută patru zeci mii) Kgr. păcură pentru ars, necesară acestui spital în iarna anului 1932—1933.

Ofertele vor fi însoţite de garanţia legală.

Condiţiunile se pot vedea în cancelaria spitalului între orele 10—12.

Supra oferte nu se primesc

Medic Primar Conducător,
Dr. MARINESCU

Ad-torul Spitalului.
D. I. LUPOIU

Nr. 452 / 1932 August 14

P U B L I C A Ţ I E

— —

S'a făcut în ziua de 18 Iunie 1932 opoziţie Ministerului de Finanţe din Bucureşti de către D-ra Profira Machelarie, că din imprundenţă mi s'au ars bonurile de la Nr. 67550—67559 inclusiv posedate cu borderoul Nr. 55098 de la Ministerul de Finanţe August 25 | 1919, a câte una mie lei; bonurile cu Nr. 2688, 23220; 23221 a una mie fiecare cu borderoul Băncii de Scont Bucureşti 17 August 1921, prin Banca Populară Piteşti; bonul cu Nr. 14607 a cinci mii lei tot dela Banca de Scont; bonul cu nr. 002740 a cinci mii lei şi cel cu Nr. 115857 la 1000 lei cu borderou Banca Română de Comerţ şi Credit din Praga Societate Anonimă, prin Banca Populară Piteşti Mai 26 | 1922.

Toate aceste bonuri sunt ale Imprumutului Unirei şi distruse de foc, afară de cupoane.

Cupoanele se încasează prin Sucursala Băncei Naţionale din Piteşti.

Se publică spre cunoştinţa generală.

Doctorul
S. ARON
nas, gât şi urechi
BUCUREŞTI
Calea Griviţei 118
Fost operator la clinicile universitare ale profesorilor Hayek şi Neuman dela Viena
Consultaţiuni: 12-1 a. m. şi 3-6 p. m.

Ştiri Diverse

— —

—Tribunalul Judeţului Argeş s. II-a în şedinţa de eri a admis în principiu cererea de lichidare judiciară cerută de comercianţii Petrică Diaconescu şi Calman Horovitz din localitate

—Cu începere dela 1 Aug. crt. s'a deschis dispensarul circ. I-a Piteşti cu d. dr. Stef. Simionescu iar cel al circ. II-a rămâne închis până la 1 Sept. deoarece personalul este plecat în concediu.

— Tribunalul Argeş s. II-a în complectul de vacanţă. a condamnat pe individul Ilie Antonie zis Antonescu din localitate strada Gare 26, de meserie turnător la 5 ani închisoare corecţională, pentru faptul că a pus în circulaţie monede de 20 le false.

TIPOGRAFIA
„LIGA POPORULUI"
I. IOTTA
Str. D-na Bălaşa Nr. 45 (în curte)
Execută ori ce lucrări atingătoare aceste branşe ca: Ziare, Reviste, Teze, Scrisori Comerciale, Dări de Seamă pentru Bănci, etc.

ANUL IV. — Nr 84 — EDIŢIE SPECIALĂ 2 LEI EXEMPLARUL — Joi 1 Septembrie. 1932

Presa

Organ inepdendent pentru apărarea intereselor Argeşene

Director: VLAD FURTUNA. — Redacţia şi Ad-ţia Str. Şerban-Vodă, 70

Populaţia oraşului este alarmată prin faptul că brutarii în urma urcări preţului la făină: au scumpit pâinea atât cea neagră cât şi cea albă cu 2 lei la Kgr Nădăjduim însă că d-l primar C. Rătescu va şti să înfrâneze această maşinaţiune a brutarilor şi morarilor, neadmiţând o astfel de scumpire care loveşte direct în punga consumatorului nevoeaş

Literatura didactică

Există fără îndoială, o literatură didactică, cu scopuri şi intenţii bine precizate ale cărei conture însă au fost până acum şterse—şi doar vag desluşite—de atmosfera turbure a unei meschine comercializări şi a unui protecţionizm rău înţeles de interesată monopolizare. Cartea de şcoală, în favoarea căreia se intreţinea anual cu o banală periodicitate, o vastă reclamă, scoţându-se cele mai adesea în evidenţă nu valoarea intrnsecă a conţinutului material, ci interesul comercial — circumscris pe regiuni, — a constituit, desigur până în acest an, un obiect de îndestulare a unor anumiţi factori din erarhia şcoalei imu[illegible]e, fiind lansată pe piaţă [illegible] ce marfă şi nedistin[illegible] prin altceva, decât prin anodina etichetă a oficialităţei.

Era incontestabil un mare rău care se aducea bunului mers al învăţământului, deoarece se punea în mâna şcolarilor, fără nici o alegere, şi în mod forţat, anumitele manuale, mai mult sau mai puţin alcătuite după principii stereotipe, ce anchilozează spiritul în cadrul îngust al unor regretabile tradiţii, ce nu aveau nici măcar scuza raţionalei selecţionări.

Libertatea la afirmare a talentului său, în cazurile cele mai dese, acea înnăscută dexteritate în a întocmi manuale de şcoală, care au existat în toate timpurile, dar pricina că nu au prins consistenţă a fost spiritul utilitar de comercializare, —aceste două vrednice călăuze nu s'au putut manifesta cu deplină vigoare, până acum, fiincă zăgazurile materialismului abject le împiedică orce avânt.

Am avut, astfel, în ultimii anii, o întunecată şi aspră perioadă de criză sau, dacă ne-am putea exprima asfel, de *anemiare* a adevăratului rost al cărţii. Virusul politicianismului veros s'a vârât şi aci. Şi dezastrul a fost fără pereche, lăsând în urmă consecinţe dintre cele mai dureroase. Se pare însă că, odată cu noile clarificări efectuate, în mod brusc în domeniul politicosocial, a început a se limpezi, cu frumoase sorţi de isbândă, şi rolul real al cărţei de şcoală, care formează, desigur, punctul arhimedic, în angrenajul învăţământului nostru actual. Cartea de şcoală constitune cea mai de seamă bază, pe care se poate ridica la înflorire de plină, principiul învăţământului unei ţări.

Şi dacă ne putem lăuda azi cu un progres al şcoalei nu tot acelaş lucru s'ar fi putut spune până acum despre evoluţia sau progresul cărţii didactice.

Până în pragul acestui nou an şcolar, manualele noastre didactice erau simple calapoade — unele mai vechi decât altele — pe care se exercitau stângaciu, spirite însufleţite de mobile străine de adevărul ideal al învăţământului. A lipsit nu numai emulaţia — care era o cantitate neglijabilă — dar, ce-i mai regretabil, la origina întocmirii cărţilor didactice de până acum, n'a dominat decât interesul material şi calculele de propagandă comercială.

Amândouă deopotrivă de abjecte, trebue să recunoaştem cu toţii. Din fericire s'a produs o înviorare cu apariţia nouilor manuale didactice, de anul acesta. O pleiadă de scriitori, publicişti şi dascăli, — uniţi în intenţii prin acel magnetic *consensus omnium,* izvorit din aceleaşi curate ideauri, — au reuşit să reabiliteze rostul cărţii de şcoală, îndrumând-o pe făgaşuri noui. S'a creiat în acest chip o adevărată *literatură didactică,* din sfera căreia a dispărut însă pe dată taraba şi reclama, fiind înlocuite prin principiul liberei alegeri. Pe frontispiciul manualelor didactice figurează, într'o fericită ambianţă, nume cunoscute, ca ale d-lor: Cezar Petrescu. Octavian Goga, S. Mehedinţi, Romulus Seişanu, M. Sadoveanu, D. V. Toni, Apostol Culea, Nichifor Crainic etc., Nume care nu răsună atât prin clopoţeii unor rigide investiri oficiale, —cât mai ales, printr'o activitate rodnică, în cele mai variate domenii de creaţiune intelectuală.

George I. Breazu-Leurdeni

Intrunirea Demobilizaţilor
din Judeţul Argeş

Duminecă a avut loc în oraşul nostru în sala teatrului comunal întrunirea soc. „Eroii Neamului" filiala Argeş a demobilizaţiilor şi văduvelor de războiu din jud. Argeş. Şedinţa se deschide la orele 10 a.m. sub preşedenţia d-lui T. Dănăricu, secretar general al soc. „Eroi Neamului" din Buc.

D. Savu Stoian preş filialei Argeş luând cuvântul urează bun venit membrilor comitetului central din Bucureşti, cari participă la întrunirea demobilizaţilor din filiala Argeş mulţumindu-le pentru sprijinul acordat.

D. inginer Alex. Ott cere strângerea tuturor demobilizaţilor în această organizaţie pentru a lupta la câştigarea drepturilor pentru împroprietărirea lor.

D. profesor Zaharia arată sacrificiile făcute de foştii luptători în marele războiu şi apelează la reprezentanţii autorităţilor locale pentru a înfăptui cât mai repede împroprietărirea cu terenuri în oraş a demobilizaţilor şi văduvelor din Argeş.

D. T. Dănăricu, secretarul general a Ligii Eroii Neamului din Bucreşti, arată că Liga, al cărei secretar general este, luptă cu tot sufletul şi conştiinţa pentru ajutorul moral şi material al demobilizaţilor, invalizilor şi văduvelor de războiu. Cere în numele celor 800000 de fraţi morţi la datorie, pentru soţiile şi copii acestora pământ pentru întemeierea unui cămin. D-sa arată apoi că demobilizaţii ca să constitue o forţă trebue, să-şi strângă rândurile şi aşa să ceară celor în drept, realizarea drepturilor lor. Aduce omagii în numele demobiliazţilor M. S. Regelui Carol al II-lea. Mai vorbesc în acest sens d-nii George Ploscaru secretarul ligei filiala Argeş, P. Stanciu, Gh. Târcolea şi N. Bălănescu orfan de războiu [illegible] dădei [illegible] M. S. R. Carol II

BANCHETUL

După întrunirea care a luat sfârşit la ora 1 p. m. demobilizaţii au pornit în corpore, manifestând pe străzile oraşului, ovaţionând pe M. S. Regele Carol II, după care a avut loc în grădina restaurantului „La Calul Bălan" un banchet, unde s'a toastat pentru M. S. Regele Carol II, Armand Călinescu subsecretar de stat, etc., cărora adunarea le-a expediat o telegramă de omagiu şi devotament.

Greva brutarilor din Piteşti

De câteva zile populaţia oraşului este insuficient alimentată cu pâine neagră, din cauză că între brutari şi morari s'au ivit grave neînţelegeri pe chestia urcării preţului la pâinea neagră. Pentru aceste motive populaţia săracă este nevoită să consume pâine albă şi aceasta la un preţ destul de ridicat, faţă cu criza actuală.

Nădejduim însă că d. primar va lua măsuri pentru a preîntâmpina aceste maşinaţiuni ale morarilor, în dauna celăţenilor consumatori

Informaţiuni

— D-l Ion Garofoiu profesor din localitate a fost numit inspector şcolar al învăţământului secundar din reg Bucureşti.

— D-l Valeriu Arsenescu şeful organizaţiei liberal-georgistă din localitate, s'a retras dela conducerea partidului pentru motive de ordin personal. In numărul viitor al ziarului ne vom ocupa pe larg de situaţia locală a partidului şi care sunt cauzele care l-au determinat pe dl. Valeriu Arsenescu să plece dela conducerea partidului, gest care a stârnit unanime regrete în rândurile partizanilor săi devotaţi.

Curtea cu juraţi de Argeş seziunea de toamnă se va deschide în ziua de 15 Octombrie crt. în sala de sediută a Tribunalului Argeş S. I.-a.

PRIMĂRIA COMUNEI URBANE PITEŞTI
Serviciul Administrativ

P U B L I C A Ţ I I

— —

Se publică spre cunoştinţa amatorilor că în ziua de 9 Septembrie 1932, ora 10 dim., se va ţine licitaţie în localul acestei primării pentru închirierea prăvălii cu nr. 8, partea dreaptă exterioară din hala de alimente din piaţa oraşului.

Această licitaţie se va ţine orală, conf. art. 41, din regulamentul de funcţionare al oficiului central de licitaţii.

Inchirierea se va face pe termen de trei ani, iar concurenţii vor fi însoţiţi de garanţia legală şi vor avea firmă inscrisă la Tribunal.

Nr. 8915 | 1932 August 20.

— —

Se publică spre cunoştinţa amatorilor, că în ziua de 9 Septembrie 1932, ora 10 dim., se va ţine a 2-a licitaţie, în localul primăriei, cu termen de urgenţă, conform legei contabilităţei publice, pentru darea în antrepriză a următoarelor lucrări şi anume:

1) Pentru executarea pavajului de bolovani de râu, pe strada nouă pe canalul Closeneşti din oraş, 2200 m. p. în sumă de lei 99000.

2) Pentru executarea pavajului de bolovani de râu pe strada nouă între piaţa de alimente şi strada Târgul din Vale din oraş, 1999 m. p. în sumă de lei 99950.

3) Pentru executarea pavajului de bolovani de râu pe strada Cimitirul Sf. Gheorghe din oraş, 2000 m. p., în sumă de lei 97000.

4) Pentru executarea pavajului de bolovani de râu pe strada Smeurei, de la strada Exerciţiul spre cimitirul din oraş, 1000 m. p., în sumă de lei 50000. Licitaţia se va ţine pentru fiecare lucrare în parte. Toate aceste lurări se vor executa conform devizelor şi caetelor de sarcini întocmite de serviciul technic al comunei şi caetul de sacini tip. publicate în M. Of. Nr. 183 din 9 August şi Nr. 127 | 931, şi pe care domnii antreprenori le pot vedea şi lua cunoştiinţă

în orice zi de lucru în cancelaria primării. Supra oferte nu se primesc.

Nr. 9689 | 1932 August 23.

— —

Se publică spre cunoştiinţa amatorilor, că în ziua de 16 Septembrie 1932, ora 10 dim., se va ţine licitaţie în localul acestei primării cu termen de urgenţă, cu oferte închise şi sigilate fără drept de supraoferte, conf. legei comptabilităţei publice, pentru darea în antrepriză aereparatului de la cazarma Secţii de Pompieri a comunei, în sumă de lei 8855. Aceste lucrări se vor executa conform caetului de sarcini, întocmite de serviciul technic al comunei, şi caetul de sarcini tip., publicat în Monitorul Oficial Nr. 183 din 9 August şi Nr. 127 | 931, şi pe care domnii antreprenori le pot vedea şi lua cunoştiinţă, în orice zi de lucru în cancelaria primării. Supra oferte nu se primesc.

Nr. 10082 | 1932 August 31.

— —

Se publică spre cunoştinţă amatorilor, că în ziua de 16 Septembrie 1932. ora 10 dim se va ţine licitaţie. în localul acestei primării, cu termen de urgentă cu oferte inchise şi şi sigilate fără drept de supraoferte, conform legi comptabilităţei publice, pentru darea în antrepriză a axecutărei lucrăriilor de tinichigerie şi vopşitorie la acoperişurile localurilor comunei, după cum se arată în deviz în sumă de lei 35.420. Aceste lucrări se vor executa conform devizului şi caetului de sarcini întocmit de serviciul tehnic al comunei. şi caetul de sarcini întocmit tip publicat în Monitorul Oficial Nr. 193 din 9 August şi Nr. 127 | 931, şi pe care domnii antreprenori le pot vedea şi lua cunoştinţă, în orice zi de lucru în cancelaria primăriei.

Supra oferte nu se primesc.

Nr. 10083 | 1932 August, 31

— —

Se publică, spre cunoştinţa amatorilor ca în ziua de 16 Septembrie 1932 ora 10 dim, se va ţine cu termen de urgenţă licitaţie, in localul acestei primării, cu oferte închise şi sigilate, fără drept de supra oferte conform legei comptabilităţei publice pentru darea în antrepriză a reparaţiilor necesare la localul şcoalei primare de băeţi Nr. 2 şi 3 din oraş. proprie tatea comunei, în sumă de lei 15.250.

Aceste lucrări se va executa conform devizului şi caetului de sarcini întocmit de serviciul technic al comunei, şi caetul de sarcini tip, publicat în Monitorul Oficial Nr. 183 din 9 August şi 127 | 931, şi pe care domnii antreprenori le pot vedea şi lua cunoştinţă, în orice-zi de lucru în cancelaria primăriei. Supra oferte nu se primesc.

Nr. 10084 | 1932 August 31

— —

Se publică spre cunoştiinţa amatorilor că în ziua de 16 Septembrie 1932. ora 10 dim. se va ţine licitaţie cu termen de urgenţă, în localul acestei primării, cu oferte închise şi sigilate, fără drept de supra oferte, conform legei comptabilităţei publice, pentru darea în antrepriză a refacerei acoperişului Uzinei de apă dela Gropeni, proprietatea comunei în sumă de lei 95000. Aceste lucrări se vor executa conform devizului şi caetului de sarcini, întocmit de serviciul technic al comunei, şi caetul de sarcini tip. publicat în Monitorul Oficial Nr. 183 din 9 August şi Nr. 127 | 931, şi pe care domnii antreprenori le pot vedea şi lua cunoştiinţă, în orice zi de lucru în cancelaria primării. Supra oferte nu se primesc.

Nr. 10085 | 1932 August 31.

— —

Se publică spre cunoştinţa amatorilor, că în ziua de 16 Sept. 1932, ora 10 dimineaţa, se va ţine licitaţie în localul acestei primării, cu oferte închise şi sigilate fără drept de supra oferte, conform legei comptabilităţei publice, pentru darea în antrepriză a următorelor lucrări şi anume:

1). Pentru furnizarea a 700 mentri patraţi. de pavale mici de baxalt dela 9 — 11 c. m. grosimea în formă regulată, predată în gara Piteşti, în sumă de lei 245.000, necesare pentru pavarea stradei Plevnei, dela Bulevardul Ferdinand până în strada Egâlităţei din oraş.

2) Pentru furnizarea a 200 metri liniari bordură „e granit de 25×30 cm., şi lungimea de cel puţin 1,00 metru, predată în sumă de lei 80.000, necesară pentru pavarea stradei Plevnei din oraş, de la Bulevardul Ferdinand până în strada Egalităţei. Licitaţia se va ţine pentru fiecare în parte. Toate aceste lucruri se vor executa conform devizelor şi caetelor de sarcini întocmite de serviciul technic al comunei şi caetul de sarcini tip. publicate în Monitorul Oficial Nr. 183 din 9 August 1931, şi pe care domnii antreprenori le pot vedea în ori ce zi de lucru în cancelaria primăriei. Supra oferte nu se primesc. Ofertele vor fi însoţite şi de garanţia provizorie de 5 %, iar domnii antreprenori vor dovedi cu acte, că are firmă înscrisă la Tribunal, şi cu certificate că au făcut lucrări similare. Art. 88—110 din legea contabilităţei publice, regulamentul oficiului central al licitaţii şi normele din Monitorul Oficial Nr. 127 | 931, sunt aplicabile acestor licitaţiuni.

Preşedinte,
CONST. RĂTESCU

Secretar General
GH GEORGESCU

Nr. 9531 | 1932, August 26.

Tribunalul Jud.ţului Argeş, Secţia I-a

D-l Judecător Sindic al Tribunalului Argeş, la falimentul Anghilina Diaconescu declarat în stare de faliment prin sentinta comercială a Trib. Argeş. S. I [illegible] cu adresa Nr. 3667 | 931. adresată d-lui Prim Preşedinte al Trib. Argeş S. I-a şi înregistrată la Nr. 38797 | 931, [illegible] mobilă a sus numitei falite să fie scoasă în vânzare cu licitaţie publică în pretoriul Tribunalului Argeş S. I-a şi acest Tribunal admiţând cererea prin Jurnalul Nr. 11231 | 931, a încuviiuţat a se vinde cu licitaţie publică în pretoriul Tribunalului Argeş. S. I a averea imobilă a sus numitei fante compusă astfel:

1) Una bucată de pământ moştenesc situată în oraşul Piteşti strada Mihai Viteazul Nr. 12, Plasa Uda jud. Argeş, lată de opt metri şi lungă de zece metri, învecinată la Răsărit cu str. Mihai Viteazul. la Apus cu proprietatea Lache Florescu fost M. Zinoviei, la Miază Zi cu Mariţa P. Marinescu şi la M. Noapte Iancu Anastasescu, pe care se afla construita una casă de zid învelită cu tablă de fier cu două camere de locuit cu un mic antreu şi una bucătărie. Asupra acestei averi nu există nici un fel de sarcini. Vânzarea şi adjudecarea sus menţionatei averi se va face în pretoriul Tribunalului Argeş S. I în ziua de 23 Septembrie 1932, ora 12 din zi. Licitaţia va începe dela 81040 lei fixată de expert. Sunt somaţi toţi aceia care vor pretinde vre un drept de chirie sau arendă de ipotecă sau privelegiu ca mai nainte de termenul vânzărei să-şi arăte pretenţiile lor Tribunalului ca mai târziu nu sunt ţinute în seamă.

Dos. nr. 5631 | 931.

Afipt nr. 4229.

—

D-na Elena Colonel Doctor N. Constantinescu ménajeră şi Colonel Doctor N. Constantinescu, acesta personal şi ca soţ pentru autorizaţie ambii din Piteşti str. Trivale nr. 9, Plasa Uda, Jud. Argeş cu petiţia înregistrată la nr. 24569 | 932, a depus la Tribunalul Argeş S I-a Jurnalul nr. 999 | 932 al Tribunalului Argeş S. II a cabinetul tutelar cerând a se vinde cu licitaţie publică în pretoriul Trib. Argeş S. I imobilul d-sale dotal, iar suma ce rezultă din vânzare să fie consemnată ca fond dotal pe numele d-nei Elena D-r N. Constantinescu şi acest Tribunal admiţând cererea prin Jurnalul nr. 8390 | 932 a încuviinţat această vânzare:

Imobilul ce se vinde este următorul: Un teren situat în Piteşti, strada Doamna Bălaşa nr. 43 plasa Uda judeţul Argeş. învecinat la Nord pe o lung. de 30.80m.l. cu propriet. Apostol Dima (spre bulevardul Ferdinand) şi pe o lungime de 36,70 m. l. cu proprietatea Băncei Technica Argeşană (spre str. D-na Bălaşa) la sud pe o lungime de 66 m. l. cu proprietatea d-lui Gh. Dumitrescu, la Răsărit pe o lungime de 11,35 m. l. cu strada D-na Bălaşa şi la Apus pe o lungime de 10,10 m. l. cu Bulevardul Ferdinand având terenul o lăţime de 10 50 m. l. între proprietatea d-lui Gh. Dumitrescu şi limita dintre proprietăţile Apostol Dima şi a Băncei Technica Argeşană, iar suprafaţa totală a terenului fiind de 712,80 m. p.. Asupra averei ce se vinde nu există nici o sarcină, vânzarea şi adjudecarea sus numitei averi se va face în pretoriul Tribunalului Argeş Secţia I-a, în ziua de şeapte (7) Octombrie 1932, ora 13 din zi. Licitaţia va începe dela suma de lei 114048 cât s'a fixat de expert. Sunt somaţi toţi aceia care vor pretinde vre un drept de chirie sau arendă de ipotecă sau privelegiu ca mai înainte de termenul vânzărei să-şi arăte pretenţiile lor Tribunalului mai târziu ne fiind ţinute în seamă.

Prim-Preşedinte,
Şt. Teodorescu.

Şef Portărel,
D. A. Popescu.

Dos nr. 3911 932.

Afipt nr. 4322.

Prefectura Judeţului Argeş
Serviciul Technic al Drumurilor şi al Constucţiunilor

PUBLICAŢIUNE

— —

Se aduce la cunoştinţa celor interesaţi că în ziua de 15 Septembrie 1932 ora 10 a. m. se va ţine în localul Prefecturei Jud Argeş licitaţie publică pentru darea în antrepriză a următoarelor poduri de lemn şi pietrişuri;

1). Reconstruirea pod. klm. 30+230 de pe şos jud. Budeşti—Olanu în valoare de lei 60000. 2). Reconstruirea pod. Klm. 6+310, de pe şos jud Budeşti—Olanu, în valoare de lei 72000. 3). Reconstruirea pod. klm. 19+590, de pe şos. V—lă Măcăi—Stoileşti în valoare de lei 116000. 4). Reconstruirea pod. klm. 0+924, de pe şos V—lă Oarja—Căteasca, în valoare de lei 150000. 5). Reconstruirea podului klm. 13+650, de pe şos. judeţului C.-de-Argeş—C.-lung în valoare de lei 75000. 6). Reconstruirea pod. klm. 6+687 de pe şos. V—lă Costeşti—Şerbăneşti în valoare de lei 80000. 7). Reconstruirea podului km. 6+330 de pe şos. V—lă Groşi—Drăguţeşti, în valoare de lei 35000. 8). Reconstruirea podului klm. 5+990 de pe şos. V—lă Groşi—Drăguţeşti, în valoare de lei 41000. 9). Reconstruirea podului klm. 24+500 de pe şos. jud. Piteşti—Păduroiu în valoare de lei 100000. 10). Reconstruirea podurilor klm. 20+028, 20+558 şi 25+000; de şos. V—lă Timoc—Cocoru în valoare de lei 180000. 11). Reconstrucţia podului klm. 20+518, de pe şos. jud C.-de-Argeş—Căineni în valoare de lei 298000. 12). Construcţia digului klm. 33+800—34 de pe şos V—lă Merişani—Brădet în valoare de lei 130000. 13). Aprovizionarea a 822 m. c. Pietriş cernut pe şos. V—lă Prundu—Răteşti în valoare de lei 100168. 14). Aprovizionarea a 400 m. c. pietriş cernut pe şos. V—lă Tigveni—Cepari în valoare de lei 36040.

Licitaţia se va ţine în formitate cu art. 88—110 inclusiv din Legea Contabilităţei Publice, Reg. Of. Central de Licitaţii şi normele publicate în Monitorul Oficial nr. 127 din 4 Iunie 1931.

Toate persoanele cari vor lua parte la licitaţie vor depune o garanţie de 5% din valoarea furniturii, în oferte de Stat garantate de Stat, cu borderou de proprietate sau recipisa de consemnarea sumei la ori ce Ad-ţie Financiară din ţară, iar oferta se va face în conf. cu caetele de sarcini, cari pot fi văzute în fiecare zi dela ora 11—13½ în localul Serviciului Technic Judeţean.

Prefect, ION I. RĂDULESBU,

Şeful Serv. Technic
Inginer, V. MARINESCU

Nr. 8056
1932 August 25

Doctorul
S. ARON
nas, gât şi urechi
BUCUREŞTI
Calea Griviţei 118
Fost operator la clinicile universitare ale profesorilor Hayek şi Neuman dela Viena
Consultaţiuni: 12-1 a. m. şi 3-6 p. m.

Tip. Liga Poporului I. Iotta Piteşti

Lui d. Popescu Şef Portărei Loco

ANUL IV. — Nr. 85
EDIŢIE SPECIALĂ
2 LEI EXEMPLARUL
5 Octombrie 1932

Presa

„Este o mare greşeală" — scria Stuart Mill încă acum 60 ani — „de a socoti că o criză economică este o urmare a unei supraproducţiuni. — Cauza directă a crizei rezidă în restrângerea creditului, şi îndreptarea trebueşte căutată nu într'o micşorare a producţiei, ci tocmai în restabilirea încrederei"

Organ independent pentru apărarea intereselor Argeşene
Director: VLAD FURTUNA.
Redacţia şi Ad-ţia Str. Şerban-Vodă, 70

DEPOZIT

Oameni de ispravă

Vremurile vitrege prin care trecem, a imprimat oamenilor un caracter irascibil şi foarte aspru. Din orice nimică ce impresionează nervii noştri slăbiţi, făurim critici, uneori nedrepte şi necruţătoare. Civilizaţia actuală e foarte bogată în oameni de idei şi foarte săracă în oameni de fapte. Ca să nu ne prăpădim de foame în această lume plină cu vârf de idei, e necesară — printr'o vorbă spusă la timp şi la locul ei — să stimulăm activitatea extrem de rărită, a puţinilor oameni de fapte.

Şi ca nu cumva să dau de bănuit ideologilor înăcriţi, care sunt convinşi că o vorbă bună, spusă despre cineva, înseamnă preludiul ciolanului tradiţional, trebue să mărturisesc că funcţia mea actuală, nu mi-ar permite sub nici un cuvânt vre-o ascensiune profesională, sau vre-un alt câştig material.

In ultimul timp, bunul Dumnezeu s'a milostivit şi a plouat peste noi cu .... primari. Toţi, ilustrii profesori, în adevăratul sens al cuvântului — dar lipsiţi de nepreţuitele însuşiri gospodăreşti. Se prea poate să fi făcut şi ei ceva... Dar noi, cetăţeni ingraţi, ignoranţi şi extrem de pretenţioşi, îmbuibaţi de prea numeroasele binecuvântări ale votului obştesc, să nu fi fost senzibili la înfăptuirile lor. Dar şi cei cari poate aflau întâmplător despre anumite acte gospodăreşti, le uitau repede, când în câte o trăsură, îşi muşcau limba, explorând bulevardul gării.

Eri timpurile erau mai senine decât azi. Un vot deci în plus primarilor de ieri.

Când am văzut lângă uzină forfotind cazanele cu asfalt nu-mi venea să cred ochilor. O adevărată minune. Dealtfel cred că deaceia a fost mai acum câteva zile un semn ceresc, vizibil mai ales depe strada „Mare" şi „Bulevardul cu pricina", (eclipsa de lună).

Domnule Rătescu, să dea D-zeu ca partidul din care faci parte, să aibe — aci în Argeş — atâţea oameni de ispravă, câte găuri ai astupat D-ta pe cele două străzi! Să fi sigur că în acest oraş sunt oameni cari îţi apreciază la justa lor valoare sforţările D-tale gospodăreşti, iar vorba mea bună, să inaugureze cele ce vor urma.

G. I. Enescu-Bughea

Furtunoasa şedinţă a consilului com. din Piteşti

(Instalarea vechiului consiliu. Alegerea noului primar. Consilierii liberali se abţin dela votare. Cum a decurs alegerea).

Miercuri 5 Octombrie crt. la orele 6½ p. m. a avut loc în sala de şedinţă a Primăriei Piteşti, instalarea vechiului consiliu comunal, disolvat ilegal de fostul guvern Iorga-Argetoianu cum şi alegerea noului primar. Şedinţa se deschide sub preşedinţia de vârstă a d-lui Nicolae Bobancu farmacist din localitate, asistat fiind de d. Gh. Georgescu secretarul general al primăriei.

Se face apelul nominal al consilierilor şi răspund prezenţi majoritate.

d. Ionel Rădulescu prefectul judeţului declară şedinţa deschisă şi arată că conf. ordinului ministerului de Interne se cere reinstalarea vechiului consiliu comunal dizolvat după cum se ştie în mod ilegal de fostul guvern.

d. Iancu Purcăreanu deputat, din partea consilierilor liberali, citeşte o declaraţie semnată de aceştia, în care arată că participă la lucrările de reinstalare numai pentru considerente de ordin gospodăresc, iar nici decum în baza legei pentru organizarea ad-ţiei locale pe care o găseşte anticonstituţională.

d. Ion Rădulescu pref. judeţului luând cuvântul, socoate că nu-şi mai avea rostul să se citească asemenea declaraţii, aci, unde toţi trebue să colaboreze la propăşirea şi promovarea intereselor gospodăreşti ale oraşului, iar nu acelor politice.

d. Iancu Purcăreanu deputat, în replică răspunde şi face o aspră critică a legei ad-ţiei locale, care este după d-sa călcătoare de constituţie.

Un incident

Se procedează apoi la depunerea jurământului a doui consilieri de drept d-nii Nicolae Mareş revizor şcolar şi Profesor M. Nanu.

d. Iancu Purcăreanu ridică incidentul că d. N. Mareş revizor şcolar nu poate depune jurământul întrucât nu domiciliază în localitate. Consiliul nu ţine seamă de incidentul ridicat şi noui consilierii de drept prestează legiuitul jurământ.

Alegerea noului primar

Se ia în discuţie alegerea noului primar. *D. Spirică Emanoil* avocat cere să se ştie cine candidează şi cere votul secret. Se propune candidatura d-lor Constantin Rătescu fostul primar şi Spirică Emanoil avocat.

Se procedează la alegerea prin vot secret. Consilieri liberali; Iancu Purcăreanu, Marin Popescu, Gl. Toma Lişcu, Doctor Dumitriu, Ion Popescu-Berbec, Alex. Batist, D-ra Dinescu, H. Bănescu şi N. Bobancu se abţin de la votare. La despuierea scrutinului a întrunit majoritatea de 14 contra 13 voturi *d. Avocat C-tin Rătescu, care a fost proclamat ales ca primar al oraşului Piteşti*. Se procedează tot prin vot secret la alegerea ajutorului de primar şi cu majoritate de voturi se alege fără contra candidat d. avocat Gh. Petrescu, (lib). Consiliul comunal alege delegaţia permanentă. Se propune *candidatura d-lor Ion Călugărescu, Pr. Postelnicescu, Nicolae Mircea, D. Georgescu şi Matei Iosifescu*, Se pune la vot şi se alege cu majoritate d-nii: Nicolae Mircea, D. Georgescu, şi Pr. Postelnicescu membri în delegaţia permanentă şi supleanţi d-nii: Matei Iosifescu şi Ion Călugărescu.

Din cauza timpului prea înaintat se amână pentru o şedinţă viitoare, alegerea membrilor în comisia de verificare, financiară, etc. Şedinţa se ridică la orele 9½ seara.

Rep.

Citiţi şi răspândiţi
Ziarul PRESA

Informaţiuni

— —

Comisarii C. Dobrescu şi I. Folescu au fost detaşaţi în interes de serviciu primul la poliţia oraşului R.-Vâlcea şi secundul pe lângă poliţia Capitalei, la controlul streinilor, iar d-nii C-tin Lipoveanu comisar dela chestura Braşov, a fost detaşat la poliţia locală şi Ion Chiriţescu comisar ajutor încetându-i detaşarea dela punctul de frontieră Cuiungiuc-Caliacra, a fost reintegrat în aceiaş calitate la poliţia Piteşti.

— —

La tribunalul local s'au înregistrat 354 cereri pentru asanarea datoriilor agricole în valoare totală de circa 220 milioane lei.

— —

Consiliul comunal al orasului a aprobat la cererea serviciului technic suma de lei 1.400.000 pentru repararea băilor comunale.

— —

In numărul viitor al ziarului ne vom ocupa de cazul Mia Hagianoff care a fost abandonată de către mama sa Maria Hagianoff mare proprietară din com. Hârseşti-Argeş, după urma căreia susnumita a fost aruncată în ghiarele desfrâului, din care cauză a încetat din viaţă în condiţiuni tragice într'un spital din Bucureşti.

— —

Curtea cu juraţi din Argeş seziunea de toamnă se va deschide în ziua de 15 Noembrie crt. în sala de şedinţe a Trib. Argeş s. I-a.

— —

— d. Ing. Zaharia dela Serviciul apelor din localitate, a fost suspendat din serviciu. In acest scop a sosit d. Insp. Mühldorf din Ministerul Lucrărilor Publice, care anchetează şi verifică gestiunea financiară a numitului, deoarece se crede că s'ar fi săvârşit oarecari nereguli. Vom publica la timp şi rezultatul anchetei.

STIRI SI FAPTE

Primăria orașului aduce la cunoștință în mod excepțional, pentru acest an, că se face revizuirea listelor electorale a le alegătorilor de comună, în care se vor face noui înscrieri și ștergeri în cursul acestei luni. Cetățenii cari nu figurează pe aceste liste și întrunesc condițiunile legii vor prezenta acestei primării cereri de înscriere. Pot cere înscrierea și femeile cari întrunesc condițiunile art. 375 din legea administrației locale.

— —

Cu ocazia cursurilor de apicultură ținute zilele trecute la școala de agricultură din comuna Dobrogostea Argeș, s'au pus bazele soc. de apicultură „Albina Argeșului". S'au adoptat statutele societății centrale din București și s'a ales următorul consiliu de administrație: D-nii T. Apostol directorul școalei de apicultură Dobrogostea, președinte; Gh. P. Ionescu înv. Stroești vicepreședinte; Pr. Cristea Rădulescu – Băiculești, Pr. Mucenic Florescu-Căpățâneni, C. Ciolcă învăț. Poenari, I. Constantinescu înv. Drăganu, Gh. Popescu înv. Bercioiu, T. Eșanu prof. Dobrogostea Ioanicescu insp. în Uniunea Cooperativelor, Pr. I. Sandu-Stroești și Vasile Anghel înv. Podu-Broșteni mebri.

— —

Tribunalul Argeș s.II, a admis în principiu cererea de lichidare judiciară cerută de comercianții C-tin Bărbulescu, croitor; David Marcus, librărie și Frații Iuga, magazin de fierărie din localitate; de asemenea a admis în principiu cererea librarului Gh. Mitu din C.-de-Argeș, delegând pe d. Jude Președinte Gh. Vlădescu, cu supravegherea patrimoniului lichidator.

— —

Incepând cu numărul viitor al ziarului ne vom ocupa pe larg de procesul intentat de d-na Maria Dumitrescu-Bejan farmacistă din localitate, contra d-lui Ion Alexandrescu judecător Stoiceni-Argeș, actualmente la Oumitrești-Olt, prin care numita cere 500.000 lei daune morale și 800.000 lei daune materiale pentru totdeauna, motivând acțiunea pe bază de seducțiune prin promisiuni de căsătorie reușind astfel so aibă concubină timp de 10 ani, după care timp a părăsit-o.

— —

In ziua de 21 Septembrie crt., a venit spre judecare înaintea Trib. Arges s. I-a, procesul de abuz de putere și insultă, intentat de directorul ziarului nostru contra individului Vasile Purcăreanu fost consilier comunal sub „tehnicieni". Acțiunea se bazează pe faptul că susnumitul individ în calitatea sa pe care o avea atunci, a interzis în mod samavolnic accesul directorul nostru în localul primăriei. S'au audiat martorii prezenți, iar pentru cei lipsă s'a dat un nou termen de judecată la 6 Februarie 1933.

— —

— Prin decizia ministerială Nr. 58377 din 19 Septembrie crt. s'a ridicat suspendarea din serviciu a d-lui D. Lupoiu Ad-torul Spitalului Brătianu din localitate, întrucât la verificarea făcută de către d. insp. financiar Petculescu din Ministerul Sănătății Publice, asupra scriptelor cât și la cassa spitalului, gestiunea sus numitului s'a găsit în cea mai perfectă regulă.

Primăria Com. Urb. Pitești
Seviciul Administrativ

PUBLICAȚII

— —

Se publică spre cunoștiința amatorilor, că în ziua de 6 Octombrie 1932, ora 10 dim., se va ține licitație în localul acestei primării, cu oferte închise și sigilate, fără drept de supra oferte, conform legei comptabilității publice, pentru furnizarea pâinei calitatea 2-a necesară azilului de bătrâni al comunei, circa 20 de pâini, pe termen de un an.

Pâinea va întruni condițiunile caetului de sarcini al oficiului central de licitații.

Nr. 11046, 19 Sept. 1932.

— —

Se publică spre cunoștiința amatorilor că în ziua de 6 Octombrie 1932, ora 10 dim. se va ține licitație cu termen de urgență, în localul acestei primării, cu oferte închise și sigilate, fără drept de supra oferte, conform legei comptabilității publice, pentru darea în antrepriză a instalațiilor de closete la localul Poliției locale, proprietatea comunei, în sumă de lei 35.000.

Aceste lucrări se vor executa conform devizului și caetului de sarcini, întocmit de serviciul technic al comunei, și caetului de sarcini tip. publicat în Monitorul Oficial Nr. 183 din 9 August 1931 și Nr. 127 | 931, și pe care domnii antreprenori le pot vedea și lua cunoștință, în ori ce zi de lucru în cancelaria primăriei.

Supra oferte nu se primesc.

Nr. 11045, 19 Sept. 1932.

— —

Se publică spre cunoștiința amatorilor că în ziua de 15 Noembrie 1932, ora 10 dim. se va ține licitație licitație în localul acestei primării, cu oferte închise și sigilate, fără drept de supra oferte, conform legei contabilității publice, pentru darea în antrepriză a furnizărei tutulor imprimatelor registrelor, condici de percepere cu chitanțe asuș, publicațiuni, ordonanțe, devize, regulamente comunale, caete de sarcini, condici generale și speciale, condici de taxa brutăriilor, tablouri de recutare etc., necesare tuturor serviciilor primării și pedinte de primărie și care se poate vedea în ori ce zi de lucru, în cancelaria primăriei la secretariar.

Confecționarea și furnizarea se dă pe termen de un an cu începere dela 1 Ianuarie 1933.

Concurenți vor dovedi cu certificate că are firmă înscrisă la Tribunal.

Nr. 11516, 1932 Octomb. 4

— —

Se publică spre cunoștiința amatorilor că în ziua de 14 Octombrie 1932, ora 10 dim., se va ține licitație cu termen de urgență, în localul acestei primării cu oferte, conform legei contabilității publice, pentru darea în antrepriză a lucrărilăr de reparațiuni necesare la abatorul comunei din oraș, în sumă de lei 99600.

Aceste lucrări se vor executa conform devizului și caetului de sarcini, întocmit de serviciul technic al comunei și caetului de sarcini tip publicat în Monit. Oficial Nr 183 din 9 August și Nr, 128 | 931 și pe cari domni antreprenori le pot vedea și lua cunoștiință, în ori ce zi de lucru în cancelaria primării.

Supra oferte nu se primesc Ofertele vor fi însoțite de garanția de 5 la sută, iar domnii antreprenori vor dovedi cu acte că are firmă înscrisă la Tribunal, și cu certificate, că au lucrări similare.

Art. 88–110 din legea contabilității publice, regulamentul oficiului Central de licitație și normele din Monit. Oficial Nr. 127 | 931 sunt aplicabile acestor licitațiuni.

Nr. 11330, 1932 Sept. 24

Președinte,
CONST. RĂTESCU

Secretar General
GH GEORGESCU

Corpul Portărelor Tribunalului Argeș

AFIPT Nr. 4989

In baza jurnalului Nr. 1858 | 932 al Tribunalului Argeș s. I și a deciziei comercială Nr. 193 | 929 a Curtei de Apel București s. III învestită cu formula executorie Nr. 64 | 930 se publică spre cunoștința generală ca în ziua de 10 (zece) Octombrie 1932 de la ora 10 a. m. înainte se va vinde cu licitație publică la localitate în com. C. de Argeș jud. Argeș averea mobilă a debitorului Gh. Stănescu Bulacu pentru despăgubire creditoarei Creditul Românesc S.A. București str. Constantin Mile Nr. 16 de suma de lei 60000 (șasezeci mii) cu procente legăle comerciale pe an de la 15 Noembrie 1928 până la achitare plus lei 5000 (cinci mii) cheltueli de judecată osebit timbrele și taxele de executare până la achitare. Averea mobilă ce se va vinde a sus numitului debitor este prevăzut în procesul verbal de urmărire dresat de D-l Portărel D. Roboiu de pe lângă Tribunalul Argeș și anume:

1) 24 paturi de fier cu somiere, cu saltele de lână cu plapumile și lenajurile lor; 2) 10 șifoniere cu 2 uși fiecare cu 2 sertare și uși cu un ochi din lemn de brad; 3) 20 noptiere; 4) 10 lavoare de tablă vopsite alb; 5) 30 mese de de lemn pe 4 picioare; 6) 80 scaune de lemn diferite forme; 7) 5 butoae de lemn stejar legate cu cercuri de fier pline cu vin alb de masă fiecare butoi de circa 100 deca; 8) Una casă de fier merca M. Holder feisgel Vien pentru bani; 9) Două butoae cu țuică circa 100 deca unu.

In ziua și ora sus arătată ori ce persoană capabilă poate să se prezinte la localitate pentru a concura. Adjudecătorul va depune prețul adjudecațiunei taxa de înregistrare și taxa proporțională.

Dos. Nr. 120 | 932 Corp.

— —

AFIPT Nr. 4991

Tribunalul Jud. Argeș prin jurnalul Nr. 8323 | 932 dat în urma adresei Nr. 4617 | 932 a D-lui Jude Sindic al Trib. Argeș la falimentul Ion Predescu a dispus închirierea imobilului sus menționatului falit din Pitești str. Târgu din Vale Nr. 24, fixând ziua de 14 Octombrie 1932 ora 13 din zi.

Se publică spre cunoștința generală că în sus citata oră și zi ori ce persoană care ar dori să închirieze sus menționatul imobil pe termen de un an de zile cu începere dela 26 Octombrie 1932 poate să se prezinte în biroul sindicatului falimentelor la Trib. Argeș pentru a concura.

Licitația va începe de la 16000 (șasesprezece mii) lei iar modul de plata chiriei se va fixa cu ocazia faceri contractului de închiriere.

Dos. Nr. 388 7 | 928

AFIPT Nr. 5008

In conformitate cu dispozițiunile art. 481 procedura civilă se publică spre cunștința generală că Tribunalul Argeș S. I-a prin Jurnalul Nr. 8484 | 932 a admis cererea Creditului Românesc Soc. Anonimă cu sediul în com. București str. Constantin Mile Nr. 16 prin reprezentanți săi legali și a ordouat a se urmări veniturile generale imobiliare ale imobilelor situate în orașul Curtea de Argeș str. Negru Vodă Nr. 50 și 51 proprietatea debitorului Gh. Stănescu, Bulacu din Curtea de Argeș până la concurența sumei de lei 60000 capital cu procent legai comercial dela 15 Noemb. 1928 până la complecta achitare, lei 5000 cheltueli de judecată osebit cheltuelile de urmărire și executare ce această datorează sus menționatului Creditor Creditul Românesc Soc. Anonimă cu sediul în București str. C. Mile 16 în baza sentinței Nr, 1954 | 929 a Trib. Ilfov Secția II-a Comerț confirmate prin Decizia Curței de Apel S. III Buc. Nr. 193 | 929 învestită cu formula executorie Nr. 94 | 930 și în ziua de 29 Septembrie 1932 s'a efectuat de Portărei Argeș urmărirea sus menționată.

Dos. Nr. 120 | 932 corp.

Șef Portărel, D. Popescu,
Secretar, D. Rădulescu

AVIZ

Subsemnatul C. Oțelescu comerciant din localitate, aduc la cunoștiința onoratei mele clientele că am deschis în acest oraș str. Sf. Vineri Nr. 10, un magazin de Sticlărie și Porțelanuri precum și un atelier de tinichigerie unde se execută ori ce lucrări în această branșe cu prețuri de concurență.

Cu stimă,
C. OȚELESCU

AVIZ IMPORTANT

Se aduce la cunoștința generală că pentru sezonul de toamnă și Iarnă am adus un mare stoc de ștofe pentru paltoane, Pardesiuri Haine și Uniforme Scolare, cu prețurile cele mai convenabile desfidând ori ce concurență. Paltoane bărbătești prima calitate furnizez cu toate furniturile și cusut dela 2000 lei deasemenea și costume bărbătești începând dela 1800 lei. Croială ireproșabilă și lucru garantat.

Cu toată stima,
Croitoria „Avântul"
C. POPESCU

Doctorul
S. ARON
nas, gât și urechi
BUCUREȘTI
Calea Griviței 118
Fost operator la clinicile universitare ale profesorilor Hayek și Neuman dela Viena
Consultațiuni: 12-1 a. m. și 3-6 p. m.

Tipografia „Liga Poporului" I. Iotta, Pitești

ANUL IV. — Nr. 86

EDIȚIE SPECIALĂ
2 LEI EXEMPLARUL

15 Octombrie 1932

Presa

„Este o mare greșeală" — scria Stuart Mill încă acum 60 ani — „de a socoti că o criză economică este o urmare a unei supraproducțiuni. — Cauza directă a crizei rezidă în restrângerea creditului, și îndreptarea trebuește căutată nu într'o micșorare a producției, ci tocmai în restabilirea încrederei"

Organ independent pentru apărarea intereselor Argeșene

Director: VLAD FURTUNA.

Redacția și Ad-ția Str. Șerban-Vodă, 70

Pactul de neagresiune

In ultimul timp, iarăși s'a pus pe tapet chestiunea pactu lui de neagresiune între România și Soviete. Chestiunea de față a periclitat situația guvernului într'un mod destul de serios. Este semnificativ gestul d-lui Titulescu, care între altele ar dori, pare-se, ca d-sa să nu ducă tratativele. Nu ne interesează aceasta. Ne interesează faptul în sine: dacă putem încheia un pact similar sau dacă e momentul prielnic unei asemenea încheieri. Dacă în fond putem conta pe oficialitatea și diplomația sovietică, știind prea bine că se pune mereu chestia Basarabiei. Sovietele doresc în cel mai greu caz, un plebiscit, care ar fi surprinzător poate pentru ambele părți, cine știe!

Moscova demonstrează mereu că nu renunță la Basarabia, iar ca o ilustrare a demonstrațiunii, informațiunile radiofonice sunt suficiente. Concomitent, publicațiunile sovietice conțin articole semnificative. Astfel din Nr. 20 al oficiosului Republicei Sovietice Moldovenești, ziarul „Moldova Socialistă", reproducem următoarea declarațiune făcută de președintele comisarilor Republicei Dumitriu:

„Malul drept al Nistrului se află și în prezent sub stăpânirea ocupanților români. Cunoașteți cu toții istoricul ocupației Moldovei. Cu toate că s'au scurs 13 ani dela ocuparea Basarabiei, atitudinea Uniunii Sovietice în chestiunea Basarabiei, a rămas nestrămutată".

Ar fi suficiente aceste afirmațiuni, însă mai redăm câteva din cele care ne stau la îndemână și anume că, la al V-lea congres al Uniunii Sovietice, comerțul Central stabilește în rezoluțiunea sa că „Basarabia face parte integrantă din Uniunea Sovietică și ocuparea acestei provincii este vremelnică".

Iarăși Stalin cu prilejul celui de al XVI-lea congres al partidului comunist, referindu-se la chestiunea Basarabiei a afirmat că „această provincie se află sub o ocupație politică străină", iar cu ocazia celui de al V-lea congres pan-moldovenesc primul comisar al moldovei Sovietice, a declarat:

„Ocupând cu forța Basarabia nici după 13 ani dela unire România nu se simte, acolo stă până pe situație".

Ce au de spus iluștrii noștri diplomați și toți acei care sunt pentru pactul de neagrasiune și orice înțelegeri cu Sovietele? Am putea concepe noi că semnarea unui pact de neagresiune, fără condițiuni față de chestia Basarabiei, înseamnă lichidarea acestei chestiuni?

Spusele oficialității sovietice oglindesc atitudinea decisă a Moscovei în chestia Basarabiei.

Afirmațiunile de mai sus sunt rostite nu așa de mult și oricum chiar nu se poate pune vre-o bază serioasă pe orice declarațiuni din partea sovietelor, căci politica lor are dublu sensuri ca și toate limile generale împreună cu năbădăioasele lor piatiletce.

Sunt de dorit orice pacte care garantează învilabilitatea unor angajamente luate, însă..... lăcătele sunt pentru oameni cinstiți... Și noi, oricât am căuta o înțelegere cu Moscova, fapt ce ne-ar aduce în raport pe tărâmul economic în cazul deschiderii graniței, politica bolșevică ne va pricinui un rău enorm: propagnarea fățișe adogmelor comuniste, care vor duce mai curând sau mai târziu (depinde de teren) la disoluțiunea patrimoniului nostru strămoșesc.

PAUL DONICI

Scandalul cu pâinea

De câteva zile brutarii din localitate, au declarat grevă voind ca să scumpească pâinea cu încă un leu la Kgr. Cu acest prilej nu mai scot pâine neagră, dar profitând de nesupravegherea autorităților locale, brutarii scot pe sub mână câte un cuptor două de pâine neagră în greutate nereglementară, și de calitate foarte proastă.

Și atunci ne întrebăm care este adevăratul rost al acestei greve? Specula ordinară a cetățenilor, sau scumpirea pâinei?.

Se zice că în doleanțele lor, brutarii ar fi susținut că numai scot pâine neagră, deoarece este lipsa de făină neagră pe piața locală. Ne surprinde acest lucru, și credem că numai moara „Progresul" care este în legătură directă cu brutăria populară în scopul de a-și plasa numai făina albă, este vinovată de acest scandal.

Atragem atențiunea primăriei de a lua severe măsuri contra vinovaților, neadmințând sub nici un motiv o urcare a prețului la pâine, pe aceste timpuri când atât negustorul cât și funcționarul abia pot câștiga pentru existență.

Reinstalarea Cons. Județean

In ziua de 8 Octombrie crt. a avut loc în prezența d-lui Armand Călinescu subsecretar de Stat la Interne, reinstalarea vechiului consiliu județean dizolvat în mod ilegal și abuziv de fostul guvern Iorga-Argetoianu; Reinstalara s'a făcut conf. ord. cu nr. 12.792 | 932 al Minist. de Interne. Consiliul județean reinstalat a precedat prin vot secret la alegerea diferitelor comisii, și s'au ales cu majoritate în:

Delegația permanentă d-nii: Nae Popovici, Șt. Ilíescu, Preot Beștea și Al. Ionescu titulari și d nii Ilie Tudora, M. Georgescu și Niță Gheorghe supleanți.

Comisia de verificare: N. Penescu, Pr. Negoescu, Gh. Matei, Pr. Ionescu și D. Rizescu.

Comisia de Rechiziții: Alex, Georgescu titular, D. Georgescu supleant.

Comisia Recrutare: Marin Georgescu, titular Gh. Moisescu, supleant.

Consiliu de Higienă: Petre Petrescu avocat și deputat.

In com. propuneri numiri și înaintării a funcționarilor județeni: Nae Popovici.

Comisia Jud. de expropriere: Nae Popovici, Alex. Georgescu, titulari și Niță Gheorghe supleant, *Membrii de drept în cons, Camerei agricole:*

Gh. Gheorghiu, Ing. Negrețu, Ilie Tudora, Preot C. Beștea, Gh. Moisescu, Gh. Matei, Preot Ionescu, și Stoica Dumitrescu.

Informațiuni

— —

Termenul pentru înmatricularea firmelor comerciale și industriale s'a prelungit până la sfârșitul anului, irevocabil, urmând ca după această dată să nu se mai acorde niciun termen de amânare.

— —

In seziunea de toamnă a Curtei cu jurați de Argeș care începe la 15 Noembrie crt. va veni spre judecată procesul de calomnie prin presă intentat de d-l Armand Călinescu subsecretar de stat la interne și șeful Național-Țărăniștilor din Argeș contra domnilor Iancu Purcăreanu, deputat și șeful organizației de Argeș: Honoriu Bănescu, Al. Dumitrescu decanul baroului, N. Ioanicescu, Marin Popescu, Ștefan Rădulescu și Ion Ghinescu avocați și membri ai partidului liberal ducist din Argeș.

— —

Inscrierea elevilor pregătiți în particular pentru școalele secundare și profesionale, se va face conform ordinului Ministerului Instrucției Publice până la 11 Noembrie, crt. după care dată nu se va mai primi sub niciun motiv nici o înscriere.

— —

In seziunea de toamnă a comisiei de bacalaureat, care a avut loc la liceul Brătianu din localitate, sub președenția d-lui prof. universitar Gușuleac din Cernăuți, s'au prezentat la înscriere, 164 candidați. Au intrat în examen 135 candidați și au obținut bacalaureatul 97.

— —

In locul d-lui Ing. Ladislau Zaharia dela serviciul apelor, care a fost suspendat din serviciu până la terminarea anchetei d-lui Ing. Mühldorf inspector în ministerul lucrărilor publice, a fost delegat cu conducerea d. Ing. Băcanu dela serviciul apelor din Brașov.

— —

La primăria orașului a avut loc acum câteva zile o inspecție generală a d-lui Insp. Ad tiv Pretorian, atât gestiunea financiară cât și

la cea administrativă, unde a găsit toate în perfectă regulă, cu care ocazie a întocmit un raport de cele constatate pe care la înaintat spre confirmare, ministerului de Interne.

— —

In urma ordinului ministerului de inte ne din 8 Octombrie crt., a fost confirmat ca primar al oraşului d. avocat Spirică Emanoil, iar ca ajutor d. avocat Gh. Petrescu.

— —

D-nul Ion Popescu fost revizor şcolar a fost numit inspector al comitetelor şcolare din jud. Argeş.

Reinstalarea Consiliului Comunal din C.-de-Argeş

— —

Eri a avut loc reinstalarea vechiului consiliu comunal şi alegerea preşedintelui în prezenţa d-lui I. Antoniu, directorul prefecturei. Au candidat d nii: N. Gheorghiu şi Marinescu Trubaduru, Inst. N'au participat la vot 4 consilieri liberali, fiind lipsă La despuierea scrutinului s'a declarat balotaj întrunind acelaş număr de voturi ambi candidaţi. Rămâne ca ministerul de interne să confirme pe cel care îl va prefere primar al oraşului C.-de-Argeş.

Noua împărţire administrativă a Argeşului

— —

Lucrările pentru noua împărţire administrativă a judeţului Argeş, s'au terminat şi s'au înaintat ministerului de interne pentru aprobare.

După aceste lucrări judeţul Argeş are următoarele unităţi ad-tive :

Cinci pretorii de plasă şi anume: Argeş, Uda, Oltul, Teleorman şi Dâmbovnic.

Două comune urbane: Piteşti (reşedinţă) şi C. de Argeş şi 179 com. rurale.

Intrunirea cântăreţilor bisericeşti din judeţul Argeş

Luni 17 Octombrie crt. la orele 10 a. m. a avut loc la sediul asociaţiei, întrunirea cântăreţilor bisericeşti din jud. Argeş, la care a participat şi d. I. Popescu-Pasărea, preşedintele asociaţiei generale a cântăreţilor bisericeşti.

Preotul MARIN POPESCU, protoereul judeţului ca delegat al Episcopiei de Argeş, luând cuvântul, arată că rostul acestei întruniri nu este numai de a se arăta darea de seamă a filialei ci a se întări legătura dintre cântăreţi pentru a se improspăta cunoştinţele şi de ise hotărâ, ca din contribuţia benevolă a lor să se înfăptuiască căminul filialei. Scoate în evidenţă sacrificiile Sf. sale Episcop Nichita Duma care cu propiile mijloace şi contribuţia clerului a ridicat la Curtea de Argeş o şcoală de cântăreţi cum nu sunt multe în ţară, dând cu aceasta dovadă de dragostea sa pentru această clasă.

D. J. POPESCU-PASĂREA preşedintele asociaţiei generale a cântăreţilor, aduce mulţumiri clerului şi Sf. sale Episcopului Nichita Duma pentru dragostea ce o arată faţă de cântăreţi şi arată că numai prin solidaritate şi sacrificiu cântăreţii vor putea să-şi apere nevoile lor atât de greu încercate.

D. ION BULETEANU preşedintele filialei Argeş citeşte darea de seamă a filialei pe exercitiul 1931, care se aprobă. Se ia în discuţie aprobarea bugetului filialei pe anul 1933, care se ratifică de adunare cu mici modificări.

Mai vorbesc d-nii Gh. Vlăsceanu, N. Bălăşoiu şi Gh. Petrescu, după care d. preşedinte Popescu Pasărea, procedează la alegerea membrilor eşiţi la sorţi din comitetul filialei, al cărui mandat a expirat. Se pune la vot şi se alege cu majoritate în comitet domni Gh. Vlăşceanu, Gh. Petrescu, N. Bălăşoiu şi Victor Laurenţiu, iar în comisia de cenzorii d-nii D. Luca, R. Necşuţ şi S. Voicu. Supleanţi d-nii Stănculescu şi Marin Ionescu-Oarja.

Adunarea, prin preşedintele său, aduce mulţumiri Sf. sale Episcop Nichita Duma şi Sf. sale preot Marin Popescu, protoerul judeţului pentru dragostea ce-o arată cântăreţilor bisericeşti din eparhia Argeşului.

BANCHETUL

După întrunire a avut loc în sala restaurantului Lăzărescu, un banchet de 120 tacâmuri. A toastat pentru Sf. sa Episcop Nichita Duma, preotul Marin Popescu şi d. I. Popescu-Pasărea pentru M. S. Regele Carol II, participanţii cântând în picioare imnul naţional. Banchetul a luat sfârşit la orele 5 jum. p. m.

Cititi şi răspândiţi Ziarul „PRESA"

Tribunalul Jud. Argeş S. I
AFIPT Nr. 5233
1932 Octombrie 10

D-l Judecător Sindic al Trib. Argeş la falimentul B. M. Rosenţzveig din Piteşti în baza sentinţei comercială Nr. 40 | 931 a Trib. Argeş Secţia II a cerut cu adresa Nr.4288 | 931 Inreg la Nr. 43432 | 931 şi acest tribunal prin jurnalul Nr. 934 | 932 a încuviinţat de a se vinde cu licitaţie publică în pretoriul Tribunalului Argeş Secţia I averea mobilă a sus numitului falit compusă din jumătate din imobilul situat în Piteşti str. Tepeş Vodă Nr. 3 Pl. Uda jud. Argeş compusă din teren pe care se află o pereche de case compuse din două camere, o altă cameră ce serveşte de bucătărie şi un antreu în ambele camere sunt sobe de teracotă toate pardosite cu scânduri, zugrăvite afară de bucătărie care este văruită. Curtea caselor e pavată cu caldarâm de piatră şi se mai află două magazii de care una serveşte pentru bucătărie în timpul verei ambele sunt de scânduri, tot în curte este şi closetul, construit tot din scânduri un şopron din scânduri în faţa casei toate acestea învelite cu tablă de fier şi cu ceşmea în curte fără lumină electrică dedesupt pivniţă. Suprafaţa totală a acestui imobil este de 143.65 m. p. şi se învecineşte la Răs. cu Pr. I. Postelnicescu, la apus cu Raiciu Vasiliu, la M. N. cu proprietatea Gh. Ştefan, şi la M. Zi cu str. Ţepeş Vodă Asupra acestei averi nu există nici o sarcină.

Vânzarea şi adjudecarea sus menţionatei averi se va face în pretoriul Tribunalului Argeş S. II în ziua de 4 Noembrie 1932 ora 13 din zi. Licitaţia pentru această parte de 1|2 din imobilul de mai sus va incepe dela Lei 29865 fixată de expert iar suma se va consemna ca activ al falimentului. Sunt somaţi toţi aceia, care vor pretinde vre un drept de chirie sau arendă de ipotecă sau privilegiu ca mai înainte de termenul vânzării să-şi arăte pretenţiile lor tribunalului mai târziu nefiind ţinuţi în seamă

Dos. Nr. 6613 | 931,
Prim Preşedinte A. Aronescu,
Şef Portărel, D. A. Popescu,

— —

AFIPT Nr. 5418

Tribunalul Jud. Argeş s. II-a prin jurnalul Nr. 8322 | 932 dat în urma adresei nr. 4617 | 932 a D-lui Jude Sindic al Trib. Argeş la falimentul Ion Predescu a dispus închirierea imobilului susmenţionatului falit din Piteşti strada Târgu din Vale nr. 24, fixând ziua de 28 Octombrie 1932 ora 13 din zi.

Se publică spre cunoştinţa generală că suscitata oră şi zi ori ce pesoană care ar dori să închirieze susmenţionatul imobil pe termen de un an de la 26 Octombrie 1932 poate să se prezinte la biroul sindicatului falimentelor la Tribunalul Argeş pentru a concura.

Licitaţia va începe de la 25300 (douăzeci şi cinci, mii trei sute) lei iar modul de plată chiriei se va fixa cu ocazia faceri contractului de închiriere.

Dos. Nr. 38871918
Şef Portărel D. ROBOIU,
Secretar D. RĂDULESCU

DEPOU DENTAR
H. SANDI
Vis a vis de Cofetăria Borănescu
SPECIALITĂŢI:
Pastă, Perii, Prafuri şi apă de gură. Eau de Cologne Pudre şi săpun Marcel Guerlain Paris, Lubin, Piver etc.
Cu preţurile cele mai reduse.

Primăria Com. Urb. Piteşti
Seviciul Administrativ

PUBLICAŢII

— —

Se publică spre cunoştiinţa amatorilor că în ziua de 24 Octombrie 1932, ora 10 dim., se va ţine licitaţie în localul acestei primării cu oferte închise şi sigilate fără drept de supra oferte, conform legei contabilităţei publice, pentru închirierea prăvăliei a 2-a ce comuna are la chioşcul din grădina publică din oraş spre strada D-na Bălaşa, pentru vândut ziare.

Inchirierea se face pe termen de 3 ani, cu începere dela data închirierei.

Nr. 11/99 1932 Octombrie 8.

— —

Se publică spre cunoştiinţa amatorilor, că în ziua de 24 Octombrie 1932, ora 10 dim., se va ţine licitaţie în localul acestei primării, cu oferte închise şi sigilate, fără drept de supra oferte, conform legei comptabilităţei publice, pentru închirierea a 8 terenuri de 30 m. p. fie care situate în târgul de săptămână din oraş, cu nr. 1, 2, 3, 4, 5, 6, 7, şi 8, pentru comerţul de cherestea.

Inchirierea se face pe termen de un an, cu începere dela data închirierei şi concurenţi vor dovedi cu acte că are firmă inscrisă la tribunal.

Nr. 10525 1932 Octombrie 7

— —

Se publică spre cunoştinţă amatorilor că în ziua de 24 Octombrie 1932, ora 10 dim. se va ţine licitaţie, cu termen de urgenţă în localul acestei primării, cu oferte închise şi sigilate, fără drept de supra oferte, conform legei comptabilităţei publice, pentru darea în antrepriză a lucrărilor de tapiţerie şi vopsitorie la trăsura primăriei cu nr. 1 conform devizului serviciului technic al comunei în sumă de lei 11100

Aceste reparaţii, se vor executa conform devizului şi caetului de sarcini, tip publicat în Monitorul Oficial Nr. 183 din 9 August 1931, şi 127/931 şi pe care domnii antreprenori le pot vedea şi lua cunoştinţă în ori ce zi de lucru în cancelaria primăriei.

Supra oferte nu se primesc. Nr. 10213 1932 Oct. 10

— —

Se publică spre cunoştinţa amatorilor, că în ziua de 30 Noembrie 1932, ora 10 dim. se va ţine licitaţie în localul acestei primării, cu oferte închise şi sigilate, fără drept de supra oferte, conform legei contabilităţei publice, pentru furnizarea următorului furaj necesar, la hrana vitelor dela salubritatea comunală în cursul anului 1933 şi anume:

108.040 kgr. fân, 54.020 kgr. pae, 22.995 kgr. ovăz boabe şi 17.520 kgr. tărâţe.

Aceste furaje, vor fi de bună calitate, conform caetului de sarcini întocmit de serviciul Technic al comunei, şi caet de sarcini publicat în Monitorul Oficial Nr. 183 şi 127 | 932, şi care se pot vedea în ori ce zi de lucru în cancelaria primării şi se va preda la grajdurile salubrităţei comunale, unde se vor recepţiona de către comisiune.

Ofertele vor fi însoţite de garanţia legală de 5%.

Art. 88 — 110, din legea contabilităţei publice, regulamentul şi normele generale ale oficiului Central de licitaţie, publicat în monitorul Oficial Nr. 127 | 931, sunt aplicabile acestor licitaţiuni.

Nr. 11515 1932 Octomb. 13
Primar, Sp. Emanoil
Secretar General,
G. M. Georgescu

Doctorul S. ARON
nas, gât şi urechi
BUCUREŞTI
Calea Griviţei 118
Fost operator la clinicile universitare ale profesorilor Hayek şi Neuman dela Viena
Consultaţiuni: 12-1 a. m. şi 3-6 p. m.

Tipografia „Liga Poporului" I. Iotta, Piteşti

ANUL IV. — Nr. 87 | 2 LEI EXEMPLARUL | 7 Noembrie 1932

Presa

Citiţi şi răspândiţi ziarul „PRESA"
Cel mai bine scris şi informat ziar din localitate.
Reclamele făcute prin „PRESA" s'au dovedit a fi foarte eficace.
Tariful redus în proporţie cu criza.

Organ independent pentru apărarea intereselor Argeşene
Director: VLAD FURTUNA.
Redacţia şi Ad-ţia Str. Şerban-Vodă, 70

Jalea contribuabililor

Vremurile sunt covârşitoare de aspre. Nu e categorie socială care să nu sufere o prăbuşire a existenţei sale.

Oamenii deprinşi cu binele, simt cumplit răul, iar cei cari au cunoscut numai răul se simt zdrobiţi. Nădejde de îndreptare apropiată nu este, aşa că de pe toate treptele hierarchiei sociale se aude numai un gemăt.

Firește, în zdruncinul acesta adânc al societăţii sunt cauze cari nu pot fi înlăturate. Acestea derivă din însăşi criza ce roade organismul social.

Supra-producţie ce nu poate fi vândută, lipsă de încredere care paralizează întreprinderi vechi şi ucide în germene orice iniţiativă nouă şi pe deasupra o scumpete care chinueşte viaţa.

Că statul se resimte de această stare de lucruri e evident. Că el însuşi o creiază în parte, prin abzicerea ela îndatoriri, e iarăşi evident. Dar c'o agravează prin procedee reprobabile, asta trebue denunţat cu glas tare fiindcă e o agravare ce se poate înlătura.

Bună oară felul în care se poartă ca contribuabilii. Înţelegem rigorile fiscale, fiindcă Statul trebuie să intre în posesiunea drepturilor sale, fără de care nici nu ar putea urni.

Dar dreptul lui nu poate fi nedreptăţirea contribuabilului. Or, în cele mai multe cazuri aşa se întâmplă.

Din sumedenia de scrisoace ne vin zilnic la redacţie, şi prin care sute de cetăţeni ne spun câte un păs, de mai multe se referă la răpăstuirile fiscului. Oameni aproape în curent cu plaimpozitelor pe anul în curs, îşi văd boarfele puse în vânzare dacă nu răspund cu cea mai mare grăbire la cea dintâi somaţie a perceptorului. Printre acesita se afla funcţionari cari nu şi-au primit leafa cu lunile, mici negustori cari au de primit bani dela autorităţi publice mici negustori în încetare de plăţi, liber profesionişti impozitul

Şi ce e mai trist e că alături de aceşti urgisiţi ai fiscului, stau oameni care beneficiază de mansuetudinea agentului fiscal, deşi au şansa, sau meritul, de a-şi asigura, chiar pe aceste vremuri de pacoste economică o situaţiune la adăpost de griji.

Există în aparatul nostru fiscal un deranj care se cere reparat, fiindcă tot funcţionând prevenţiv, dă dreptul comercianţilor şi industriaşilor în lichidare, ca, pe baza unei cereri (132 lei) să obţină dela tribunal admiterea în principiu a concordatului preventiv. Cota minimă de plată este 40 [illegible] termenul

Situaţia comercianţilor şi legea lichidării judiciare

— —

Legea pentru lichidarea judiciară acordată comercianţilor şi industriaşilor fiind abrogată, cei care au beneficiat de ea au pierdut acest drept pe ziua de 20 Octomb. crt. In consecinţă ei nu mai sunt obligaţi să dea tribunalului seama de gestiunea afacerilor lor, in schimb însă *se pot aplica sequestre, urmăriri şi pot fi declaraţi în stare de faliment, la cererea creditorilor ori din oficiu.*

Spre a se evita asemenea neplăceri, noua lege a concordatului preventiv, dă dreptul comercianţilor şi industriaşilor în lichidare, ca, pe baza unei cereri (132 lei) să obţină dela tribunal admiterea în principiu a concordatului preventiv. Cota minimă de plată este 40

Activitatea edilitară a oraşului Piteşti

(Declaraţiile făcute „Presei" de către d-l Spirică Emanoil Primarul oraşului)

Venit la conducerea Primăriei cu concursul prietenilor mei şi prin încrederea d-lui Armand Călinescu şeful organizaţiei noastre, înţeleg să consacru toată activitatea mea pentru ca comuna să fie gospodărită aşa cum trebue.

Străduinţele mele vor fi mari pentru că dela războiu încoace oraşul Piteşti a avut în fruntea lui oameni de seamă, cari au lăsat urme nepieritoare, însă am mângâerea că cei mai mulţi dintr'ânşii se găsesc şi astăzi în consiliul comunal şi sper că cu con-

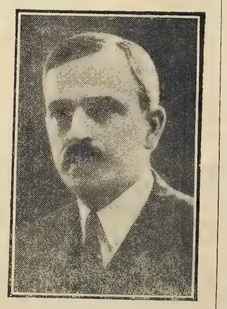

d. SPIRICA EMANOIL
PRIMARUL ORASULUI

cursul şi cu luminile lor oraşul va avea mult de câştigat.

Ca program nu prea pot să schiţez ceva, întrucât nu pot ştii de pe acum ce anume sume se vor putea prevede în bugetul anului viitor pentru lucrări edilitare.

Totuşi pot anticipa că acele lucrări vor fi mult mai simţite, decât văzute.

Dacă s'a activat în trecut mai mult în ceeace este frumos şi estetic, va trebui de astă dată să se activeze şi în altă direcţie în ce este util şi practic. —f—

Lucrarea aprobată tot de acest consiliu pentru executarea noilor puţuri cu apă fiind terminată, va trebui să desăvârşim această operă prin construirea celei l'alte jumătăţi a bazinului de apă şi odată cu aceasta să punem în stare prefectă de funcţionare cele trei motoare cu pompele lor, de la uzina de apă.

Cu aceasta, chestia apei va fi definitiv transată şi populaţia va putea să aibă la îndemână apa atât de necesară în tot timpul, ziua şi noaptea.

Va trebui să luăm măsuri urgente cu repararea băilor şi teatrului comunal.

Vom face lucrările trebuitoare ca şi populaţia dela periferie să aibă apa la cât mai mică distanţă de gospodăria lor.

Vom lua măsuri ca la cimitirul oraşului să înceapă măcar lucrările necesare pentru ca apa să nu mai stagneze acolo.

Vom înzestra cartierile periferice cu străzi impietruite şi trotoare de caldarâm.

Vom căuta să aducem o uşurare în ceeace priveşte dările comunale.

Ne vom îngriji de cultura, higiena şi salubritatea oraşului.

Vom chibzui ca printr'o administraţie cinstită şi înţeleaptă, să facem ca cetăţeni acestui oraş, cari trec printr'o criză atât de acută, să simtă cât mai uşor nevoile ce ne apasă atât de greu.

Tarifele C.F.R. vor fi reduse

— —

Consiliul de Ad-ţie al regiei autonome C. F. R. a hotărât ca începând cu data de 1 Ianuarie 1933, tarifele de călători să fie reduse cu 25 la sută la toate clasele. Funcţionarii statului vor beneficia numai de reducerea de 25 la sută, însă având dreptul la oricâte călătorii.

Şedinţa Consil. Comunal

— —

Zilele trecute a avut loc în sala de şedinţe a primăriei, şedinţa consiliului comunal sub presedenţia d-nii Spiridon Emanoil primar, asistat de d. Gh. Georgescu secretarul general al primăriei.

S'au luat în discuţie mai multe chestiuni, la ordinea zilei, care s'au aprobat, după care consiliul a procedat la alegerea următoarelor comisii.

Ca delegaţi în comisiunea pentru judecarea contestaţiunilor la impunerile comunale au fost aleşi d-nii: Ion Naumescu avocat, N. Susu şi Ion Călugărescu.

In comisia de propuneri şi înaintări d. Ion Vasiliu comerciant.

In comisia de recepţii dnii Ion Călugărescu, Nae Popescu şi Constantin Dan, iar secretar Gh. Lazăr.

In comisia de verificare d-nii Marin Popescu, Ştefan Minoescu, Ion Vasiliu, N. Minculescu şi Traian Dumitrescu,

In comisia financiară d-nii Ştefan Minoescu. Matei Iosifescu, Traian Dumitrescu.

In comisia edilitară d-nii Ion Oancea, Ion Ţuluca Gh. Gubavu şi în comisia de asistenţă socială d-nii Alex. Aslan, Constantin Ivan şi Nae Minculescu. Consiliul a luat cunoştinţă apoi de ordinul Ministerului de Interne prin care se confirmă ca ajutor de primar d. avocat Gh. Petrescu. Nemai fiind nimic la ordinea zilei şedinţa s'a ridicat la orele 8 seara, urmând o nouă şedinţă în cursul săptămânei viitoare.

INFORMAȚIUNI

— d. Jude consilier M. Mamulea dela cabinetul de instrucție local a fost decorat cu medalia „Răsplata muncii pentru 25 ani în serviciul statului.

— d. Teodor Teodorescu-Branișteanu cunoscutul scriitor și ziarist din Buc. a fost numit șef al organizației Lupiște din Argeș în locul d-lui C. Petrovici avocat trecut în aceiaș calitate în județul Trei-Scaune.

— *d ni General rezervă Alex Ștefănescu, Ștefan Minoescu directorul băncei „Albina" din localitate și doctor Grigoriu din C. de-Argeș s'au înscris în organizația de Argeș a partidului Național-Țărănesc*

— *In ziua de 21 Sept. a. c. a avut loc în fața comitetului local de revizuire din București judecarea apelului intentat de către d. C. Hârjeu fost arhitect al primăriei Pitești, pentru anularea deciziei consiliului comunal din 30 Ianuarie a. c. dată pentru prelungirea contractului ing. H. W. Schmidt dela serviciul technic al primăriei.*

Acțiunea se bazează pe faptul că numitul nu este inginer cu diplomă și nici specialist recunoscut, și nici nu îndeplinește celelalte condițiuni legale, violând-se cu aceasta dispozițiunile art. 38 din Statutul Funcționarilor publici. In numărul viitor al ziarului ne vom ocupa de activitatea pretinsului inginer și vom publica în extenso și reportul insp. ad-tiv Tomescu; care a cerut Primăriei să nu se mai prelungească contractul cel are ing. Schmidt cu primăria.

— In cursul acestei luni va sosi în localitate d. Grigore Iunian fost ministru care va organiza vechiul partid Țărănesc în jud. Argeș.

Mondene

Duminică 30 Oct. a. c. a avut loc în com. Budeasa-Argeș cununia religioasă a d lui Emilian Rizescu învățător din com Budeasa-Argeș cu d-ra Elisabeta Vădulescu din aceiaș comună. Nuni a fost d na și d-l Ionel Rădulescu prefectul județului.

Transmitem sincerile noastre felicitări atât fericitei perechi cât și familii lor.

Spitalul «I. C. Brătianu»
— Pitești —

Publicațiune

Se publică spre cunoștința generală că în ziua de 15 Noembrie 1932, orele 11 dim. se va ține o nouă licitație publică cu oferte închise și sigilate, pentru furnizarea a 140.000 Kgr. păcură pentru ars, necesară acestui spital în iarna anului 1932 | 933.

Ofertele vor fi însoțite de garanția legală.-

Supra oferte nu se primesc.

Condițiunile se pot vedea la cancelaria spitalului între orele 10-12.

Nr. 608 30 Oct. 1932.

Medic Primar Conducător,
I. MARINESCU

Ad-torul Spitalului
D. LUPOIU

Doctorul
S. ARON
nas. gât și urechi
BUCUREȘTI
Calea Griviței 118
Fost operator la clinicile universitare ale profesorilor Hayek și Neuman dela Viena
Consultațiuni: 12-1 p. m.

Corpul Portăreilor Tr. Argeș

AFIPT Nr. 5564

1932 Octombrie 28

In baza jurnalului Nr. 10299 | 1932 a Tribunalului Argeș, Secția I și a cărței de judecată comercială Nr. 1032 | 1932 a Judecătoriei Ocol. Mixt Pitești învestită cu formula executorie Nr. 500 | 1932, se publică spre cunoștința generală că în ziua de șapte (7) Noembrie 1932, dela ora 10 a. m. înainte se va vinde cu licitație publică la localitate, în comuna Pitești, str. Șerban Vodă Nr. 83, județul Argeș averea mobilă a debitorului J. Mencer fotograf, pentru despăgubirea creditoarei Alexandrina Popp din Pitești de suma de Lei 3000 (trei mii) cu procent 9 la sută pe an, dela 30 Martie 1932 și dela celelalte scadențe, plus 100 lei cheltueli de judecată osebit timbrele și taxele de executare până la achitare. Averea mobilă ce ce va vinda a sus numitului debitor este prevăzută în procesul verbal de urmărire dresat de d-l Portărel D. Roboiu de pe lângă Tribunalul Argeș și anume:

1. Una casă de bani, 2. Un biurou din lemn de stejar deasupra cu mușama neagră și șase sertare mici. 3. Una toaletă de lemn vopsită roșu. 4. Un dulap din lemn cu două deschizături vopsit gri jos sertar. 5. Una sobă de fier godin Nr. 7. 6. Cinci fotoluri din lemn vopsite gri cu fundul lor îmbrăcat în pânză gri.

In ziua și ora sus arătată orice persoană capabilă poate să se prezinte la localitate pentru a concura.

Adjudecatarul va depune întreg prețul a judecațiunei taxa de înregistrare și taxa proporțională,

Dos. Nr. 327 | 932.

p. Șef Portărel, **D. Roboiu**
p. Secretar, D. Rădulescu

— —

AFIPT Nr. 5757

D-l Judecător Sindic al Tribunalului Argeș, la falimentul Gh. Tănăsescu din Pitești în baza sentinței comerciale Nr. 150 | 1931 a Tribunalului Argeș, Secția II-a a cerut cu adresa Nr. 4287 | 931, înregistr. la Nr. 43432 | 931 și acest tribunal prin jurnalul Nr. 933 | 932 a încuviințat a se vinde cu licitație publică în pretoriul Tribunalului Argeș, Secția I-a, averea imobilă a falitului Gh. Tănăsescu compusă astfel:

1 | 2 din imobilul situat în Pitești strada Brâncoveanu Nr, 13, Plasa Uda, jud. Argeș, compus din teren pe care se află o pereche de case compuse din două camere, un antreu, o cameră, bucătărie și în fund o cămară, toate construite din zid de cărămidă, zugrăvite, afară de bucătărie care este văruită, pardosite cu scânduri, vopsite cu roșu, acoperite cu tablă de fier. sus pod, dedesubt pivniță cu intrare prin fund, curtea caselor pavată cu piatră caldarâm cu o lățime de 2 jum. metri și este închisă cu palan vopsit cu roșu, având și cișmea de apă, toate camerile cu lumină electrică. In fundul curții se mai află o magazie de scânduri și alături de ea closetul tot din scânduri. In fața camerilor o sală pardosită cu scânduri închisă cu geamlâc, camerile au sobele obișnuite de olane, afară de bucătărie cu mașină de gătit, suprafața totală a sus menționatului imobil este de 279,85 m. p. și e în vecinătate la răsărit cu fosta proprietate Boerescu, azi G. Gheorghiu, la Apus cu str. Brâncoveanu, la M. Noapte cu Iancu Alexandrescu și la M, Zi cu C. I- Gheorghiu. Din relația dată de Grefa Trib. Argeș S I, se constată că asupra averei ce se vinde nu există nici o sarcină.

Vânzarea și adjudecarea sus menționatei averi se va face în pretoriul Tribunalului Argeș Secția I-a în ziua de două (2) Decembrie 1932 ora 13 din zi.

Licitația pentru această parte de ½ din imobilul arătat mai sus va începe de la 182200 lei bani 75 cât sa fixat de expert iar suma ce va rezulta din vânzare se va consemna ca activ al falimentului Gh. Tănăsescu Sunt somați toți aceeia care vor pretinde vre un drept de chirie sau arendă de ipotecă sau privilegiu ca înaintea termenului de vânzare să-și arate pretențiile lor tribunalului mai târziu nefiind ținute în seamă.

Dos. Nr. 6612 | 931, S. I-a

Prim Președinte,
I. ARONESCU

Șef Portărel
D. A. POPESCU

Primăria Com. Urb. Pitești
Seviciul Administrativ

PUBLICAȚII

— —

Se publică spre cunoștința amatorilor, că în ziua de 14 Noembrie 1932, ora 10 dim., se va ține a 2-a licitație, publică în localul acestei primării, cu oferte închise și sigilate, fără drept de supra oferte, conform legei comptabilității publice pentru închirierea a 20 terenuri, de 50 m. p., fie care situate în târgul de săptămână din oraș, dela Nr. 1- 20, inclusiv, pentru comerțul de cherestea.

Inchirierea se va face pe termen de un an, cu începere dela data închirierei și concurenții vor dovedi că are firmă înscrisă la Tribunal.

Nr. 13074 1932, Oct. 28

— —

Se publică spre cunștiința amatorilor că în ziua de 14 Noembrie 1932, ora 10 dim., se va ține licitație în localul acestei primării, cu oferte în[illegible] Nr. [illegible] conform fă[illegible]

Pitești

conform legei comptabilității publice, pentru închirierea imobilului comunei, din oraș, unde a fost vechiul abator comunal, din târgul din vale Nr. 53, lângă râul Argeș, și închiriat astăzi d lui- Iosif Müler.

Inchirierea se face pe termen de 3 ani, cu începere dela 26 Octombrie 1932, și ofertele vor fi însoțite de garanția legală. Nr. 7899, 1932 Oct. 20

— —

Se publică spre cunoștința amatorilor, că în ziua de 21 Noembrie 1932, ora 10 dimineața se va ține a 3-a licitație, în localul acestei primării, cu oferte închise și sigilate, fără drept de supra ofertè, conform legei comptabilității publice, pentru concesionarea măcăritului în abatorul comunal, al acestui oraș, pe termen de un an, dela data facerei contractului, și în condițiunile caetului de sarcini, și aflat la primărie, care se poate vedea în ori ce zi de lucru.

Concurenții cari vor licita vor avea firmă înscrisă la Tribunal, și vor poseda autorizația Consiliului de Higienă, pentru exercitarea meserii de măcărit.

Concesionarul este obligat, a întreține în bună stare și a face reparațiile necesare sălei de măcărie din abatorul comunal, pe timpul contractului.

Atât concesionarul cât și lucrătorii lui, se vor supune dispozițiunilor art. 59 relativ la măcărie din regulamentul general al abatorului.

Antreprenorul măcăriei, odată ce s'a adjudecat și aprobat antrepriza asupra sa, va fi obligat a intra în tratative cu măcelari pentru a stabili, și conveni asupra prețului pe tacâmul de mațe, pentru fie care specie de animale, făcând cu fie care măcelar în parte, sau grupe de măcelari, contracte pentru a se evita neînțelegerile șicane.

Prețul pe tacâmul de mațe, deci rămâne liber conform înțelegerei între ei.

Ofertele vor fi însoțite de garanția legală.

Art. 88 - 110 din legea comptabilității publice sunt aplicabile acestor licitațiuni.

Nr. 12677 1932 Oct. 20

Primar, Sp. Emanoil
Secretar General,
G. M. Georgescu

ANUL IV. — Nr. 88 **3 LEI EXEMPLARUL** **16 Noembrie 1932**

Presa

Citiți și răspândiți ziarul „PRESA" Cel mai bine scris și informat ziar din localitate. Reclamele făcute prin „PRESA" s'au dovedit a fi foarte eficace. Tariful redus în proporție cu criza.

Organ independent pentru apărarea intereselor Argeșene

Director: VLAD FURTUNA. **Redacția și Ad-ția Str. Șerban-Vodă, 70**

E toamnă în Pitești

Căderea unei frunze îți aminteste de nimicnicia ta! Ieri am vrut să mă joc cu un copil drăguț. Avea un căpșor blond și cârlionțat. S'a uitat la mine bănuitor și mi-a spus: „Nu mă joc.... ești *om bătrân!*" Am simțit un fior. Era primul glas care îmi spunea pentru întâia oară *aceasta!* Am scos repede oglinda. In locul ei mincinos am văzut câteva cute și câțiva mesteceni. Cu gândul plin de toamna vieții, am pornit pe stradă. Era frig. Vitrinele iluminate râdeau vesele, încotoșmate în blănuri scumpe. „Strada Mare" e plină de lumină și de-o lume frumoasă. Blonde catifelate, brune învăpăiate, se plimbă în sus și în jos printre fireturi, brandemburguri și stilete. Un fel de vrajă te cheamă tainic și te îndeamnă s'o îndrăgești. Stau de-oparte și aștept să mă cuprindă și pe mine vraja.... Tresar însă sguduit de acelaș fior... nimeni nu se uită la mine. Inadevăr copilul, blond a avut dreptate... A ieșit luna. Ce lună frumoasă e în Pitești? A poleit acoperișurile și copacii, c'a într'un basm cu Făt-Frumos. Și brunele sunt acum ca nuferii.

Un ceas pe seară, lumea aceasta frumoasă și plină de viață, își împletește pe aceiaș cărare visurile. Strada Mare este un loc fermecat, unde, fără frică de legi, ochi cu ochi se încrucișează în scliperi de dorinți vinovate. Toate aceste splendide făpturi, funcționari, gospodari și gospodine, lucrează ziua mânați de-un singur gând: „Să vie seara!... Cu sosirea *ei* cuconițele nevropate și plictisite de o viață fără înțeles, domnișori gonași după aventuri, bătrânei cu aere magistrale, bâbuțe pictate, aleargă grăbiți cu o bucurie, diabolică în ochi, spre cărăruia asfaltată de care se leagă întregul sens al vieții lor. Ajunși aci, ochii caută în mulțime o altă pereche de ochi, necunoscuți sau cunoscuți. Se regăsesc după o zi de muncă, sau pentru întâia oară. O rază le înoadă o clipă doar privirile. O.... câte nu se fac și câte nu spun, aceste întâlniri de irisuri discrete.... aceste adultere eterice! Cine n'a simțit farmecul unei priviri surprinse, a unui necunoscut, sau necunoscute? Cine apoi n'a suferit dezamăgirea nereîntâlnirei aceloraș ochi?.....

Castanii își scutură molcom povara unei veri. E toamnă în Pitești. Și toamna înmulțește mestecenii, albind pe nesimțite dumbrăvile de bucle. *„Calul Bălan"* a năpârlit și-acum rumegă răpănos la iesle. Frumoasa „Ilonă" se pierde încă îmbrățișată prin boschetele grădinii de adolescenți în uniformă. Pe salteaua de cadavre vestede, toamna s'a culcușit de mult....

Ma reîntorc pe „Cărarea parfumată", unde toate se fac din ochi și iarăș simt indiferența și nepăsarea ei.... și iarăsi aud vorbele copilului blond și cârlionțat: „Ești bătrân, ești bătrân! Moșule! Moșicule!!....

George I. Enescu-Bughea

Cum rămâne Conversiunea?

— —

După primele emoțiuni produse în rândurile debitorilor agricoli de hotărârea înaltei Curți de Casație, problema datoriilor agricole pare a se lămuri. D. Iuliu Maniu, președintele Consiliului de Miniștri a declarat solemn în Cameră, în ședința de Miercuri 23 cor. că hotărârea Casației nu poate avea urmări practice contra debitorilor. Astfel, se știe, că legea Mironescu a instituit un moratoriu de 18 luni, (primele 6 luni până la 26 Aprilie 1933 și apoi alte 12 luni) încât fiind suspendate orice urmăriri, hotărârea Casației nu poate avea urmări decât în 1934 când intră în vigoare procedura legi conversiunei. Până atunci, debitorii vor cădea la aranjamente cu creditorii, ori pe cale judecătorească. Acesta este rostul moratoriului instituit de legea Mironescu.

Peste doi ani situația, desigur se va schimba în bine și guvernul va avea grijă ca legea să fie pusă de acord cu prevederile Constituției, în sensul hotărârei Casației. De altfel — a menționat d. Iuliu Maniu — Casația a declarat anticonstituționale numai textele privitoare la asanare, rămânând neatacată conversiunea de drept a debitorilor sub 10 ha. Si principalul este conversiunea de drept, privind majoritatea țărănimii, să rămână în picioare: Ceea ce s'a și întâmlat.

Inălțătoarea manifestație industriala din localitate

Sărbătorirea jubileului de 25 ani dela înființarea fabricei textile „Țesătoria Română"

Asistența. — Discursurile d-lor D. R. Ioanițescu, Ministrul Sănătății Publice, I. Lugojeanu Ministrul Industriei Comerț, Baron Guillaume Ministrul Belgiei și Edmond Landauer directorul general al fabricei

Duminică 26 Noembrie a. c. a avut loc în loc alitate sărbătorirea jubileului de 25 ani de existență a fabricei „Țesătoria Română" din localitate. Festivitatea a adunat pe toți frunțașii vieții noastre comerciale și industriale precum și reprezentanții guvernului, care au putut să se convingă de progresele tehnice, sociale și comerciale realizate de „Țesătoria Română" în cei 25 ani de activitate.

ASISTENȚA

Au luat parte la această sărbătorire: d-nii miniștri I. Lugojanu, D. R. Ioanițescu, baron Guillaume ministrul Belgiei, Armand Călinescu subsecretar de stat, C. Nanu fost ministru plenipotențiar, L. Catargi administrator al „Țesătoriei Române" Cezar Popescu secretar general al ministerului de industrie, Stavri Cunescu director general în ministerul muncii, Enescu director general al Casei asigurărilor sociale, dr. E. Landauer, vicepreședinte al Comitetului internațional pentru organizarea științifică a muncii, Th. Orghidan președintele Camerei de comerț din București, ing. Mircea directorul U.G.I.R., Bomchis directorul comercial al fabricei, g-rai Nițescu, comandantul garniz. locale, Sp. Emanoil, Dumitrescu, dr. Baruch, Tenenhaus directorul fabricei, Ficșineanu I., I, Rădulescu prefectul județului precum și reprezentanții autorităților locale, etc.

Festivitatea a început la ora 5 d. a. prin cuvântarea de bun venit a d-lui C. Nanu, vicepreședintele consiliului de administrație. care și-a exprimat satisfacția că poate arăta după 25 de ani de muncă. roadele colaborări capitalului belgian în desvoltarea industriei românești. D-sa a relevat speranța, pe care și-o pune în concursul guvernului pentru propășirea industriei.

Corul fabricei a întonat apoi Imnul regal, după care preotul Postelnicescu a oficiat un serviciu religios.

D. dr. S. Baruch, medicul fabricei și în acelaș timp organizatorul îmbunătățirilor sociale realizate de „Țesătoria Română" în cei 25 de ani de existență a insistat asupra faptului că elementul indigen a găsit din partea capitalului belgian o largă înțelegere, Tesătoria Română dând îndrumare în special muncitorilor veniți dela țară, care s'au adaptat minunat țesătoriei și vieței industriale în genere.

D. dr. Baruch ca cel mai vechi funcționar desvelește placa comemorativă de 25 ani de existență și înmânează d-lui dr, Landauer, directorul general al fabricei un album pictat, ca semn de recunoștiință pentru realizările în favoarea salariaților.

A vorbit apoi o lucrătoare care în câteva cuvinte a exprimat devotamentul și mulțumirile muncitorilor pentru conducerea întreprinderii.

D. F. H. Bömchis directorul vânzării, a arătat că munca depusă în decursul celor 25 de ani ar fi meritat o sărbătorire în proporții mult mai mari, însă criza năprasnică în care ne găsim a impus o oarecare rezervă. D-sa arată că jumătate din activitatea întreprinderii s'a desfășurat în vremuri grele, totuși datorită străduințelor depuse „Țesătoria Română" a reușit să-și asigure o clientelă stabilă, prin perfecționarea continuă a calității mărfurilor sale dând consumatorului un produs fin și la prețuri convenabile.

Urează d-lui dr. Landauer succesul cel mai deplin în străduințele sale de mai bine.

D. ing. Mircea a adus omagiile U. G. I. R.-ului. E bucuros că poate constata activitatea capitalului belgian în România, care dă viață industriilor noastre, ajuându-le cu sinceritate și perseverență.

Cuvântările Oficialității

Au luat apoi cuvântul Excelența sa baronul Guillaume ministrul Belgiei la noi. D-sa și-a exprimat mulțumirea că poate asista la sărbătorirea a 25 de ani de prietenie româno-belgiană. Arată că de când au început să se cunoască între cele două popoare au existat numai relațiuni de amiciție și-i fericit că poate duce azi tradiția mai departe. La cererea sa întreaga asistență se ridică în semn de omagiu pentru suveranul României.

Muzica militară a întonat Imnul Regal român

D. ministru *Lugojanu* a răspuns într'o frumoasă cuvântare în limba franceză, d-lui ministru al Belgiei mulțumind pentașamentul arătat țării noastre. S'a arătat că reprezintă o țară mică, dar o națiune prin fii săi distinși. D-sa mulțumește capitaliștilor belgieni pentru concursul acordat industriei noastre.

A cerut asistenții să se ridice în semn de omagiu pentru regele Albert al Belgiei. Muzica militară a întonat Imnul regal belgian.

Continuând în românește d. ministru Lugojanu își exprimă admirația pentru grija ce se pune la „Țesătoria Română" pentru muncitorime. D-sa arată că abia acum înțelege unde poate ajunge o întreprindere, când are în fruntea sa un om de inițiativă și mai ales un om cu tragere de inimă ca d. Landauer, căruia-i transmite felicitările guvernului

D. ministru *D. R. Ioanițescu* arată că sărbătorirea acestui jubileu are două semnificații: victoria muncii românești și succesul principiilor de organizare științifică a muncii. „Țesătoria Română" e o pildă că perfecționările tehnice n'au împiedicat realizarea principiilor sociale. Felicită pe d. Landauer pentru ocrotirea arătată muncitorilor. D. Ioanițescu face apoi apel la financiarii belgieni să investească în țara capitaluri cât mai mari, bucurându-se de toată siguranța; bogățiile naturale, așezarea

geografică, dar mai presus de toate caracterul poporului nostru pătruns de proprietatea individuală, sunt chezăşii suficiente.

D. ministru al muncii a acordat o diplomă de distincţie întreprinderii „Teşătoria Română" pentru înţelegerea superioară a îndatoririlor sociale precum şi alte diplome funcţionarilor şi lucrătorilor distinşi ai fabricei.

Ultimul a luat cuvântul d. dr. E. Landauer, vice-preşedintele comitetului internaţional pentru organizarea ştiinţifică a muncii şi directorul general al fabricii. D-sa arată emoţia ce-o resimte la acest jubileu de 25 de ani de muncă Arată că în afară de „Teşătoria Română" mai conduce încă 9 fabrici în străinătate, având un personal de peste 7000 de muncitori. Peste tot a aplicat însă principiile sale de organizare a muncii preţuind elementul omenesc din fabrici mai mult decât maşinile Nicăeri n'a găsit însă un element atât de valoros ca la noi, încât nu poate înţelege neîncrederea ce se arată în viitorul târii. După părerea sa România are toate calităţile pentru a învinge. Darul ce l-a făcut muncitorilor—şi vorba de căminul construit pentru lucrători—e rodul muncei lor şi li se cuvenia. Dacă ne sbatem în criza de azi, aceasta se datoreşte în parte şi neglijării factorului om, în producţia industrială. Trebue să creiem o inginerie omenească pe lângă cea tehnică. Să introducă bucuria în rândul muncitorilor, acesta trebuie să fie de-acum încolo idealul tuturor oamenilor înţelegători.

Cuvântarea d-lui dr. E. Landauer a provocat o deosebită impresie, fiind îndelung ovaţionat şi felicitat de membrii guvernului pentru vederile sale largi şi realizările sale nepreţuite.

După terminarea festivităţii a avut loc un banchet, la care au participat miniştrii, reprezentanţii industriei şi comerţului românesc şi oficialităţile locale. Au toastat d-nii: Orghidan arătând opera realizată şi cerând concursul guvernului pentru ducerea mai departe a acestei opere, d. Casasovici presedintele Uniunii industriilor textile a făcut urări întreprinderii şi conducătorilor săi şi d. dr. Landauer, care a mulţumit funcţionarilor s ă i pentru munca depusă şi asistenţii pentru atenţia arătată „Ţesătoriei Română" şi d-sale personal.

S'a dat cetire apoi unei telegrame omagiale trimise Suveranului.

Banchetul s'a terminat la 12 noaptea, când oaspeţi au plecat spre Bucureşti.

Visul lui TANASE

Intrunirea liberalilor georgisti din Arges

Declaraţiile d-lui George Brătianu

Eri a avut loc la sediul clubului liberal-georgist din localitate, întrunirea delegaţiei permanénte a partidului liberal-georgist la care a 'participat şi d. George Brătianu şetul partidului şi preşedintele organizaţiei de Argeş.

D-sa l u â n d cuvântul, face unele declaraţii de politică generală. In continuare d-sa arată că în organizaţia locală, s'au produs unele disensiuni regretabile şi o slăbire a activităţii în c o n d u c e r e a organizaţiei, pentru care cere partizanilor săi să se unească pentru împlinirea scopului comun şi pentru desvoltarea luptei partidului, mai ales că împrejurările apropie noui alegeri.

Am nevoe de adeziuni şi nu de disensiuni dela prietenii mei din Argeş—spune d-sa—deaceia nu vreau să recunosc demisia d-lui Valeriu Arsenescu din vicepreşedinţia organizaţiei, şi aştept întregirea tuturor forţelor liberare.

Pentru o întărire locală şi mai ales pentru o permanentă legătură între şeful organizaţia din Argeş, precum şi pentru o conducere permanentă cu centrul d-sa a susţinut alegerea ca vice-preşedinte al organizaţiei de Argeş a d-lui prof. Antonescu dela facultatea de drept şi academia de comerţ din Bucureşti.

D e l e g a ţ i a permanentă luând cunoştiinţă de recomandarea d-lui George Brătianu, alege cu unanimitate pe d. Antonescu ca vice-preşedinte al organizaţiei de Argeş.

Iau cuvântul apoi, pe rând d nii; avocat Tică Popescu, Tudose Diaconescu învăţător Zărneşti. I. Nicolescu Preot Sorescu-Borleşti, C. Marinescu, învăţător Bascov, D o b r e s c u pensionar C. F. R., Jean Voicilă comerciant etc. cari în cuvântările lor insistă asupra solidarităţii membrilor şi o mai vie activitate a partidului pentru realizarea programului enunţat de către d. George Brătianu.

D. MIHAIL ANTONESCU conferenţiar universitar şi vice-preşedintele Organizaţiei luând cuvântul mulţumeşte delegaţiei pentru încrederea acordată, şi face apel la toate forţele din Argeş ale partidului, pentru a lucra cu toată credinţa în isbânda şi promovarea ideilor din partid. In continuare d-sa face o amplă dare de seamă asupra situaţiei politice interne şi externe şi critică opera guvernanţilor de până acum, exprimându-şi toată nădejdea în d. George Brătianu, căruia îi face un călduros elogiu îndemnând pe toţi să sprijine acţiunea acestui mare om politic. Ca încheiere d-sa arată că aşteaptă concursul tuturor şi că va încerca o restabilire a organizaţiei în vechea unitate.

D. IOAN N i ŢULESCU doctorand în ştiinţele juridico-economice, a arătat calităţile d-lui Mihail Anonescu noul vice-preşedinte al organizaţiei şi spune că d. George Brătianu a făcut cea mai fericită achiziţie în persoana d-sale, care pe lângă că este un om cu înalte însuşiri morale, este şi un distins fiu al Argeşului.

Banchetul

După întrunire a avut loc în sala restaurantului Szeckelly un banchet. la care a luat cuvântul Pr. Sorescu Borleşti, Jean Voicilă, Dobrescu, etc. care şi-au exprimat încrederea şi devotamentul faţă de partid şi de şeful lui d. George Brătianu.

Intrunirea a luat sfârşit la orele 5 jum. seara, într'o atmosferă entuziastă.

Abuzuri şi nereguli la prefectura de Argeş

La prefectura judeţului în timpul guvernării trecute s'au comis nereguli şi abuzuri mari, ordonanţându-se diurne şi cheltueli la materiale fără nici un act justificativ. Aşa de exemplu, în interval de aproape un an, s'au achitat bonuri pentru benzină necesară automobilelor prefecturii în sumă de peste 800000 lei, iar în chestia kermocidului s'a angajat prefectura cu circa 2 milioane lei. Ministerul de Interne sesizat de acest lucru a ordonat o anchetă.

Tribuna Liberă

PRIMIM SPRE PUBLICARE

Domnule Director,

Faţă de insinuările domnului deputat Purcăreanu asupra condiţiunilor în care soţia mea a vândut C. A. P. S-ului drepturile sale din Muntele „Repezile-Fratoşteanu", făcute pe cale parlamentară, mă simt obligat să arăt că am înaintat domnului ministru respectiv un memoriu şi de unde se constată următoarele:

1) Am cerut Ministerului de Domenii aprobarea de a vinde aceste drepturi, conform Codului silvic, în Noembrie 1931, deci sub guverul Iorga şi când nu se putea prevede venirea partidului naţional-ţărănesc la guvern.

2) Preţul unui drept plătit soţiei mele este jumătate din cel plătit şi oferit şi azi altor moşneni ai aceluiaşi munte.

3) C. A. P. S-ul s'a purtat vitreg cu soţia mea, punându-o în situaţi de a plăti drept taxe de timbru suma de 108 000 lei când legea obligă pe cumpărător a plăti aceste taxe (Vezi M. O. Nr. 118 din 25 Mai 1931 pag. 4863).

Mai mult pentru a dovedi că prin această vânzare soţia mea nu a fost cu nimic favorizată, ci din contră, am declarat domnului ministru că sunt gata a fi de acord pentru anularea actului de vânzare-cumpărare.

Cu stimă,
Maior ŞTEFANOVICI,

Jiblea
20.XI.932

LOCALE

Pentru d. medic primar

Suntem informaţi că în str. Banu Mărăcine nr. 11, în casele d-lui Ilie Ciocoiu unde se află şi o casă de moravuri uşoase, locuesc vânzătorii Stan şi Ion Dejescu dela brutăria Populară din localitate. Aceştia depozitează de cu seara cantitatea de pâine încă caldă, pe care o distribue a doua zi cetăţenilor, într'o cameră în sûsizisa casă în care zace morbul de tuberculoză şi sifilis. Atragem atenţiunea d-lui medic primar al oraşului rugându-l de a lua măsuri contra acestui procedeu care pune în pericol atâtea vieţi omeneşti prin răspândirea flagălui cu ajutorul unei aliment de primă necesitate.

Primăria Com. Urb. Piteşti
Serviciul Administrativ

PUBLICAŢII

Se publică spre cunoştinţa amatorilor că în ziua de 15 Decembrie 1932, ora 10 dim., se va ţine licitaţie în localul acestei primării pentru închirierea prăvălii cu nr. 9 din hala de alimente, din piaţa oraşului partea dreaptă exterioară, pentru comerţul de precupeţie. Inchirierea se face pe termen de la data închirierii, până la expirarea vechiului contract ce comuna are cu chiriaşul Gh. Petrescu şi în contul căruia se face această închiriere. Concurenţii vor fi însoţiţi de garanţia legală şi vor dovedi cu acte că are firmă înscrisă la Tribunal.

Nr 14046, N-brie 30/1932.

Se publică spre cunoştinţa amatorilor că în ziua de 12 Decembrie 1932, ora 10 dim. se va ţine a 2-a licitaţie în localul acestei primării, cu termen de urgenţă, cu oferte închise şi sigilate, fără drept de suprao oferte, conform legei contabilităţei publice, pentru darea în antrepriză a furnizărei tutulor imprimatelor, registrelor, condici de percepere cu chitanţe asuş, publicaţiuni, ordonanţe, devize, regulamente comunale, caete de sarcini, condiţii generale şi speciale, codici de taxa brutăriilor, tabluri de recrutare, etc., necesare tuturor serviciilor primării şi pendinte de primărie, dupe cum se specifică în tabloul întocmit de primărie şi care se poate vedea în orice zi de lucru în cancelaria primăriei la secretariat. Confecţionarea şi furnizarea se dă pe termen de un an. cu începere dela 1 Ianuare 1933.

Concurenţii vor dovedi cu certificate că are firmă înscrisă la Tribunal. Ofertele vor fi însoţite de garanţia legală. Art. 88—110 din legea contabilităţei publice, sunt aplicabile acestor licitaţiuni.

Primar, Sp. Emanoil
Secretar General,
G. M. Georgescu

Nr. 13758.
1932, N-brie 21

Citiţi „PRESA"

„Aquila" Marele eveniment al Stagiunei „Aquila"
LUNI 5 DECEMB. şi MARŢI 6 DECEMB.

Visul lui Tanase

film vorbit şi cântat în **limba română**. C. TANASE va apare în carne şi oase pe scenă împreună cu trupa şi va juca sketciuri din revistele
LOZUL CARABUŞULUI şi URA CARABUŞ vor apare şi celebrii dansatori
RENEE ŞI RAMEE dela Scala din Berlin care au obţinut un succes enorm în Bucureşti la Cărăbuş
In fiecare zi MATINEURI dela orele 4 şi 6 p.m. SEARA spectacolul începe precis la orele 9
BILETELE SUNT NUMEROTATE, permanentele şi favorile suspendate cu desăvârşire, iar locurile se pot reţine din vreme.

IN CURAND MATA-HARI cu GRETA GARBO

INFORMAŢIUNI

d. Cristea Şerban controlor fiscal pe lângă percepţia oraşului a fost mutat în interes de serviciu, în administraţia financiară a capitalei.

— —

d. Inv. Badea Stănescu din Silişteni şi Gh. Miricioiu din Lăunele - Argeş, au fost numiţi prin decretul nr. 159297 | 932 subrevizori de control în judeţul Argeş.

— —

Tribunalul Argeş s. II a declarat în stare de faliment pe comer. C. Bărbulescu din Prundu şi D. Atanasiu din Fedeleşoiu-Argeş.

— —

Ministerul de Interne a dispus telegrafic punerea în disponibilitate a d Stan Petre comandantul gardienilor publici din localitate, întrucât numitul are la activul său numeroase procese penale pentru diferite abuzuri şi câteva condamnări variind între 1-6 luni închisoare.

— —

Procesul de calomnie prin presă întentat de d. Armand Călinescu Subsecretar de Stat la Interne, contra d-lor Iancu Purcăreanu deputat şi a altor fruntaşi ai organizaţiei duciste din Argeş, s'a amânat după cererea reclamantului pentru seziunea din Ianuarie, cu care ocazie s'a admis şi proba cu martori cerută contra în apărare.

— —

In ziarul «Viitorul Argeşului» oficiosul liberalilor ducişti din localitate a apărut o notiţă relativ la Cooperativa forestieră «Progresul» din Uda - de-Jos, condusă de d. deputat Tache Nicolescu, prin care i se aduceau acuzaţiuni că numitul ar fi furnizat circa 200 vagoane lemne de foc la un preţ cu mult mai ridicat ca cel după piaţa locală. Interesându-ne de veracitatea afirmaţiunilor din oficiosul liberal am constatat că ele sunt de domeniul fanteziei. Cooperativa printr'o scrisoare adresată nouă ne comunică că a furnizat numai 70 vagoane lemne la preţul de lei 5250 vagonul, preţ obţinut la licitaţia din 13 Aprilie 1932, (adică sub guvernul Iorga-Argetoianu).

— —

In numărul viitor al ziarului vom publica o interesantă anchetă în legătură cu „scandalul fabricilor de ape gazoase din localitate" şi s p e c u l a ce-o exercită acestea pe spinarea consumatorului.

— —

Procesul intentat de d-na Maria Dumitrescu - Bejan farmacistă din localitate, contra d-lui I. Alexandrescu Judecător, Stoiceni - Argeş, prin care cere 1.300.000 daune morale, motivând acţiunea pe bază de seducţiune, a fost amânat pentru lipsa martorilor la 26 Ianuarie 1933. In numărul viitor ne vom ocupa pe larg de acest proces care va produce senzaţie în cercurile locale, unde numitul este bine cunoscut.

— —

Atragem atenţiunea onor parchetului de Argeş de a se sesiza asupra cazului Mia Hagianoff din com. Hârseşti-Argeş. care a succombat în condiţiuni tragice într'un spital din Bucureşti. In legătură cu aceasta, avem informaţiuni că s'ar fi intreprins oarecari cercetări contra d nei Maria Hagianoff din Hârseşti, care s'a făcut vinovată de abandonarea ficei sale, cercetări cari nu ştim din ce motive au fost sistate.

— —

Colaboratorii ziarului nostru sunt rugaţi a t r i m i t e manuscrisele pentru numărul de Crăciun cel mai târziu până la 15 Decembrie crt.

VIZA LIVRETELOR MILITARE — Cercul de recrutare Argeş aduce la cunoştinţa celor interesaţi itinerariul după care se va face viza livretelor în diferite comune ale judeţului. In Piteşti viza se va face în localul Cercului de recrutare Argeş până la 10 Decembrie.

Trebue să se prezinte la viză:

a) Toţi oamenii din complectare, rezervă şi miliţii, începând cu contigentul 1929 până la contigentul 1905 inclusiv, iar cei din marină jandarmi şi grăniceri începând cu contigentul 1928--1905 inclusiv.

b) T o ţ i dispensaţii medicali, începând c u contigentul 1930—1905 inclusiv.

c) Toţi dispensaţii susţinători de familie începând cu c o n t i g e n t u l 1930—1905 inclusiv.

COMERCIANŢII?

Trimite-ţi chiar azi reclama magazinului dv. pentru sf. sărbători ale Crăciunului şi Anul Nou pentru a fi inserate în

„PRESA"

cel mai răspândit ziar care apare în 4000 exemplare în oraş şi judeţ.

Reclamele i n s e r a t e în „PRESA" s'au d o v e d i t a fi foarte eficace

Anunţurile se primesc până la 15 Decembrie crt. la Tipografia „LIGA POPORULUI"

Plătiţi Abonamentul

IN CURÂND
Surpriza sezonului literar
Pietre pentru madona mică
de VLAD FURTUNĂ

P. 2813/1870.

Constatuirea Liberalilor Dacişti

Eri a avut loc la clubul liberal ducist din localitate, adunarea delegaţiei permanente, în vederea alegerilor comunele din judeţ, ce au loc între 6—15 Decembrie crt. Adunarea s'a ţinut sub preşedinţia d-lui Iancu Purcăreanu deputut şi şeful organizaţiei, care a declarat că vor fi daţi în judecată toţi funcţionarii cari se vor amesteca în aceste alegeri, făcând ingerinţe. Cu aceasta ocazie s'a pus bazele cercului de studi al partidului alegându se preşedinte d. avocat H. Bănescu. S'a stăbilit ca acest cerc să funcţioneze cu 4 secţii şi anume: secţia politică-juridică, secţia culturală, secţia economică-financiară şi secţia propagandei. S'a hotărât apoi ca partidul să susţie candidaturi în toate comunele unde se vor efectua alegeri.

Conferinţă

— —

Sâmbătă 26 Noembrie crt., la orele 4 p.m. a avut loc în sala de desen a liceului I. C. Brătianu sub auspiciile „Ligei Culturale“ filiala Piteşti, conferinţa d-lui Mihail Antonescu conferenţiar la facultatea de Drept din Bucureşti cu subiectul:

Revizuirea Tratatelor

Distinsul conferenţiar dela Bucureşti, un perfect cunoscător al Istoriei Diplomatice şi al Dreptului Internaţional în introducere arată cum în ultimii ani acţiunea revizionistă, s'a propagat uimitor necruţând niciun fel de mijloc. Blocul pu-terilor foste aliate a fost spart pe această chestiune. Italia sprijină acţiunea revizionistă, blocul puterilor foste învinse luptă să convingă Anglia şi America, încurajate de unele concesiuni făcute în materie de reparaţii, etc.. Revizuirea tratatelor şi a frontierelor este privită ca o problemă morală socială şi juridică nu numai ca o necesitate politică.

Continuând D-sa arată că revizuirea este o imposibilitate :

1) Fiindcă toată acestă campanie a fost croită de un mare neadevăr juridic—că Pactul Societăţii Naţiunilor, art. 19 ar permite revizuirea frontierelor. D-sa arată ce este în realitate art. 19 din pact, că nu consacră dreptul de revizuire al tratatelor şi că însăşi structura Societăţii Naţiunilor nu permit o asemenea răsturnare a ordinei internaţionale.

2) Fiindcă ordinea politică şi teritorială stabilită la 1919 este procesul istoric al unei lupte stăvechi pentru libertatea naţiunilor, proces care nu s'a schimbat până astăzi

3) Fiindcă aşezarea de la 1919 este o ordine morală cucerită cu jertfe nemărginite şi constitue singurul ideal de desvoltare al civilizaţiei contimporane.

Domnul Antonescu arată apoi că problema revizuirii tratatelor este nu numai o problemă naţională ci şi o problemă internaţională.

Deaceia soluţia pentru preîntâmpinarea neajunsurilor pe cari le-ar creia continuarea campaniei revizioniste este — după Domnia Sa — o acţiune naţională unitară şi temeinică şi o acţiune internaţională solidară şi eficace prin care să se apere ordinea actuală.

Continuarea campaniei revizioniste—spune Domnia Sa — nu poate lăsa fără răspundere pe urmaşii celor cari ne-au dat pacea la 1919, dar în acelaşi timp, ea nu va putea niciodată să mutileze ceiace s'a întemeiat cu cel mai mare sacrificiu al umanităţii cunoscut în istoria civilizaţiei".

Inchee spunând că de datoria noastră a tuturor este să tindem a ne refface idealul conservaţiunii noastre naţionale, verificând şi întărind aliaţnele noastre şi să nu ne facem iluzia că e locul a crede că ne găsim ca 'ntr'o grădină de mimoze pe frontispiciul căreia stă scris: „n'y touchez pas".

Conferinţa a fost viu aplaudată de publicul piteştean care a umplut sala până la ultimul loc.

Corpul Portărelor Tr. Argeş

AFIPT Nr. 6108
1932 Noembrie 21

In jurnalului nr. 11317 | 932 al Trib. Argeş Secţia I-a şi a Deciziunei comerciale nr. 206 | 932 a Curţei de apel S. 4 investită cu formula executorie nr. 319 | 932 care menţine sentinţa comer. nr. 2124 | 931 a Trib. Ilfov S. I-a comercială se publică spre cunoştiinţa generală că în ziua de 3 Decembrie 1932 de la ora 10 a. m. înainte se va vinde cu licitaţie publică la localitate în Piteşti str. Griviţei nr. 21, averea mobilă a debitorului Nae Popescu pentru despăgubirea creditoarei Societate Anonimă Vacum Oil Campanie cu domiciliul ales în Piteşti B-dul Elisabeta nr. 35 prin procura D-l Avocat M. Abramovici de suma de Dolari 280 sau lei 4/040. plus procente legale dela 16 Noembrie 1930 la capitalul de 420 Dolari şi lei 500 cheltueli de judecată osebit timbrele şi spesele executoriei, Averea mobilă a susnumitului debitor este prevăzută în procesul vercal de urmărire dresat de D-l Portărel Frâncu de pe lângă Tribunalul Argeş şi anume:

1) Un automobilul de piaţă cu nr. 335 Pt. marca „Buik“ vopcit în roşu în buua stare de funcţionare, 2) Un automobil de piaţă cu nr. 338 Pt marca, vopsit în albastru şi în bună stare de funcţionare 3) Ana casă de bani marca Patent Finkestst Co. Sofe London mărime mijlocie, 4) Un birou de stejar cu pupitru. 5) Una sobă de încălzit marca „Calorifer Belge“. In ziua şi ora sus arătată ori ce persoană capabilă poate să se prezinte la localitate pentru a concura.

Adjudecătorul va depune intreg preţul adjudecaţiunei taxa de înregistrare şi taxa proporţională.

Şef. Portărel.
S. FRANCU
Secretar, D. Rădulescu
Dos. nr. 5013 | 932 s. I.

Tribunalul Jud. Argeş, s. I-a

AFIPT Nr. 5977

D-l Judecător Sindic al Tribunalului Argeş, la falimentul I. Simionescu din Piteşti, sesizat de cererea creditorului ipotecar G Zimbal din Bucureşti cu domiciliul ales în Piteşti, Bulevardul Elisabeta nr. 75, cu adresa nr. 1607 | 931 şi înreg. la nr. 1848 | 931, a cerut în conformitate cu art. 810 cod com. şi art. 681 urm. proc. civ. să se vândă dupe formele vânzărei bunurilor denumiri imobilul falitului I. Simionescu din Piteşti, reprezentat azi prin tutorele Ion Marin din satul Budeasa, com. Merişor, jud. Argeş, prevăzut în actul de ipotecă autentic de Trib. Argeş, s. I-a, şi investit cu formula executorie nr. 2930 | 1929, de Trb. Ilfov intervenit între susnumitu creditor şi falitul I. Simionescu pentru suma de lei 300.000 capital cu procent de 30 la sută pe an. lei 100 000 garanţi către alţi furnizori cu aceiaş dobândă plus 15.000 lei speze de urmărire şi onorar de avocat şi acel Tribunal prin Jurnalul nr. 5516 | 931 a încuviinţat numirea unui expert, pentru valoarea imobilului, numind pe D-l Orăşeanu care actul de expertiză arată că imobilul ce se vinde se compune astfel : O casă de locuit ce poate fi transformată în magazin sau atelier compusă din 4 camere de locuit, coridor şi bucătărie cu pivniţă bătonată, clădirea fiind din cărămidă cu zidul de 1 cărămidă grosime, construită de curând şi încă ne terminată ne având scările de acces şi tencuelile de la faţadele exterioare, soclul este de beton cu înălţime de 0.70 m m. exterior acoperişul de tablă de fier, pardoselele de scânduri de brad şi camerile spoite în interior cu vopsea de apă, clădirea are ca anexă o latrină de scânduri, acestea toate se află situate pe o bucată de teren în suprafaţă de 544 63 m. p., când faţada de 13,35 m. adâncimea pe laturea de est de 44,50 m. pe laturea ee vest 47 m. şi de laturea din fund de 9,60 m. învecinat la Răs. cu Veta Strof. la Apus cu lotul nr.2 a lui Ion Blendea, la M. N. cu lotul nr. 9 al d-neĭ Maria Hagianof şi la M. Z. cu strada Negru Vodă, acest imobil se află situat în Piteşti str. Negru Vodă nr. 8, plasa Uda, jud. Argeş. Din relaţia dată de grefa Trib. Argeş s. I-a, se constată că asupra acestei averi nu există altă sarcină de cât creanţa ce se execută şi comandamentul comis în această afacere, vânzarea şi ad-udecarea sus nenţionatei averi se va face în pretoriul Tribunalului Argeş s. I-a în ziua de Două Decembrie (2) 1932, ora 13 din zi aşa cum a fost fixată de Tribunal prin Jurnalul nr. 6359 | 931, dat în urma cererei şi actului de expertize, Licitaţia va incepe dela suma de lei 180000 cum s'a dispus de Tribunal Prin Jurnalul nr. 10074 | 932. sunt somaţi toţi aceia care vor pretinde vre un drept de chirie sau arendă de ipotecă sau privilegiu ca mai înainte de termenul vânzărei să-şi arăte pretenţiile lor tribunalului mai târziu ne fiind ţinute în seamă.

Dos. nr. 7042 | 929.

— —

AFIPT Nr. 5234

D l Judecător Sindic al Tribunalului Argeş, la falimentul Anghilina Diaconescu declarată în stare de falimeet prin sentinţa comercială a Trib. Argeş s. I a cerut cu adresa ur 3667 | 931, adresată d-lui Prim Preşedinte al Trib. Argeş s. I-a, şi înregistrată la nr. 39797 | 931, ca averea imobilă a ausnumitei falitei să fie scoasă în vânzare cu licitaţie publică în pretoriul Trib. Argeş s. I şi acest tribunal admiţând cererea prin jurnalul nr. 11231 | 931, a încuviinţat a se vinde cu licitaţie publică în pretoriul Tribunalului Argeş s. I. averea imobilă a sus numitei falite compusa astfel : 1) Una bucată de psmânt moştenesc situată în oraşul Piteşti str. Mihai Viteazul nr. 12, plasa Uda, jud Argeş, latâ de opt metri şi lungă de 10 metri, învecinată la răsrit cu str. Mihai viteazul, la apus cu proprictatea Lache Florescu fost M. Zinovici, la M.-Zi cu Marita P. Marinescu şi la M.-Noapte cu Iancu Anastasescu, pe care se află construită una casă de zid învelită cu tablă de fier cu două camere de locuit, cu un mic antreu şi una bucătărie. Asupra acestei averi nu există nici un fel de sarcini. Vânzarea şi adjudecarea sus numite averi se va face în pretoriul Trib. Argeş s. I, în ziua de Două (2) Decembrie 1932, ora 12 din zi. Licitaţia va incepe de la 81040 lei fixată de expert Sunt somaţi toţi aceia care vor pretinde vre un drept de chirie sau arendă dé ipotecă sau privilegiu ca mai înainte de termenul vânzărei să-şi arăte pretenţiile lor Tribunalului ca mai târziu nu sunt ţinute în seamă.

Dos. nr. 6531 | 931.

p. Prim-Preşedinte,
V. GEORGESCU

Şef Portărel
D. A. POPESCU

Doctorul
S. ARON
nas, gât şi urechi
BUCUREŞTI
Calea Griviţei 118
Fost operator la clinicile universitare ale profesorilor Hayek şi Neumann dela Viena
Consultaţiuni: 12-1 a. m. şi 3-6 p. m.

Tipografia Liga Poporului
execută orice lucrare în această branşă, cu preţuri potrivit timpurilor.

Tipografia „Liga Poporului“ Ioan I. Iotta, Piteşti

ANUL V. — Nr. 90-91 | 6 pagini — 3 LEI | Sâmbătă 28 Ian. 1933

Presa

Anunciuri şi publicaţii pentru ziarele: Universul, Cuvântul, Calendarul, Argus şi Ordinea se primesc la depozitul general de ziare, Gh. Tomescu din str. Libertăţii 12; sau la ad-ţia ziarului Presa. Deasemenea se vinde cu preţ redus orice cant. de maculatură (ziare vechi)

Organ independent pentru apărarea intereselor Argeşene

Director: VLAD FURTUNĂ | Redacţia şi Ad-ţia Ziarul „Presa“, Piteşti

In al cincelea an

Cu numărul de faţă „Presa“ intră în al cincelea an.

Cine cunoaşte greul cu care luptă un ziar—care trăeşte prin el însuşi—numai acela îşi poate da seama de jertfele reclamate de cei patru ani de regulată apariţie.

Din numeroşii abonaţi ce avem, abia o parte neau înţeles greul şi au căutat să ni-l uşureze prin plata la timp a abonamentului.

Restul—şi sunt foarte mulţi—cu toate apelurile făcute n'au găsit de cuviinţă să ne ajute cu toate că nu le ceream decât un drept al nostru.

Mulţumim cu recunoştinţă acelor ce-au sprijinit acest ziar de epurare socială—locală—şi ne îndreptăm speranţa cu noul an ce începem, şi către acei care neau citit patru ani, cu gândul că ne vor sprijini de acum înainte cu mai mult suflet în lupta pe care am început-o.

„Presa“

Adevărul întemnitat

E atât de mare lumea... dar atât de puţini sunt *oamenii* din ea!...

Acum câteva zile... In întunericul umed al unei celule dela Văcăreşti alături de tâlhari celebrii, alături de „Tata moşu“, de Nicolaescu şi Găetan, a fost aşezat *un profesor*. El nu omorâse, nu furase, nici nu înşelase şi totuşi a fost închis. Pentru ce?! Pentrucă a avut curajul să spună răspicat, *ceiace* ştiam fiecare din noi? Ştiam fiecare din noi dar tăceam. Da, da, amuţisem din *laşitate însă* nu de *dragul adevărului* Nu-i aşa că cetind declaraţiile neînfricate, ale inculpatului *fără vină*, în fiecare din noi năştea un revoluţionar pentru adevăr? Nu-i aşa însă că după ce ieşam din casă spre *pâinea*, care furată şi îmbucătăţită de toţi şi decâteori s'a golit tezaurul, de frica morţii, *leul* se transforma într'un candid *mieluşel*? Ne oprea familia?! Dar *Fortu* n'avea familie, n'avea slujbă, n'avea şi *el* grijile noastre?

Ce-a făcut Fortu? A umilit pe Rege? Minciună sfruntată! *Il iubim pe Rege*, dar avem dreptul *să vorbim cu El*! Ceiace a rostit cetăţeanul Fortu *tare*, am rostit fiecare în... *şoaptă* în casele noastre...

Regele nu e nici al *ţăranilor, nici al politicianilor, nici al ofiţerilor, nici al magistraţilor!* Regele este al nostru al *tuturor* şi noi vrem să vorbim totdeauna *cu El şi despre el*. A fost jicnit Regele? Atunci ce să zicem de Vodă-Cuza, care pentru dreptate, păscând caii la porţile unei mânăstiri a fost pălmuit şi scuipat de greci?!

Palma lui Fortu n'a fost nici *palmă de grec* şi nici n'a lovit pe Rege. Cei vizaţi de pumnul Fortului s'au ferit în lături. In vreme ce armata de hoţi *ai codrilor, ai sutelor de milioane*, ai petrolului, ne stropesc cu maşinile, *de-nunţătorul erou*, poate sta întemniţat? Nu! Băgaţi atunci *o ţară* întreagă în temniţă!

Ii e frică Regelui nostru de *cineva şi de ceva*? Apoi armata cea mare a flămânzilor, *slujbaşi sdrenţuroşi, cari au plătit cu foamea şi îmbrăcămintea copiilor lor, castelele şi maşinele conducătorilor democraţi, îi spune*: „Să n'ai teamă Măria ta! Dar să ne faci dreptate! Din pâinea înfometaţilor nu se mai poate tăia nici o bucăţică, *nicium*! Nu va fi nici ofiţer, nici magistrat care favorizaţi de o *teamă nejustificată* să primească *să trăiască* între cadavrele colegilor lor de muncă. A venit vremea Măria Ta să ne faci dreptate! Şi să ne-o faci..şi atunci în fiecare din noi vei afla un muşchetar!.

George Enescu-Bughea

Complectul Tribunalului pe anul 1933

Complectul Tribunalului Argeş pe anul 1933 pentru judecarea proceselor pendinte înaintea instanţelor civilo penale din districtul Argeş a fost ales prin tragere la sorţi:

La secţia I-a d-nii: Ion Aronescu Prim Preşedinte, judecători de şedinţă d-nii: Alex. Mielescu, consilier Victor Lehrer Preşedinte şi C. Comănescu supleant.

La secţia II-a d-nii: Ştefan Teodorescu Preşedinte judecători de şedinţă d-nii: Gh. Vlădescu Preşedinte, V. Georgescu şi I. Zaharia supleant.

—*Jude Sindic* d. N. D. Ghimpa.

—*Jude Instructor* d. M. Mamulea.

—*Prim Procuror* d. Toma Popescu.

Procurori de secţie d-nii I. Deleanu şi Gh. Dan.

Problema Şomajului

(Urmare din numărul trecut)

5). Exista deasemenea o strânsă dependenţă între cantitatea de aur, disponibilă şi volumul somajului, când prima scade al doilea creşte — aşa când cantitatea de aur disponibilă nu corespunde nevoilor producţiuni şi circulaţiuni indicele preţurilor de en-gros scade şi atunci când indicele scade, somajul creşte.

Existenţa reală a acestei dependinţe ese în evidenţă cu o exactitate matematică din toate statisticele.

Acum când cunoaştem dacă nu toate dar cel puţin cele mai importante cauze ale somajului putem cu mai mult descernământ păşim la cercetarea mijloacelor de remediare de atenuare, pentruca societatea să fie scutită de această plagă care este şomajul. Aceste remedii cari purced dela concepţii sociale. uneori deametral opuse şi din cari unele nu sunt decât expediente intrebuinţate în extremis, produce confuzie şi nesiguranţă în alegerea lor. Vom face o clasificare în mijloace preventive şi mijloace curative —Să studiem mai întâiu mijloacele preventive.

1. In privinţa *salariilor* să se facă o reducere a lor, generală şi proporţională la toţi muncitorii, unei întreprinderi, păstrându-se însă numărul total al acestora. Este remediul preventiv, care se aplică din primul moment ce criza economică este declarată. El a fost aplicat şi la noi. Aplicarea acestui remediu preventiv preîntâmpină dificultăţi, deoarece salariile sunt adesea fixate şi printr'un contract colectiv de muncă, care pentru a fi schimbat reclamă discuţii şi intervenţii.

2. Un alt remediu preventiv este respectarea strictă a dispoziţiunilor legale relative la durata munci apoi respectarea concedilor interzicerea orelor suplimentare, interzicerea ocupării în ţară a lucrătorilor şi funcţionarilor cetăţeni străini protejându-se mâna de lucru naţională. Apoi şi darea comenzilor şi cumpărăturilor din străinătate pentru articole ce pot fi fabricate în ţară ar fi un mijloc preventiv destul de bun

3. Toate comenzile de maşini pentru C. F. R. şi orice fel de lucrări necesare statului să se procure numai dela industriile din ţară ţinându-se însă socoteală de preţul din străinătate a acelor lucrări. Cu sistemul acesta cetăţeanul român ar găsi de lucru pentru ca să-şi asigure existenţa sa şi a familiei sale. Acest fapt este uşor de înţeles, cu toate acestea guvernanţi noştrii fie că nu-l înţeleg, fie că sunt de rea credinţă nu-l respectă şi dau de lucru străinilor, prin aprovizionarea statului cu lucruri din străinătate fie şi în condiţiuni mai oneroase de sigur pentru a se împărtăşi cu comisioane grase şi ei şi partizani lor politici, arătând prin aceasta dispreţul lor pentru interesul public, pentru stat şi naţie. Guvernanţi noştri se îngrijesc de un anumit elub de oameni, formaţi din toţi insuficienţi, nechemaţi şi drojdia societăţii numai că sunt agenţi şi partizani politici cari formează singurul titlu de capacitate în ţara noastră, asigurându-le acestor câtevă mii de cetăţeni un trai îmbelşugat şi un lux revoltător, numindu-i prin comisii şi misii absolut inutile statului, ci create numai în vederea căpătuirii partizanilor şi menţinerea din bugetul statului a cohesiuni din partidul lor.

Să se ştie că este un act criminal a creia unei clase de cetăţeni formată din toţi trântori şi incapabili politici. o stare materială priviligiată faţă de 18 milioane de cetăţeni săraci şi funcţionari, făcându-li-se acestora o viata imposibilă, prin scumpirea excesivă a traiului în folosul unei mâini de paraziţi politici.

O măsură preventivă şi curativă care caută să împiedece întinderea riscului şi urmăreşte să micşoreze durata acestui risc în materie de somaj este plasarea.

Rămâne să vedem într'un viitor articol problema plasări şi foloasele ce le-a înregistrat ea pe făgaşul naţional şi internaţional al muncii prin intensificarea şi perfectionarea plasării.

Nu am vorbit decât de somajul în industrie şi ceva în comerţ însă o formă specifică de somaj şi mai ales în ţara noastră o constituie somajul intelectual care prezintă o considerabilă importantă pentru ordinea socială.

Ca încheere eu cred că mijlocul adevărat şi sigur pentru normalizarea vieţi noastre economice constă în economie, muncă intensivă cinste pricepere şi bunăvoinţă.

C. FUIORESCU
Student

Banca Populară Cooperativă „Avântul“

de pe lângă Școala de Arte și Meserii din Pitești

Banca Populară Cooperativă „Avântul“ de pe lângă Școala de Arte și Meserii din Pitești, a fost înființată la 27 August 1930, cu 68 de membrii fondatori și un capital vărsat de 63.200 lei.

In această bancă se cuprind numai: corpul didactic și administrativ al școalei, absolvenții și elevii. Scopul este desvoltarea spiritului de economie, creditul și cooperația.

Datorită conducerii desăvârșite a d lui Gh. I. Gheorghiu directorul Școalei de Arte și Meserii din Pitești, care este și Președintele Băncei — ajutat de Consiliul de Administrație compus din d-nii: Gheorghe Nuțu profesor al școalei, C-tin Nicolăescu absolvent, mecanic c.f.r., Ilie Toporan și C. Silvestru maeștrii ai școalei, cum și de d-l Ștefan Zamfirescu secretarul școalei și casier al acestei bănci—rezultatele au fost din cele mai frumoase, progresul băncei văzându-se an cu an, prin sporirea capitalurilor și rezervelor cari astăzi au ajuns la cifra de 121.865 lei, cum și prin realizarea dividendelor de 9 la sută pe 1930, 8 la sută pe 1931 și tot 8 la sută pe 1932.

Adunarea Generală Ordinară este convocată pentru Duminică 5 Februarie 1933, ora 10 dim. a. m. în localul Școalei de Arte și Meserii din Pitești, sau Duminica următoare la aceiași oră.

BILANȚUL Băncii Populare Cooperative „Avântul“ din Pitești
Incheiat la 31 Decembrie 1932

1	Cassa	21364 —	1	Capital și rezerve	121865 —
2	Librete	6600	2	Fond pt. chelt. g-le	811 —
3	Efecte de primit	107500 —	3	Fond cultural.	2390 —
			4	Dividende neridicate, din 1930	177 —
				Idem, din 1931	1489 —
			5	Profit din dob. pe 1932 pt. divid. 8% asociaților	8732 —
	Total	135464 —		Total	135464 —

PROFIT & PIERDERE, încheiat la 31 Decembrie 1932

1	Chelt. g-le pe 1932	3742 —	1	Taxe de înscriere	100 —
2	Beneficiile rezultate pe anul 1932, plus soldul chelt. g-le repartiz. astfel:		2	Dobânzi	10916 —
			3	Imprimate	482 —
			4	Fond pt. cheltueli g-le pe 1932	3971 —
	Fond rez. 10% as. dob.	1092 —			
	Fond cultural, idem	1092 —			
	Pt. chelt. g-le pe 1933	811 —			
	Dividende 8% asociat.	8732 —			
	Total	15469 —		Total	15469 —

Președinte, GH. I. GHEORGHIU

Contabil-delegat, ȘT. ZAMFIRESCU

Membrii: Gheorghe Nuțu, C tin Nicolaescu, Ilie Toporanu, C-tin Silvestru

Cenzori: Dumitru Safta, Florea Stancea, Costache Gheorghe

Informațiunii Diverse

— Examenele particulare de curs secundar și profesional vor avea loc în localitate la 1 Februarie crt. la școalele secundare unde elevi sau înscris.

— d. I. Milici maestru ajustor la Școala de Meserii din localitate, a fost transferat în aceiaș calitate, la Bârlad iar în locul d-sale a fost mutat d. Stan Ioniță dela Bârlad.

— Curtea cu Jurați de Argeș (seziunea extraordinară) se va deschide la 25 Ianuarie crt. în sala de ședințe a Tribunalului Argeș S. I-a.

— Intr'un cerc intim a avut loc Duminică 15 Ianuarie, crt. căsătoria drăgălașei d-re Sica Borănescu sora comerciantului Ioan Borănescu din localitate cu d. Jean Vasiliu comerciant din Focșani. Nuni: D-na și D-l C. Decusară. Transmitem tinerei perechi din parte-ne cele mai frumoase urări de fericire și noroc.

— In localitate de curând a luat ființă organizația „Gărzei de Fier“ sub președenția preotului Duminică Ionescu, care a început să activeze asigurându-și câteva elemente din tineretul studențesc, cu care va începe o intensă propagandă în județ. In acest scop a apărut primul număr din Indemnul organ al gardei de fier organizația locală.

— Incepând cu numărul viitor își va lua colaborarea obișnuită la ziar după o absență de trei ani, d. Mișu Dona reîntors de curând din străinătate.

— Asociația Prof. secundari secția locală de sub președinția d-lui Prof. Boerescu a trimes o telegramă prin care se solidarizează cu acțiunea intreprinsă de asoc. G-lă a Prof. secundari București, în cazul prof. Grigore Fortu, învinuit de Lese Majestate.

— Camera de Comerț din localitate, aduce la cunoștința generală că alegerea membrilor pentru camerile de muncă s'a fixat în ziua de 5 Martie 1933.

Doctorul
S. ARON
nas, gât și urechi
BUCUREȘTI
Calea Griviței 118
Fost operator la clinicile universitare ale profesorilor Hayek și Neuman dela Viena
Consultațiuni: 12-1 a. m. și 3-6 p. m.

Tribunalul jud. Argeș, S. I

AFIPT Nr. 304

D-l Judecător Sindic al Trib. Argeș la falimentul Anghilina Diaconescu declarată în stare de faliment prin sentința comercială a Trib. Argeș S. II, a cerut cu adresa nr. 3667/931, adresată d-lui Prim-Președinte al Trib. Argeș S. I a și înreg. la nr. 38787/931 ca averea imobilă a sus numitei falite să fie scoasă în vânzare cu licitație publică în pretoriul Trib. Argeș s. I și acest tribunal admițând cererea prin jurnalul Nr. 11231/931, a încuviințat a se vinde cu licitație publică în pretoriul Trib. Argeș s. I, averea imobilă a sus numitei falite compusă astfel: 1) Una bucată de pământ moștenesc situată în orașul Pitești str. Mihai Viteazu nr. 12, Plasa Uda, Jud. Argeș, lată de opt metri și lungă de zece metri, învecinată la Răsărit cu str. Mihai Viteazu, la Apus cu proprietatea Lache Florescu fost M. Zinov, la M-Zi cu Marița P. Marinescu și la M.-N. cu Iancu Anastasescu pe care se află construită una casă de zid și învelită cu tablă de fier cu două camere de locuit cu un mic antreu și una bucătărie. Asupra acestei averi nu există nici un fel de sarcini. Vânzarea și adjudecarea sus menționatei averi se va face în pretoriul Trib. Argeș s. I în ziua de 17 Februarie 1933 ora 12 dim. Licitația va începe dela 81040 lei fixată de expert. Sunt somați toți aceia care vor pretinde vre'un drept de chirie sau arendă de ipotecă sau privilegiu ca mai înainte de termenul vânzării să-și arate pretențiile lor Trib. mai târziu nefiind ținute în seamă.

Dos. Nr. 2606 | 931.

AFIPT Nr. 3/4

D-na Maria Lt. Sima Grigore cu autorizația soțului său Locot. Sima Grigore din Pitești str. Titu Maiorescu nr. 17 în baza Jurnalului nr. 5 | 933 al Trib. Argeș s. II-a cabinetul tutelar a cerut cu petiția inregitsrată la nr. 1358 | 933 adresată d-lui Prim-Președinte al Trib. Argeș, scoaterea în vânzare de bună voe a averei sale dotale și acest tribunal admițând cererea prin Jurnalul ăt, 219 | 933 a încuviințat a se vinde cu licitație publică în pretoriul Trib. Argeș s. I-a averea imobilă a sus numitei petiționară compusă astfel: 1) Un teren în suprafață de 2 Ha și 4880 m. p. arabil situat în comuna Bradurile de Jos, jud. Argeș învecinat la Răsărit cu Preda Șerbănescu la Apus cu pădurea Statului la M. Noapte cu Nicolae D. Sima și la M.-Zi cu Costea Popescu.

Sarcini asupra acestei averi nu există după cum se arată de Grefa Trib Argeș s. I-a vânzarea și adjudecarea sus menționatei averi se va face în pretoriul Trib. Argeș s. I-a în ziua de 24 Februarie 1933, ora 13 din zi. Licitația va începe dela suma de lei 3980 cum va dispune tribunalul iar suma rezultată din vânzare se va consemna ca fond dotal pe numele petiționarei. Sunt somați toți aceia care vor pretinde vre un drept de chirie sau arendă de ipotecă sau privilegiu ca mai înainte de termenul vânzării să-și arate pretențiile lor trib. mai târziu ne fiind ținute în seamă.

p. Prim-Președinte,
AL. MIELCESCU
Șef Portărel,
D. A. Popescu

Dos. nr. 116 | 933, s. I-a

AFIPT Nr. 253

D-l Judecător Sindic al Tribunalului Argeș la falimentul Cooperativei de producție și consum Curtea de Argeș din Curtea de Argeș Plasa și jud. Argeș în baza Jurnalului nr. 2748/931, al Trib. Argeș s. II-a prin care s'a dispus vânzarea cu licitație publică a unui teren al sus numite falite a cerut cu adresa nr. 1266/931, înreg. la nr. 38852/931 și acest tribunal prin jurnalelele nr. 4270/931 și nr. 9050, a încuviințat a se vinde cu licitație publică în pretoriul Trib. Argeș s. I averea imobilă a sus numitei falite, iar suma rezultată din vânzare să se consemneze la depuneri ca activ al falimentului numitei Cooperative, averea imobilă ce se va vinde este următoatea: 1) Un loc viran ca de două mii de metri patrați situat în orașul Curtea de Argeș, Plasa și Jud. Argeș pe șoseaua ce duce din acest oraș la punctul „Flămânzești,, spre Corbeni învecinat la Răs. cu această șosea la Apus cu Georgița Mihăescu din serviciul soc. „Arif“ la M. N. cu proprietatea moștenitorilor def. Ion Roșescu și la M. Zi cu proprietatea Mița Gheorghe Morărași împrejmuit cu ulucă de fag: Din relația dată de grefa Trib. Argeș S.-I. se constată că asupra averei ce să vinde nu există altă sarcine de cât comandamentul dat în executarea la față.

Vânzarea și adjudecarea susmensionatei averi se va face în pretoriul Trib. Argeș S-a în ziua de 17 Februarie 1933 ora 13 din Zi.

Licitația va începe de la 20000 lei conform susmensionatei adrese.

Sunt somați toți aceia care vor pretinde vreun drept de chirie sau arendă de ipotecă sau privilegiu ca mai înainte de termenul vânzării să-și arate pretențiile lor Trib. mai târziu nefiind ținute în seamă.

Dos. Nr. 5631/931.

BANCA POPULARA DIN PITEȘTI, Societate Anonimă. -- Fondată în anul 1897.

CAPITAL SUBSCRIS LEI 32.000.000 — CAPITAL VĂRSAT LEI 29.582.276.

Convocarea și Ordinea Zilei Adunării Generale Extra-ordinare

din 19 Februarie 1933

D-nii acționari ai Băncei Populare din Pitești, Societate Anonimă, sunt rugați a se întruni în Adunare Generală Extra-Ordinară **Duminică 19 Februarie 1933 ora 10 dimineața, la sediul Societății în imobilul său, Palatul „AQUILA“ din Pitești Str. Șerban Vodă No. 80.**

Domnii Acționari, cari doresc a lua parte la Adunare, vor depune acțiunile la Banca Populară din Pitești sau la Sucursalele sale din Curtea de Argeș, Găești și Roșiori de Vede, sau la ori ce Societate Anonimă de Bancă din Țară, care va aviza banca noastră până în seara zilei de 9 Februarie 1933. In caz când, din ori ce cauză, Adunarea nu s'ar putea ține la data de mai sus, ea se amână pentru ziua de 26 Februarie 1933, ora 10 dimineața, când se va lucra conform Statutelor, In acest caz, acțiunile se mai pot depune până în seara zilei de 21 Februarie 1933

Ordinea zilei Adunării Generale Extra-Ordinare

1) Citirea Raportului Consiliului de Administrație și al Censorilor asupra exercițiului 1932. 2) Aprobarea ținerii Adunării Generale Ordinare, ce urma să aibă loc în luna Martie 1933, odată cu Adunarea Generală Extra-Ordinară de azi; 3) Aprobarea Bilanțului și Contului de Profit și Pierdere pe 31 Decembrie 1932, cum și descărcarea Consiliului de Administrație, a Censorilor și a Directțiunii de gestiunea lor pe 1932; 4) Amânarea până la Martie 1934, a restului de vărsăminte de lei 75, de acțiune, ce mai sunt datorate de unii Domni Acționari; 5) Aprobarea stornării pagubei de lei 1.565.913,25 dela Bilanțul pe 1931, prin egala sumă dela Fondul de Amortizări; 6) Ratificarea cererei de Lichidare Judiciară, făcută de Consiliul de Administrație în ziua de 8 August 1932 7) Aprobarea cererei de Concordat Preventiv, făcută de Consiliul de Administrație în ziua de 18 Ianuarie 1933· 8) Fixarea cotelor ce se vor propune de Consiliul de Administrație spre a se oferi creditorilor băncei la Concordatul Preventiv cerut Onor. Trib. Argeș și anume: a) Depunătorilor spre fructificare; b) Băncei Naționale a României; c) Funcționarilor și celor lalți creditori mărunți: 9) Propunerea ca toți acționarii, care posedă cele 51.483 acțiuni întreg achitate să contribue fie-care cu un număr de 20 la sută din acțiunile ce posedă, pentru a fi cedate depunătorilor la fructificare, la aranjamentul concordatar cu dânșii. 10) Alegerea a 3 Membrii în Consiliul de Administrație, in locul D-lor I. P. Comăneanu, Nae Dimitrescu și C. D. Stătescu; 11) Alegerea a 3 Censori și 3 Supleanți; 12) Fixarea jetoanelor de prezență ale Consilierilor și Censorilor pe anul 1933.

Consiliul de Administrație

BILANȚUL GENERAL

ACTIV. — încheiat 31 Decembrie 1932 — PASIV.

Conturi de Valori						**Conturi de Capital**			
Disponibil	Numerar	767.723 —				Capital			32.000.000 —
	La B-ca Națională a României	70.000 —				**Conturi Personale**			
	Conturi Corente Bănci	111.840 —	949.563	—		Depozite la Fruct. La Termen	14.290.026,75		
Efecte de Primit	Portofoliu	4.431.508 —				La Vedere	462.778 —	14.752.804	75
	Protestate	4.241.388,16	8.672.896	16		Casa de Economie și Ajutor a funcționarilor		2.303.050	—
Efecte spre încasare			169.760	—		Avans pe Depozit de Ef. Publice B-ca Naț. a Rom.		1.088.000	—
Efecte Predate Casei			1.892.620	—		Diverse Angajamente pentru efecte Reescontate B.N.R.		57.801.537	—
Efecte Publice			2.838.375	—		Conturi Corente		275,591	66
Participațiuni în Acțiuni			7.277.616	—		Corespondenți de Incasări		3.276.432	58
Imobile Urbane (Pitești, Găești și Roșiori de Vede)			7.474.454	25		Moșia Dragodana		1.513.704	60
Imobile și terenuri cumpărate la licitațiuni			1.425.418	—		Div. dep. de Ef. de Primit din Imprum pe Hipotecă.		3.711.300	—
Mobilier (biurouri, case de bani, tezaur etc.,			4	—	3. 700.706	Div. dep. Ef. de Primit din Oper. pe gaj de mărf. la mag.		2.262.000	—
Conturi Personale						Div. dep. Ef. de Primit din Operațiuni în Cont Curent		6.376.705	—
Angajamente pentru Efecte Reescontate B.N.R.			57.801:537	—		Efecte Achitate Anticipat B. N. R.		100.500	—
Acționari			2.417.725	—		Dividende neridicate și dobânzi cuvenite Acționarilor		247.252	22 93.708.577 81
Conturi Corente			27.269.680	—		**Conturi de Ordine**			
Imprumuturi pe Hipotecă			579.500	—		Diverși depozite în Gaj		4.274.800	—
Hipoteci Acționate			2.023.584	—		Depozite de Retras		9.120.706	—
Conturi Corente garantate cu Hipotecă și Acționate			3.597.704	—	93.689.730 —	Diverși garanții Statutare		285.000	—
Conturi de Ordine						Diverși Hipoteci Garanții		2.237.400	—
Depozite în Gaj			4.274.800	—		Deponenți de mărfuri depuse Gaj Comer. la magazie.		2.747.501	—
Depozite în Libere			9.120.706	—		Div. Cred. acor. pe gat de mărf. la mag. și Hip. etc.,		2.800.000	—
Garanții Statutare			285.000	—		Diverse alte conturi de ordine		5.286.820	— 26.752.227 —
Hipoteci Garanții			2.237.400	—		**Conturi de Rezultate**			
Mărfuri depuse Gaj Comercial la Magazie			2.747 501	—		Reescontul anului viitor			892.494 —
Credite acordate pe Gaj de Mărf. la Magazie, Hip. etc.			2.800.000	—					
Diverse alte conturi de ordine			5.286.820	—	26.752.227 —				
Conturi de Rezultate									
Profit și Pierdere Pierdere rezultată					2.210 635 40				
					153353298 81				153.353298 81

PROFIT ȘI PIERDERE

DEBIT. — încheiat la 31 Decembrie 1932 — CREDIT.

Cheltueli Generale de Administrație			1.440.088 —	Dobânzi Comisioane și Beneficii diverse	2.940.044 85
Cheltueli de Urmărire			30 993 —	Beneficii și Cupoane dela Ef. Publice și Parti. Acțiuni	430.628 50
Impozite Generale			130.820 —	Beneficiul nett al Sucursalei Roșiori de Vede	206.158 —
Dobinzi plătite Depunătorilor la fructificare			753.040 —	Pierdere Rezultată	2.210.635 40
Diverse pagube la Efecte Publice și Acțiuni			1.115.205 75		
Pagubă la lichidarea secției Comission		645.537 —			
Pagubă la portofoliu și Conturi debitoare		466.618 —			
Pagubă la lichidarea sucursalei Găești		288.694 —	1.400.849 —		
Pagubă la Sucursala Curtea de Argeș			49.644 —		
Reescontul anului viitor			866.827 —		
			5.787.466 75		5.787.466 75

Președinte, **Nae Dimitrescu**

Director, **Gr. T. Coandă**, Expert-Contabil

Șeful Contabilității. **S. Bunescu**
Contabil Autorizat

Văzut și Verificat de noi Cenzori: Basile Secărescu, Gh. Rădulescu, M. Georgescu, Expert Contabil

Dela Ateneu

Sărbătorirea unui Dascăl

— —

Joi 26 Ianuarie, a avut loc sub auspiciile Ateneului popular *„Ionescu Gion"* cu concursul şc. primare băieţi nr. 1 o şezătoare, cu care prilej s'a sărbătorit, vrednicul dascăl *D-l Dimitrie Constantinescu*, care a ieşit la pensie după 35 de ani de rodnică şi neîntrecută activitate didactică.

In faţa unei numeroase şi selecte asistenţe părinţi ai elevilor, colegi şi profesori secundari s'a desfăşurat o impresionată sărbătoare a muncii şcolare.

D-na *Tatiana Bobancu* preşedinta Ateneului Ionescu-Gion, după ce arată rolul covârsitor ce-l are acum şcoala, în timpurile extraordinare, în care trăim, demonstrează în mod edificator, necesitatea imperioasă a cultului patriotismului conştient; astfel ca fiecare bun român să pună în serviciul patriei şi neamului, cele mai înalte virtuţi de bine, muncă şi cinste neprihănită.

Face apoi biografia sărbătoritului enumărându-i alesele calităţi, puse în serviciul şcoalei. ca distins institutor şi director al şcoalei nr. 1 băieţi. Arată şi necontenită activitate extraşcolară desfăşurată cu mult entuziasm şi dorinţa de culturalizare a maselor populare.

Urmează după aceasta un ales program artistic. Şcoala normală de băieţi de sub conducerea eminentului pedagog d-l director Radu Petre a executat un concert de vioară apoi coruri ocazionale, iar elevii şcoalei nr. 1 s'au produs cu poezii, coruri şi cuvântări de mulţumire adresate sărbătoritului.

La fine *d-l profesor Nae Dumitrescu* a vorbit din partea comitetului şcolar, felicitând pe d-l Constantinescu de munca trudnică depusă. Mai vorbesc: d-ni *Diaconescu*, actualul director, d-l *I. Rodoş* institutor pensionar, d-l *Enescu* din partea Şc. normale şi preotul *Popescu-Brădet*, înflăcărat de atmosfera din sală.

D-l *Nae Dumitrescu* a oferit sărbătoritului o călimară din partea comitetului şi d-na Tatina Bobancu din partea Ateneului, un album în care toată asistenţa a subscris elogiind pe sărbătorit.

d. D. Constantinescu foarte emoţionat a mulţumit asistenţei pentru cuvintele de laudă ce i s'au adus.

Corpul Portăreilor Tribunalului Argeş

AFIPT Nr. 668

In baza Jurnalului nr. 456 923 al Trib. Argeş s. II şi a sentinţei civile nr. 295/932 a Trib. Argeş s. II învestită cu formula executorie nr. 187/932 care menţine cartea de judecată civilă nr. 1677/931 a judecătoriei mixte Piteşti se publică spre cunoştiinţa generală că în ziua de 11 Februarie 1933 dela ora 10 a.m, înainte se va vinde cu licitaţie publică la localitate în Piteşti str. Exerciţiu 7 averea mobilă a debitorulu Florea Niculicea pentru despăgubirea creditorului D. Vişoianu din Piteşti Bul. Titu Maiorescu 12 de suma de lei 600 despăgubiri ca cost al pantofilor şi ghetelor creditorului pe care numitul debitor nu lea lucrat plus lei 500 cheltueli de judecată osebit timbrele şi taxele de executare până la achitare averea mobilă ce se va vinde a susnumitului debitor este prevăzută în procesul verbal de urmărire dresat de d-l D. Roboiu de pe lângă Trib Argeş şi anume:

1) Un garderob de lemn cu două deschizături dedesubt sertar. 2) Un bufet din lemn sus cu două deschizături şi jos tot cu două deschizături. 3) Una mânză la păr murgă etate de un an şi jumătate. 4) Una masină de cusut marca Zingher 5) Una butie din lemn de stejar cu cercuri de fier goală capacitate 80 deca.

In ziua şi ora sus arătată ori ce persoană capabilă poate să se prezinte la localitate pentru a concura Adjudecarea va depune întreg preţul adjudecaţiunei taxa de înregistrare şi taxa proporţională.

Dos. nr, 370/932

Şef Portărel,
D. A. POPESCU

Secretar,
D. Rădulescu

STIRI SI FAPTE

In sala de şedinţe a prefecturei s'a ţinut adunarea generală a filialei „Crucea Roşie" din Piteşti. D. General *Alex. Ştefănescu* Preşedintele filialei, a arătat că filiala pe lângă că dispune de 800000 lei numerar, mai posedă şi o vilă la Techirghiol unde si anul acesta se vor trimite 40 copii săraci spre a face băi. Deasemenea secţiea Piteşti a înfiinţat o şcoală de infirmiere voluntare, care în caz de răsboiu să fie în măsură să asiste pe medici.

S'a procedat apoi la alegerea noului comitet şi cu unanimitate de voturi s'au ales d-nii: preşedinte gen. Al. Stefănescu, vice-preşeşedinte Maria D-r. Pristăvescu, şi Aurelia Colonel Teodoru, secretar, Radu Petre, casier d-na E. Mamulea cenzor d. Drăgănescu, Directorul Băncei Naţionale iar membri d-nele Elena Batist, Maria Boerescu Margareta Bănescu, Ec. Col. Boiţeanu, Tatiana Bobancu, Maria Dumitrescu, Zoe Ing. Dima, Victoria Georgescu, Felicia Gavriliu Alex. Ionescu, Eliza Lambru General Niţescu, C. Pilea, El. Rădulescu, Zelia Teodorescu, Eliza Sin[illegible] şi V. Zamfirescu.

Comercianţii şi industriaşii din localitate sunt agitaţi din cauză că sunt siliţi să sporească preţul mărfurilor aceasta în urma dispoziţiunilor noui legi a impozitului pe lux şi cifra de afaceri. In acest scop s'a hotărât ca o delegaţie să se prezinte cu un memoriu al dezideratelor cerute de comercianţi în această chestie, d-lui prim ministru Vaida Voevod şi d-lui ministru de finanţe, spre a cere desfiinţarea acestei legi.

— —

Consiliul judetean de Argeş la propunerea făcută de către d. Ionel Rădulescu prefectul judeţului a acordat d-lui Alex. Haşdeu pensionar al prefecturei un ajutor de 25000 lei (notaţi bine) pentru căutarea sănătăţei!?! Ne surprinde de ce atâta gentileţe între d. prefect şi acest pensionar care nu mai are nici o legătură cu prefectura, pe aceste timpuri când salariile funcţionarilor se reduc din nou şi când atâţia oameni capabili de muncă mor de foame din lipsă de lucru. Ori cum gestul d-lui Prefect trebue explicat pentru ca opinia publică să nu creadă că bugetul prefecturei este întrebuinţat pentru a acorda ajutoare la anumiţi indivizi cari nu mai aduc niciun serviciu prefecturei.

— —

Din cauza abundenţei de materie amânăm pentru numărul viitor publicarea reportagilor în legătură cu CAZUL ING. SCHMIDT.

— —

Societatea sportivă Sporting-Club din localitate, a organizat în seara zilei de Sâmbătă 21 Ianuarie, în sala Teatrului Comunal un grandios bal pentru strângerea fondului necesar propagandei sportive din Argeş.

Sala teatrului a fost ornată şi luminată „a-giorno" graţie muncei depuse de către d. Harry Floru. Muzica şi Jazz-Band-ul Reg. 4 Dorobanţi a întreţinut publicul cu cele mai frumoase bucaţi din repertoriul său. Din numeroasa asistenţă am remarcat: d-na şi d. Ionel Rădulescu, prefectul judeţului; d-na şi d. Spirică Emanoil, primarul oraşului, d. Gh. Petrescu aj. primar. fam. col. Th. Cerchez, fam. ing. Simian; fam. ing. Condrea, dr. Bărbuleanu, fam. Anton Ionescu, fam. Dionisescu, fam. căp. Fortunescu, fam. A. Caracaş, d. col. Angelescu maior Leonida Constantinescu, fam. căp. Nowaceschy, sub-locot. Panţurescu, Dumitrescu, etc. etc.

— —

Suntem informaţi că d-na Eliza Lambru directoarea liceului de fete, a interzis sub sancţiunea eliminărei din şcoală, accesul elevelor la diferite sporturi de iarnă care după d-sa sunt periculoase pentru educarea tineretului. Cum se face însă că nu se opreşte accesul elevelor pe strada Şerban Vodă, pe străzile laterale, în cursul zilei şi chiar după orele 8 seara. Asta nu e periculos?

— —

La concursurile de Bobschleig organizate de regionala ONEF C.lung în ziua de 29 Ianuarie a.c., pe pârtia „Măţău" societatea sportivă „Sporting-Club din localitate de sub conducerea praşnicului luptător sportiv Locot. Col. Th. Cerchez, a câştigat cupa de argint oferită de d. d-r Machelarie din C.-Lung cu Bobul „TRIVALEA" condus de căpitanul Nădejde, clasându-se I din 38 concurenţi, parcurgând distanţa de 1 Km. în 1,21 minute. Bobul „ARGEŞ" tot al societăţei condus de căpitanul Oscar Nicht a câştigat locul al III şi a primit placheta ziarului „Universul" şi suma de 300 lei.

— —

Consiliul comunal în şedinţa dela 28 Dec. 932 a aprobat suma de lei 107000 spor de lucrări peste devizul de sondaje, pentru aprovizionarea cu apă a puţurilor dela uzina Mărăcineni.

— —

S'a aprobat cumpărarea terenurilor oferite de d-na Ionica Grigore Lăzărescu şi d. Ştefan Minoescu în suprafaţă de 100000 m. p., pentru împroprietărirea demobilizaţilor cu loturi la 50 lei m. p.

Primăria a închiriat localul soc. „Frăţia din localitate pentru grădina de copii cu preţul de 30000 lei anual.

— —

D-nii Gh. Georgescu secretar general al Primăriei şi Ion Zaharescu casier au fost numiţi în comisiunea de disciplină locală a funcţionarilor publici.

Congresul Partidului Conservator din jud. Argeş care urma să aibe loc în ziua de 29 Ianuarie a.c. în localitate s'a amânat din cauza timpului nefavorabil, în primele zile ale lunei Martie.

Sporturile de iarnă în Argeş

Situaţia topografică a judeţului Argeş, dar mai ales a oraşului Piteşti, dând posibilitate unei largi intensificări a sporturilor de iarnă, conducerea grupărei Sp.-Club a luat lăudabila iniţiativă de a înscrie în programul său de iarnă, înfiinţarea unei echipe de skyori, sub conducprea d-lui Anton Ionescu. In scopul unei activităţi metodice, s'au început tratative pentrn aducerea în localitate a unui instructor de sky dela ONEF, cum şi posibilitatea închirierii a skiurilor sportmenilor argeşeni. Deasemenea societatea posedă două echipe de bobsleigh, cari vor participa la concursurile sportive dela Câmpulung (Muşcel), organizate de către regionala respectivă a ONEF, de sub conducerea d-lui maior Leonida Constantinescu.

In afară de aceste sporturi de mare importanţă pentru educarea fizică a tineretului nostru, s'a amenajat, cu concursul soc. Hipice din localitate, în grădina publică a oraşului, un teren de patinaj, care se va inaugura în cursul acestei săptămâni. Vor avea loc concursurile de patinaj şi hockey pe ghiaţă, pe care Sporting Clubul local, le va organiza în cursul sezonului. Aceasta este deocamdată activitatea sporturilor de iarnă, urmând, cu timpul, şi cu o mai bună înţelegere a oficialităţilor locale, să se organizeze şi aci concursuri sportive inter-regionale.

Panopticum.

Un Crăciun în Piteşti...

(Să mă ierte prea cinstita Gazdă)

Afară gerul a atârnat câţiva ţurţuri la straşini şi a învelit în beteală albă acoperişurile şi pomii. La domnu Nae e sindrofie. Crăciunul fără sindrofie la domnu Nae, n'ar mai fi Crăciun! Dela bucătărie răbufneau mirosuri pofticioase, care furişate prin faldurile rochiei, intrau odată cu coana Silvica în odaia musafirilor. Mai era până la masă... Tînereţea făcea muzică bătrâneţea încerca un tabinet străvechi, iar sexul „tare" ţineà sfat:

— „Dragă-se învăpăie coana Didina — toate le-oi face pe lume, dar să vorbesc pe alta de rău în dos... asta niciodată... Ah! a venit pe la mine Corina locotenentului Petrache.... dragă n'o pot suferi.. şi ce ochi întoarce pe dos şi te priveşte de sus de par'că n'ar fi fata pescarului, care mi-aducea cu coşu peştele la poartă....

Incălzite apoi de ţuiculiţa ce aburea din urcioruşul cu fluer, au început să ia în pleasnă pe bărbaţi, aşa mai în şoaptă, fiindcă fetele cam trăgeau cu urechea:

— „Al tău?!"....

— „Mă agasează.... mulţumesc lui D-zeu? Nu ştiu ce să-i mai fac"....

— „Ţine-l în salate acre cu oţet!"

— „Mai împrumută-l!".... Mimi, un drăcuşor văduv de doi ani, asculta şi înghiţea....

— "Drăguţelor, eu sunt mai în vârstă ca voi, dar am trăit bine. Al meu a luat-o ca popii. Zice c'aşa a văzut la tat său popa Negură şi d'aia a trăit 108 ani.. Eri după un păhăruţ mai mult, că în sărbători de.... l-am pus în ambiţie:

— „Steriade dece poate? Da el de colo"

— „Care, Alexandru? Vezi-ţi de treabă! Se laudă... Cu toată şampania lui, numai fumează de cinci ani!" (Mi s'a părut că a zis, că de 10 ani, dar am mai scurtat-o eu în hatârul conului Alecu),

— „Dar Trepteanu care nu lasă garoafa din piept?"

— „Ala care şi-a pus-o la manşon.... Haida de... fi cuminte! Crezi că-l primea Averescu în partid altfel? Are cioc nu-i vorbă....

— „Acum să te întreb de unul cu care ai ştrengărit în tinereţe pe la C.-Lung şi Argeş şi merge şi acum drept ca lumânarea pe stradă: Ce zici de Iov Căpitanul?!

— „Cine Iov?! Ha, Ha, Ha! Asta da.. cu el mai înfundat, dar şi el se vaită într'un timp...,când o făceam amândoi şi cu „Mielu" pe deal la Sân Nicoară..... Spuneà că pentru asta o să inventeze ceva...şi-a şi inventat „aparatul de şters arme"....

Poftiţi la masă...

S'a mâncat, s'a băut s'a glumit şi mai ales s'a flirtat. Ochii...ah aceste ferestre ale iadului! Nepotul lu domnu Nae, un fost coleg de liceu, acum licenţiat în drept, un papă lapte slăbuţ şi timid cu fetele, turna vin. Pentru aceasta, încă din liceu îi rămăsese o poreclă care îi punea la îndoială atributele masculine: „Găină". Drăcoasa de Mimi se ţinea de el ca scaiul de coada câinelui.

— „Fetelor, spuse gazda am o idee: facem o plimbare acum cu trăsurile la Trivale?!

— „Facem, facem!"

„Găină", avocatul a adus trăsurile. Ne-am urcat aşa amestecaţi, căutând apropieri simpatice şi discrete...Mimi n'avea loc.. Ne făcu cu ochiul şi se lăsă în poala avocatului „Găină" cu o graţie strengărească... Pornirăm.

Erá întuneric Besnă. Ne întâlneam cu colindători. Steluţele de hârtie, se amestecau cu cele depe cer. Trivalea treserea somnoroasă sub cele şase cauciucuri. La schit călugării oficiau slujba de miezul nopţii...

Când reîntorşi în odaia plină de lumină şi de voe bună ciocneam spre ziuă, ultimul păhăruţ, întrebarăm discret pe Mimi: „Să ne spui drept, ce crezi despre „Găină"!? Iar Mimi puţin afectată:

— „Ce „Găină" dragă că-i cocoş în toată regula!"

George Enescu-Bughea

Intrunirea liberalilor georgişti-Piteşti

Eri a avut loc la sediul clubului liberalilor gergişti din localitate, o mare întrunire orăşenească, la care a participat şi d. Mihail Antonescu conferenţiar universitar la facultatea de drept din Bucureşti şi vice-preşedintele organizaţiei de Argeş. Au ţinut cuvântări d-nii Tică Popescu avocat, Pr. Sorescu, etc, cari au subliniat activitatea depusă de organizaţia din Argeş şi succesul pe care l-au obţinut în alegerile comunale din Argeş.

D. Mihail Antonescu face un aspru rechizitoriu politicei interne, sub actualul guvern, arătând că ţara este ameninţată de a pierde câteva pacte de alianţă economică. D-sa insistă asupra faptului că aşa cum e condusă astăzi politica externă, ţara, este ameninţată şi sunt bănueli că prăbuşirea guvernului nu va întârzia să vină. In continuare, d-sa arată activitatea depusă în organizaţia locală, şi constată cu satisfacţie că organizaţia a înscris noui elemente, în cadrele ei, elemente cari au sprijinit propaganda electorală în alegerile comunale.

D-sa arată apoi că în primăvară va avea loc un mare congres regional la care vor participa toţi fruntaşii organizaţiei dela centru pentru, o apropiată luptă ce se va deschide pentru răsturnarea guvernului.

CONVOCARE

— —

Domnii Membri ai Corpului Contabillor Autorizaţi şi Experţilor Contabili, Secţiunea Piteşti, sunt rugaţi a se întruni în Adunare Generală Ordinară: DUMINICĂ 29 IANUARIE 1933 ora 9 dim., la sediul secţiunei, la Banca Naţională a României, Agenţia Piteşti, Bulevardul Elisabeta Nr 10

Dacă la această dată nu vor fi prezenţi cel puţin jumătate din numărul membrilor secţiunei, Adunarea se va amâna Duminică 5 Februarie 1933, la aceiaşi oră când se va ţine ori care ar fi numărul membrilor prezenţi, conform art. XI din legea Corpului nostru.

Ordinea de zi a şed. este:

1) Raportul Consiliului de Ad-ţie şi a Comitetului de Cenzori asupra exerc. 1932.

2) Aprobarea Bilanţului şi Contului Profit şi Pierdere pe 1932, cum şi descărcarea Consiliului şi Cenzorilor de gestiunea lor pe anul 1932.

2) Intrebuinţarea beneficiului net conf. bilanţului.

4) Aprobarea Bugetului de Venituri şi Cheltueli pe 1933

5) Alegerea a 2 membrii în Consiliul de Ad-ţie în locul D-lor Gheorghe Lungu şi Romulus Stoicescu demisionaţi.

Trib. Jud. Argeş. S. I-a

AFIPT Nr. 315

— —

D-na Elena K. Receanu casnică din com. Recea jud, Argeş cu domiciliul ales în Piteşti Str. Banu Mărăcine Nr. 8 Pl. Uda jud. Argeş în baza sentinţei civile Nr. 269 | 931. Trib. Argeş S. II.-a învestită cu formula executoare Nr. 110 | 932 trimeasă Trib. Argeş S.-II-a prin comisia interegatorie nr. 23337/932 a cerut cu petiţia înregistrată la nr. 18985/932 şi acest tribunal prin jurnalul nr. 6981/932 a dispus a se vinde cu licitaţie publică în pretoriul Trib. Argeş s. I-a averea imobilă rămasă pe urma def. Kirilă Receanu prevăzută în sus menţionata sentinţă care nu poate fi partajabilă în natură pentru eşire din diviziune iar suma rezultată din vânzare să se împartă în zece părţi egale dintre care şapte părţi să se atribue reclamantei care a cumpărat toate drepturile succesorale dela parte din fraţi săi, două părţi pârâta Eugenia Sorescu şi o parte pârâtei minore Maria E. Ungureanu, averea ce se vinde se compune astfel:

Un teren în formă de patrulater cu faţa la şosea judeţeană la Răs- iar fund spre apus mergând până în biserica comunală având lăţimea de 26 m. 50 c. m. iar lungul spre Sud de 56 metri mărginit cu Dumitra Popescu iar spre Nord ca 58 m. pe lângă Maria M. Saudu pe care se află un imobil construit de lemn şi se află situat în comuna Recea Plasa Teleorman jud. Argeş.

Vânzarea şi adjudecarea sus menţionatei averi se va face în pretoriul Tribunalului Argeş s. I a în ziua de 17 Februarie 1933, ora 13 din ziua. Licitaţia va începe dela suma de 80000 lei aşa cum se prevede în sentinţă. Sunt somaţi toţi aceia care vor pretinde vre un drept de chirie sau arendă de ipotecă sau privilegiu ca mai înainte de termenul vânzărei să-şi arăte pretenţiile lor trib. mai târziu nefiind ţinute în seamă.

Dos. nr. 2933 | 932, s. I-a

— —

AFIPT Nr. 254

D-l Judecător Sindic al Trib. Argeş la falimentul I. Simionescu din Piteşti sesizat de cererea creditorului ipotecar G. Zimbal din Bucureşti cu domiciliul ales în Piteşti, B-dul Elisabeta nr. 48 cu adresa nr. 1607 | 931 înreg. la nr. 15848 | 931 a cerut în conformitate cu art. 810 cod. com. şi art. 681 urm. proc. civ. să se vândă după formele vânzărei bunurilor denumiri imobilul falitului I. Simionescu din Piteşti reprezentat azi prin tutorele Ion Marin din satul Budeasa com. Merişani Pl. şi Jud. Argeş prevăzut în actul de ipotecă autentif. de Trib. Argeş s. I-a şi investit cu for-

BANCA POPULARA „MUNTII COTI"

Societate Coop. de Credit şi Economie -- Capital Social deplin vărsat Lei 2.765.375

CONVOCAREA ŞI ORDINEA DE ZI

Conform deciziunei Consiliului de Administrație, din 8 Ianuarie 1933, Adunarea Generală Ordinară şi Extraordinară a Băncii Popu-lare „Munții Coți" din Piteşti este convocată pentru ziua de: **Duminică 12 Februarie 1933 ora 10 dim.** în localul băncei din Strada Şerban Vodă Nr. 87.

Ordinea de zi a Adunării Generale este:

1. Darea de seamă a Consiliului de Administrație şi raportul cenzorilor asupra operațiunilor pe exercițiul anului 1932 şi descărcarea Consiliului de Administrație şi Cenzorilor de gestiunea lor. 2. Aprobarea bilanțului şi contului de profit & pierdere încheiate pe ziua de 31 Decembrie 1932. 3. Aprobarea distribuirei beneficiului nett. 4. Fixarea maximului de imprumut ce Banca ar putea contracta în cursul anului 1933 şi ratificarea împrumuturilor contractate de Bancă până la 31 Decembrie 1932. 5. Aprobarea bugetului de cheltuieli şi salarii pe anul 1933. 6. Fixarea dobinzilor ce se pot plăti depunătorilor spre fructificare şi conturi curente pe 1933. 7. Fixarea maximului sumei cu care ur membru poate să se împrumute la Bancă numai cu aprobarea Consiliului. 8. Fixarea dobinzilor ce se vor percepe la sumele împrumutate la Bancă. 9. Ratificarea împrumuturilor contractate în cursul anului 1932 cu aprobarea Consiliului de Administrație. 10. Alegerea a doi membrii în Consiliul de Administrație în locul D-lor Gh. Georgescu şi I. D. Stănescu eşiți de drept la sorți. 11. Alegerea a trei cenzori şi trei supleanți. Membrii eşiți la sorți şi cenzori pot fi realeşi. 12. Să se aleagă delegatul băncei care să o reprezinte în adunarea generală a Băncei Centrale Cooperative, Uniunea Muntenia, Federala Argeş şi alte unități cooperative la care banca este asociată. 13. Aprobarea cererilor de retragere din societate. 14. Ratificarea primirei în societate a noilor asociați.

Fiecare asociat are dreptul la un vot. Cei absenți pot fi reprezentați de către un societar cu procură scrisă.

Femeile maritate pot fi reprezentate fără procură scrisă de soții lor dacă aceştia sunt societari. Voturile se fac prin ridicare de mâini dacă nu se va cere votul secret.

Consiliul de Administrație.

BILANȚUL GENERAL

încheiat la 31 Decembrie 1932

Cassa		72.706	
Imprumuturi	2.979.052		
Ef. Protestate	604.600		
Ef. Acționate	1.250.625	4.834.277	
Hipoteci		679.500	
Ef. Publice		7.362	
Mobilier		24.492	
Participații Fed. Argeş	55.975		
„ B-ca Centr.	60000		
„ Div. Acțiuni	5000	120.975	
Div. Debitori		4.200	
Ef. spre Incasare		411.820	
Cont de ordine			
Ef. Dep. în gaj		341.200	6.496.532
		6.496.532	6.496.532

Capital		2.765.375	
Fonduri de Rezervă	428.489		
„ Imobil	453.130		
„ Auto-Control	7.518		
„ Amortizare	160.736	1.049.873	
Depuneri Frucht.		762.741	
Impr. Fed. Argeş		630.000	
Div. Conturi		30.161	
„ Creditori		381.181	
Remit. Ef. Incaso		418.008	
Profit Perdere Benef. net.		193179	
Cont de ordine			
Depon. de gajuri		341.200	6.496.532
		6.496.532	6.496.532

PROFIT & PIERDERE

încheiat la 31 Decembrie 1932

Chelt. de Ad-ție	Salarii	87.900		
	Impozite	74.991		
	Chelt. G-le	37.699		
	Chirii	15.582	216.172	
Chelt. Ramburs			19.079	
Benef. nett.			117.993	353.244
			353.244	353.244

Dobinzi Comisioane	353.244	
		353.244
	353.244	353.244

Preşedinte, **N. Susu.** Verificat Cenzori: Gh. Teodorescu-Roseți, Gh. Tomescu şi M. Berechet. Pandele Dumitrescu Contabil Autorizat

mula executorie nr. 2930 | 929 de Trib. Ilfov intervenit între sus numitui creditor şi falitul I. Simionescu pentru suma de lei 300000 capital cu procent de 30 la sută pe an, lei 100000 garanții către alți furnizori cu aceiaş dobândă plus 15000 lei spese de urmărire şi onorar de avocat şi acel Trib. prin jurnalul nr. 5516 | 931 a încuviințat numirea unui expert, pentru evaloarea imobilului numind pe d-l Orăşeanu care prin actul de experțiză arată că imobilulul se se vinde se compusă astfel: O casă de locuit ce poate fi transformată în magazin cau atelier compusă din 4 camere de locuit, coridor şi bucătări, o pivniță betonată, clădirea fiind din cărămidă cu zidul de 1 cărămidă grosime construită de curând şi încă neterminată ne având scările de acces şi tencuelile dela fațadele exterioare, soclul este de beton su înălțime de 0,70 m. m. exterior acoperişul de tablă de fier, pardoselele de scânduri de brad şi camerile spoitee în interior cu vopsea de apă, clădirea are ca anexă o latrină de scânduri, acestea toate se află situate pe o bucată de teren în suprafață de 544 63 m. p. având fațada de 14,35 m. adâncimea pe tatura de est de 44,50 m. pe latura de vest 47 m. şi pe latura din fnne de 0,60 m. învecinat la Răs. cu Veta Straf, la Apus cu lotul nr. 2 a lui Ion Bleudea la M.-Noapte cu cu lotul nr. 9 al d-nei Maria Hagianof şi la M.-Zi cu str Negru Vodă, acest imobil se află situat în Piteşti str. Negru Vodă nr. 8, plasa Uda, Jud. Argeş. Din relația dată de grefa Trib. Argeş s. I-a se constată că asupra acestei averi nu există altă sarcină de cât creanța ce se execută şi comaudamentul comis în această afacere. Vânxarea şi adjudecarea sus menționatei averi se va face în pretoriul Trib. Argeş s. I-a în ziua de 17 Februarie 1933 ora 13 din zi aşa cum a fost fixată de tribunal prin Jurnalul nr. 6359 | 931 dat în urma cererei şi actului de expertiză. Licifația va începe dela suma de 120.000, cum s'a dispus de tribunal prin Jurnalul nr. 12098 | 932. Snnt somați toți acela care vor pretinde vre un drept de chirie sau arendă de ipotecă sau priviiegiu ca mai nainte de termenul vânzărel să-şi arăte pretențiile lor tribunalului mai târziu ne fiind ținute în seamă.

p. Prim-Preşedinte,
AL. MELCESCU

p. Portărel,
D. A. Popescu

Dos. nr. 7242 | 929

Primăria Com. Urb. Piteşti
Serviciul Administrativ

PUBLICAȚII

Se publică spre cunoştința amatorilor că în ziua de 6 Februarie 1933, ora 10 dim., se va ține a 2-a licitatie in localul acestei primării, conform legei comptabilităței publice, pentru vinderea băligarului ce se strânge la abatorul comunei din oraş, pe timp de un an, de la data facerii contractului. Concurenții vor fi însoțiți de garanția legală.

— —

Se publică spre cunoştința amatorilor că în ziua de 6 Februarie 1933, ora 10 dim., se va ține a 2-a licitație în localul acestei primării, cu oferte închise şi sigilate fără drept de supra oferte, conform legei comptabilităței publice pentru închirierea etajului clădirei din bulevardul Ferdinand care se compune din trei camere şi bucătărie pe termen de un an, cu începere dela data facerii contractului. Ofertele vor fi însoțite de garanția legală. Art. 88-110 din legea contabilităței publice sunt aplicabile acestor licitațiuni.

Primar, Sp. Emanoil

Secretar General,
G. M. Georgescu

Nr. 1170. Ian. 19/1933

Tip. „Liga Poporului" lotte, Piteşti

ANUL V. — No. ..

Presa

Luni 20 Feb. 1933

Organ independent pentru apărarea intereselor Argeşene

Director: VLAD FURTUNĂ — Redacția şi Ad-ția Ziarului „Presa", Piteşti

Citiți şi răspândiți
„PRESA"
Cel mai bine scris şi informat ziar din localitate.
Reclamele făcute prin „PRESA" s'au dovedit a fi foarte eficace.
Tariful redus în proporție cu criza.

Inarmările clandestine

Acum iese la iveală toată zădărnicia precuțiunilor luate prin tratatele de pace pentru dezarmarea învinşilor. Invinşii stau înarmați până în dinți, iar faptul că înarmarea lor e clandestină, o face şi mai neliniştitoare, căci nu se ştie nici numărul efectivelor, nici calitatea armamentelor, ceea ce — ori şi cum — se poate afla când înarmarea e făţişă. Atâta e evident: că toate echipele sportive şi toate batalioanele politice sunt oştiri camuflate, cu instrucție militară desăvârşită şi cu toată încălcarea spiritului războinic. O scânteie, un pretext de agitație poate deslănțui un nou măcel, iar înarmarea ştiută a învingătorilor, cu greu ar putea handicapa aşa zisa desarmare a învinşilor. Transportul abia deghizat al armelor de la Hirtenberg nu e epizodul cel mai concludent. Mai concludent e faptul că în Germania, în Austria în Ungaria şi în Bulgaria stau gata de luptă miliții întregi.

Aşa dar toată drama marelui războiu a fost inutilă şi toate măsurile preventive ale tratatelor de pace s'au dovedit inoperante. Războiul pândeşte, războiul bate iar la uşă.

Şi în timpul acesta se desbate la Geneva proectul unei dezarmări progresive şi unei limitări a armamentelor! Dar realitatea rânjeşte, îşi bate joc de mările adunate acolo cari, când nu sunt hipocrite, sunt neputincioase şi când nu sunt hipocrite. Falimentul soborului desarmării se anunță şi toată strădania acelora cari au convocat soborul e de a amâna cât mai mult mărturisirea adevăratei situații.

Dar iluzii nu-şi mai face nimeni, şi nimeni nu se mai miră de încetineala lucrărilor de la Geneva, sortite eşecului.

Conferința Desarmărei, prin incoherențele ei, prin greşitele ei puncte de plecare şi prin neprecizarea țelurilor adevărate n'a făcut decât să aducă vânt în pânzele celora cari urmăreau reînarmarea. Acuma, la adăpostul unui principiu de egalitate a drepturilor militare, slobozi sunt aceştia să deslănțue un nou cataclism.

Aceasta în Europa.

Dar războiul rânjeşte şi de aiurea.

El bântue cu furie în America de Sud şi e gata să isbucnească în Orientul Asiatic. Ba aci va lua proporții cari îi vor da o ramificație intercontinentală.

Insă la Geneva se desbate — încă — savant despre binefacerile păcei.

„Perfidie, numele tău e Desarmarea!".

Gr. Moldovanu

Comisia disciplinară pentru judecarea funcționarilor comunali şi județeni

— —

In monitorul oficial a apărut decretul prin care au fost numiți în comisia pentru judecarea funcționarilor comunali şi județeni din jud. Argeş, d-ni: *Membri titulari* Ion Aronescu Prim Preşedinte al Trib. Argeş, Tâmpeanu Gh. şef de serviciu la Prefectură, Gh. M. Georgescu secretarul g-l al primăriei. *Supleanți* d-nii Teodorescu Ştefan Preş. Trib. Argeş s. II-a, Marinescu Valeriu şef de serviciu la Pref. Jud. şi Ion Zaharescu casierul primăriei Pit...

...nicat de noi

Mihail Dinovici
Petre I. Demetrescu, Expert Contabil

Scandalul cu împropietărirea demobilizaților din Piteşti

(Se încearcă de către cei interesați să se treacă prin consiliu comunal oferta d-nei Ionica Lăzărescu. — Rezistența primarului provoacă un grav dezacord cu prefectul județului — O afacere veroasă care grevează bugetul comunei cu circa 12 milioane lei).

(Dimisia primarului este iminentă).

Primăria oraşului luând în discuție chestia împroprietăriri demobilizaților cu loturi de case a dat delegație cu cercetarea şi alegerea unui teren pentru împroprietărire d-lor consilieri comunali Tică Rătescu şi Col. Calotescu care erau însărcinați să trateze şi asupra prețului de cumpărare al terenului ales. Cu această ocazie s'a prezentat la primărie oferta d-l Ştefan Voiculescu, Ştefan Minoescu şi Ionica Grigore Lăzărescu. Primăria după primirea acestor oferte, convoacă consiliul în şedința dela 28 Decembrie 1932, când consilieri delegați dau citire raportului lor prin care *elimină din discuție terenurile d-lui Ştefan Voiculescu, ofertate la prețul de 30 lei m.p., pe simpla părere că sunt prea mici în suprafață,* în realitate aceste terenuri formând un trup situat în partea de sus a oraşului în str. Exercițiu de circa 220000 m.p. terenurile fiind proprietatea fraților Voiculescu cari au fost induşi în eroare de către preşedintele soc. Demobilizaților Colonel Calotescu din care cauză au prezentat oferta primăriei, ulterior şedinței consiliului comunal din 28 Decembrie 1932, atacând decizia consiliului la comitetul local de revizuire cu recurs a cărei judecare are loc în ziua de 21 Februarie 1933.

In schimb delegația lasă în discuția consiliului comunal oferta d-nei Ionica Lăzărescu şi a d-lui Ştefan Minoescu care formând un trup pe marginea râului Argeş în apropiere de halta Piteşti-Nord sunt oferite cu prețul de 70 lei m.p.

Consilierii liberali se opun însă şi la aceste oferte şi d. consilier Marin Popescu intrând în discuție propune să se cumpere aceste terenuri la 60 lei m.p. Se naşte o gravă discuție pe această temă, iar d. Iancu Purcăreanu consilier comunal arată greutățile şi obligațiunile nenumărate cu care se grevează bugetul comunei în afară de cele 5 milioane debursate acum pentru fericiții posesori ai terenurilor.

Cu toate discuțiile provocate în cauză. *consiliul aprobă oferta d-nei Ionica Lăzărescu în suprafață de 100000 m.p. cu 50 lei m.p.*

Ce se întâmplă însă?

In ziua de 5 Februarie a.c. are loc întrunirea Soc. demobilizaților „Mărăşti" al cărui preşedinte este d. Col. Calotescu consilier comunal. Luându-se în discuție oferta d-nei Ionica Grigore Lăzărescu aprobată de către consiliul comunal în şedința dela 28 Decembrie 1932 demobilizații cari au luat parte într'un număr considerabil au început să se agite deoarece această ofertă este foarte scumpă, majoritatea neputând-o suporta materialiceşte.

Un grup de demobilizați au întrebat atunci pe d. Col. Calotescu preşed. societăți, de ce consiliul comunal n'a acceptat oferta fraților Voiculescu care este cea mai avantagioasă, la care au primit răspuns *care i-au nemulțumit, demobilizații provocând atunci scandal, părăsind sala ostentativ.*

După această tragică întâmplare cei interesați în cauză au făcut presiuni pe lângă primarul oraşului d. Spirică Emanoil, să aprobe oferta d-nei Ionica Grigore Lăzărescu. *Acesta însă bănuind că la mijloc este o grosolană potlogărie, după urma căreia câțiva trag foloase în dauna comunei n'a consimțit fapt care a provocat un grav dezacord între d-sa şi d. Ionel Rădulescu prefectul județului care susține oferta, d-sa şi d-na Ionica Lăzărescu fiind rude apropiate.*

... preşedintele Soc. Demobilizaților d. Colonel Calotescu văzând că afacerea eşuiază, a căutat să capete adeziuni dela demobilizați prin care aceştia să susțină oferta d-nei Ionica Lăzărescu; spunându-le că primăria nu aprobă decât acest pământ, ducând demobilizații în eroare cum că s'a şi încasat prima rată.

Dacă s'ar aproba această ofertă veroasă comuna se vede obligată să greveze bugetul cu circa 12 milioane lei sumă necesară pentru plata terenului de împropietărire, cheltueli de parcelare canalizare etc. cari sunt necesare pentru noul cartier ce ar lua ființă prin împropietărirea demobilizaților.

* * *

Suntem convinşi însă că d. Primar Spirică Emanoil care a dat dovadă de cea mai exemplară cinste, se va opune în şedința consiliului comunal din 20 Februarie crt. convocată în acest scop *şi cu riscul c-ar trebui să demisioneze, să rămână la punctul său de vedere,* salvând comuna dela această ordinară afacere, susținuta de cei interesați pentru a favoriza interesele meschine, ale unor partizani.

Rezultatul acestei scandaloase afaceri care a produs o vie consternare în rândurile cetățenilor, se aşteaptă cu înfrigurare, după care opinia publică îşi va spune cuvântul.

V. F.

Citiți şi răspândiți ziarul
„PRESA"
cel mai curajios şi bine informat din localitate.

ANCHETELE NOASTRE.

Cazul scandalos dela primăria Pitești

Cum s'a aprobat executarea lucrărilor pentru captarea puțurilor de apă dela Uzina orașului – Reaua credință a pseudo-inginerului Schmidt – Angajări ilegale și substituiri de persoane plătite din bugetul comunei

Am arătat în numărul recut al ziarului, că la Primăria Pitești a fost angajat, în postul de inginer șef al serviciului Technic – d. H. W. Schmidt, fără ca acesta să posede titlu de inginer sau specialist, așa cum prevede art. 76 din statutul funcționarilor publici. Angajarea d-sale urmând să expire la 31 Decembrie 1932; primăria rămânea obligată să declare postul vacant și să angajeze un inginer sau eventual în lipsa acestuia un specialist recunoscut, în locul d-lui H. W. Schmidt.

Acesta după cum am arătat, s'a dovedit incapabil, după urma căruia primăria Pitești a avut de înregistrat numeroase pagube. In reportagiul acesta ne vom ocupa de activitatea pseudo-inginerului Schmid și pagubele aduse comunei prin lucrări executate fără nici un folos.

Cum s'a aprobat executarea lucrărilor pentru captarea puțurilor de apă de la uzina orașului.

In primăvara anului 1931 consiliul comunal fiind sesizat prin raportul intocmit de serviciul Technic cum că puturile dela uzina de apă a orașului sunt insuficiente pentru alimentarea orașului, a aprobat un proect de plan elaborat — se zice — de către d. H. W. Schmidt, proect care după deviz întrece suma de 5000000 lei. Trimis spre aprobarea consiliului Technic superior. acesta prin jurnalul nr. 105 din 1931 n'a *aprobat executarea lucrărilor pentru a doua captare cu apă a puțurilor dela uzina Mărăcineni.* Din ce motive nu știm, s'a trecut peste acest jurnal și s'a autorizat începerea lucrărilor necesare de sondagii care au fost inaugurate printr'un banchet — semi-oficial — care a avut loc la restaurantul Lăzărescu din piața orasului.

După începerea lucrărilor, unii dintre consilierii comunali de bună credință, au fost informați că consiliul technic superior a trimis delegați specialiști cari au făcut o anchetă severă la fața locului, și au arătat că e nevoe *de instalarea de contoare de apă și nu de o nouă captare* și că populația prin instalarea acestora, nu va mai face risipă de apă, mai ales, *că prin alimentarea actuală se dă un debit de apă* zilnic *de 150 litri de fiecare locuitor.*

Și a mai arătat consiliul technic superior, prin jurnalul nr. 105 din 1931, că primăria pentru orice lămuriri și studii necesare are la dispoziție pe un domn inginer — inspector general — al cărui nume era citat – membru în acelaș consiliu.

Iată dar că, consiliul technic superior vede dela început că ceiace încearcă să facă pseudo inginerul Schmidt, este în afară de cadrul necesității orașului și astfel își dă avizul după cercetările făcute la fața locului, că d. H. W. Schmidt, habar n'are de aceste lucrări și că s'a mulțumit să-și bată joc de un consiliu comunal, prezentând spre aprobare un proect al inginerului Lindley din 1907, care a fost văzut de organele technice competinte că nu se potrivesc cu starea de azi a orașului.

Reaua credință a pseudo-inginerului H. W. Schmidt.

Din toate cele consemnate în jurnalul Consiliului Technic Superior, se observă foarte clar, reaua credință și nepriceperea șefului serviciului technic, și mai ales prin nerecunoașterea unor lucrări de specialitatea arătată, prin faptul că acesta nu a înaintat autorității comunale, și ea la rândul ei Consiliului Technic Superioar, un proect studiat în mod complect.

Așa cum a înțeles și a lucrat d. H. W. Schmidt, pentru a înzestra orașul cu apă, a smuls din bugetul comunei, 5 milioane lei spre ai arunca în puțurile, dovedite în urmă că în loc de apă scot nisip. Un inginer sau un specialist recunoscut în lucrările de captare, elaborează un proect care trebue să cuprindă în mod complect, cinstit și sigur, tot ce trebuie să se execute, de exemplu:

a) lucrările preliminare de cercetări de studii hidraulice cu toate sondajele respective b) Studiul captării apei în puțuri; c) Instalarea forței de acționare pentru ca prin pompele necesare apa obținută în puțuri să fie dusă printr'o conductă la rezervorul de distribuție, etc. A făcut ceva din toate acestea inginerul Schmidt? și de ce consiliul technic superior nu a aprobat proectul acestuia?

Când s'a încheiat contractul pentru lucrările de [illegible]-ea- tare a avut primăria un preect complect cu toate lucrările specificate?

De ce atunci consiliul comunal n'a ținut seamă de jurnalul consiliului technic superior, care arată toate acestea, și a anticipat începerea lucrărilor?

Angajări ilegale și substituiri de persoane

La servicul tehnic al comunei se angajau și se angajează și astăzi lucrători pentru canale, pavagii etc., după trebuință. Plata acestor lucrători se face după statele întocmite de serviciul technic, la fiecare sfârșit de lună, prezența în serviciu fiind certificată de șeful serviciului technic, în cazul de față de către pseudo-inginerul Schmidt.

După un obiceiu învechit tot la serviciul technic al comunei, plățile se făceau de către Teodor Popescu, angajat ca lucrător-supraveghetor la acest serviciu, plătit cu lei 100 pe zi, numitul fiind și pensionar ca fost muzicant-plutonier în armată.

Plata, după lege, trebuia făcută de casierul comunei însă acesta l-a crezut de bună credință pe funcționarul Teodor Popescu, mai ales că certificarea celor care urmau să-și primească dreptul era a șefului serviciului technic, adică a d-lui H. Schmidt

Ce se întâmplă însă?

In luna Decembrie a anului 1931 d. casier al comunei Ion Zaharescu, bănuind ceva suspect în această afacere, caută a face singur plata lucrărilor după statul atașat la ordonanța de plată nr. 691 din 1931. Spre surprinderea sa, și a primarului de atunci care se găsea de față, constată că la plată se prezintă persoane cari caută să primească salariile altor persoane trecute în stat.

După cercetările ce s'au făcut imediat și după însăși declarațiunele lui Teodor Popescu s'a dresat, de către casierul comunei, un proces-verbal cu data de 23 Dec. 1931, prin care se constată între altele că:

„La mijloc, în mod cert, sunt substituiri de persoane cu ajutorul cărora s'au plătit un an întreg salariile unor oameni care desigur n'au prestat niciun serviciu primăriei și cum acest fapt ne îndreptățește să credem că [illegible] Teodor Popescu ar fi procedat la fel subscrisul casier sunt de părere să se facă mai întâi cercetări amănunțite de către primărie și apoi să se defere cazul justiției. In acelaș timp cred că Teodor Popescu nu va mai putea rămâne în serviciul primăriei“.

Acest proces verbal semnat de către d. Ion Zaharescu, casierul comunal și de către primarul de atunci s'a depus în arhiva comunei, din ce motive nu știm, cu toate actele cari formau capetele de acuzare și cari erau cu prisosință dovedite, aplicându-se sumai licențierea din serviciu a supraveghetorului Teodor Popescu.

Șeful serviciului technic fiind întrebat și cercetat în cauză, a aruncat toată vina asupra lui Teodor Popescu. Primarul văzând situația creiată, în urma acestui caz – fiind de bună credință, dar forțat să tacă de către cei interesați, a demisionat, nevoind să-și asume o atât de grosolană escrocherie.

După demisia aceasta pseudo-inginerul Schmidt, rămas iar stăpân pe situație și cu sprijinul celor care-l susțineau, ca o primă răsplată a servîciilor aduse la tovarășul său de afaceri Teodor Popescu, l-a adus din nou în serviciu, dându-i toată puterea de a supravegea lucrătorii angajați, fie că aceștia lucrau sau nu, cu toate că erau plătiți din bugetul primăriei.

Și acum ne adresăm oamenilor cinstiți din orașul Pitești, întrebându-i ce cred, de sistemele de binefacare ale pseudo-inginerului Schmidt, de cunoștințele lui de specialist și de raportul de lucrări ce a făcut, pentru primărie? Cetățenii trebue să hotărască și să termine odată cu povestea unui contract cu angajarea din nou a d-lui H. W. Schmidt, a cărui diplomă este discutată și a cărui numire s'a făcut în mod ilegal și abuziv.

Dar despre asta vom mai vorbi și în numerile viitoare.

F.

Știri Politice

La sfârșitul acestei luni va veni în localitate d. Grigore Iunian șeful partidului Radical-Țărănesc, care va ține o întrunire unde va face importante declarații politice.

Profitând de aceasta d-sa va lua contact cu cei câțiva amici politici trecuți alături de d-sa pentru a pune bazele organizației și la Argeș.

Se dă ca sigur că șefia organizației va fi încrediințată d-lui Mihail Paleologu deputat de Argeș.

— —

In cercurile grvernamentale din localitate se disc[illegible]... [illegible] Th. Simionescu de a demisiona din partid, fapt care a produs oarecare indignare deoarece d-sa se bucură de o largă popularitate în rândurile tineretului Național Țărănesc din Argeș.

— —

Ca urmare la scandalul provocat cu ocazia terenurilor pentru împroprietărirea demobilizaților, d. avocat Spirică Emanoil neadmițând aprobarea unei asemenea oferte, și-a prezentat dimisia de la conducerea primăriei încă din cursul acestei săptămâni dimisia care n'a fost încă primită de către Ministerul de Interne. Se crede însă că d-sa rămâne la punctul său de vedere și că dacă se va încerca să se treacă prin consiliul aprobarea cumpărării terenurilor d-nei Ionica Lăzărescu dimisia se va produce în mod oficial în primele zile ale acestei săptămâni

— —

Organizația liberală Georgistă din localitate începând o intensă propagandă in județ, și-a anunțat o serie de întruniri la care va participa și fruntașii dela centru, pentru a expune programul de guvernământ enunțat de d. Gh. Brătianu, la întrunirea politică dela Chișinău.

Invățătorii reușiți la examenul de înaintare la gr. II din Argeș

— —

La revizoratul școlar s'au întocmit tablourile de candidații reușiți la examenul de înaintare la gradul II al învățătorilor din regiunea Pitești, în sesiunea Decembrie 1932—Ianuarie 1933. Au reușit următori învățători din Județul Argeș: Alboteanu Anatol, Burcea Mihai, Bârsan Petre, Benedict Ioniță, Contantinescu Gh., Constantinescu V. Ion. Constantinescu Alex. Constantinescu G. Ion, Dumitrescu Ion, Diaconescu Anghel, Dumitrescu Nicolae, Drăghici C-tin, Dumitrescu Marin, Ene Andrei, Ionescu F. Petre, Ionescu Marin, Ionescu Florea, Marinescu Nicolae, Minculescu Paraschiva, Marin R. Nicolae, Moțoescu Petre, Nicolescu Dumitru, Păduroiu Gh., Preda Ion, Pană Ion, Păunescu Teodosie, Petcu Nicolae, Radu Ilie, Ștefănescu Ion, Silveanu Stancu, Toteanu Elena, Ventonic Olga, Zamfir D. [illegible]

[illegible] ...ruarie 193[illegible] ...[illegible] a.m., se va ține a 2-a licitație în localul acestei pri- [illegible] ...an. 19/1933

STIRI ȘI FAPTE

— In urma numeroaselor reclamațiuni primite la serviciul sanitar al orașului contra prostituției clandestine din oraș, d-nii Doctori Ștefan Simionescu și Alex. Sepianu însoțiți de d-l comisar Lipoveanu, șeful biroului judiciar și al moravurilor, au făcut câteva razii în oraș, reușind să aresteze circa 60 servitoare vagabonde și prostituate clandestine. In urma vizitei medicale au fost internate în spitalul de venerici 28 femei, găsite bolnave de boale venerice și sifilis.

— **Ședința consiliului comunal care urma să aibe loc Luni 20 Februarie crt. a fost amânată pentru Vineri 24 Februarie când se va lua în discuție chestia** ***împropietăriri demobilizaților*** **care după cum se știe a produs mare vâlvă în cercurile locale.**

— In urma investigațiilor făcute de către d. comisar Gh Georgescu din poliția judiciară, au fost arestați, și depuși în penitenciarul local Dumitru Teodorescu zis Tabacoff, N-lae Simionescu și Petre Ferolli toți din Pitești, cunoscuți spărgători, cari au comis numeroase furturi și spargeri în oraș, între care, și spargerile dela Bodega C. Oțelescu din str. Industriei și N. Buduluca chiristigiu din str. Târgu din Vale.

— Duminică 19 Februarie crt. a avut loc în sala cinematografului „Aquila“ în fața autorităților civile și a unui numeros public, cu o deosebită solemnitate, predarea cupei de argint, *Doctor Machelarie,* soc. Sporting-Club din localitate, de către echipa de bobschleig a societăței, pe care a câștigat-o la concursurile organizate de regionala O. N. E. F. din Câmpulung-Mușcel în ziua de Duminică 29 Ianuarie crt. Predarea cupei s'a făcut de către d-l Anton Ionescu conducătorul echipei la concursuri, după care d. Lt. Col. Cherchez Preș. Societății într-o însuflețită cuvântare a arătat programul realizat de soc. și a insistat asupra secțiilor de sport înființate de societate, cu care ocazie face un călduros apel autorităților și publicului pentru a susține și încuraja activitatea sportivă în localitate enunțată în programul acestei societăți.

d. Doctor Belizarie ca reprezentant al regionalei O. N. E. F. din Câmpu-Lung într'o strălucită perorație, arată foloasele fizice pe care sportmenii le câștigă, documentând că cea mai mare parte dintre sportivi sunt sănătoși putând în frunta fără risc intemperiile naturei. Ca încheiere d-sa, arată că publi

BANCA COMERȚULUI ȘI INDUSTRIEI
Societate Anonimă.—Pitești

CONVOCARE

Domnii acționari ai Băncii Comerțului și Industriei din Pitești sunt rugați a se întruni în Adunare Generală Ordinară, la sediul Băncii.

DUMINICA 26 MARTIE 1933, orele 9 dimineața

Cei care nu pot lua parte la adunarea generală, pot da procură unui alt acționar.

Dacă în ziua de 26 Martie 1933 nu se vor întruni numărul de acționari cerut de statute, adunarea generală se amână pentru ziua de 2 Aprilie 1933, când cu aceiași ordine de zi, la aceiași oră și în acelaș loc, se va ține cu oricare ar fi numărul de membrii și partea de capital reprezentată fără nici o altă convocare sau publicațiune.

Ordinea de zi a Adunărei Generale Ordinare este:

1) Darea de seamă a Consiliului de Administrație și Cenzorilor asupra operațiunilor exercițiului 1932.

2) Aprobarea bilanțului și Contului de Profit și Pierdere cum și descărcarea Consiliului de Ad-ție și direcțiunei de gestiunea lor.

3) Autorizarea Consiliului de Administrație de a avea toată împuternicirea ca să amortizeze din fondul de rezervă, ori-ce pagube ce eventual s'ar ivi rezultate din operațiunile băncii.

4) Alegerea a trei membrii în Consiliul de Ad-ție în locul D-lor Theodor Cerchez, I. F. Schvartz și G. Gubavu, eșiți la sorți conform art. 23 din statute.

5) Alegerea a trei cenzori și trei supleanți.

6) Fixarea jetoanelor de prezență a Consiliului de Ad-ție și Cenzorilor.

Membrii eșiți la sorț pot fi realeși.

Consiliul de Administrație.

BANCA COMERȚULUI ȘI INDUSTRIEI PITEȘTI
BILANȚUL GENERAL

Incheiat la 31 Decembrie 1932.

ACTIV.

Cassa numerar	23.824.—		
B. N. R. disponibil	38.491.—	62.315	—
Mobilier		1	—
Acțiuni & Ef. Publice		41.120	—
Efecte de primit			
Efecte scontate în portofoliu lei	1.120.432.—		
idem protestate „	2600.—		
idem contencios „	1.429.055.—		
idem în restanță (ef. legi) „	1.776.909.—	4.328.996	—
Garanții B. N. R. Ct. virament		20.000	—
Creanțe Cesiuni	175.000.—	1	—
Efecte spre încasare		844.426	—
Div. Coresp. Incasso		7361	—
Ct. Curente (debit)		559.960	—
Div. conturi (debit		34 711	70
Val. & Ef. în garanție		626.530	—
Acț. Emis. III nesubscrise		1.365.000	—
Garanții statutare		425.000	—
Chelt. rambursabile		65.772	—
Chelt. Convers. & Contencios		139.108	—
Prof. & Pierdere		70.988	—
Total lei		8.591.369	70

PASIV.

Capital	5.000.000	
Fond de rezervă	792.244	70
Remit. Ef. Incasso	851.787	—
Dep. fructificare	712.517	—
Dep. val. & Ef. în garanție	626.530	—
Divid. neridicate	26.085	—
Conturi Curente (Credit)	136.081	—
Div. Conturi (Credit)	11.618	—
Dep. Garanții statutare	425.000	—
Reescontul anului viitor	9507	—
Total lei	8.591.369	70

CONTUL DE PROFIT & PIERDERE

Incheiat la 31 Decembrie 1932.

DEBIT.

Cheltueli Generale	290.077	—
Impozite	83.579	—
	373.656	—

CREDIT.

Dob. & Comisioane	302.668	
Deficit 1932	70.988	
	373.656	—

Director (ss) I. CORODEANU
Expert Contabil

Președinte (ss) MIHALACHE IONESCU

Verificat de noi și găsit conf. cu registrele:

Mihail Dinovici
Petre I. Demetrescu, Expert Contabil

Cinema Modern prezintă cu începere de Luni 27 Februarie c. sub auspiciile Societăţei Sportive **Sporting Club** din localitate, pentru strângerea fondului de propagandă sportivă, formidabilul succes al stagiunei de iarnă.

MUNŢI în FLACARI (Berge im Flammen)

cul Câmpulungean a legat o strânsă prietenie cu sportivi Argeşeni şi urează în numele acestuia viaţă lungă societăţi pentru a reprezenta culorile clubului şi la concursurile sportive internaţionale.

După această frumoasă solemnitate, s'a rulat un film cu caracter sportiv.

— Ni se pare curios lucru dece Primăria oraşului nu ia nici-o măsură contra individului Vasile Purcăreanu din localitate care pe timpul când era consilier comunal, a semnat în falş bonul cu Nr. 2 din 2 Octombrie 1931 cu care a încasat dela casieria comunei, sub formă de ajutor pe numele Gherghina Dumitrescu din str. Viilor suma de lei 1000, nume fictiv, după cum se constată din însuşi raportul poliţiei care a făcut cercetări în cauză, la cererea făcută de fostul primar Const. Rătescu.

Tribunalul Jud. Argeş, s. I

AFIPT Nr. 966

D-l Judecător sindic al Tribunalului Argeş la Falimentul C. Diaconescu din Curtea de Argeş în baza sentinţei comercială Nr. 173 | 931 a Tribunalului Argeş Secţia II-a cu adresa Nr. 4810 | 932 adresată D-lui Prim Preşedinte al Trib. Argeş Secţia I-a înreg. la Nr. 29215 | 933 a cerut scoaterea în vânzare cu licitaţie publică averea imobilă a sus vorbitului faliment şi acest tribunal admiţând cererea prin jurnalul Nr. 10238 | 932 a încuviinţată se vinde cu licitaţie publică în pretoriul Trib. Argeş S. I. averea imobilă a sus menţionatului faliment compusă astfel:

I) Partea indiviză de 1|4 din bucată de pământ loc de casă situat în oraşul C.-de Argeş str. Tudor Vladimirescu cu cătive pomi pe el în suprafaţă totală de circa 1900 m. p. vecini la Răs. cu str. Tudor Vladimirescu la Apus cu Ion Oprescu la M. N. cu Nae Mălureanu şi la M, Zi cu moştenitori d e f. Tudosie Constantinescu, având lungimea de circa 90 m. şi lăţimea la faţă circa 23 m. iar la fund circa 18 m. Jumătate din sus zisul teren adică din partea de M. Zi este avere dotală a soţiei falitului C. Diaconescu, iar cealalaltă jumătate c ă t r e Miază Noapte este cumpărată pe numele falitului şi al soţiei sale aşa dar că se scoate în vânzare 1 | 4 din întreg terenul asupra acestei averi nu există sarcini. Vânzarea şi adjudecarea sus menţionatei averi se va face în pretoriul Trib. Argeş S. I-a în ziua de trei zeci şi una (31) Martie 1933 ara 13 din Zi.

Licitaţia începe dela suma de lei 14250 cnm s'a fixat de expert. Sunt somaţi toţi aceia care vor pretinde vreun drept de chirie sau arendă de ipotecă sau privilegiu ca mai nainte de termenul vânzării să-şi arate pretenţiile lor Tribunalului mai târziu nefiind ţinute în seamă.

p. Prim-Preşedinte,
AL. MELCESCU
Portărel,
D. A. Popescu

BANCA TECHNICA ARGEŞANĂ
Societate Anonimă pe Acţiuni,— Capital Lei 3.000.000

CONVOCARE

Domnii acţionari ai Băncii Technice Argeşene, Societate anonimă, din Piteşti sunt rugaţi a se întruni în adunare generală ordinară în ziua de:

Duminică 19 Martie 1933, ora 10 dimineaţa

în localul băncii din Str. Doamna Bălaşa Nr. 45, Piteşti

Domnii acţionari cari doresc a lua parte la adunarea generală ordinară, trebue să depună acţiunile cu 5 zile înainte de ziua hotărată pentru întrunire la casa societăţei.

Procurile date de domnii acţionari vor fi depuse la casa societăţei cu cel puţin 3 zile înainte de ziua fixată pentru adunarea generală ordinară, fără a fi nevoe de legalizare.

Dacă în ziua hotărâtă nu se va întruni numărul de acţionari cerut de statut, adunarea generală se va tine de drept fără alte publicaţiuni în a 8-a zi cu ori care ar fi numărul acţionarilor prezenţi,

Ordinea de Zi:

1) Darea de seamă a Consiliului de Administraţie, asupra exerciţiului 1932, raportul cenzorilor şi descărcarea Consiliului de Administraţie, Cenzorilor şi direcţiunei de gestiunea lor;

2) Aprobarea bilanţului şi contului de profit & pierdere încheiat la 31 Decembrie 1932,

3) Aprobarea nedistribuirei de beneficii.

4) Alegerea a 2 membrii în consiliul de administraţie în locul Domnilor Dr. St. Simionescu şi I. Boerescu, eşiţi la sorţi.

5) Alegerea a trei cenzori şi trei supleanţi.

Consiliul de Administraţie.

BILANŢUL GENERAL

Incheiat la 31 Decembrie 1932

ACTIV.			PASIV.		
Casa		278.354—	Capital		3.000.000—
Efecte de primit	2.491.125—		Fond de rezervă	1.300.000—	
„ reescontate	1.573.500—		„ creanţe dubioase	208.467—	
„ protestate si acţionate	729.100—	4.793 725—	„ pensii	190.000—	
„ publice şi acţiunt		34.000—	„ ajutor social	18.386 52	1.716.853 52
Imobil		723.000—	Depuneri spre fructificare		1.164.134—
Mobilier		1—	Diverse conturi		106.416—
Conturi curente		895.610—	Dobânzi reportate anului 1933		78.140 85
Diverse conturi		369.164—	Dividende neridicate		85.661—
Ipoteci şi cesiuni		219.722 75	Div. ef. reescontate		1.573.500—
Imobile rurale		14.911 62	Dep. ef. spre păstrare		380.100—
Garanţii		20.000—	Dep. de garanţii ştatutare		215.000—
Cheltueli protest şi judecată		22.717—	Dep. de gajuri		2.023.000—
Efecte incaso		123.500—	Remit. ef. incaso		123.500—
Efecte spre păstrare		380.100—			
Garanţii statutare		215.000—			
Gajuri diverse		2.023.000—			
Acţiuni nesubscrise		353.500—			
		10.466.305 37			10.466.305 37

Director, AP. DIMA, Expert Contabil

Verificat şi găsit exact:
Cenzori: Dim. C. Brânză, P. Stavăr, Sp. Emanoil

Contabil, M, BERECHET
Contabil Autorizat

CONTUL DE PRO FIT & PIERDERE

Incheiat la 31 Decembrie 1932

DEBIT.			CREDIT.		
Cheltueli generale: salarii, imprimate incălzit, iluminat, poştă, etc.		228.340—	Dobinzi, comisioane şi benef. div.		286.229 15
Impozite		101.773—	Gestiunea imobilului		43.883 85
		330.113—			330.113—

Director, AP. DIMA, Expert Contabil

Verificat şi găsit exact:
Dim. C. Brânză
Sp. Emanoil

Contabil Autorizat

ANUL V. — Nr. 93 — 4 pagini — 3 LEI — 10 Martie 1933

Presa

Cinema „AQUILA" Prezintă cu începere de Luni 20 Martie 1933.
Cel mai mare film de aviaţie
TITANI CERULUI
cu Wallace Berry, Clark Gable, Conrad Nagel, Mayorie Rambeau etc.

Organ independent pentru apărarea intereselor Argeşene
Director: VLAD FURTUNĂ
Redacţia şi Ad-ţia Ziarul „Presa", Piteşti

Zid împrejurul Regelui

De aproape trei ani ziarele cotidiene, s'au întrecut care mai de care să discute **pe mâria sa Regele Carol al II-lea**, fără cu măcar în vre'un colţ din multiplele lor pagini, să îndemne pe cititori să facă zid împrejurul lui.

Nu este mai puţin adevărat că toate; dar absolut toate au fost şi sunt în slujba partidelor politice, care neputând să şi ajungă cu un ceas mai de vreme scopul de a guverna, au găsit că pot pe această cale să discute pe **Regele Ţării:** ba chiar să-l facă vinovat de situaţia grea ce o îndură Naţia Română.

M'am întrebat adesea.!

De ce atâta patimă şi ură contra capului Statului?

De ce toţi cari ne spunem că suntem români cu adevărat, nu-l iubim din tot sufletul nostru creştinesc?

Oare uităm din cauza acestei patimi politice că El **este** născut în această ţară **şi botezat** ca noi toţi dupe ritul bisericei ortodoxe?

N-a învăţat oare să scrie şi să citească în şcoala românească?

Nu şi-a făcut ca noi toţi datoria pe front alături de marii noştri luptători luptând şi îmbărbătând soldaţii **să-şi apere până la unul ţara?**

Iar atunci când din cauze pe care nu e locul să le amitim aci, a stat departe de ţara sa, cu câtă dragoste şi dor nebun **de exilat** scria în ziarele streine despre plaiurile frumoase-i Românii pe care şi-a iubit-o.?

Intors în vremuri grele; dar la timp, în Patria, din care **fără voia el** fusese înlăturat şi urcat pe Tronul măritului şi neuitatului său părinte, nu facem o crimă faţă de acest suflet mare, de care este animat să-i aruncăm în faţă articole, care gândind că-l micşorăm, ne bârfim Neamul şi Ţara?

El fiind şeful nostru suprem deci cel mai mare Român, socot că suntem prea mici la suflet, să se spună despre bunul nostru Rege lucruri ca acelea ce e-au scris.

Ajunge atâta patimă şi ură. Altădată Regii şi impăraţii erau adoraţi; astăzi Regele Nostru e batjocorit.

In loc să-l ajutăm să-şi recapete liniştea pe căre o simte orice om în viaţă când munceşte din greu spre binele tuturor aşa cum a dovedit-o El de trei ani, tot pe Măria Sa îl facem vinovat.

Când El e fala noastră, când în mâinele-i vinjoase ţine sus şi tare Drapelul scump al Ţărei făcându-l să f â l f â i e mândru deasupra noastră, când cultura şi înţelepciunea şi munca-i până la abnegaţie le-a pus toate la picioarele şi numai pentru binele poporului său iubit, mă mirâ că tot se mai găsesc oamenii, care săl desconsidere jicnindu-l inscris; iar pe dedesubt săpându-i chiar viaţa.

„Cetăţeni din toate straturile sociale în ultima oră uniţi-vă în gând şi suflet ca făcând zid de apărare împrejurul **Regelui nostru scump şi drag**" să-l facem ca ajutat de noi să poată munci şi conduce până la adânci bătrâneţe destinele acestei Ţări şi ale acestui Neam.

Să trăeşti Măria Ta.

Pr. I. Sorescu-Borleşti

Două com. din Argeş refuză să beneficieze delegea conversiunei

In ziua de 26 Februarie crt. sătenii din comuna Hârseşti-Argeş, au ţinut o întrunire la care, după cuvântările rostite de pr. Vasile Ponovescu, preşedintele băncii populare „Hârseşti", şi d. Bucur Capană, învăţător au renunţat la legea conversiunii, hotărând să-şi plătească datoriile în întregime cu o dobândă de 5 la sută şi în maximum de 10 ani termen pentru datoriile mari.

Locuitorii comunei Stolnici-Argeş, luând exemplul consătenilor din comuna vecină Hârseşti, întrunindu-se au renunţat şi ei la conversiune, în aceleaşi condiţiuni.

? BALUL PRESEI ?

Şedinţa consiliului comunal din Piteşti

Ce este cu fabrica artificială de ghiaţă. Recepţia lucrărilor de cadastrare a oraşului etc.

Eri seară la orele 6 jum. a avut loc în sala de şedinţe a primăriei, şedinţa consiliului comunal.

D. GH. GEORGESCU, secretarul general al primăriei face apelul membrilor şi răspund prezenţi majoritatea D-sa dă citire apoi sumarului şedinţei precedente care se ratifică cu unanimitate. Se intră în ordinea de zi.

D. consilier MARIN POPESCU, arată starea în care se găsesc maşinele şi uneltele tehnice dela fabrica de ghiaţă, care nu mai funcţionează de aproape doi ani, şi roagă primăria să ia măsuri ca această fabrică unde s'au alocat fonduri de câteva milioane să funcţioneze înainte, interzicând vinderea ghieţei naturale, care constitue un pericol pentru consumatori, ca fiind scoasă din râuri, unde se pot infiltra fel de fel de microbi.

D. NAE POPESCU consilier, dă referinţe asupra situaţiei de azi a fabricei de ghiaţă artificială şi insistă asupra inventarului ei, care aşa cum a fost semnat aduce multe pagube comunei.

D. MARIN POPESCU roagă a se numi o comisie pentru studierea contractului ce-l are primăria cu actualul concesionar înainte de a proceda la rezilierea lui.

Consiliul ia act şi numeşte următoarea comisie, d-nii: Spirică Emanoil, Nae Popescu, Ion Popescu-Berbec Traian Dumitrescu şi H. Schmidt.

Recepţia lucrărilor de cadastrare

D. SPIRICĂ EMANOIL luând cuvântul, a r a t ă că s'a intervenit la comitetul tehnic superior să desemneze un inginer competinte care să facă recepţia lucrărilor de cadastrare a oraşului şi că serviciul technic a delegat pe d. ing. inspector Rosianu. Cu această ocazie d-sa prezintă consiliului o cerere sus a sus numitului inginer prin care cere onorar pentru acest serviciu, suma de lei 100.000. Consiliul ia act de cererea numitului inginer, şi după mici discuţii iscate în cauză, autorizâ pe d. primar a trata cu d. ing. Rosianu, pentru onorariu până la 40.000 lei.

Consiliul ia act că s'a amânat chestia impropietăriri demobilizaţilor, care urma să aibă loc azi, întrucât s'a făcut contestaţie la comitetul local de revizuire, de către fraţii Voiculescu a căror ofertă a fost respinsă.

Se aprobă diferite cheltueli pe cari comuna le-a suportat. La ordinea zilei ne mai fiind nimic, şedinţa se ridică la orele 8 seara.

„Mica înţelegere" o nouă mare putere

In vederea prin.ejdiei dezlănţuită de aventura hitleristă şi de interesele ocult ale fascismului italian, Mica înţelegere s'a organizat într'o asociaţie permanentă.

La Geneva, miniştrii de externe ai României Cehoslovaciei şi Jugoslaviei au semnat un statut prin care guvernele acestor trei state s'au obligat să nu aibă o politică externă care să nu fie aceiaşi ca acelorlalte două state adică Germania şi Italia.

D-nii Titulescu, Beneş şi Jeftici vor vorbi fiecare nu numai în numele ţării lor respective, ci vor exprima punctul de vedere al unui grup de 47 milioane de oameni Cu alte cuvinte, s'a creiat o nouă mare putere.

Presa engleză şi franceză aprobă această politică, în schimb cea germană, fascistă, austriacă şi ungară atacă cu vehemenţă pactul.

Un lucru rămâne de văzut: Va adera şi Polonia la „Mica Înţelegere"?

† Ion Comăneanu

Moartea lui Iancu Comăneanu fost magistrat şi avocat de seamă în baroul de Argeş lasă un gol care cu greu va fi complectat, după cum se întâmplă cu cei merituoşi cari au însemnat ceva în viaţă. Gol cu atât mai simţit cu cât numărul celor capabili se micşorează din ce în ce.

Iancu Comăneanu, în ultimul timp a dus o viaţă retrasă departe de frământări —atât din cauza vârstei sale înaintate, cât mai ales din cauza sănătăţei sale din ce în ce mai subredă.

Calităţile, meritele unui om ca Iancu Comăneanu cu greu poate fi arătate în aceste câte-va cuvinte de comemorare, dar dacă nu pot fi expuse în mod complect în câte-va cuvinte—nu pot fi scrise în câte-va rânduri— însă în sufletul nostru simţim cu adâncă durere că a plecat dintre noi un om, pentru drumul cel lung, de unde nu se mai întoarce.

Naţiunea de om, în accepţiunea,aceasta a cuvântului dată de noi—reprezintă tot ce se poate spune bine despre fiinţa omenească— coprinde în sine toate calităţile deosebite care l'au impus şi l'au distins în toată viaţa — reprezentă pe acel ce a îmbrăcat şi a purtat cu demnitate toga de magist. şi apoi de avocat--pe omul,care făcând şi politică—a ştiut atât de bine să o facă călăuzit de cinste — care a fost între altele apanajul său.

Iancu Comăneanu face parte din falanga acestor înaintaşi, care trag o dâră luminoasă în u r m a lor şi constituesc un exemplu viu de viaţa desăvârşită-

Nu este nevoe să relev calităţile sale de maestru al cuvântului care fermeca atât prin modul clar, lămurit cu care expunea problema juridică ce se desbătea. Cât mai ales cu probetate, cu justeţe cu care expunea cazurilor cele mai ingrate, unde dacă îşi făcea datoria de a apăra interesele acelor pe care îi reprezenta, nici odată nu abuza şi se oprea în totdeauna la limita peste care ştia că nu trebue să

treacă şi se cunoaşte cât este de greu aceasta, în lupta aprigă pentru dreptate, privită prin prima intereselor şi nu promova nici o dată dojme, numai pentru dorinţa de a le propovădui şi care să fie contrar problemei juridice aflate în discuţie contrarie realităţei, situaţiunei de fapt şi drept, încadrate în adevărurile juridice ale legilor.

Aceste adevăruri juridice el le promova întotdeauna chiar în situaţiunile în care interesele ce apăra ereau contrarii, opuse şi în parte.

Avem astfel, în Iancu Comăneanu, un călăuzitor întegru şi în asemenea condiţiuni se ştie cât de uşor este pentru noi magistraţi să faci şi să desvinovăţeşti opera de dreptate.

In acest mod Iancu Comăneanu reuşea să facă vie legătură între bară şi justiţie, legată pe încrederea ce trebue să domnească reciproc între aceste două profesiuni mari şi de o importanţă covârşitoare: avocatura şi magistratura,

Memoria lui Iancu Comăneanu va fi întotdeauna printre noi ca un isvor puternic din care nu a isvorât de cât calităţi în nervii cari l'au făcut să fie o podoabă a baroului de Argeş şi un cetăţean care a onorat acest oraş adoptiv al său.

Şedinţa Camerei Agricole din Argeş

In ziua de 2 Martie crt. la orele 10 dim. a avut loc, în sala de şedinţe a camerei agricole din localitate, adunarea generală plenară.

D. secretar al Camerii face apelul membrilor şi răspund prezenţi — majoritatea Se intră în ordinea de zi şi se dă citire proectului de buget pe capitole, cercetându-se amănunţit fie care articol în parte. In forma în care s'a prezentat bugetul se remarcă o serioasă reducere a tuturor cheltuelilor în comparaţie cu bugetul pe anul trecut, care a fost în funcţie de realizările înfăptuite.

După numeroase discuţiuni urmate în cauză, consiliul cu unanimitate aprobă bugetul de venituri şi cheltueli al Camerii pe exerciţiul 1933, cu importante modificări.

D. PETRE PETRESCU, senator, expune în mod amănunţit realizările înfăptuite de Cameră pe anul 1932, în toate ramurile ei de activitate.

S'a luat în discuţie, din ordinea de zi şi s'a cooptat ca membrii noui ai Camerei d-nii g-ral Ştefănescu Alex., Nicu Hagi Nicolau, Spirică Emanoil şi Petre Seltea.

D. Petre Petrescu, preşedintele Camerei, luând cuvântul, arată că şi-a înaintat demisia din preşedinţia Camerei, încă de acum 15 zile şi roagă consiliul a lua act de această demisie care este irevocabilă şi propune a alege ca preşedinte al Camerei pe d. av. Spirică Emanoil.

Consiliul alege cu unanimitate ca preşedinte al Camerei pe d-l avocat Spirică Emanoil.

Se ia în discuţie alte chestiuni din ordinea de zi cari s'au aprobat. Şedinţa a luat sfârşit la orele 12 dim.

Dela casa de citire

Conferinţa d-lui profesor Universitar Nichifor Crainic

D. prof. Univ. Nichifor Crainic, a ţinut în ziua de 26 Februarie 1933, în sala liceului I. C. Brătianu din localitate, sub auspiciile Casei de Cetire a corpului didactic o conferinţă despre «Cultură şi Civilizaţie.»

Conferinţa s'a ţinut în faţa unei asistenţe foarte numeroase formată din toţi intelectualii Piteştului prin tre care am remarcat pe d-nii: I. Purcăreanu, deputat, generaI Lişcu, I. Ghinescu fost deputat, preoţii M. Preoţescu, Panţurescu, Vişinescu, Marin Popescu, M. Ionescu, I. Georgean, corpul profesoral în frunte cu d-ni: M. Mihăileanu, I. Păunescu, I. Gavriliu, I. Vieroşanu, dr. Pristăvescu, V. Georgescu, C. Albu. etc.,

Deasemenea au luat parte şi un mare număr de doamne.

La început conferenţiarul a analizat înţelesul cuvintelor „Cultură şi Civilizaţie“ precum şi înţelesul acestor noţiuni la cele două popoare mai mari şi reprezentative ale Europei: Franţa şi Germania.

Deasemenea d-sa arată că pe când în Germania noţiunile de cultură şi civilizazie sunt distincte în Franţa se confundă sub înţelesul aceluiaş cuvânt „Civilisation“.

Apoi pe rând arată în trecut ca şi în prezent fazele prin care a trecut atât cultura şi civilizaţia şi într'o formă sintetică arată că cultura este de natură sufleteasca superioară şi formează legătura omului cu cerul pe când civilizaţia este legătura omului cu pământul.

Arată într'o formă superioară, criza prin care trece cultura din cauza diversităţilor de concepţii şi pericolul cu care ne ameninţă bolşevismul din cauza unităţii cu care apare noua ideie a ateismului.

Timp de un mileniu omenirea a fost dominată de aceiaşi unitate culturală isvorâtă din doctrina creştină şi a putut face faţă tuturor împrejurărilor, numai pentru faptul că s'a prezentat unitară.

Unitatea de cultură ca şi în civilizaţie ţine până la începutul renaşterei, iar în epoca modernă şi contimporană diversităţile de concepţii sunt aşa de mari în toate domeniile încât nu se va putea face faţă nouei doctrini negative care ameninţă din răsărit, dacă restul Europei nu se va trezi pentru a îmbrăca din nou forma unitară pe care n'o poate reprezenta decât tot creştinismul

Conferinţa a fost urmărită cu un mare interes, iar la sfârşit s'a făcut conferenţiarului o manifestaţie de simpatie.

d. profesor N. Crainic, a părăsit cu trenul oraşul nostru fiind condus până la gară de un grup de amici personali şi admiratori.

D. V.

Doctorul
S. ARON
nas gât şi urechi
BUCUREŞTI
Calea Griviţei 116
Fost operator la clinicile universitare ale profesorilor Hayek şi Neuman dela Viena
Consultaţiuni: 12-1 a. m. şi 3-6 p. m

Citiţi PRESA

Primăria com. Urb. Piteşti
Serv. Administrativ

PUBLICAŢII

Se publică spre cunoştinţa amatorilor că în ziua de 17 Martie 1933, ora 10 dim., se va ţine licitaţie în localul acestei primării cu oferte închise şi sigilate fără drept de supra oferte, conform legei contabilităţei publice, pentru închirierea, prăvăliei cu Nr. 2. de măcelărie din hala de alimente din piaţa oraşului pe termen de un an cu începere dela data facerei contractului.

Ofertele vor fi însoţite de garanţia legală, iar concurenţi. vor dovedi cu acte, că au firma înscrisă la Tribunal.

Nr. 858 1933 Martie 1

Se publică spre cunoştinţa amatorilor că în ziua de 23 Martie 1933, ora 10 dim., se va ţine licitaţie în localul acestei primării, cu oferte închise şi sigilate fără drept de supra oferte conform legi comtabilităţei publice, pentru darea în antrepriză a astupărei gropilor de apă dela Şcoala Normală de tete din oraş lângă rezervorul de apă al comunei, conform devizului întocmit de serviciul technic al comunei. în sumă de lei 30000.

Devizul şi caet de sarcini, se pot vedea în orice zi de lucru în cancelaria primării.

Nr. 2196 1933 Martie 5

Se publică spre cunoştinţa amatorilor că în ziua de 28 Martie 1933, ora 10 dimineaţa, se va ţine a 2-a licitaţie în localul acestei primării, cu oferte închise şi sigilate fără drept de supra oferte, conform legei contabilităţei publice, pentru închirierea dreptului de a păşuna vitele şi de zarzavat, în terenul liber din zăvoiul cel mic al comunei din faţa oborului comunal, depe lângă râul Argeş care merge până în zăvoiul cel mare al comunei tăiat, până în baraca de scânduri instalată de Fr. M. Lehrer fost închiriat d-lui Gh. Duţescu.

Inchirierea se face pe termen de un au cu începere dela 15 Aprilie 1933.

Arendaşul nu are voie a învoi pe nimeni a scoate nisip sau piatră din prund sau zăvoi şi este obligat a păzi zăvoiul a nu se tăia de răi făcători şi a păzi hotarele.

Ofertele vor fi însoţit de garanţia legală.

Art. 88—110 din legea cnntabilităţei publice, sunt aplicabile acestor licitaţiuni.

Nr. 2669 1933 Martie 7

Se publică spre cunoştiinţa amatorilor, că în ziua de 30 Martie 1933, ora 10 dim. se va ţine licitaţie în localul acestei primării, cu oferte închise şi sigilate conform legei comptabilităţei publice, fără drept de supra oferte, pentru vinderea unui teren viran, ce are comuna în oraş strada Viilor nr. 93, în suprafaţă de 288 m. p. după, cum se arată în planul intocmit de serviciul technic al comunei şi care se poate vedea în ori ce zi de lucru în cancelaria primăriei.

Ofertele vor fi însoţite de garanţia legală, iar preţul licitaţiei va începe dela lei 60 m. p.

Art. 88-110 din legea comptabilităţei publice, sunt aplicabile acestei licitaţiuni.

Nr. 2820, 1933 Martie 10

Primar, Const. Rătescu
Secretar-General,
Gh. Georgescu

Trib. Jud. Argeş Secţia I-a
AFIPT Nr. 1499
1933 Martie 10

D-lui Judecător Sindic al Trib. Argeş la falimentul Anghelina Diaconescu declarată în stare de faliment prin sentinţa comercială a Trib. Argeş S. II a cerut cu adresă nr. 3667 | 931 adresată D-lui Prim Preşedinte al Trib. Argeş S. I şi înreg. la nr. 38797 | 931 ca averea imobilă a sus numitei falite să fie scoasă în vânzare cu licitaţie publică în pretoriul Trib. Argeş s. I. şi acest trib. admiţând cererea prin jurnalul nr. 11231 | 931 a încuviinţat a se vinde cu licitaţie publică în pretoriul Trib. Argeş S. I. averea imobilă a sus numitei falite compusă astfel:

1) Una bucată de pământ moştenesc situată în oraşul Piteşti str. Mihai Vitéazu nr. 12 Plasa Uda jud. Argeş lată de opt metri şi lungă de zece metri, învecinată la Răsărit cu strada Mihai Viteazu, la Apus cu proprietatea Sache Florescu fost M. Zlnov şi la M.Zi cu Mariţa P. Marinescu şi la M. N. cu Iancu Anastasescu pe care se află construită una casă de zid şi învelită cu tablă de fier cu două camere de locuit cu un mic antreu şi una bucătărie.

Asupra acestei averi nu există nici un fel de sarcini

Vânzarea şi adjudecarea sus menţionatei averi se va face în pretoriul Tribunalului Argeş s. I-a în ziua de 31 Martie 1933 ora 12 din zi. Licitaţia va începe dela 81040 lei fixată de expert. Sunt somaţi toţi aceia care vor pretinde vre'un drept de chirie sau arendă de ipotecă sau privilegiu ca mai înainte de termenul vânzărei să-şi arate prentenţiile lor tribunalului că mai târziu nu sunt ţinute în seamă.

Prim Preşedinte,
I. ARONESCU

Şef Portărel,
D. A. POPESCU

Dos. Nr. 5631 | 931

Balul Cercului Comercial

Sâmbătă 11 Martie crt. a avut loc în sala Teatrului Comunal renumitul bal anual al Cercului Comercial şi Industrial din localitate. Sala a fost splendid ornată şi feeric iluminată graţie muncei depusă de d-l Harry Floru. Numeroase surprize şi o bogată tombolă a completat balul, muzica şi Orchestra Reg.4 Dorobanţi a întreţinut publicul cu cele mai frumoase bucăţi din repertoriul său. Ingrijita organizare a balului a asigurat un frumos succes moral şi material la care s'a remarcat munca depusă de d. Alexandru Steriade, Preşedintele Cercului şi a întregului comitet cum şi solidaritatea comercianţilor, dând cu aceasta oraşului cel mai frumos bal al anului.

Din numeroasa şi selecta asistenţă am remarcat: Fam. Colonel David Popescu comand. Regimentului I Vânători, fam. colonel Ioan Alexandru, Locot-Colonel Marcel Ionescu, fam. Col. Boiţeanu, Ionel Rădulescu Prefectul judeţului cu D-na, fam. av. C-tin Rătescu primarul oraşului, fam. Ing. Ionică Simian, fam. farmacist Bobancu, fam. Procuror Deleanu, fam. Doctor Andrei Ionescu, fam. Steriade, fam. Stan Georgescu, fam. Ştefan Preda, Gh. Lăzărescu, Popescu-Berbec, Tefas, Oprea Ştefănescu, C-tin Popescu, farm. Stavăr, Nicu Manea, fam. Gh. Petrescu, ajutor primar fam. Leopold Tenenhaus Nicu Constantinescu. Teodorescu-Roseţi, Anton Ionescu, Gh. Steriade, Dumitrescu-Găvana, Nicolae Mircea, Niculescu, Silvestru Petrescu farmacist, Varabiescu ad-tor financiar, fam. Grigorescu, Chihaia, Marinescu, etc, D-ni: Tache Nicolescu deputat, Traian Naum, Căpitan Ciobanu, Tony Chihaia, Sub-Locot. Cătănea, Zăvoianu, Pădure, Dincă, Toma Tăchescu, Davidescu, Rădulescu, Marin Constantinescu, etc. D-rele: Rodica Varabiescu, Bobancu, Georgescu. Niculescu, Puica şi Ecaterina Alexandrescu, Sica Nicola, Tanţi Dumitrescu, Sălcescu etc. etc.

S'au acordat trei premii alese prin juriu celor mai frumoase măşti din bal.

Intr'o intimitate plăcută s'a petrecut până în zori zilei.

Cutia cu scrisori

Primim spre publicare:

Duminică 26 Februarie a. c. a avut loc în com. Drăganu-Argeş, adunarea cercului preoţesc „Glămboc“, la care a fost invitat să ţină o conferinţă şi d-l Ieşeanu, directorul şc. de agricultură din Dobrogostea.

Şedinţe publică a cercului urma să aibă loc la orele 13 jum. Cum este obiceiul la ţară, după slujba religioasă se ia masa în comun, după care, toţi nembrii cercului urmează să participe la şedinţa publică şi să-şi desvolte subiectele cu care sunt înscrişi mai din vreme.

Ce se întâmplă însă? Incă de pe la orele 12 jum. incepuse să vină lume, şedinţa fiind anunţată la orele 13 jum. Spre surprinderea tuturor, şedinţa publică nu s'a putut deschide din lipsa totală a preoţilor. — Lumea a aşteptăt o oră şi mai bine, fără ca preoţii să sosească. Sosind între timp directorul şc. de agricultură pe la orele 13 jum. şi văzând că preoţii încă n'au sosit, s'a dus să-i caute şi să-i aducă la şedinţă, mai ales că şi d-sa avea dorinţa să-şi termine mai de vreme, misiunea, fiind venit de la o distanţă de 20 Km. — După încă o aşteptare de o oră şi jumătate, adică pe la orele 15 s'a înapoiat directorul, însoţit de învăţătorul, I. Constantinescu şi învăţătoarele: Stana Angelescu şi Elena Georgescu care dirijeau corul format din elevii şc. Olteni şi Prislop. Şi la data aceasta, preoţii fiind încă absenţi, conform cerinţei publicului, şedinţa a fost deschisă de către învăţătorul şcoalei Ion V. Constantinescu, fiind întâmpinat de vociferările publicului.

Târziu de tot, după orele 16, abia incep să sosească şi preoţii câte unul la intervale. iar cel din urmă a fost pr. Fl. Popescu, preşedintele cercului, Cu această ocaziune s'a remarcat lipsa a majoritate din preoţi şi cântăreţi.

Părintele Ghiţescu cu mare greutate reuşeşte să-şi citească conferinţa „Obiceiurile vechi“, fiind foare des întrerupt şi apostrofat de publicul revoltat.

După oceasta, Pr. Fl. Popescu, preşedintele Cercului, în voeiferările publicului, a încercat să-şi ceară ertare pentru greşala comisă, *însă stăpânit de patimi, a făcut aluzie la politică, la boeri şi în cele din urmă s'a plâns că întârzierea de patru ore la masă a fost datorită, faptului că n'a avut maşină la dispoziţie, ca să poată veni mai repede.*

Toate aceştea ţineau loc subiectului ce-l anunţase şi de care d-sa era convins că publicul este strein. In urma acestui fapt, publicul revoltat a părăsit sala ostentativ.

Ne întrebăm: Ce autoritate morală mai au acesti reprezentanţi ai cultului ortodox în faţa enoriaşilor şi dacă nu este cazul ca Sf. Episcopie să pedepsească exemplu de morală al acestora, pe care l'au evidenţiat cu prisosinţă, *atunci când li s'au ivit o cazia.*

N. B. — Redacţia nu-şi asumă răspunderea.

AVIZ IMPORTANT

Cu ocazia sezonului de Primăvară am adus un important stoc de ştofe Engleze şi indigene pe care le-am pus la dispoziţia onoratei mele clientele cu preţurile cele mai convenabile

Desfidând orice concurenţă.

Execuţie ireproşabilă
Cu stimă,
Croitoria „AVÂNTUL“
Costică Popescu

Jucaţi LA LOTERIA de STAT prin
MAREA COLCTURĂ
Ghe. M. Stănoiu-Bucureşti
Reprezentant pentru Piteşti şi Judeţul Argeş
Spirea V. Stoianovici-Piteşti

Trib. Jud. Argeş Secţia I-a
AFIPT Nr. 1497

Dl Judecător Sindic al Tribunalului Argeş, la falimentul I. Simionescu din Piteşti sesizat de cererea creditorului ipotecar G. Zimbal din Bucureşti cu domiciliul ales în Piteşti B-dul Elisabeta Nr. 85 cu adresa Nr. 1607 | 931 înreg. la Nr. 15818 | 931 a cerut în conformitate cu art. 810 cod. com. şi art. 681 urm. proc. civ. să se vândă după formele vânzărei bunurilor denumiri imobilul falitului I. Simionescu din Piteşti reprezentat azi prin tutorele lon Marin din satul Budeasa com. Merişani Pl. şi jud. Argeş prevăzut în actul de ipotecă autentic de Trib. Argeş S. I-a şi învestit cu formula executorie Nr.2930 | 929 de Trib. Ilfov intervenit între sus numitul creditor şi falitul I. Simionescu pentru suma de lei 300000 capital cu procent de 30% pe an, lei 100000 garanţii către alţi furnizori cu aceiaş dobândă plus 15000 lei spese de urmărire şi onorar de avocat şi acest Tribunal prin Jurnalul Nr. 5515 | 931 a încuviinţat numirea unui expert, pentru evaluarea imobilului numinând pe D-l Orăşanu care prin actul de expertiză arată că imobilul ce se vinde se cumpără astfel:

O casă de locuit ce poate fi transformată în magazin sau atelier compusă din 4 camere de locuit, coridor şi bucătărie cu pivniţă betonată, clădirea fiind din cărămidă cu zidul de 1 cărămidă grosime construită de curând şi încă neterminată neavând scările de acces şi tencuelile dela faţadele exterioare, soclul este de beton cu înălţime de a 70 m. m. exterior acoperişul de tablă de tier, pardoselele de scânduri de brad şi camerile spoite în interior cu vopsea de apă, clădirea are ca cameră o latrină de scânduri, acestea toate se află situate pe o bucată de teren în suprafaţă de 544,63 m. p. având faţada de 14,35 m. adâncimea pe latura, de est de 44,50 m. pé latura de vest 47 m. şi pe latura din fund de 9,60 în vecinat la Răs. cu Veta Straf, la Apus cu lotul Nr. 2 al lui Ion Blendea la M. N. cu lotul Nr. 9 al D-nei Maria Hagianot şi la M. Zi cu strada Negru Vodă, acest imobil se află situat în Piteşti str. Negru Vodă Nr.8 Plasa Uda jud. Argeş Din relaţia dată de grefa Trib. Argeş S. I-a se constată că asupra acestei averi nu există altă sarcină de cât creanţa ce se execută şi comandamentul comis în această sfacere: vânzarea şi adjudecarea sus menţionatei averi se va face în pretoriul Trib. Argeş S. I-a în ziua de 31 Martie 1933 ora 13 din Zi aşa cum a fost fizată de Trib. prin jurnalul Nr. 6359 | 931 dat în urma cererei şi actului de expertiză.

Licitaţia va începe de la suma de lei 120,000 cum s'a dispus de tribunal prin jurn. 10074 | 932. Sunt somaţi toţi aceia care vor pretinde vreun drept de chirie sau arendă de ipotecă sau privilegiu ca mai înainte de termenul vânzărei să-şi arate pretenţiile lor trib. mai târziu ne fiind ţinute în seamă.

Dos. Nr. 7042 | 929

D-na Elena K. Receanu casnică din Com. Recea jud. Argeş cu domiciliul ales în Piteşti str. Banu Mărăcine Nr. 8 Pl. Uda Jud. Argeş în baza sentinţei civilă Nr. 269 | 931 a Trib. Argeş S. II-a învestită cu formula executorie Nr. 110 | 932 trimeasă Trib. Argeş S. I-a prin comisie rogatorie Nr. 23337 | 932 a cerut cu petiţia înreg. la Nr. 18985 | 932 şi acest trib. prin jurn. Nr. 6981 | 932 a dispus a se vinde cu licitaţie publică în pretoriul Trib. Argeş S. I-a averea imobilă rămasă pe urma def. Kirilă Receanu prevăzută în sus menţionată sentinţă care nu poate fi partajabilă în natură pentru eşire din indiviziune iar suma rezultată din vânzare să se împartă în zece părţi egale dintre care şapte părţi să se atribue reclamantei care a cumpărat drepturile succesorale dela parte din fraţi săi, două părţi părătei Eugenia Sorescu şi o parte părătei minore Maria E. Ungureanu averea ce se vinde este următoarea: Un teren teren în formă de patrulater cu faţa la şoseaua judeţeană la Răsărit iar în fund spre apus mergând până în biserica comunală având lăţimea de 26 m. 50 cm. iar lungul spre sud de 56 m. mărginit cu Dumitra Popescu iar spra nord ca 58 m. pe lângă Marin M. Sandu pe care se află un imobil construit din lemn şi se află situată în com. Recea Pl. Teleorman Jud. Argeş, vânzarea şi adjudecarea sus menţionată averi se va face în pretoriul Trib. Argeş S. I-a în ziua de 31 Martie 1933 ora 13 din Zi.

Licitaţia va începe dela suma de lei 30000 aşa cum se prevede în sentinţă.

Sunt somaţi toţi aceia care vor pretinde vre'un drept de chirie sau arendă de ipotecă sau privilegiu ca mai nainte de termenul vânzărei să-şi arate pretenţiile lor tribunalului mai târziu ne fiind ţinute în seamă.

Dos. Nr. 2983 | 931

AFIPT Nr. 1489

In baza jurnalului cu Nr. 2532 | 931 al Trib. Argeş S. I-a şi-a cărţei de judecată comercială cu Nr.3177 | 930 a jud. Ocol Mixt Piteşti învestită cu formula executorie Nr. 2704 | 930 se publică spre cunoştiinţa generală că în ziua de 29 Martie 1933 de la ora 10 a. m. înainte se va vinde cu licitaţie publică la localitate în com. Buzoeşti Jud. Argeş averea imobilă a def. Voicu Stan Dicu din acea comună pentru despăgubirea creditoarei Coop. „Solidaritatea“ din Piteşti de suma de lei 17000 cu procente de 15 la sută pe an dela 6 Octomb. 1930 până la achitare plus 850 lei cheltueli de judecată, osebit

BANCA POPULARA FURNICA PITEȘTI

CONVOCARE

Conform art. 40 din statute și hotărârei Consiliului de Administrație, din ședința dela 15 Martie 1933, Domnii membrii ai Băncei Pop. „Furnica" din Pitești sunt rugați a se întruni în adunare generală în ziua de 2 Aprilie 1933 ora 3 p. m., în localul băncii din str. Craiovei Nr. 19, cu următoarea

Ordine de zi:

1) A se asculta darea de seamă a consiliului de administrație asupra gestiunei anului 1932. 2) A se asculta raportul comisiei cenzorilor. 3) Să discute, să aprobe sau să modifice bilanțul. 4) Să dea consiliului de administrație descărcare de gestiunea sa. 5) A fixa maximul sumei ce această bancă poate contracta ca împrumut în cont curent sau pe efecte de plată dela Banca Centrală Cooperativă, Federala „Argeș" Societate Națională de Credit Industrial și alte instituțiuni bancare. 6) A stabili maximul sumei ce se poate acorda ca împrumut unui membru al societății. 7) A fixa maximul dobânzii de luat pentru împrumuturi e acordate atât societarilor cât și nesocietarilor. Consiliul propune următoarea dobândă: 4 la sută Societarilor împrumutați în limita capitalului social vărsat, 8 la sută Societarilor împrumutați mai mult decât capitalul social și nesocietarilor. Micilor industriași—împrumutați la Creditul Industrial—1 la sută peste dobânda Creditului Industrial. 8) A desemna, conform art. 48 din legea cooperației, delegatul băncii, care să participe la Adunările generale ale Federalei „Argeș". 9) A desemna, conform art. 28 din legea cooperației, delegatul care să ia parte la Adunările generale ale Uniunei de Cooperative „Muntenia". 10) A lua cunoștiință de împrumuturile contractate de membrii consiliului de administrație și de cenzori. 11) A lua cunoștiință că banca noastră datora, la 31 Decembrie 1932: Băncei Centrale Cooperative 650.000 lei, Federalei „Argeș" 2.700.000 lei, Băncei Naționale 600.000 lei și Societății Naționale de Credit Industrial 892.693 lei 12) Să se pronunțe asupra primirilor și eșirilor din societate. 13) A fixa în ce condițiuni Consiliul de Administrație — potrivit ordinului Nr. 20427 | 932 al Oficiului Național al Cooperației Române—poate face convențiuni cu debitorii băncii până la definitivarea legi conversiunii. 14) A vota bugetul și cheltuelile de administrație pe anul 1932. 15) A reînoi 1/3 din membrii consiliului de administrație. Membrii al căror mandat a expirat sunt d-nii: I. Popescu-Berbec, St. Tatomirescu și Iconom Ioan T. Vișinescu. 16) A alege 3 cenzori și 3 supleanți. Consilierii, cenzorii și supleanții al căror mandat a expirat pot fi realeși. 17) Precum și asupra altor chestiuni privitoare la bunul mers al băncii. Dacă în această zi nu se va putea întruni numărul de membrii prevăzut de art. 46 din statute, atunci ședința adunării generale se va ține Duminică 9 Aprilie 1933 ora 3 p. m., în acelaș local, cu aceiaș ordine de zi și cu ori câți membrii vor fi prezenți și fără altă convocare. Bilanțul, contul de „profit și pierdere" contul fiecărui societar și registrele de comptabilitate, se pot vedea de D-nii membrii, conform art. 75 din statute, la sediul băncii în fiecare zi între orele 3–6 p. m. cu 8 zile înainte de adunarea generală.

Președinte, **Iconom Marin D. Preoțescu.** Nr. 90, 15 Martie 1933.

BILANTUL GENERAL

încheiat la 31 Decembrie 1932

ACTIV.			PASIV.		
Cassa		53561	Capital social	6568963	
Ef Pub. fond rezervă val. nom.2300000 val. reală		670000	Fond rezervă	630000	
Ef. de primit	13935134		Fond creanțe dubioase	750000	
Ef. de primit Credit Industrial	596500		Fond Prevedere	350000	
Imprumuturi pe hipotecă	709000	15240643	Fond Cultural	100000	
Ef. Acționate	2408275		Fond Imobil	450000	
Ef. acționate Credit industrial	267287		Fond Impozite	11929	8860902
Ef. acțion. garan. cu depozit și popriri pe salarii	637930	3313492	Ef. de plată Federala „Argeș"	2700000	
Conturi Corente { Div. conturi curente	187947		Ef. de plată B. C. C.	650000	
Conturi Corente { Depozit B. N. R.	59665	247612	Cont Curent credit industrial	892693	
Participări { Capital Fed. „Argeș"	275063		Cont Curent Depozit B. N. R.	600000	4842693
Participări { Capital B. C. C.	20000	295063	Depuneri fructificare	5159965	
Imobil		1	Depozite libere	10973	5170938
Mobilier		1	Fond dob. datorate		263130
Imobile adjudecate		94025	Div. creditori		609888
Dobinzi datorate		262130	Contribuțiuni Uniunea de control		45374
Div. debitori	84518		Dob reportate		289478
Div. debitori Credit industrial	3530		Impozite datorate	85500	
Div. debitori garantate cu depozit și popriri	97309	185357	Dob. ef. de plată datorate	162300	247800
Cheltueli rambursabile		8588	Profit și pierdere, Benef. net.		41270
		20[illegible]73			20371473
Conturi de Ordine			**Conturi de Ordine**		
Efecte incasso în portofoliu și acționate		283705	Remitenți ef. incaso		283705
Det. ef. în garanție credit industrial		603500	Ef. în garanție credit industrial		603500
Creanțe Hipotecare		709000	Deponenți creanțe hipotecare		709000
B. N. R. ef. publice în garanție cont curent		2300000	Ef. publice în garanție		2300000
		3896205			3896205

PROFIT SI PIERDERE

Incheiat la 31 Decembrie 1932

DEBIT.			CREDIT.		
Cheltueli Generale	47532		Dobinzi și Beneficii	876791	
Diurne	23210		Venitul Efectelor Publice	68089	944880
Salarii	294531				
Impozite	150935	516208			
Dobânzi efecte de plată	355548				
Dobânzi la diferite conturi pentru rotunjire	1854	357402			
Contribuțiuni Uniunea de Control		30000			
Total cheltueli		903610			
Benefici Net		41270			
Total Lei		944880	Total Lei		944880

Președinte, **Iconom M. D. Preoțescu**

Comptabil, Alex. Stoicescu

Cenzori { Petre I. Dumitrescu, Expert-Contabil; M. Mihăileanu; Onisifor Peligrad

Verificat, Subinspector, **Eliodor Popescu**

timbrele și taxele de executare; averea imobilă ce se va vinde a sus numitului debitor este prevăzută în procesul verbal de urmărire dresat de D-l Portărel A. Grigorescu depe lângă Trib. Argeș și anume: 1) Circa un vagon și jumătate porumb în drugi aflat în pătul recolta anului 1930. 2) Doi cai în păr bălani veniți în etate fiecare ca de 7 8 ani. 3) Una magazie pentru cereale așezate pe tălpi de stejar puse pe buturi fără temelie, neprinsă de primit învelită cu tablă de fier, având lungimea ca de 10 m. și lățimea ca de 6 m. în stare bună având o polată în fața învelită tot cu tablă de fier. 4) Circa una sută bucăți lemne de stejar parte fasonate pentru construcți și alți butuci groși rotunzi având lungimea dela 3–6 m. și grosimea dela 15–40 c. m.

In ziua și ora sus arătată orice persoană capabilă poate să se prezinte pentru a concura. Adjudecătorul va depune întreg prețul adjudecațiunii, taxa de inregistrare și taxa proporțională.

Dos. Nr. 990 | 931 S. I-a

Dos. Nr. 196 | 31 Corp.

AFIPT Nr. 1473

In baza Jurn. Nr. 2221 | 933 al Trib. Argeș S. II și-a deciziunei civilă Nr.98 | 932 al Curței de Apel București S. II investită cu formula executorie Nr.87 | 932 care menține sentința civilă Nr. 368 | 930 a Trib. Argeș S. II. se publică spre cunoștința generală că în ziua de 20 Martie 1933 de la ora 10 a.m. înainte se va vinde cu licitație publică la localitate în Pitești str. Brătianu Nr. 18 averea mobilă a debitorului Gheorghe Stavre pentru despăgubirea cred[illegible]oarea Pera zisă Petra I. [illegible] avre din Pitești de suma [illegible] lei 1800 lunar pe [illegible] Ianuarie și Febr. 1933 osebit timbrele și taxele de întrebuințare cu această executare averea mobilă ce se va vinde a sus numitului debitor este prevazută în procesul verbal de urmărire dresat de D-l Portărel D. Roboiu de pe lângă Trib. Argeș și anume:

1) Un docar pentru patru persoane pe 4 roate cu șini de fier pentru un cal vopsit negru. 2) Un șifonier de lemne de stejar cu două deschizători una sus cu un ochi de oglindă, jos două sertare. 3) Alte două șifoniere de lemn de stejar lustruite cu [illegible] zături câte una [illegible] zături cu oglinzi, dedesubsertare. 4) Un bufet din lemn de lemn de brad vopsit gris închis, închis sus cu două deschizături cu geamuri jos alte două deschizături din care unu la mijloc sertar. In ziua și ora sus arătată ori ce persoană capabilă poate să se prezinte la localitate pentru a concura. Adjudecătorul va depune întreg prețul adjudecațiunei taxa de înregistrare și taxa proporțională.

Șef Portărel, D. A. Popescu

Seere'

ANUL V – Nr. 95 — 4 pagini – 3 LEI — Duminică 16 Aprilie 1933

Presa

Cu prilejul Sfintelor Sărbători ale Paștelui urăm cititorilor noștri sănătate și prosperitate intâmpinându-i cu tradiționalul:

Christos a Inviat!...

Organ independent pentru apărarea intereselor Argeșene

Director: VLAD FURTUNĂ — Redacția și Ad-ția Ziarul „Presa", Pitești

Ion Badea Alexeanu și Bruno Seletzki

A venit la mine, într' dimineață, Ion Badea Alexeanu, țăran din Oarja, pe care l'au adus în sapă de lemn cămătarii...

Vânăt la față și cu capul plin de sângele ce i se prelinsese peste tâmple și gât, cu hainele rupte și pline de noroi, mă aștepta pe scară, cu căciula în mână.

— Ce-ai pățit Ioane? îl întrebai eu.

— De, domnule, a eșit o vorbă prin sat, că nouă ăstora care ne-am pierdut casele, ne dă dreptul legea conversiunii, să intrăm în ele...

Aci, un ofat prelung, întrerupse convorbirea și broboane mari de sudoare, amestecate cu firișoare de sânge închegat, se prelingiau pe tâmplele lui Ion. O tremurătură îi sgudui corpul și ochii i se înrouară!

Era în prada unui mare sbucium și mă hotărâi să-l ajut:

— Ei, și?

— Și... continuă el, am făcut prostia să mă iau după oameni; am intrat în casă cu nevasta bolnavă și cu copiii, pe cari i-am ținut într'o pivniță — toată iarna.

N'apucai să mă așez bine, că a venit jandarii cu ăl de mi-a luat casa și m'au omorât în bătăi: m'a luat apoi la post, — după ce mi-a aruncat și boarfele ce mai aveam, în drum — și m'au cercetat sub arest trei zile.

Azi mi-a dat drumul, și, venii la D-ta, să te rog să mă aperi, că zice că-mi face proces,... că am rupt lacătul de la ușa casei care era a mea.

Te rog, Domnule, apărămă, că mi-o fi de ajuns — pentru greșeală—bătaia asta care m'a făcut neom și mi-a îmbolnăvit de spaimă nevasta și copiii.

Și-a pus apoi capul între mâini și boabe mari de lacrămi se prelingeau pe obrajii vineți, ducând cu ele jalea și necazul lui...

* * *

A trecut un an deatunci..,

Mi-am adus aminte de Alexeanu, zilele trecute, când răsfoind gazetele, mi-am dat seama, că peste afacerea SKODA–SELETZKI– se întinde treptat, treptat, valul tăcerii...

Iar mârșavul Seletzki, cât și Direcția Skodei, împrumutând din „obiceiul pământului" **nu mai vor să se declare.**

Nu știu ce-o fi făcut Ion cu procesul lui, căci pe la mine n'a mai venit!

Probabil că a fost condamnat.

Nu știu nici ce-o face Seletzki, cu procesul lui... Mai mult ca sigur că va fi condamnat!? Cum? Se va vedea...

Dar, în timp ce bietul Ion a fost instruit *contondent*, iar iar nevasta și copiii lui au dormit zile întregi în șanț, până a eșit Ion, dela *„secret"*, Seletzki, spionul acesta scârbos, a cărui untură pute—ca și sufletul lui — s'a lăfăit pe canapelele plușate ale unui comisar regal...

I s'e amenajase acolo, un dormitor și i se aduceau bunătăți, ca să nu slăbească de griji. In acest timp, prietenii „lucrează" ia el, *nu se declară.*

De ce n'o fi fost instruit tot ca și Ion?

De ce nu a fost arestat în ziua în care a rupt sigiliile și a furat documente militare compromițătoare?

De ce nu a fost internat — dela început — la Jilava, locul infractorilor obicinuiți?

De ce? Fiindcă, România se prăpădea, dacă, Ion sta în casa, ce i s'a luat pe nedrept de cămătar: *dar ce pagubă poate să fie pentru noi, dacă la Seletzki, s'au găsit cele mai importante documente militare de apărare a țării?*

Ce pagubă este pentru noi, dacă dușmanii ne cunosc planurile și ne pot strivi oricând?

* * *

Pe Seletzki, *„prietenii nu l'au uitat"* așa cum a încercat nevasta lui sa-i comunice.

Dar, nici noi nu uităm, că peste putoarea aceesta de puroi copt, este conștiința unui neam — sănătos la minte, cinstit și muncitor, care se vrea condus de alți oameni — decât cei cari aparțin trecutului.

Să se facă deplină lumină!

Să se deschidă ferestrele întunericului cifrat!

Toți vinovații — mari sau mici — să-și ia pedeapsa.

Aceasta așteaptă Țara!

Dacă nu, va veni o zi, când România, scuturându-și trupul infectat de duhoarea nelegiuirilor, se va trezi din amorțire!...

Și atunci, va fi trecut de mult, al doisprezecelea ceas!..

Av. Tică Popescu

Furtunoasa ședință

a consiliului comunal din Pitești

Votarea bugetului pe exercițiul 1933 provoacă grave discuții din partea opoziției

Vineri 31 Martie crt. la orele 9 seara a avut loc în sala de ședință a primăriei, ședința consiliului comunal.

d. GH. GEORGESCU secretarul general al primăriei, face apelul nominal al membrilor și răspund prezenți majoritatea. La ordinea zilei, votarea bugetului pe exercițiul 1933

d. C-TIN RĂTESCU, primarul orașului, dă citire raportului membrilor desemnați de consiliul comunal pentru studierea bugetului și face o amplă dare de seamă relativ la intențiile d-sale asupra activității edilitare în campania de Primăvară.

d. MARIN POPESCU (lib.) arată că dacă va face unele critici bugetului nu le face din spirit de opoziție ci numai în interesul orașului. Mă așteptam—spune d-sa—că în darea de seamă a d-lui primar să observ o mai mare atenție asupra activității edilitare de viitor, dar cu regret constat că lipsește interesul general al orașului d-sa mulțumindu-se să parafrazeze numai sumele ce sunt înscrise în buget. In continuare d-sa arată că în chestia cadastrări orașului a reușit să facă o reducere importantă din suma ce trebuia s-o achite comuna pentru această lucrare angajată. In chestia salubrității arată că orașul este complect lăsat în mizerie și nu s'a văzut nici-o dată mai murdar ca acum, cu toate că se prevede în buget 600.000 lei.

d. C-TIN RĂTESCU primarul orașului, răspunde că sunt inexactități toate acestea, consilierii liberali întrebuințând acea opoziție dârză susținută de obiceiu în asemenea ocazii.

d. HONORIU BĂNESCU (lib.) spune: „Vrem ordine nu amenințări cu pumnul în masă".

d. MARIN POPESCU (lib.) pe un ton ridicat citește lista personalului salubrității și arată că sunt acolo oameni cari sunt plătiți numai să servească anumite vederi politice. In hala de carne—spune d-sa—tencuiala și cornițele dela ornamentație cad, d. primar dând din nou dovada de o întreagă neglijență asupra bunurilor comunale.

D-sa arată apoi că se face risipă cu [illegible] și cere consiliului să ia măsuri, deoarece în buget nu s'a prevazut nimic.

d. C-TIN RĂTESCU arată că în chestia apometrilor d. Marin Popescu insinuiază, deoarece s'a făcut la instalările noui de apă și instalând apometru [illegible] consiliului tabloul cu noile instalații. Arată apoi că instalarea de către primărie a apometrelor nu se poate face, deoarece legea nu prevede o asemenea comercializare.

d. MARIN POPESCU (lib.) cere să se concesioneze unui particular instalarea apometrilor. D-sa se referă apoi la fabrica de ghiață artificială, arătând că așa cum se prezintă astăzi nimeni nu se va prezenta la licitație, deoarece motoarele sunt complect inutilizabile. Cere să se prevadă în buget o sumă necesară pentru punerea la punct a acestei fabrici.

d. N. MAREȘ revizor școlar arată că în discuția adusă la buget cu înscrierea unui capitol pentru înființarea unei școale în cartierul gărei este de mare importanță și cere pentru înființarea ei majorarea sumelor la capitolul respectiv în buget.

d. IANCU PURCĂREANU deputat, arată consiliului că sunt rămășițe neîncasate din impozit le comunale de aproape 8 milioane și cere să se modifice bugetul la aceste capitole.

Votarea bugetului

D. primar C-TIN RĂTESCU declară desbaterile în hise și pune la vot bugetul.

D. IANCU PURCĂREANA (lib. cere la cap 54 cote adiționale să se rectifice cuvintele „impozite elementare" deoarece este o greșală de redactare.

D. ANTON IONESCU contabilul primăriei, citește noile articole introduse în buget, conform bugetului tip trimis de [illegible] interne. [illegible] s'a alocat pentru fiecare capitol câte 30000 lei venit înscris în buget

D. IANCU PURCĂREANU protestează contra trecerei în buget a 20 sergenți cari nu fac parte din bugetul primăriei, ci al ministerului de interne. Roagă consiliul să se ia act de aceasta. Se citește fiecare capitol în parte și se votează cu unanimitate, cu mici modificări.

La ordinea zilei ne mai fiind nimic, ședința a luat sfârșit la orele 3 și un sfert noaptea.

Pentru sufletele nevinovate din Costești

Peste câteva zile se împlinesc trei ani de când în noaptea Vinerei Mari a Paștelui, au căzut pradă flăcărilor mistuitoare, biserica satului împreună cu o sută și optsprezece suflete, mândria și tinerețea din Costești.

S'au scurs trei ani, de când clopotele chemau tinerețea satului să cânte prohodul Domnului, ca apoi cu propia lor viață să spele păcatele semenilor săi.

Peste aceste suflete s'a așternut uitarea doar părinții lor, unele rude și prieteni își mai amintesc cu prilejul sfintelor sărbători că în Vinerea Mare au pierdut un

LITERATURA — ARTA — STIINTA

fiu, o fiică, un nepot s'au un prieten. Atâta doar a mai rămas ca amintire din catastrofa care a îndoliat şi sguduit întreaga suflare românească.

Ca un omagiu al recunoştinţei pentru cei căzuţi pe rugul sfântului altar, se cuvine, ca Sf. Patriarhie să roage preotimea creştină ca la slujba Sf. Sărbători, să se facă rugăciuni pentru veşnica pomenire a sufletelor nevinovate din Costeşti.

E prinosul cu care trebue să luăm parte la suferinţa acelor care au pătimit şi-au pierdut poate, ce a avut mai drag pe lume!

V. F.

† Zamfir Arbore

Luni a încetat din viaţă bătrânul luptător basarabean Zamfir Arbore, în vârstă de 85 de ani.

Zamfir Arbore s'a născut la Chişinău în anul revoluţiei 1848. In vechiul regat, el a fost adus de Costache Rosetti ca redactor la ziarul „Românul“,

Zamfir Arbore a colaborat la multe ziare şi reviste româneşti.

A fost profesor de limba rusă la Şcoala superioară de războiu şi aproape toţi actualii com[illegible] armatei noastre au fost elevi lui Arbore.

A scris un interesant studiu asupra Basarabiei, lucrare care a fost premiată de Academia Română.

Zamfir Arbore a fost prieten cu Vladimir Korolenko, cu Gherea-Hajdeu, Gorki, etc.

Zamfir Arbore era un democrat sincer şi un partizan al ideilor de stânga. De câţiva ani, din cauza boalei de inimă de care suferea Zamfir Arbore se retrăsese din viaţa publică şi din postul de profesor la şcoala superioară de războiu.

Carte Poştală

Singurătate... Iarnă... Sărbători...
Pustiu în casă şi pustiu afară;
Livada pare înfloritâ iară,
Cum a mai înflorit de-atâtea ori.

Odihnă albă doarme peste sat...
Sub Maica Domnului, un licurici
Işi arde aripele ne'ncetat
Rugându-se, de când te-ai dus de-aici...

Nime... nime... Frig... Singurătate...
Odaia tristă, goală ca un nud...
Şi'n fintirim'n care aştept, aud
Ca un ceasornic inima cum bate...

D. IOV.

Frică *)

Am colindat pe lespezi reci de piatră
Inlănţuit în pulbere de fum.
Şi mă feream să nu mă prind'n ceartă
Că's răi drumeţii poposiţi în drum.

Am colindat aşa o vreme întreagă
Invesmântat în licăriri de strune
Povara vieţii îmi părea că-i vagă
Iar eu copil străin răsleţ în lume.

Natură moartă

Pe masă privesc natura care moare
Prinsă în carton şi clei.
Peisaj cu forme visătoare
Toamnă zugrăvită în ulei.

Am luat penelul şi-am zugrăvit
Natura prinsă'n ton de toamnă
I-am dat suflare şi chip prthănit
Şi-am pus-o îngrijit în ramă.

Târziu nu ştiu cum mi-am adus aminte
Am căutat-o peste tot: dar în zadar
Natura; nu era aceia din nainte
Ci un tablou săpat în chihlimbar.

Desamăgit am colindat prin casă
Să regăsesc din nou natura moartă.
Tabloul l-am găsit cu rama roasă
Am plâns... natura n'avusese soartă.

Vlad Furtună.

*) Din volumul „Pietre pentru madona mică“

Gânduri Pascale

Un nou Paşte. Un nou prilej, pentru creştinismul de pretutindeni să-şi deschidă larg sufletul, ca să străbată din plin în interiorul lui, raza Ochiului de Sus. Pe miraculoasa rază, sufletul se urcă, spre credinţă până la Divina Impărăţie, animat de înţelepciunea celui mai mare dintre profeţi şi Fiu al Domnului: Isus.

Sărbătoarea învierei lui Isus, ca şi marile cataclisme, se abat asupra noastră, cu o exactitate riguros matematică, neţinând seamă şi nevoind să ştie de nimic. Se abate asupra noastră cu o necesitate inexorabilă şi trebue să le suportăm cu sufletul de circumstanţă şi cu masca unei mincinoase bucurii. Peste perfidiile cotidiane la care răutatea oamenilor şi ferocitatea luptei pentru exisenţă ne constrâng se adaugă acea de a încerca să te păcăleşti pe tine însuţi.

Minciuna pregătită pe îndelete face sufletul creştinului să se prosteasca pe sine. Da. Credinţa. Credinţa surdă, mută şi oarbă. Credinţa inobilată de supunerea fără murmur la tot ce se sbate în adâncul lui din necunoscut. Credinţa cari ridică sufletul până la Dumnezeu dar nu pogoară pe Dumnezeu până la el!

Credinţa a perpetuat dealungul acelor popasuri ale Pasiunii evanghelice, prin slujbele religioase din Săptămâna mare. In serile de rugăciune, creştinului intrat în templul Domnului să se roage, i se pare altarele că se înalţă infinite şi catapetesmele plutesc într'un vertiginos halo fumuriu. Personagiile icoanelor împărtăşite par chinuite de intolerabile migrene. Fecioarele pălite de deochiu, pironesc în gol priviri rătăcite, iar arhanghelii, răscăcărăţi, şi pintenaţi par nişte ofiţeri de cavalerie.

In obsesia aceasta caricaturală şi enormă, preoţii se încăpăţânează să oficieze funerarii. Funerariile unui defunct pentru care nu i s'a rezervat o parcelă la cimitirul Sf. Gheorghe. Defunctul va rămâne acolo — plural la infinit în toate bisericile, — eternizat pe o masă, acoperită cu zambile şi cu ghiocei, străjuit de sfeşnicile impremutate din mahala. Şi chipul lui va fi sortit să primească sărutul nupţial al feciarelor cu buze carmine spre cel mai mare pericol al higienei publice.

In sfârşit! După cântări de slăvă şi de mărire îngeri şi-au făcut datoria ridicând piatra după mormântul Lui şi după sufletele noastre şi *Christos a Inviat.*

Invierea lui Isus — ca una ce e strâns legată de judecata din urmă, nu e izolată în necesităţi teoretice sau din accentul mistic al filosofilor. E un fapt pe cât de simplu, pe atâta de real. Taina învieri e taina întregii vieţi creştine. Creştinul nu respiră decât prin această mare taină — Isus Omul biruit de Isus — Dumnezeu.

Invierea lui Isus, e implicit, taina învierii tutulor morţilor — şi a celor buni şi a celor răi, fiecare luând calea răsplatei ori a osândei după cum în viaţa pământească au săvârşit binele ori răul...

Creştinul simte cu toată fiinţa lui spirituală, cu atât mai vârtos, farmecul evenimentului din a treia zi dela ţintuirea pe cruce a lui Isus: Invierea.

Sfintele Paşti — zi aleasă a tuturor zilelor, sărbătoare a sărbătorilor; de bueurie şi de fericire creştină, zi orânduită în întâia Duminică după lună plină a equinoxului primăverii — lună ce luminează ca nici-o alta, cuprinsul bisericii; în ciuda contrastului tainei Invierii.

In orhestraţia turburătoare a existenţii umane, creştinismul păstrează aceiaş neştirbită credinţă, prin credinţă înfrăţeşte Pământul cu Cerul, triumful Vieţii asupra Morţii e o minune a credinţei lui — şi pentru aici pe Pământ şi pentru Dincolo în împărăţia Cerurilor.

Ce simplu şi real e sensul Invierii pentru un creştin!

Aurel Gluckus

Jocurile noastre

„SPORT“

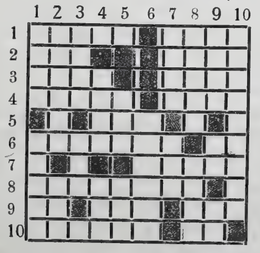

ORIZONTAL

1) Gimnastică-luptă 2) Zeu-prepoziţie 3) Metal — Ţară în Asia 4) Popor în africa — scurt de vedere 5) Consoană-culoare consoană-vocală 6) Sport de Iarnă — râu în Italia 7) Consaonă-vocală — punct public (invers) 8) fuga — vocala 9) Afirmaţie—înscris (fig) la şah.... 10) grup de sportivi—pronume.

VERTICAL

1) Adaus — instrumente de sport. 2) Sport de iarnă —apă 3) Societ. sport. (prescurtat) — primul corăbier — consoană 4) Consoană — zeii la Romani — Adam a fost gonit din .... 5) Consoană—neîntrebuinţat —4 consoane 6) registru 7) Primul om—râu în Elveţia 8) Sport — subiecte 9) Vase (invers) — Râu în Italia — verb 10) luptă pentru întâietate.

SPECTACOLE.

Cinema Modern prezintă cu începere de Duminică 16 Apr. (prima zi de Paşti)

Schangai sub bombe

Extraordinară dramă de aventuri.

Cu începere de Miercuri 19 Aprilie crt., grandioasa operetă,

Aşa fată nu se uită

cu DOLLY HAAS şi Gustav Frohlich

Cu începere de Sâmbătă 22 Aprilie crt., cel mai frumos film al sezonului, — — — —

Hotelul Studenţilor

INFORMAŢIUNI

■ Funcţionarii publici de toate categoriile şi gradele sunt într'o complectă îngrijorare din cauza legilor pentru măsuri financiare urgente şi a legii cadrului disponibil, întru cât mulţi dintre ei având vechimea mai mică de 1 an, nu ştiu ce soartă îi aşteaptă. In această neliniştitoare nesiguranţă intră în deosebi perceptorii, agenţii fiscali şi notari comunali.

Este cazul şi locul ca asociaţia generală a funcţionarilor publici, să intervină cu toată stăruinţa ca această lege a cadrului disponibil să nu creeze victime, ci să fie aplicată drept şi echitabil, dând putinţă acestor robi ai statului să trăiască în mod onorabil, mulţi având însemnate greutăţi familiare, şi la o vârstă când nu mai sunt în stare să se ocupe de altceva.

■ Tribunalul judeţului Argeş pe tot timpul vacanţei Paştelui (10—23 Aprilie) va funcţiona numai dimineaţa dela orele 10—12.

■ *Cercul Studenţesc Argeşan organizează în ziua de 18 Aprilie crt. (a treia zi de Paşti) o frumoasă serată dansantă sub patronajul d-lui Ionel Rădulescu prefectul judeţului în sala Teatrului Comunal din localitate.*

■ In numărul viitor al ziarului vom publica o interesantă dare de seamă în legătură cu activitatea şi înfăptuirile edilitare realizate de d. Nae Gheorghiu primarul oraşului C.-de-Argeş.

■ Ministerul Instrucţiunei Publice a dispus desfiinţarea cursului inferior al Şcoalei Normale de băeţi din localitate şi a Seminarului din C.-de-Argeş, pe ziua de 1 Septembrie crt.

■ Primăria oraşului a trimis o adresă d-lui H. W. Schmidt şeful serviciului tehnic al primăriei prin care îi pune în vedere că în conformitate cu deciziunea consiliului comunal din 31 Martie crt., activitatea d-sale la primărie a încetat pe ziua de 1 Mai, întrucât nu îndeplineşte condiţiunile cerute de art. 76 din statutul funcţionarilor publici, astfel că contractul d-sale nu mai poate fi prelungit.

■ *Valabilitatea permiselor de vânătoare pe anul 1933 a fost prelungită până la 30 Aprilie crt.*

■ *Consiliul comunal al oraşului a votat în bugetul anului în curs suma de lei 500000 în contul terenului pentru impropietărirea demobilizaţilor.*

■ *d. I. Dinescu fost şef al salubrităţei comunale, a fost numit administrator general al teatrului comunal.*

■ **Incasator cu garanţie pentrn oraş şi judeţ se caută spre imediată angajare la Ad-ţia ziarului.**

■ Suntem informaţi pe cale particulară că d. ministru al muncei D.R. Ioaniţescu, sezizându-se de articolul nostru din numărul trecut al ziarului, cu privire la dactilografa diurnistă Eliza Vasile Purcăreanu de la Corporaţia Meseriaşilor, care a încasat în mod ilegal şi abuziv salariu aproape doui ani, a însărcinat pe un d. inspector din Ministerul Muncii cu facerea anchetei şi pedepsirea exemplară a vinovaţilor.

MAGAZINUL
Auto-Electro-Technic
Joan Theodorescu
Strada Şerban-Vodă 64
PITEŞTI
In totdeauna bine asortat cu aparate de Radio „Philips“ „Radioane“ şi „Mende“ execută instalaţiuni de apă, canal, electricitate şi radio, reparaţiuni de biciclete, maşini de cusut şi maşini de scris, etc. Preţuri extrem de reduse

Din Curtea-de-Argeş

Inaugurarea unei case parohiale-tip
Sădirea pomilor

P. S. Episcop Nichita împreună cu consiliul eparhial a luat dispoziţia ca pe cât e posibil toate parohiile să-şi aibă casă parohială, mai cu seamă parohiile noui înfiinţate. Consiliul eparhial numai aşa dă aprobare de înfiinţare de parohie — ca să se zidească şi casă parohială In ziua de 2 Aprilie a avut loc inaugurarea casei parohiale la parohia Cerbureni, zidită de parohul Gh. Dinoiu, cu concursul enoriaşilor şi a înv. pensionar Guţă Georgescu şi pr. Ionescu-Oeşti. Casa s'a clădit după proiectul de plan al arhitectului eparhiei d. Bacria Tutănescu. Dimineaţa a avut loc o frumoasă slujbă religioasă în biserica din Cerbureni, oficiată de un sobor de 3 preoţi: I. Marinescu, cons. referent economic al Sf. Episcopii: Chiriţă I. Chiriţă, parohul Gh.Dinoiu şi diac. N. Onescu dela Sf. Episcopie. La sfârşitul slujbei, păr. Marinescu arată însemnătatea postului şi felul cum trebue pregătit creştinul pentru Paşti. A urmat sfinţirea casei parohiale în prezenţa tuturor credincioşilor comunei. A vorbit păr. Marinescu, aducând mulţumiri oficiale tuturor moştenitorilor pentru înfăptuirea casei parohiale, iar parohul a arătat împrejurările prin care s'a ajuns la zidirea casei. Păr. referent a donat comunei, din partea episcopiei, un însemnat număr de cărţi folositoare pentru săteni, cu care se deschide biblioteca parohiei din Cerbureni.

* * *

—In ziua de 6 Aprilie s'a făcut cu pompa cuvenită, în prezenţa tuturor elevilor şcoalelor primare şi secundare, a profesorilor, directorilor autorităţile civile şi militare, în curtea şcoalei primare de fete, serbarea sădirii pomilor, care s'a deschis cu slujba religioasă oferită de preoţii I. Dobrinescu şi Gh. Popescu. A urmat cuvântul de frumos îndemn la sădirea de pomi al d-lui N. Gheorghiu, primarul oraşului: apoi o documentată conferinţă a d-lui I. Hagiculev, directorul şcoalei de horticultură, despre sădirea pomilor. D. institutor G. Marinescu-Trubaduru a cetit câteva îndemnuri şi maxime despre importanţa pomilor. Corul seminarului a intonat câteva coruri potrivite cu serbarea. A urmat apoi sădirea de puieţi de către elevii din toate şcoalele.

COR.

Amnistia Fiscală

Ministerul de finanţe a trimis tuturor administraţiilor financiare că, potrivit art. 6 tranzitoriu din legea pentru modificarea contribuţiunilor directe, s'a acordat contribuabililor o nouă amnistie fiscală.

Se aduce la cunoştinţă tuturor că această amnistie s'a acordat lu înţelesul că toţi contribuabilii, care în trecut nu au declarat în termenele legale veniturile sau sumele asupra cărora statul ar fi avut de primit impozit sau taxe şi care nu au fost prescrise, pot declara aceste venituri în termen de o lună, adică până la 28 Aprilie inclusiv

In cadrul acestei amnistii sunt cuprinse, atât veniturile supuse impozitelor directe, cât şi cele supuse altor taxe, cum ar fi: taxe succesorale, taxe de timbru cifra de afaceri, taxe pe spectacole şi taxe de consumaţie.

Odată stabilite drepturile statului pentru veniturile sau sumele nedeclarate la timpul lor, contribuabili au facultatea de a achita drepturile statului în maximum trei rate lunare egal.

Termenul pentru depunerea declaraţiilor, adică până la 28 Aprilie inclusiv nu poate fi prelungit sub nici un motiv.

Ministerul de Finanţe face cunoscut că pentru trimestrul Ianuarie 1933, toţi contribuabilii plătesc un sfert din impozitele şi taxele anuale stabilite pentru anul 1933.

Depunerea jurământului recruţilor

Cu o deosebită solemnitate a avut loc Duminică 9 Aprilie crt., depunerea jurământului recruţilor dela toate unităţile militare din garnizoană, în grădina publică a oraşului, unde s'a amenajat în acest scop, o tribună la care s'a arborat tricolorul naţional.

La orele 10 dimineaţa s'a oficiat serviciul religios de preot Mateescu confensorul garnizoanei şi de preoţii diferitelor confensiuni.

După terminarea serviciului religios preoţii au primit, legiuitul jurământ, în faţa drapelului prestat de recruţi. Au luat parte la această solemnitate d-nii general Rasoviceanu comandantul garnizoanei, Niţescu com. brigăzei inf., Colonel David Popescu comand. Reg. I Vânători, Ionel Rădulescu prefectul jud., Constantin Rătescu primarul oraşului, sefii autorităţilor civile, întreg corpul ofiţeresc al garnizoanei, şi un numeros public. Preotul Mateescu confensorul garnizoanei a ţinut o însufletită cuvântare, arătând tinerilor ostaşi însemnătatea ce o are actul săvârşit azi, iar d. General Rasoviceanu i-a îndemnat a-şi iubi totdeauna Patria şi Neamul. D-sa a adus elogii M. S. Regelui, muzica reg. 4 Dorobanţi şi I Vânători, a cântat imnul regal, ascultat cu însufleţire şi entuziasm de întreaga asistenţă.

După sfârşirea solemnităţii s'a primit defilarea trupelor în faţa palatului de justiţie.

ANUNT

Pomi fructiferi diferite specii altoite ds cea mai bună calitate se găsesc de vânzare la Pepineria General Referendaru Com. Drăganu-Argeş

Anchetele noastre.

Scandalul dela Fabrica Textila Găvana

Cum sunt tratați muncitorii români. — Elementul românesc boicotat și neplătit la zi. — Restanțe din salarii la circa 3 milioane lei.

La Industria Textila Găvana-Arges, așezată în imediată apropiere a orașului, muncitorii români sunt agitați prin faptul că majoritatea dintre ei nu sunt achitați de 5—6 săptămâni, în schimb personalul de biurou și personalul technic străin sunt plătiți regulat, neținându se seama că aceștia au salarii mari, în comparație cu cele de mizerie ale muncitorilor de la războaie. Conducătorii fabricei, în frunte cu directorul general Cirnowschy amenință pe cei revoltați cu concedierea dacă vor îndrăsni să se agite și să-și ceară drepturile.

Cum sunt speculați muncitorii

Pentru a se vedea mai bine cum sunt tratați muncitorii români de la această așa zisă industrie românească, direcția fabricei a lansat în oraș, diferite anunciuri scrise la mașina de scris și lipite pe geamul diferitelor magazine, *prin care cere spre imediată angajare băeți și fete români, cari știu să scrie și să citească*; întrebuințându-i la războaie și prin biouroi de serviciu, retribuiți lunar cu 500—1000 lei, ca să figureze pe ștatele de plată nume românești, care sunt controlate de către un delegat al ministerului Muncii.

In realitate atât personalul de lucru dela războae, personalul tehnic ca: inginerii, maeștrii, etc. și personalul biurocratic, este copleșit de străini, fabrica fiind în contradicție cu legea pentru încurajarea industriei naționale, care cere numai o treime element străin. Nu s'a sezizat nimeni de acest lucru, din cauză că fabrica, care plătește pe aceștia cu salarii variind între 8 — 20000 lei lunar, știe să se pue la adăpostul unui control în asemenea ocazii, întrebuințând și personalul recrutat după sistemul de mai sus și ne plătit de atâta vreme.

Elementul românesc boicotat și neplătit la zi.

Personalul de serviciu românesc, se plânge că fabrica nu vrea să le achite salariile, că se mulțumește numai dându-le aconturi, iar pentru rest, de au vre-o pretenție sunt amenințați cu concedierea.

In privința angajărilor de personal românesc de birou, — direcțiunea refuză — vre-o nouă angajare — în schimb străinii sunt preferați — pentrucă secretul fabricei să nu fie cunoscut de alții. Cu acest sistem fabrica a rămas în urmă cu plata furnizorilor și a personalului pe circa 6 săptămâni, înglobând o restanță de aproximativ 3 milioane lei.

Din informațiunile ce le deținem se zice că fabrica a strecurat pe ștatele de plata personalului, salarii mai mici decât cele reale, păgubind fiscul cu impozitul cuvenit, (cazul maestrului Ebbert care este retribuit cu 15000 lei lunar, iar pe ștatul de plată 12000 lei), deaceia organele fiscale au datoria de a cerceta amănunțit cele arătate mai sus, de unde se va descoperii și alte fapte mai grave.

In numerile ce vor urma vom da publicității cine sunt conducătorii fabricei, de unde vin cum și unele acte de imoralitate ale direct. Cirnowschy, care se săvârșesc în mod regulat prin biurourile și podurile fabricei.

Cinema „AQUILA“

PREZINTA

In zilele de (Paști), cea mai puternică dramă a sezonului

Demonul Femeilor

— cu —

HANZ ALBERT

A doua zi de Paști la **TEATRUL COMUNAL**

Turneul marelui artist

Vasile Brezeanu

va juca: Minciuna... -Goală Goluță-

DE SARBATORI

RUGAM VIZITAȚI

Magazinul Eftimie Ionescu Fiu

din Strada Șerban Vodă nr 68

In fața Biserici Sf. Nicolae

Bine asortat cu toate articolele de coloniale, delicatese, făina Botoșani, drojdie de bere zilnic proaspătă. Vinuri naturale din Podgoriile Drăgășani și Odobești. Pelin profir. Tuică de Mușcel.

Toate articolele aci menționate de calități excelente și la prețuri eftine ce desfid orice :-: concurență :-:

Candidații pentru alegerile membrilor camerei de muncă

Colegiul electoral pentru alegerea membrilor camerei de muncă din circumscripția Pitești a fost convocat definitiv pentru ziua de 23 Apr. crt.. In acest scop s'a depus până în prezent la Trib. Argeș, următoarele liste de candidați urmând ca comlectarea și depunerea celorlalte liste să se facă până la 14 Aprilie crt., ultimul termen acordat de lege.

Secția func. comerciali

Simion Bunescu, Ion Dănescu, C-tin Fain, I. Comănescu, Grigore Păncescu, Ion Nicolescu, Maxim Berechet, Petre Dumitrescu, Teodor Mierlescu și Ion Săvulescu.

Secția patroni meseriași lista Nr. 1

N-lae Popescu, Vasile Marinescu, Ion Călugărescu, Petre Gh. Nuțu, D-tru Nicolescu, I. D. Iacobescu, Costică Popescu, Dumitru Mărgăritescu, Costică Mihalache, Nicu Dumitrescu, Gh. Constantinescu, Ion Opiț, Vasile Petculescu, Mihail Rădulescu, Vasile A. Popescu, I. Ștefănescu.

Secția patroni meseriași lista Nr. 2

Voiculescu Ștefan, Vlădescu N. Gh., Antonescu Gh., Bleniceanu Alex., Ionescu Gh. Ion, Cătană Ion, N-lae Fuscel, N-lae Mihăilescu, Buhoreanu N-lae, Gh. I. Georgescu, Aurelian Ivan Ilie, Măgeanu Ion, Pungă N-lae, Pâslaru Anton, Vasilescu Petre, C-tin Constantinescu.

Secția Salariații industriali

Novacovici Traian, Pâslaru Gh. Ioan, Mereanu C-tin, Clucerescu Petre, Popescu I. N. C-tin Marin, Suciu Petre, Purcăreanu Ștefan Moldoveanu V. Vasile Amza Grigore, Vărzaru Dumitru, Bucur Tică, Velescu Nicolae, Mondrea Ghiță, Oancea M. Ioan, Veselovschi V. Popescu Chiriță, Dumitrescu Filip, Popescu Gheorghe. Băncilă Nae, Dumitrescu Andrei, Grigorescu Iancu, Bulacu Ioan, Ionescu Alexandru.

Listele cuprind candidații din județele: Argeș, Olt și Mușcel, a căror circumscripție electorală a fost fixată la Pitești.

Trib. Jud. Argeș Secția I a
AFIPT Nr. 302

Tribunalul Argeș S. II cu adresa nr. 12398 | 928 adresată D-lui Prim Președinte al Trib. Argeș Secția I-a trimite în copie jurn. nr. 3072 bis din 15 Martie 1928 dat pe baza cererei D-lui judecător Sindic al Trib. Argeș cu adresa nr. 378 | 928 prin care între altele este vânzarea cu licitație publică în pretoriul Trib. Argeș s. I-a casele cu locul lor situate în Pitești str. Colonel Kicoș averea falitului Radu Dinescu din Pitești și acest Tribunal admițând cererea prin jurn. nr. 2978 | 928 a încuviințat vânzarea, Averea imobilă ce se va vinde este următoarea: 1) Casele cu locul lor situate în Pitești str. Colonel Kicoș învecinat la Răs. cu Gh. Floroiu la M. Zi cu strada la Apus cu Radu Bălan și la nord cu Ion Popa compus din două Camere în față și sală 6,30 m. × 3,30 construcție de bârne învelită cu șiță una bucătărie de vară de scânduri. In fund 2 odăi și sală 6×4 m. construcție de bârne învelită cu șiță și suprafața terenului de 1460 m. p. avere a falitului Radu Dinescu prevăzută în inventarul de activul falimentului încheiat de D-l judecător Sindic în ziua de 25 Octombrie 1927 situată în Pitești str. Colonel Kicoș Plasa Uda jud, Argeș.

Din relația dată de grefa Trib. Argeș s. I-a se constată că asupra averei ce se vinde pe lângă executarea de față, mai există și actul de ipotecă înscris la nr. 5 | 927 pentru suma de 31000 lei către Dumitru Ionescu și comandamentul transcris la Nr. 24 | 928 dat în executarea actului înscris la nr. 5 | 927 cum și actul de ipotecă înscris la nr. 20 | 927 către Marin Iliescu din Pitești pentru 30000 lei.

Vânzarea și adjudecarea sus menționatei averi se va face în pretoriul Trib. Argeș Secția I-a în ziua de 28 Aprilie 1933 ora 12 din zi.— Licitația va începe dela suma de lei 54000 cât s'a fixat de Tribunal prin jurn. nr. 14626 | 931.

Sunt somați toți aceia care vor pretinde vre'un drept de chirie sau arendă de ipotecă sau privilegiu ca mai nainte de termenul vânzării să'și arate pretențiile lor tribunalului ca mai târziu nu sunt ținute în seamă.

Dos. nr. 631 | 928

AFIPT Nr. 1907
1938 Aprilie 10

Tribunalul Jud. Argeș S. II prin jurnalul nr. 2908 | 933 dat în urma adresei nr. 4800 | 931 a d-lui Judecător Sindic al Tribunalului Argeș la falimentul Petre G. Rădiță a dispus închirierea cu licitație înaintea Tribunalului Argeș averea imobilă a falitului Petre G. Rădiță situată în comuna Găvana jud. Argeș în suprafață de 17 hectare și 7770 m. p. terenuri parte de cultură fânețe, ogrăzi ei pruni și parte cu pădure lăstari cu rezerve și cea situată în com. Bascovu jud. Argeș în suprafață totală de 4 ha. și 348 m.p.

Se publică spre cunoștința generală că în ziua de două zeci și două (22) Aprilie 1933 ora 12 din zi ori ce persoană care ar dorisă închirieze aceste terenuri să se prezinte la tribunalul Argeș în cabinetul d-lui Judecător Sindic a concura.

Licitația va începe de la 1000 lei de hectar cum s'a fixat de d-l Judecător Sindic.

Termenul de închiriere este de un an și modul de plata chirii se va determina de tribunal odată cu încheierea contractului.

Dos. nr. 3838 | 929

Șef Portărel,
D. A. POPESCU
Secretar.
D. RĂDULESCU

Tip. I. Iotta Pitești

ANUL V. — Nr. 95 **EDIȚIA II-a** **Duminică 16 Aprilie 1933**

Presa

Organ independent pentru apărarea intereselor Argeșene

Director: VLAD FURTUNĂ

Redacția și Ad-ția Ziarul „Presa“, Pitești

Cu prilejul Sfintelor Sărbători ale Paștelui urăm cititorilor noștri sănătate și prosperitate întâmpinându-i cu tradiționalul:

Christos a Inviat!....

Ion Badea Alexeanu și Bruno Seletzki

A venit la mine, într' dimineață, Ion Badea Alexeanu, țăran din Oarja, pe care l'au adus în sapă de lemn cămătarii...

Vânăt la față și cu capul plin de sângele ce i se prelinsese peste tâmple și gât, cu hainele rupte și pline de noroi, mă aștepta pe scară, cu căciula în mână.

— Ce-ai pățit Ioane? îl întrebai eu.

— De, domnule, a eșit o vorbă prin sat, că nouă ăstora care ne-am pierdut casele, ne dă dreptul legea conversiunii, să intrăm în ele...

Aci, un ofat prelung, întrerupse convorbirea și broboane mari de sudoare, amestecate cu firișoare de sânge închegat, se prelingiau pe tâmplele lui Ion. O tremurătură îi sgudui corpul și ochii i se înrouară!

Era în prada unui mare sbucium și mă hotărâi să-l ajut:

— Ei, și?

— Și... continuă el, am făcut prostia să mă iau după oameni; am intrat în casă cu nevasta bolnavă și cu copiii, pe cari i-am ținut într'o pivniță — toată iarna.

N'apucai să mă așez bine, că- a venit jandarii cu ăl de mi-a luat casa și m'au omorât în bătăi: m'a luat apoi la post, — după ce mi-a aruncat și boarfele ce mai aveam, în drum — și m'au cercetat sub arest trei zile.

Azi mi-a dat drumul, și, venii la D-ta, să te rog să mă aperi, că zice că-mi face procest,... că am rupt lacătul de la ușa casei care era a mea.

Te rog, Domnule, apără-mă, că mi-o fi de ajuns — pentru greșeală—bătaia asta care m'a făcut neom și mi-a îmbolnăvit de spaimă nevasta și copiii.

Și-a pus apoi capul între mâini și boabe mari de lacrămi se prelingeau pe obrajii vineți, ducând cu ele jalea și necazul lui...

* * *

A trecut un an deatunci..,

Mi-am adus aminte de Alexeanu, zilele trecute, când răsfoind gazetele, mi-am dat seama, că peste afacerea SKODA—SELETZKI— se întinde treptat, treptat, vălul tăcerii...

Iar mârșavul Seletzki, cât și Direcția Skodei, împrumutând din „obiceiul pământului“ **nu mai vor să se declare**.

Nu știu ce-o fi făcut Ion cu procesul lui, căci pe la mine n'a mai venit!

Probabil că a fost condamnat.

Nu știu nici ce-o face Seletzki, cu procesul lui... Mai mult ca sigur că va fi condamnat!? Cum? Se va vedea...

Dar, în timp ce bietul Ion a fost instruit *contondent*, iar nevasta și copiii lui au dormit zile întregi în șanț, până a eșit Ion, dela *„secret“*, Seletzki, spionul acesta scârbos, a cărui untură pute—ca și sufletul lui — s'a lăfăit pe canapelele plușate ale unui comisar regal...

I s'e amenajase acolo, un dormitor și i se aduceau bunătăți, ca să nu slăbească de grăsime. In acest timp, prietenii „lucrează“ ia el, *nu se declară*.

De ce n'o fi fost instruit tot ca și Ion?

De ce nu a fost arestat în ziua în care a rupt sigiliile și a furat documente militare compromițătoare?

De ce nu a fost internat — dela început — la Jilava, locul infractorilor obicinuiți?

De ce? Fiindcă, România se prăpădea, dacă, Ion sta în casa, ce i s'a luat pe nedrept de cămătar: *dar ce pagubă poate să fie pentru noi, dacă la Seletzki, s'au găsit cele mai importante documente militare de apărare a țării?*

Ce pagubă este pentru noi, dacă dușmanii ne cunosc planurile și ne pot strivi oricând?

* * *

Pe Seletzki, *„prietenii nu l'au uitat“* așa cum a încercat nevasta lui să-i comunice.

Dar, nici noi nu uităm, că peste putoarea aceasta de puroi copt, este conștiința unui neam — sănătos la minte, cinstit și muncitor, care se vrea condus de alți oameni — decât cei cari aparțin trecutului.

Să se facă deplină lumină!

Să se deschidă ferestrele întunericului cifrat!

Toți vinovații — mari sau mici — să-și ia pedeapsa.

Aceasta așteaptă Țara!

Dacă nu, va veni o zi, când România, scuturându-și trupul infectat de duhoarea nelegiuirilor, se va trezi din amorțire!...

Și atunci, va fi trecut de mult, al doisprezecelea ceas!..

Av. Tică Popescu

Furtunoasa ședință
a consiliului comunal din Pitești

Votarea bugetului pe exercițiul 1933 provoacă grave discuții din partea opoziției

Vineri 31 Martie crt. la orele 9 seara a avut loc în sala de ședință a primăriei, ședința consiliului comunal.

d. GH. GEORGESCU secretarul general al primăriei, face apelul nominal al membrilor și răspund prezenți majoritatea. La ordinea zilei, votarea bugetului pe exercițiul 1933.

d. C-TIN RĂTESCU, primarul orașului, dă citire raportului membrilor desemnați de consiliul comunal pentru studierea bugetului și face o amplă dare de seamă relativ la intențiile d-sale asupra activității edilitare în campania de Primăvară.

d. MARIN POPESCU (lib.) arată că dacă va face unele critici bugetului nu le face din spirit de opoziție ci numai în interesul orașului. Mă așteptam—spune d-sa—că în darea de seamă a d-lui primar să observ o mai mare atenție asupra activității edilitare de viitor, dar cu regret constat că lipsește interesul general al orașului d-sa mulțumindu-se să parafrazeze numai sumele ce sunt înscrise în buget. In continuare d-sa arată că în chestia cadastrări orașului a reușit să facă o reducere importantă din suma ce trebuia s-o achite comuna pentru această lucrare angajată. In chestia salubrității arată că orașul este complect lăsat în mizerie și nu s'a văzut nici-o dată mai murdar ca acum, cu toate că se prevede în buget 600.000 lei.

d. C-TIN RĂTESCU primarul orașului, răspunde că sunt inexactități toate acestea, consilierii liberali întrebuințând acea opoziție dârză susținută de obiceiu în asemenea ocazii.

d. HONORIU BĂNESCU (lib.) spune „Vrem ordine nu amenințări cu pumnul în masă“.

d. MARIN POPESCU (lib.) pe un ton ridicat citește lista personalului salubrității și arată că sunt acolo oameni cari sunt plătiți numai să servească anumite vederi politice. In hala de carne—spune d-sa—tencuiala și cornițele dela ornamentație cad, d. primar dând din nou dovada de o întreagă neglijență asupra bunurilor comunale.

D-sa arată apoi că se face risipă cu apa în oraș și cere consiliului să ia măsuri, deoarece în buget nu s'a prevăzut nimic.

d. C-TIN RĂTESCU arată că în chestia apometrilor d. Marin Popescu insinuiază, deoarece s'a făcut la instalările noui de apă și instalații de apometru și ține la dispoziția consiliului tabloul cu nouile instalații. Arată apoi că instalarea de către primărie a apometrelor nu se poate face, deoarece legea nu prevede o asemenea comercializare.

d. MARIN POPESCU (lib.) cere să se concesioneze unui particular instalarea apometrilor. D-sa se referă apoi la fabrica de ghiață artificiala, arătând că așa cum se prezintă astăzi nimeni nu se va prezenta la licitație, deoarece motoarele sunt complect inutilizabile. Cere să se prevadă în buget o sumă necesară pentru punerea la punct a acestei fabrici.

d. N. MAREȘ revizor școlar arată că în discuția adusă la buget cu înscrierea unui capitol pentru înființarea unei școale în cartierul gării este de mare importanță și cere pentru înființarea ei majorarea sumelor la capitolul respectiv în buget.

d. IANCU PURCĂREANU deputat arată consiliului că sunt rămășițe neîncasate din impozitele comunale de aproape 8 milioane și cere să se modifice bugetul la aceste capitole.

Votarea bugetului

D. primar C-TIN RĂTESCU declară dezbaterile închise și pune la vot bugetul.

D. IANCU PURCĂREANA (lib. cere la cap. 54 cote adiționale să se rectifice cuvintele „impozite elementare“ deoarece este o greșală de redactare.

D. ANTON IONESCU contabilul primăriei, citește nouile articole introduse în buget, conform bugetului tip. trimis de ministerul de interne, la care s'a alocat pentru fiecare capitol câte 30.000 lei venit înscris în buget.

D. IANCU PURCĂREANU protestează contra trecerei în buget a 20 sergenți cari nu fac parte din bugetul primăriei, ci al ministerului de interne. Roagă consiliul să se ia act de aceasta. Se citește fiecare capitol în parte și se votează cu unanimitate, cu mici modificări.

La ordinea zilei ne mai fiind nimic, ședința a luat sfârșit la orele 3 și un sfert noaptea.

Pentru sufletele nevinovate din Costești

Peste câteva zile se împlinesc trei ani de când în noaptea Vinerei Mari a Paștelui, au căzut pradă flăcărilor mistuitoare, biserica satului împreună cu o sută și optsprezece suflete, mândria și tinerețea din Costești.

S'au scurs trei ani, de când clopotele chemau tinerețea satului să cânte prohodul Domnului, ca apoi cu propia lor viață să spele păcatele semenilor săi.

Peste aceste suflete s'a așternut uitarea doar părinții lor, unele rude și prieteni își-mai amintesc cu prilejul sfintelor sărbători că în Vinerea Mare au pierdut un

LITERATURA — ARTA — STIINTA

fiu, o fiică, un nepot s'au un prieten. Atâta doar a mai rămas ca amintire din catastrofa care a îndoliat şi sguduit întreaga suflare românească.

Ca un omagiu al recunoştiinţei pentru cei căzuţi pe rugul sfântului altar, se cuvine, ca Sf. Patriarhie să roage preoţimea creştină ca la slujba Sf. Sărbători, să se facă rugăciuni pentru veşnica pomenire a sufletelor nevinovate din Costeşti.

E prinosul cu care trebue să luăm parte la suferinţa acelor care au pătimit şi-au pierdut poate, ce a avut mai drag pe lume!

V. F.

† Zamfir Arbore

uni a încetat din viaţă bătrânul luptător basarabean Zamfir Arbore, în vârstă de 85 de ani.

Zamfir Arbore s'a născut la Chişinău în anul revoluţiei 1848. In vechiul regat, el a fost adus de Costache Rosetti ca redactor la ziarul „Românul“.

Zamfir Arbore a colaborat la multe ziare şi reviste româneşti.

A fost profesor de limba rusă la Şcoala superioară de războiu şi aproape toţi actualii comandanţi ai armatei noastre au fost elevi lui Arbore.

A scris un interesant studiu asupra Basarabiei, lucrare care a fost premiată de Academia Română.

Zamfir Arbore a fost prieten cu Vladimir Korolenko, cu Gherea-Hajdeu, Gorki, etc.

Zamfir Arbore era un democrat sincer şi un partizan al ideilor de stânga. De câţiva ani, din cauza boalei de inimă de care suferea Zamfir Arbore se retrăsese din viaţa publică şi din postul de profesor la şcoala superioară de războiu.

Carte Poştală

Singurătate... Iarnă... Sărbători...
Pustiu în casă şi pustiu afară;
Livada pare înflorită iară,
Cum a mai înflorit de-atâtea ori.

Odihnă albă doarme peste sat...
Sub Maica Domnului, un licurici
Işi arde aripele ne'ncetat
Rugându-se, de când te-ai dus de-aici...

Nime... nime... Frig... Singurătate...
Odaia tristă, goală ca un nud...
Şi'n ţintirim'n care aştept, aud
Ca un ceasornic inima cum bate...

D. IOV.

Frică *)

Am colindat pe lespezi reci de piatră
Înlănţuit în pulbere de fum.
Şi mă feream să nu mă prind'n ceartă
Că's răi drumeţii poposiţi în drum.

Am colindat aşa o vreme întreagă
Învesmântat în licăriri de strune
Povara vieţii îmi părea că-i vagă
Iar eu copil străin răsleţ în lume.

Natură moartă

Pe masă privesc natura care moare
Prinsă în carton şi clei.
Peisaj cu forme visătoare
Toamnă zugrăvită în ulei.

Am luat penelul şi-am zugrăvit
Natura prinsă'n ton de toamnă
I-am dat suflare şi chip prihănit
Şi-am pus-o îngrijit în ramă.

Târziu nu ştiu cum mi-am adus aminte
Am căutat-o peste tot: dar în zadar
Natura; nu era aceia din nainte
Ci un tablou săpat în chihlimbar.

Desamăgit am colindat prin casă
Să regăsesc din nou natura moartă.
Tabloul l-am găsit cu rama roasă
Am plâns... natura n'avusese soartă.

Vlad Furtună.

*) Din volumul „Pietre pentru madona mică“

Gânduri Pascale

Un nou Paşte. Un nou prilej, pentru creştinismul de pretutindeni să-şi deschidă larg sufletul, ca să străbată din plin în interiorul lui, raza Ochiului de Sus. Pe miraculoasa rază, sufletul se urcă, spre credinţă până la Divina Împărăţie, animat de înţelepciunea celui mai mare dintre profeţi şi Fiu al Domnului: Isus.

Sărbătoarea învierei lui Isus, ca şi marile cataclisme, se abat asupra noastră, cu o exactitate riguros matematică, neţinând seamă şi nevoind să ştie de nimic. Se abate asupra noastră cu o necesitate inexorabilă şi trebue să le suportăm cu sufletul de circumstanţă şi cu masca unei mincinoase bucurii. Peste perfidiile cotidiane la care răutatea oamenilor şi ferocitatea luptei pentru exisenţă ne constrâng se adaugă acea de a încerca să te păcălească pe tine însuţi.

Minciuna pregătită pe indelete face sufletul creştinului să se prostească pe sine. Da. Credinţa. Credinţa surdă, mută şi oarbă. Credinţa inobilată de supunerea fără murmur la tot ce se sbate în adâncul lui din necunoscut. Credinţa cari ridică sufletul până la Dumnezeu dar nu pogoară pe Dumnezeu până la el!

Credinţa a perpetuat dealungul acelor popasuri ale Pasiunii evanghelice, prin slujbele religioase din Săptămâna mare. In serile de rugăciune, creştinului intrat în templul Domnului să se roage, i se pare altarele că se înalţă infinite şi catapetesmele plutesc într'un vertiginos halo fumuriu. Personagiile icoanelor împărtăşite par chinuite de intolerabile migrene. Fecioarele pălite de deochiu, pironesc în gol priviri rătăcite, iar arhanghelii, răscăcăraţi, şi pintenaţi par nişte ofiţeri de cavalerie.

In obsesia aceasta caricaturală şi enormă, preoţii se încăpăţânează să oficieze funerarii. Funerariile unui defunct pentru care nu i s'a rezervat o parcelă la cimitirul Sf. Gheorghe. Defunctul va rămâne acolo — plural la infinit în toate bisericile, — eternizat pe o masă, acoperită cu zambile şi cu ghiocei, străjuit de sfeşnicile împrumutate din mahala. Şi chipul lui va fi sortit să primească sărutul nupţial al feciarelor cu buze carmine spre cel mai mare pericol al higienei publice.

In sfârşit! După cântări de slavă şi de mărire îngeri şi-au făcut datoria ridicând piatra după mormântul Lui şi după sufletele noastre şi *Christos a Inviat.*

Invierea lui Isus — ca una ce e strâns legată de judecata din urmă, nu e izolată în necesităţi teoretice sau din accentul mistic al filosofilor. E un fapt pe cât de simplu, pe atâta de real. Taina învieri e taina întregii vieţi creştine. Creştinul nu respiră decât prin această mare taină — Isus Omul biruit de Isu — Dumnezeu.

Invierea lui Isus, e implicit, taina învierii tutulor morţilor — şi a celor buni şi a celor răi, fiecare luând calea răsplatei ori a osândei după cum în viaţa pământească au săvârşit binele ori răul...

Creştinul simte cu toată fiinţa lui spirituală, cu atât mai vârtos, farmecul evenimentului din a treia zi dela ţintuirea pe cruce a lui Isus: Invierea.

Sfintele Paşti — zi aleasă a tuturor zilelor, sărbătoare a sărbătorilor; de bucurie şi de fericire creştină, zi orânduită în întâia Duminică după lună plină a equinoxului primăverii — lună ce luminează ca nici-o alta, cuprinsul bisericii; în ciuda contrastului tainei Invierii.

In orhestraţia turburătoare a existenţii umane, creştinismul păstrează aceiaş neştirbită credinţă, prin credinţă înfrăţeşte Pământul cu Cerul, triumful Vieţii asupra Morţii e o minune a credinţei lui — şi pentru aici pe Pământ şi pentru Dincolo în împărăţia Cerurilor.

Ce simplu şi real e sensul Invierii pentru un creştin!

Aurel Gluckus

Jocurile noastre

„SPORT“

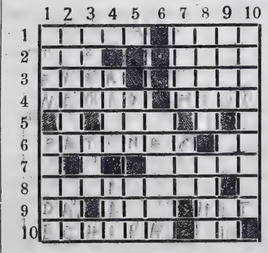

ORIZONTAL

1) Gimnastică-luptă 2) Zeu-prepoziţie 3) Metal — Ţară în Asia 4) Popor în africa — scurt de vedere 5) Consoană-culoare consoană-vocală 6) Sport de Iarnă — râu în Italia 7) Consaonă-vocală — punct public (invers) 8) fuga — vocala 9) Afirmaţie — înscris (fig) la şah.... 10) grup de sportivi — pronume.

VERTICAL

1) Adaus — instrumente de sport. 2) Sport de iarnă — apă 3) Societ. sport. (prescurtat) — primul corăbier — consoană 4) Consoană — zeii la Romani — Adam a fost gonit din .... 5) Consoană — neîntrebuinţat — 4 consoane 6) registru 7) Primul om — râu în Elveţia 8) Sport — subiecte 9) Vase (invers) — Râu în Italia — verb 10) luptă pentru întâietate.

SPECTACOLE.

Cinema Modern prezintă cu începere de Duminică 16 Apr. (prima zi de Paşti)

Schangai sub bombe

Extraordinară dramă de aventuri.

Cu incepere de Miercuri 19 Aprilie crt., grandioasa operetă,

Aşa fată nu se uită

cu DOLLY HAAS şi Gustav Frohlich

Cu incepere de Sâmbătă 22 Aprilie crt., cel mai frumos film al sezonului,

Hotelul Studenţilor

INFORMAŢIUNI

■ Funcţionarii publici de toate categoriile şi gradele sunt într'o complectă îngrijorare din cauza legilor pentru măsuri financiare urgente şi a legii cadrului disponibil, întru cât mulţi dintre ei având vechimea mai mică de 1 an, nu ştiu ce soartă îi aşteaptă. In această nelinişti toare nesiguranţă intră în deosebi perceptorii, agenţii fiscali şi notari comunali.

Este cazul şi locul ca asociaţia generală a funcţionarilor publici, să intervină cu toată stăruinţa ca această lege a cadrului disponibil să nu creeze victime, ci să fie aplicată drept şi echitabil, dând putinţă acestor robi ai statului să trăiască în mod onorabil, mulţi având însemnate greutăţi familiare, şi la o vârstă când nu mai sunt în stare să se ocupe de altceva.

■ Tribunalul judeţului Argeş pe tot timpul vacanţei Paştelui (10—23 Aprilie) va funcţiona numai dimineaţa dela ore le 10—12.

■ *Cercul Studenţesc Argeşan organizează în ziua de 18 Aprilie crt. (a treia zi de Paşti) o frumoasă serată dansantă sub patronajul d-lui Ionel Rădulescu prefectul judeţului în sala Teatrului Comunal din localitate.*

■ In numărul viitor al ziarului vom publica o interesantă dare de seamă în legătură cu activitatea şi înfăptuirile edilitare realizate de d. Nae Gheorghiu primarul oraşului C.-de-Argeş.

■ Ministerul Instrucţiunei Publice a dispus desfiinţarea cursului inferior al Şcoalei Normale de băeţi din localitate şi a Seminarului din C.-de-Argeş, pe ziua de 1 Septembrie crt.

■ Primăria oraşului a trimis o adresă d-lui H. W. Schmidt şeful serviciului tehnic al primăriei prin care îi pune în vedere că în conformitate cu deciziunea consiliului comunal din 31 Martie crt., activitatea d-sale la primărie a încetat pe ziua de 1 Mai, întrucât nu îndeplineşte condiţiunile cerute de art. 76 din statutul funcţionarilor publici, astfel că contractul d-sale nu mai poate fi prelungit.

■ *Valabilitatea permiselor de vânătoare pe anul 1933 a fost prelungită până la 30 Aprilie crt.*

■ *Consiliul comunal al oraşului a votat în bugetul anului în curs suma de lei 500000 în contul terenului pentru impropietărirea demobilizaţilor.*

■ *d. I. Dinescu fost şef al salubrităţei comunale, a fost numit administrator general al teatrului comunal.*

■ **Incasator cu garanţie pentrn oraş şi judeţ se caută spre imediată angajare la Ad-ţia ziarului.**

■ Suntem informaţi pe cale particulară că d. ministru al muncei D.R. Ioaniţescu, sezizându-se de articolul nostru din numărul trecut al ziarului, cu privire la dactilografa ziaristă Eliza Vasile Purcăreanu de la Corporaţia Meseriaşilor, care a încasat în mod ilegal şi abuziv salariu aproape doui ani, a însărcinat pe un d. inspector din Ministerul Muncii cu facerea anchetei şi pedepsirea exemplară a vinovaţilor.

MAGAZINUL
Auto-Electro-Technic
Joan Theodorescu
Strada Şerban-Vodă 64
PITEŞTI
In totdeauna bine asortat cu aparate de Radio „Philips“ „Radioane“ şi „Mende“ execută instalaţiuni de apă, canal, electricitate şi radio, reparaţiuni de biciclete, maşini de cusut şi maşini de scris, etc. Preţuri extrem de reduse

Din Curtea-de-Argeş

Inaugurarea unei case parohiale-tip
Sădirea pomilor

F. S. Episcop Nichita împreună cu consiliul eparhial a luat dispoziţia ca pe cât e posibil toate parohiile să-şi aibă casă parohială, mai cu seamă parohiile noui înfiinţate. Consiliul eparhial numai aşa dă aprobare de înfiinţare de parohie — ca să se zidească şi casă parohială In ziua de 2 Aprilie a avut loc inaugurarea casei parohiale la parohia Cerbureni, zidită de parohul Gh. Dinoiu, cu concursul enoriaşilor şi a înv. pensionar Guţă Georgescu şi pr. Ionescu-Oeşti. Casa s'a clădit după proiectul de plan al arhitectului eparhiei d. Bacria Tutănescu. Dimineaţa a avut loc o frumoasă slujbă religioasă în biserica din Cerbureni, oficiată de un sobor de 3 preoţi: I. Marinescu, cons. referent economic al Sf. Episcopii: Chiriţă I. Chiriţă, parohul Gh.Dinoiu şi diac. N. Onescu dela Sf. Episcopie. La sfârşitul slujbei, păr. Marinescu arată însemnătatea postului şi felul cum trebue pregătit creştinul pentru Paşti. A urmat sfinţirea casei parohiale în prezenţa tuturor credincioşilor comunei. A vorbit păr. Marinescu, aducând mulţumiri oficiale tuturor moşteniţorilor pentru înfăptuirea casei parohiale, iar parohul a arătat împrejurările prin care s'a ajuns la zidirea casei. Păr. referent a donat comunei, din partea episcopiei, un însemnat număr de cărţi folositoare pentru săteni, cu care se deschide biblioteca parohiei din Cerbureni.

* * *

—In ziua de 6 Aprilie s'a făcut cu pompa cuvenită, în prezenţa tuturor elevilor şcoalelor primare şi secundare, a profesorilor, directorilor autorităţile civile şi militare, în curtea şcoalei primare de fete, serbarea sădirii pomilor, care s'a deschis cu slujba religioasă oferită de preoţii I. Dobrinescu şi Gh. Popescu. A urmat cuvântul de frumos îndemn la sădirea de pomi al d-lui N. Gheorghiu, primarul oraşului: apoi o documentată conferinţă a d-lui I. Hagiculev, directorul şcoalei de horticultură, despre sădirea pomilor. D. institutor G. Marinescu-Trubaduru a cetit câteva îndemnuri şi maxime despre importanţa pomilor. Corul seminarului a intonat câteva coruri potrivite cu serbarea. A urmat apoi sădirea de pueţi de către elevii din toate şcoalele.

COR.

Amnistia Fiscală

Ministerul de finanţe a trimis tuturor administraţiilor financiare că, potrivit art. 6 tranzitoriu din legea pentru modificarea contribuţiunilor directe, s'a acordat contribuabililor o nouă amnistie fiscală.

Se aduce la cunoştinţă tuturor că această amnistie s'a acordat în înţelesul că toţi contribuabilii, care în trecut nu au declarat în termenele legale veniturile sau sumele asupra cărora statul ar fi avut de primit impozit sau taxe şi care nu au fost prescrise, pot declara aceste venituri în termen de o lună, adică până la 28 Aprilie inclusiv

In cadrul acestei amnistii sunt cuprinse, atât veniturile supuse impozitelor directe, cât şi cele supuse altor taxe, cum ar fi: taxe succesorale, taxe de timbru cifra de afaceri, taxe pe spectacole şi taxe de consumaţie.

Odată stabilite drepturile statului pentru veniturile sau sumele nedeclarate la timpul lor, contribuabili au facultatea de a achita drepturile statului în maximum trei rate lunare egal.

Termenul pentru depunerea declaraţiilor, adică până la 28 Aprilie inclusiv nu poate fi prelungit sub nici un motiv.

Ministerul de Finanţe face cunoscut că pentru trimestrul Ianuarie 1933, toţi contribuabili plătesc un sfert din impozitele şi taxele anuale stabilite pentru anul 1933.

Depunerea jurământului recruţilor

Cu o deosebită solemnitate a avut loc Duminică 9 Aprilie crt., depunerea jurământului recruţilor dela toate unităţile militare din garnizoană, în grădina publică a oraşului, unde s'a amenajat în acest scop, o tribună la care s'a arborat tricolorul naţional.

La orele 10 dimineaţa s'a oficiat serviciul religios de preot Mateescu confensorul garnizoanei şi de preoţii difentelor confensiuni.

După terminarea serviciului religios preoţii au primit, legiuitul jurământ, în faţa drapelului, prestat de recruţi. Au luat parte la această solemnitate d-nii general Rasoviceanu comandantul garnizoanei, Niţescu com. brigăzei inf., Colonel David Popescu comand. Reg. I Vânători, Ionel Rădulescu prefectul jud., Constantin Rătescu primarul oraşului, sefii autorităţilor civile, întreg corpul ofiţeresc al garnizoanei, şi un numeros public. Preotul Mateescu confensorul garnizoanei a ţinut o însufletită cuvântare, arătând tinerilor oştaşi însemnătatea ce o are actul săvârşit azi, iar d. General Rasoviceanu i-a îndemnat a-şi iubi totdeauna Patria şi Neamul. D-sa a adus elogii M. S. Regelui, muzica reg. 4 Dorobanţi şi I Vânători, a cântat imnul regal, ascultat cu însufleţire şi entuziasm de întreaga asistenţă.

După sfârşirea solemnităţii s'a primit defilarea trupelor în faţa palatului de justiţie.

ANUNŢ

Pomi fructiferi diferite specii altoite ds cea mai bună calitate se găsesc de vânzare la Pepineria General Referendaru Com. Drăganu-Argeş

In preajma Invierii

Nu știu dacă e cineva din comunitatea noastră creștină ortodoxă, copil, tânăr sau bătrân, care să nu i se umple sufletul de o bucurie puternică, la gândul că peste câteva zile vine sfântul Paște. Copilul, fiindcă va avea ouă roșii și se va da în dulap, tânărul că va dansa și va petrece,scăpat pentru două săptămâni, de o tiranică școală, iar bătrânul, va prinde bucuros copiii strânși pe lângă el, va mânca multe bunătăți și și va bea un păhăruț mai mult. Acestea sunt obiceiurile noastre tradiționale atât la oraș cât și la sat. Se înțelege că vom merge și la biserică, vom asculta cu *evlavie* sfânta slujbă și poate și vre-o predică, (dacă va fi vreme, și dacă nu vor fi prea multe prisoase) după aceia.... vom petrece vorba românului —la toartă— cum și cu ce ne vom pricepe, mai uitând de cele necazuri... Cam la asta se reduce în esență și se explică bucuria noastră creștinească în așteptarea sf. sărbători ale *Învierii*.

Să nu cumva să credeți că autorul acestor rânduri, e cumva vre-un sfânt coborât de pe icoană ca să vă mustre și să vă facă morală. E și el un biet păcătos, care e demn de abaterile noastre creștine ortodoxe și vrednic de osândele noastre bisericești... Scriu aceste rânduri, știți dece? fiindcă simpt alături de păcatele pe care le voi face cu ocazia Paștelui și un regret, pentru că nu pot să mă opresc să nu le fac și eu, odată cu ceilalți drept credincioși și ei ca și mine...

Dece suntem așa și nu putem fi altfel!! Hai să găsim un vinovat! Fără să ne strâmbăm, și să zicem că întâiu suntem noi înșine și ca să nu fim detot singuri și păstori noștrii sufletești că prea ne lasă de capul nostru păgânesc și nu ne opresc cu vorba și cu tapta, dela tărădelegile noastre, pe care.. *rareori* le săvârșesc împreună cu melicoasele lor oițe, pe care le păstoresc...

Eu să vă spun drept: pe *fiarele* acelea de sectari îi și admir, dar îi și urăsc, deși *ura* e un mare păcat.

Îi admir, fiindcă pot fi mai buni și mai cinstiți ca noi și-i urăsc, fiincă puteau fi tot așa de buni și dacă rămâneau în turma noastră de creștini ortodoxi, ca să ne ajute și nouă să ne facem buni ca ei, Ne speriem de ei, fiindcă și-au schimbat firma care nu poate fi națională și nici practică și nu pentrucă atunci când noi ne dedulcim cu toate bunătățile păcatului ei citesc „Cartea sfântă“ și se roagă. Dacă și *ei ar veni înapoi la noi* și-ar lăsa la oparte *fieacurile evanghelice* despărțitoare, n'am mai fugi de ei și am întări, zidindu-ne uni pe alți „biserica noastră ortodoxă“ care în fond n'are nici o vină fiindcă ea sărmana, ne învață și ne mângâe destul dar... nu ne și bate.

Gh. Enescu-Bughea

Tip. I. Iotta Pitești

DE SARBATORI
RUGAM VIZITAȚI
Magazinul Eftimie Ionescu Fiu
din Strada Șerban Vodă nr. 68
In fața Biserici Sf. Nicolae
Bine asortat cu toate articolele de coloniale, delicatese, făina Botoșani, drojdie de bere zilnic proaspătă.
Vinuri naturale din Podgoriile Drăgășani și Odobești. Pelin profir. Tuică de Mușcel.
Toate articolele aci menționate de calități excelente și la prețuri eftine ce desfid orice
:-: concurență :-:

Cinema „AQUILA“
PREZINTA
In zilele de (Paști), cea mai puternică dramă a sezonului
Demonul Femeilor
— cu —
HANZ ALBERT
A doua zi de Paști la **TEATRUL COMUNAL**
Turneul marelui artist
Vasile Brezeanu
va juca: Minciuna... -Goală Goluță-
Citiți PRESA
cel mai curagior ziar dinlocalitate

Candidații pentru alegerile membrilor camerei de muncă

Colegiul electoral pentru alegerea membrilor camerei de muncă din circumscripția Pitești a fost convocat definitiv pentru ziua de 23 Apr. crt.. In acest scop s'a depus până în prezent la Trib. Argeș, următoarele liste de candidații urmând ca comisiunea să depunerea celorlalte liste să se facă până la 14 Aprilie crt., ultimul termen acordat de lege.

Secția func. comerciali

Simion Bunescu, Ion Dănescu, C-tin Fain, I. Comănescu,Grigore Pâncescu, Ion Nicolescu, Maxim Berechet, Petre Dumitrescu, Teodor Mierlescu și Ion Săvulescu.

Secția patroni meseriași lista Nr. 1

N-lae Popescu, Vasile Marinescu, Ion Călugărescu, Petre Gh. Nuțu, D-tru Nicolescu, I. D. Iacobescu, Costică Popescu, Dumitru Mărgăritescu, Costică Mihalache, Nicu Dumitrescu, Gh. Constantinescu, Ion Opiț, Vasile Petculescu, Mihail Rădulescu, Vasile A. Popescu, I. Ștefănescu.

Secția patroni meseriași lista Nr. 2

Voiculescu Ștefan, Vlădescu N. Gh., Antonescu Gh., Bleniceanu Alex., Ionescu Gh. Ion, Catană Ion, N-lae Fuscel, N-lae Mihăilescu, Buhoreanu N-lae, Gh. I. Georgescu, Aurelian Ivan Ilie, Măgeanu Ion, Pungă N-lae, Pâslaru Anton, Vasilescu Petre, C-tin Constantinescu.

Secția Salariații industriali

Novacovici Traian, Pâslaru Gh. Ioan, Mereanu C-tin, Clucerescu Petre, Popescu I. N. C-tin Marin, Suciu Petre, Purcăreanu Ștefan Moldoveanu V. Vasile Amza Grigore, Vărzaru Dumitru, Bucur Tică, Velescu Nicolae, Mondrea Ghiță, Oancea M. Ioan, Veselovschi V. Popescu Chiriță, Dumitrescu Filip, Popescu Gheorghe. Băncilă Nae, Dumitrescu Andrei, Grigorescu Iancu, Bulacu Ioan, Ionescu Alexandru.

Listele cuprind candidații din județele : Argeș, Olt și Mușcel, a căror circumscripție electorală a fost fixată la Pitești.

Trib. Jud. Argeș Secția I a
AFIPT Nr. 302

Tribunalul Argeș S. II cu adresa nr. 12398 | 928 adresată D-lui Prim Președinte al Trib. Argeș Secția I-a trimite în copie jurn. nr. 3072 bis din 15 Martie 1928 dat pe baza cererei D lui judecător Sindic al Trib. Argeș cu adresa nr. 378 | 928 prin care între altele este vânzarea cu licitație publică în pretoriul Trib. Argeș s. I-a casele cu locul lor situate în Pitești str. Colonel Kicoș averea falitului Radu Dinescu din Pitești și acest Tribunal admițând cererea prin jurn. nr. 2978 | 928 a încuviințat vânzarea, Averea imobilă ce se va vinde este următoarea: 1) Casele cu locul lor situate în Pitești str. Colonel Kicoș învecinat la Răs. cu Gh. Floroiu la M. Zi cu strada la Apus cu Radu Bălan și la nord cu Ion Popa compus din două Camere în față și sală 6,30 m. × 3,30 construcție de bârne învelită cu șiță una bucătărie de vară de scânduri. In fund 2 odăi și sală 6×4 m. construcție de bârne învelită cu șiță și suprafața terenului de 1460 m. p. avere a falitului Radu Dinescu prevăzută în inventarul de activul falimentului încheiat de D-l judecător Sindic în ziua de 25 Octombrie 1927 situată în Pitești str. Colonel Kicoș Plasa Uda jud, Argeș.

Din relația dată de grefa Trib. Argeș s. I-a se constată că asupra averei ce se vinde pe lângă executarea de față, mai există și actul de ipotecă înscris la nr. 5 | 927 pentru suma de 31000 lei către Dumitru Ionescu și comandamentul transcris la Nr. 24 | 928 dat în executarea actului înscris la nr. 5 | 927 cum și actul de ipotecă înscris la nr. 20 | 927 către Marin Iliescu din Pitești pentru 30000 lei.

Vânzarea și adjudecarea sus menționatei averi se va face în pretoriul Trib. Argeș Secția I-a în ziua de 28 Aprilie 1933 ora 12 din zi.— Licitația va începe dela suma de lei 54000 cât s'a fixat de Tribunal prin jurn. nr. 14626 | 931.

Sunt somați toți aceia care vor pretinde vre'un drept de chirie sau arendă de ipotecă sau privilegiu ca mai nainte de termenul vânzării să'și arate pretențiile lor tribunalului ca mai târziu nu sunt ținute în seamă.

Dos. nr. 631 | 928

AFIPT Nr. 1907
1938 Aprilie 10

Tribunalul Jud. Argeș S. II prin jurnalul nr. 2908 | 933 dat în urma adresei nr. 4800 | 931 a d-lui Judecător Sindic al Tribunalului Argeș la falimentul Petre G. Rădiță a dispus închirierea cu licitație înaintea Tribunalului Argeș averea imobilă a falitului Petre G. Rădiță situată în comuna Găvana jud. Argeș în suprafață de 17 hectare și 7770 m. p. terenuri parte de cultură fânețe, ogrăzi și pruni și parte cu pădure lăstari cu rezerve și cea situată în com. Bascovu jud. Argeș în suprafață totală de 4 ha. și 348 m.p.

Se publică spre cunoștința generală că în ziua de două zeci și două (22) Aprilie 1933 ora 12 din zi ori ce persoană care ar dorisă închirieze aceste terenuri să se prezinte la tribunalul Argeș în cabinetul d-lui Judecător Sindic a concura.

Licitația va începe de la 1000 lei de hectar cum s'a fixat de d-l Judecător Sindic.

Termenul de închiriere este de un an și modul de plata chirii se va determina de tribunal odată cu încheierea contractului.

Dos. nr. 3838 | 929
Șef Portărel,
D. A. POPESCU
Secretar.
D. RĂDULESCU

ANUL V. — Nr. 96 | 4 PAGINI 3 LEI | Duminică 30 Aprilie 1933

Presa

Organ independent pentru apărarea intereselor Argeșene
Director: VLAD FURTUNĂ
Redacția și Ad-ția Ziarul „Presa“, Pitești

NOROCUL
La Schröder e colosal!
Lozuri Norocoase la Colectura Principală
M. IOSIFESCU
Strada Șerban-Vodă Nr. 51

Procesul lui Macek

Croația este o țară pitorească a regatului jugoslav, cu o frumoasă capitală modernă și locuită de țărani inteligenți dedați vieții politice. Ambiția conducătorilor acestei țărănimi trecu peste ce e permis în politică—pentru că sunt lucruri care nu îți permit nici în politică—și deveni mijloc de agitație împotriva unității regatului iugoslav.

Orgoliul sârbilor care, imediat după războiu, vrură să ia conducerea efectivă a celor trei tulpini unite, a forțat prea tare necesitățile constituționale ale Statului și-a ofensat în special ramura Croaților care uniți pe baza drepturilor naționalității au încercat să reacționeze pe baza drepturilor politice. Au început să facă politică.

In politică nu știi niciodată unde ajungi. Pasici, care era un Ionel Brătianu al regatului, nu cruța nici un mijloc spre a-i izola și chiar umili în această luptă. Conducătorii croaților fură lipsiți de înțelepciune. N'au avut am putea spune, inteligența elementară a șantajului separatismului, care este aceia de a înțelege șantajul ca atare, și-a lăsat separatismul la o parte. Această politică a fost făcută, la noi.

E adevărat că pentru acest lucru e nevoe de virtuozitate și resursele politice ale unui Iuliu Maniu, care din tot ce a încurcat — încurcat, nu este o vorbă peiorativă fiind vorba de Iuliu Maniu—a salvat cel puțin această credință despre d-sa: că are sentimente patriotice.

Și nici o lege nu te oprește să faci instrumente de viață din propiile tale sentimente. Sentimentele patriotice sunt prevalent instrumente de viață națională, nu de viață politică. Căci viața politică le corupe. Șefii croați nu numai că n'a făcut această distincție, dar au trecut peste toate distincțiile. N'au fost nici oameni politici, nici patrioți. Aceasta poate nu în măsura exclusivă a cuvintelor.

Acțiunea croaților a fost compromisă de o anumită tendință complotistă, și de spiritul palavragiu al politicii de partid. Partidul țărănesc croat a devenit un fel de față a vieții interne a statului, în auzul și văzul vecinilor de peste șanțul cu apă al Adriaticei. Era o situație falsă care nu putea dura.

Clemența statului jugoslav la procesul fostului șef al partidului croat, Macek, după o experiență reușită de regim de conducere unitară poate să se facă simțită. La spatele gestului se știe că stă de pază o forță.

Țăranii croați sunt un frumos exemplar etnic al Jugoslaviei și-au fost nedreptățiți de hegemonia administrativă a „vechiului regat“ Procesul lui Macek trebue să se reducă la cadrul lui cel mai strict de penalitate și scos, prin aceasta, din orice atmosferă populară.

Actele de acuzare ale lui Macek sunt controversate de acesta. Oricare ar fi, ele sunt de aceiaș gravitate ca de pildă proectul de constituție al d-lui Romulus Boilă cu deosebire că acesta avea aerul că face știință pură pe când Macek ar fi păsit pe tărâmul aplicat al unor interview-uri date ziarelor străine.

Noi n'am ajuns și nu vom ajunge la astfel de procese. N'avem nici un caz, fie cât de mărunt, de penalitate politică separatistă. Pe cine anume să felicităm? Suntem convinși, oricum, că aceste cazuri sunt manifestații accidentale ale vieții interne a statelor noui și trebue considerate ca atare.

Dragoș Vrânceanu

Starea pomilor și a Semănăturilor

Cu toate ploile abudente căzute în tot cuprinsul țării, situația semănăturilor de toamnă și primăvară, grație timpului care s'a în călzit, este foarte bună.

Din cauza căldurei însă, omizile vor apare și se atrage atenția acelora cari încă n'au curățit pomii de omizi, să o facă cât mai curând, în interesul lor propriu.

Figuri Politice

Armand Călinescu

Județul Argeș, a fost hărăzit, ca pentru nevoile grele de rezolvat și pentru interesele vitale ale poporului său, să dea din sânul lui oamenii, care cu cultura aleasă pentru care am un cult, înțelepți, cinstiți și animați numai de binele lui

să muncească zi de zi, cu timp și fără timp, ca să poată cuceri de sus deși în timp îndelungat drepturile lui ce de mult începuse să fie uitate.

Dela Dobrescu-Argeș luptătorul înfocat a celor de jos, care a închis ochi fără să-și vadă roadele activității politice în parlamentul țarei, apare tot din Județul nostru în arena politică și cu aceeași dragoste, înfocatul apărător, D-l Armand Călinescu.

Crescut în mijlocul obijduiților, însă purtând grije și dragoste pentru ei, el desăvârșește opera începută de Dobrescu-Argeș, urmând în politică crezul și ideile lui: «Pentru cei mulți și ajutorul lor.»

De la lumina culturei înalte ce și-a desăvârșit-o în această viață, învață că poporul acesta umil, este păcat să trăiască numai pentru alți și în întuneric să muncească din greu și că dacă nu se va lua măsuri cu un ceas mai de vreme pentru îndreptarea lui fiind împovărat numai de nevoi, ei vor muri blestemându-și numele de român.

In clipa când D-l Călinescu a văzut așa poporul a pornit la muncă cinstită numai și numai pentru îndreptarea lui.

Sub acest aspect și prin aceasta prismă, privit acest mare om indiferent de partidul politic din care face parte, noi Argeșenii trebue să fim nu geloși ci mândri că, numele D-sale este și va fi în totdeauna purtat pe buzele celor 18 milioane suflete, fiind-că a știut prin cuvinte alese și fapte ce vor face nemuritor să-și capete dragostea și simpatia nu numai a partizanilor politici dar și a celor mai aprigi adversari care ne putând ajunge acolo unde D-sa fără precupețire a ajuns. acuma stau muți și fără suflare.

Numai cine nu a vrut să știe orbiți de patima politică, cine e, ce valoare, ce inteligență, ce cultură, ce nobil și ce popular e, a putut și poate să-l vorbească de rău.

Ajunge zilei răutatea ei.

Să ne învățăm dela sufletul lui ales, că politica este o artă, că a fi ministru cum este el, nu numai nouă ne face mare cinste, dar și străinătăți.

Să nu uităm că oameni mari vin rar pe lume, din contra să fim mai mult de cât mândri că este Argeșean și că ni-la dăruit Dzeu la timp să fie sprijinitorul, sfătuitorul și apărătorul tuturor intereselor noastre vitale în vremuri mai mult de cât grele și turburi.

Se ia aminte tânăr și bătrân indiferent de ori ce politică, că el în viața politică și-a făcut cu prisosință datoria.

Că locul înalt ce-l ocupă nu i s'a dat ca recompensă electorală, ci l'a meritat cu adevărat

Camerile de muncă

de IOAN GH. NIȚULESCU

Pentru prima oară, în țara Românească, pentru apărarea interesului pur profesional al tuturor categoriilor de muncitori, meseriași și funcționari particulari, ia ființă legală Camerele de Muncă, cari prin menirea lor sunt chemate să reprezinte nervul care va da viață politicei sociale.

In modul acesta, organul cel mui important pentru viața de toate zilele a muncitorilor industriali, meseriași și salariați particulari, chemat ca să imprime ritmul în care trebue să se desfășoare viața muncitorească, dealtfel ca în toate țările civilizate, va forma organul obiectiv sau mai bine zis tribuna de pe care *„factorul muncă“*, va putea să-și exercite imperioasele sale comandamente asupra guvernelor, în vederea realizării tuturor dezideratelor muncitorești.

In cadrul acestui organism se va putea păși spre realizarea revendicărilor pe care vocile răzlete ale organizaților profesionale, în mod firesc nu le puteau obține.

Politica de partid va fi înlăturată și prin debarasarea tuturor muncitorilor de această patimă, strânși uniți la o laltă se vor putea realiza justele lor revendicări, fiindcă prin Camerele de Muncă, ce se creiază, se va face controlul asupra modului cum se exercită munca minorilor, a femeilor și a lucrătorilor adulți.

Se va păși pe un drum nou și sănătos la cimentarea raporturilor de trainică legătură, colaborare și fidelitatea între elementul patronal și muncitoresc, supraveghindu-se prin Camerele de Muncă exercitarea contractelor dintre patroni și muncitori și se vor evita și concilia conflictele muncitorești ce s'ar ivi între părți.

Tot prin Camerele de Muncă noua lege de unificare a asigurărilor sociale își va găsi aplicațiuni practice până în cele mai mici amănunte, în care sens, la centru — în București — a și luat ființă Consiliul Casei Centrale format din reprezentanți ai industriei, comerțului și muncii.

Intr'un cuvânt Camerele de Muncă vor constitui cheia de boltă chemată să deschidă noui orizonturi vieții muncitorești, fiindcă prin ele se vor

apără cu demnitate și hotărâsc drepturile profesionale, cari până ieri erau atât de neglijate.

Domnul Ministru D. R. Ioanițescu merită toată recunoștiința, fiindcă a înfăptuit opera cea mai de seamă aducând liniște și siguranță în viața muncitorilor, căci după cum tot Domnia Sa o spunea, am fi fost amenințați de a se fi umplut rândurile acelor *„oropsiți ai soartei"* cari foarte ușor ar fi putut fi atrași în mrejele *„anarhismului social"*.

Locale

Serbarea patronului ateneului „IONESCU-GION"

In ziua de Sf. Gheorghe Ateneul popular **Ionescu-Gion** și-a sărbătorit patronul, în catedrala orașului, în prezența autorităților civile și militare a membrilor Ateneului, precum și a numeroși intelectuali.

S'a oficiat un Te-Deum de către preoții catedralei și diaconul Șendreanu, dela Sf Episcopie a Argeșului. După sfârșirea serviciului religios, Pr. Marin Diaconescu dela catedrala Sf. Gheorghe a ținut o predică foarte documentată vorbind despre apostolul Toma, care s'a îndoit de Invierea Mântuitorului. Sf. sa în continuare a demonstrat toate relele sociale, cari decurg din îndoială nimicitoare a entuziasmului și optimismului creator în viață.

* * *

In seara zilei de 15 Aprilie, crt. a avut loc la Biserica Catolică din localitate serviciul religios al Invierii.

Un public foarte numeros a ținut să ia parte la slujbă. După ce corul â intonat imnul „Haec Dies" de Rossini. Părintele Protoereu Luigi di Benedetto parohul bisericei a ținut o frumoasă predică, trecându-se apoi la desfășurarea serviciului divin.

Răspunsurile au fost date de corul bisericii dirijat de D-l G. Istoc, la orgă D-ra M. Sattler.

La procesiunea în jurul bisericei muzica Reg. 1 Vânători a intonat ruga (Grosser Gott). In prima zi de Paști a avut loc Liturghia.

S'a cântat Missa de Bordésè. Solo de sopran fiind D-na E. Bretto, solo de alt D-ra Kozak și solo de bass D-l M. Mavrodin.

S'au mai cântat bucăți din Cellini, Rossi, J. Krieger, A. Rainer etc.,

INFORMAȚIUNI

■ *Conform nouei legi financiare Ad-ția financiară a jud. Argeș s'a împărțit în două, una sub conducerea d-lui ad-tor financiar Anton Popescu însărcinat cu serviciul administrativ și de constatare pentru jud. Argeș și Olt, și alta sub conducerea d-lui Em. Varabiescu însărcinat cu serviciul de plăți și încasări din Argeș. Pentru serviciul administrativ și de constatare s'a închiriat imobilul Fostiropol din str. Șerban-Vodă (fost Clubul Tinerimea).*

■ **Ministerul Instrucțiunei publice a dat o decizie prin care face cunoscut că închiderea anului școlar se va face pentru cl. IV și VII secundară la 10 Iunie iar pentru celelalte clase la 15 Iunie. Serbarea de fine de an va avea loc la 21 Iunie crt.**

■ In sala de ședințe a primăriei locale, a avut loc, la convocarea d-lui primar C. Rătescu în prezența d-lui General Virgiliu Săndulescu directorul general al oficiului Național de Educație Fizică, o consfătuire la care au participat d-nii general Nițescu comandantul diviziei 3-a, Ion Rădulescu prefectul județului, Iancu Purcăreanu deputat, C-tin Popescu avocat, Col. David Popescu, Col. Păunescu, Lt.-Col, Th. Cerchez, Marin Popescu avocat, Gl. Ștefănescu, etc..

S'a hotărât să se pună bazele unei regionale a O. N. E. F. și s'a studiat posibilitatea construirea unui poligon de tragere, alegându se terenul din fața soselei parcului Trivalea la poalele platoului. Deasemenea s'a ales pentru strand și plaje, un teren pe malul Argeșului (în zăvoiu).

■ *Primăria orașului a angajat pentru sezonul de vară muzica reg. 4 Argeș și 1 Vânători care va cânta alternativ în grădina publică și parcul Trivalea.*

■ In sala cinematografului Aquila a avut loc o întrunire a pensionarilor. A prezidat d. Dumitrescu pensionar care luând cuvântul a dat citire unui proces-verbal, conținând o întreagă serie de propuneri, proiectând înființarea în localitate a unei bănci a pensionarilor și a funcționarilor.

■ In urma hotărârei consiliului comunal, a fost numit șef al serv. tehnic d. Ing, Lazaride, din București în locul d-lui H. Schmidt pus în disponibilitate pe ziua de 1 Maiu crt..

■ Asociația studenților „Curtea de Argeș" intrând în al treilea an de activitate, a ales următorul comitet :

Președinte : N. Fianu, vice-președinte : D. Popescu, secretar V. Ivănceanu, casier Vasile Șerban, bibliotecar d-ra Lucia N. Vasiliu, cenzori : C. Mărgăritescu și P. Iordăchescu.

Activitatea rodnică a acestei societăți ne îndreptățește să credem că și pe viitor va fi la înălțimea chemării sale.

□ Un grup de cetățeni ne semnalează, pericolul la care sunt expuși prin vagabondajul câinilor, pe străzile orașului și roagă primăria de a înființa serviciul de ecarisaj, ținând seama de numărul mare de victime, ale turbării.

■ D. Ghimbășeanu inspector în Ministerul Muncii a fost numit Director al Camerei de Muncă din circ. Pitești.

■ Banca Națională a României aduce la cunoștința generală că monedele de 20 lei cu efigia Marelui Voevod Mihaiu expiră pe ziua de 30 Aprilie crt.

Pentru înlesnirea deținătorilor acestor monede, cari din diferite împrejurări nu au putut să le preschimbe până la data de mai sus, ministerul de finanțe a aprobat primirea ei în contul impozitelor datorate către Stat. Prin urmare începând dela 1 Mai a. c. monedele mai sus menționate nu vor mai fi preschimbate de către B-ca Națională a României.

■ Ofițerii de rezervă din localitate întruniți în localul cercului comerciali și a ales următorul comitet: președinte d. Honoriu Bănescu, vice președinți; d-nii maior Marinescu și Chițescu membri: d-ni I.Ghinescu I. Grigorescu, P. Constantinescu, Teodor Bachide, I. Udrișteanu și I. Bulț, iar ca secretar d. N. Șapira.

■ Asociația Generală a Personalului Sanitar Auxiliar titrat din țară Filiala Argeș, aduce la cunoștiința membrilor săi, că congresul general anual al asociației s.a fixat în zilele de 25–26 și 27 Maiu crt. și va avea loc la Băile Herculane.

□ *In numărul viitor al ziarului vom publica unele nereguli săvârșite la Seminarul din C.-de-Argeș, în timpul când funcționa ca director sf. sa Preot Chiriță.*

■ **Zilele acestea a sosit în localitate d. Virgil Marian Insp. General în Ministerul Sănătății Publice, care a făcut o minuțioasă cercetare asupra gestiunei financiare a d-lui D. Lupoiu administratorul spitalului, dela 1 Ianuarie 1931 (data de când d-sa funcționează) și până în prezent, constatând că toată gestiunea d-sale este în perfectă regulă și că numitul a rambursat și personal sume de bani pentru nevoile urgente ale spitalului. De cele constatate a întocmit un proces-verbal, aducându-i mulțumiri pentru conștinciozitatea cu care conduce administrația spitalului Brătianu.**

ȘTIRI POLITICE

—Sâmbătă 6 Maiu crt. va avea loc în sala cinematografului „Aquila" din localitate o mare întrunire publică a partidului Uniunea Agrară, de sub șefia d-lui C. Argetoianu. La această întrunire va participa pe lângă fruntașii organizației locale și d-ni C. Argetoianu și Radian.

— Organizația Partidului Național-Liberal de sub președinția d-lui George Brătianu, a ținut în sala „Cooperativa" din C.-de-Argeș o populată întrunire.

Au vorbit d-ni : C. Popescu și Gh, Nuțu, cari au criticat noua lege a conversiunei, și a expus situația partidului și progresele realizate în organizația de Argeș, în ultimul timp.

Cu această ocazie d. Mihail Antonescu vice-președintele organizației de Argeș și câțiva fruntași ai partidului au plecat în diferite puncte ale județului, unde a luat contact cu șefii de sectoare, în vederea unor apropiate alegeri, în care partidul va avea un important rol preponderent în viața politică a țărei.

—In ultimul timp, și în special în sărbători, garda de fier organizația de Argeș, a luat întinse măsuri de organizare a județului nostru.

Zilele trecute a avut loc o adunare populată în comuna Moșoaia la locuința legionarului Leon Popescu.

La această adunare a luat parte și S. S. Pr. Duminică Ionescu, șeful organizației, precum și d-nii Leon Popescu. M. Chiriițescu, T. Mandrea, studenți legionari.

Au ținut cuvântări Pr. Ionescu, Leon Popescu, etc.

Deasemenea au adus adeziuni delegații din comunele Albota, Geamăna, Hințești și s'au luat măsuri pentru a se forma organizațiuni în comunele sus citate.

—In zilele de 26 și 27 Aprilie 1933 partidul național liberal de sub șefia d-lui Gh. Brătianu a ținut două populate adunări în comunele Perișani și Titești din județul nostru la cari au luat parte și d. profesor universitar Mihail Antonescu, șeful organizației, însoțit de d-nii Tică Popescu, secretar general I. Băbeanu, Jak Popescu, etc.

Au ținut cuvântări d. Mihail Antonescu, evidentiind personalitatea d-lor Gh. Brătianu, care rămâne nădejdea de mâine a neamului, cum și d. Tică Popescu, mulțumind sătenilor cari au răspuns în număr așa de mare la chemarea partidului, arătând totodată că timpul de valorificare al conducătorilor naționali liberali de sub șefia d-lui Gh. Brătianu se apropie pentru care fapt partidul trebue organizat.

După întruniri d. Mihail Antonescu însoțit de ceilalți conducători au vizitat mai multe comune după valea Vâlsanului.

Ziarul «PRESA»

CUPON DE PREMII

Jocul Nr. 1–2

Anchetele noastre.

Scandalul dela Fabrica Textila Găvana

Cum sunt tratați muncitorii români. — Elementul românesc boicotat și neplătit la zi. — Restanțe din salarii la circa 3 milioane lei.

La Industria Textila Găvana-Arges, așezată în imediată apropiere a orașului, muncitorii români sunt agitați prin faptul că majoritatea dintre ei nu sunt achitați de 5–6 săptămâni, în schimb personalul de biurou și personalul technic străin sunt plătiți regulat, neținându-se seama că aceștia au salarii mari, în comparație cu cele de mizerie ale muncitorilor de la războaie. Conducătorii fabricei, în frunte cu directorul general Cirnowschy amenință pe cei revoltați cu concedierea, dacă vor îndrăsni să se agite și să-și ceară drepturile.

Cum sunt speculați muncitorii

Pentru a se vedea mai bine cum sunt tratați muncitorii români dela această așa zisă industrie românească, direcția fabricei a lansat în oraș, diferite anunciuri scrise la mașina de scris și lipite pe geamul diferitelor magazine, *prin care caută spre imediată angajare băeți și fete români, cari știu să scrie și să citească*; întrebuințându-i la războaie și prin biurouri de serviciu, retribuiți lunar cu 500–1000 lei, ca să figureze pe statele de plată nume românești, care sunt controlate de către un delegat al ministerului Muncii.

In realitate atât personalul de lucru dela războaie, personalul tehnic ca: inginerii, maeștrii, etc. și personalul biurocratic, este copleșit de străini, fabrica fiind în contradicție cu legea pentru încurajarea industriei naționale, care cere numai o treime element străin. Nu s'a sezizat nimeni de acest lucru, din cauză că fabrica, care plătește pe aceștia cu salarii variind între 8–20000 lei lunar, stie să se pue la adăpostul unui control în asemenea ocazii, întrebuințând și personalul recrutat după sistemul de mai sus și ne plătit de atâta vreme.

Elementul românesc boicotat și neplătit la zi.

Personalul de serviciu românesc, se plânge că fabrica nu vrea să le achite salariile, că se mulțumește numai dându-le aconturi, iar pentru rest, de au vre-o pretenție sunt amenințați cu concedierea.

In privința angajărilor de personal românesc de birou, — direcțiunea refuză — vre-o nouă angajare — în schimb străinii sunt preferați — pentrucă secretul fabricei să nu fie cunoscut de alții. Cu acest sistem fabrica a rămas în urmă cu plata furnizorilor și a personalului pe circa 6 săptămâni, înglobând o restanță de aproximativ 3 milioane lei.

Din informațiunile ce le deținem se zice că fabrica a strecurat pe statele de plata personalului, salarii mai mici decât cele reale, păgubind fiscul cu impozitul cuvenit, (cazul maestrului Ebbert care este retribuit cu 15000 lei lunar, iar pe statul de plată 12000 lei), deaceia organele fiscale au datoria de a cerceta amănunțit cele arătate mai sus, de unde se va descoperii și alte fapte mai grave.

In numerile ce vor urma vom da publicității cine sunt conducătorii fabricei, de unde vin cum și unele acte de imoralitate ale direct. Cirnowschy, care se săvârșesc în mod regulat prin biurourile și podurile fabricei, reproducând și unele declarații ce ne-au fost încredințate și cari vor produce senzație în rândurile cititorilor.

Spectacole

CINEMA „AQUILA" rulează în cursul acestei săptămâni

CUCERITORUL

operetă cântată și vorbită în limba germană cu WILLY FRITSCH

Cu începere de Luni 8 Mai va rula superproducția modernă

Un Fiu din America

cu Albert Prejean și Anna Bell

ATENȚIUNE

Croitoria „AVÂNTUL" C. Popescu

Aduce la cunoștiința onor sale clentele că și-a mutat magazinul în strada Șerban-Vodă nr. 54 (vis-a-vis de Librăria Mihai Lazăr)

Cu stimă,

Croitoria „Avântul"

COSTICĂ POPESCU

Str. Șerban-Vodă 54

Candidații reușiți la alegerile membrilor Camerei de muncă din Argeș

Colegiul electoral pentru alegerea membrilor Camerei de muncă din circ. Pitești, convocat pentru 23 Aprilie crt. în urma totalizării generale a voturilor exprimate au fost declarați aleși următori membrii :

Secția funcționarilor comerciali (226 v.) d-nii : Simion Bunescu, Ion Danescu, C-tin Fain, I. Comănescu, Grigore Păncescu, Ion Nicolescu, Maxim Berechet, Petre Dumitrescu

Secția patroni meseriași Lista nr. 1 (1374 v) d-nii : N-lae Popescu, Vasile Marinescu, Ion Călugărescu, Petre Gh. Niță. D-tru Nicolescu, I. D. Iacobescu Costică Popescu, D. Mărgăritescu, C. Mihalache.

Secția patroni meseriași Lista nr. 2 (479 v.) d-nii: Voiculescu Ștefan, Vlădescu N. Gh., Antonescu Gh., Pleiniceanu Alex., Ionescu Gh. Ion, Catană Ion, N-lae Fuscel.

Sesția salariați industriali (aleasă fără contra candidați) d-nii: Novacovici Tr., Păslaru Gh. Ion, Mereanu C-tin, Cluceresc Petre, Popescu I. N., C-tin Marin Suciu Petre, Purcăreanu Ștefan, Vărzaru D-tru, Bucur Tică, Velescu N-lae Mondrea Gh., Oancea M. Ion, Veselowshi V., Popescu Chiriță, Dumitrescu Filip, Popescu Gh., Băncilă N-lae, Dumitrescu Andrei, Grigorescu Iancu, Bulacu Ion, Ionescu Alex.

Secția funcționarilor comerciali Lista nr. 2 (87 v.) d-nii: Leopold Tenenhaus Gh. Rădulescu.

Instalarea membrilor aleși se va face în ziua de 15 Mai crt. în fața d-lui Mișu Enescu Directorul General al Casei Centrale a Asigurărilor Sociale, în localul Casei Asigurărilor Sociale din Pitești, strada Brătianu.

Primăria com. Urb. Pitești
Serviciul Administrativ

PUBLICAȚII

Se publică spre cunoștința amatorilor, că în ziua de 5 Mai 1933, ora 10 dim., se va ține a 2-a licitație în localul acestei primării, pentru vinderea hăligarului ce va rezulta din curățitul oborului de vite al comunei din oraș.

Inchirierea se face pe termen de un an și arendașul este obligat al curăți și ridica pe spesele sale hăligarul din obor.

Concurenții vor depune și garanția legală de 5%. Nr. 4489 | 933, Aprilie 20

Se publică spre cunoștința amatorilor că în ziua de 15 Mai 1933, ora 10 dim., se va ține a 2-a licitație în localul acestei primării conform legei comptabilității publice, pentru închirierea prăvăliei cu Nr. 9, partea dreaptă exterioară din hala pieței orașului, pe termen de un an, și pentru comerțul de zarzavat s'au precupeție.

Această închiriere se face în contul vechilor chiriași Gh. Petrescu, Constantin Șervet și Maria Florescu.

Concurenții vor fi însoțiți de garanția legală

Art. 88–110 din legea comptabilității publice sunt aplicabile acestei licitațiuni.

Primar, C-tin Rătescu
Secretar general,
G. M. Georgescu
Nr. 4672/933, Aprilie. 25

Curiozități

Femei pe ghilotină

Anatole Deibler, cunoscutul călău al Parisului, a fost pus într'o situație grea chiar pentru un călău. A-nume să ghilotineze o femeie, o d-nă Ducrozet, condamnată de tribunalul Senei la moarte prin ghilotină.

In cariera lui, bogată în execuții de tot felul, Deibler nu a avut încă ocazia să execute o femeie.

Cu toate acestea în agitata istorie a ghilotinei, abundă cazurile de femei executate.

Samson, călăul revoluției și unul dintre strămoșii lui Deibler, care a transmis nepoților săi, din tată în fiu tragica lui meserie, a decapitat prima femeie, anume Anne Leclerc, victimă a teroarei lui Robespierre.

In 1791 au fost ucise pe ghilotină trei femei, cari aparțineau unei bande de tâlhari, vestită prin cruzimea membrilor ei.

La Epinal, în anul 1805 au fost executați numita Theresa Arnauld. fica și cei doui fii ai ei.

— «Ca la abator» striga, râzând Theresa de pe eșafod. Maria Perchette, care își otrăvise întreaga familie pentru o moștenire, fu la rândul ei ghilotinată.

In 1860, la Strassbourg femeia Haumesser își ucide fiica din gelozie. Călăul care o executase tulburat pentru prima oară de grozăvia funcției sale, demisionează din slujbă.

Acelaș an înregistrează executarea unei femei, care își ucisese mama. Când a fost urcată pe eșafod, femeia și-a smuls hainele de pe trup, a început să înjure și să blesteme, scuipând pe preot și pe călău. Numai cu multă greutate a putut fi potolită.

In ultimii cincizeci de ani nu a mai fost nici o ghilotinare de femei.

D-na Ducrozet, care și-a înecat doi copii și alți trei i-a măcelărit cu cuțitul continuă seria femeilor ghilotinate, întreruptă pentru o perioadă de 50 ani.

— DACIA —

— CITIȚI —
Ziarul „PRESA"

Spulberarea unei calomnii

Ziarele „Universul" şi „Dimineaţa" din 28 Aprilie crt., la rubrica **Stiri şi Fapte din Piteşti** publică un articol extrem de ofensator, la adresa subsemnatului, acuzându-mă că pentru a înceta campania începută contra Fabricei Textile „Găvana"-Argeş aş fi propus şi încasat dela numita fabrică suma de lei 10000 şi că fabrica în urma acestui fapt s'a adresat parchetului, plângându-se pentru şantaj.

Intrucât cele relatate de corespondentul susziselor ziare Vasile Purcăreanu sunt calomnii cu care numitul obişnueşte să servească cititorii, pentru a mă detăima ca urmare la o veche ură personală şi pentru spulberarea lor dau publicităţii cele ce urmează:

Secretariatul Parchetului Argeş

CERTIFICAT

Prin care subscrisul certific că atât în ultimele zile cât şi azi 30 Aprilie 1933 nu s'a depus nici-o reclamaţiune de către Fabrica Textilă „Găvana" contra d-lui Vlad Furtună ziarist din Piteşti pentru delictul de şantaj ce ar fi săvârşit în contra numitei fabrici.

Pentru care am eliberat prezentul certificat conform cererei ce ni s'a făcut.

Secretar,
(ss) T. POPESCU
Nr. 3514/30/IV/933

Această desminţire afost trimisă d-lor Em. Socor şi Stelian Popescu directorii ziarelor Dimineaţa şi Universul, iar eu personal adresându-mă pentru calomnie prin presă, parchetului de Argeş.

Pe viitor nu voiu mai răspunde insinuărilor aduse de către acest nevropat, ori care ar fi ele, deoarece nu este prima oară când acesta încearcă să mă defaime, inducând opinia publică în eroare.

VLAD FURTUNĂ
Ziarist
Membru in Sindicatul Ziariştilor Profesionişti şi Corespondenţi din România

Bibliografii

A apărut **„Noua lege pentru reglementarea datoriilor agricole şi urbane** de *N. D. Ghimpa* Judecător de şedinţă, *Constantin Popescu*, avocat şi *V. V. Georgescu*, Judecător de şedinţă.

Această lucrare este însoţită de un studiu care este intitulat *„Lămuriri practice pentru debitori şi creditori"*.

Ea mai cuprinde în afară de comentariul fiecărui articol, toate formularele necesare în raporturile dintre părţi şi injustiţie precum şi legile de suspendare a executărilor şi amânarea scadenţelor până la zi.

Tipărită frumos, şi cu un preţ modest, această lucrare este cum nu se poate mai folositoare părţilor interesate şi specialiştilor-cărora-le-o recomandăm cu toată căldura, fiind un adevărat îndrumar practic.

— —

D-na Tatiana Bobancu Preşedinta Ateneului Popular «Ionescu-Gion» din localitate, a dat la ivelă zilele acestea o interesantă lucrare, tipărită sub auspiciile Ateneului intitulată: **„AlbumReligios"** D-sa aduce în această lucrare un vast material bine documentat cu privire la istoricul bisericilor din oraşul Piteşti, reproducând şi câteva stampe de o reală valoare istorico bisericească. Lucrarea, prezintă un deosebit interes şi o recomandăm cu căldură tuturor bunilor creştini, cât şi cititorilor ziarului nostru.

Joc Geografic

9 PUNCTE

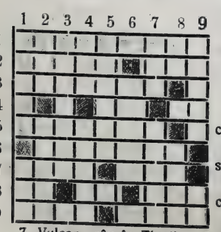

ORIZONTAL

1. Oraş în România
2. Felicitare—metal
3. Oraş în România—vocală.
4. vocală—vocală—măsură—plantă.
5. Ţară în Europa—vocală
6. Organ omenesc
7. Vulcan—râu în Elveţia. 8. Oraş antic (invers) notă muzicală—la muzică 9. Judeţ în România—Oraş în România.

VERTICAL

1. Cioban vestit—împărţire geologică 2. Exclamare—râu în Rom. 3) Munte în România 4. Pismă (a=ă) metal 5. popor african 6. vocală—oraş în Banat 7. cătune—nume femenin 8. pronume—vocală—zeu 9. nume femenin—pronume.

CORPUL PORTĂREILOR TRIB. ARGEŞ

AFIPT N . 2111

— —

In baza Jurnalului Nr. 4346 | 933 al Trib. Argeş Secţia I-a şi a sentinţei Comerciala Nr. 518 | 932 a Tribunalului Dolj secţia III-a învestită cu formula executorie Nr. 439 | 192 se pune spre cunoştinţa generală că în ziua de opsprezece (18) Maiu 1933 de la ora 10 a. m. înainte se va vinde cu licitaţie publică la localitate la punctul **„Cariera de piatră Armăsarul"** de pe teritorul com. Jiblea judeţul Argeş averea mobilă a debitoarei Societatea Anonimă-Industrială prin reprezentanţi săi legali cu sediul în oraşul Craiova str. Brătianu nr. 10 pentru despăgubirea creditorului G. D. Merişescu din Craiova str. Al. Nicolaid Nr. 2 de suma de 55000 (cinzeci şi cinci de mii lei) cu procente legale de la scadenţa cambiei, până la achitare plus 1500 lei cheltueli de judecată osebit timbrele şi taxele de executare până la achitare. Averea mobilă ce se va vinde a susnumitei debitoare este prevăzută în procesul verbal de urmărire dresat de d-l D. A. Popescu şef portărel Trib. Argeş şi anume:

1) Un tractor Lantx Bulldog de 14 H. P. un concesor de spart piatră pe roate cu şase măsele de rezervă pentru ele: 3) Treisprezece vagonete decovile din care numai 9 cu cutii iar restul fără cutii şi uzate, 4) Aproximativ 600 metri liniari şină Decovile tip 7; Un ciur formă de cilindru; Două zeci şi patru tevi pentru adus apă, lungi de 5 metri fiecare bucată: Una forjă mică: Una curea de păr pentru transmisiune; Douăsprezece probe de fier, Una ladă de fier pentru bani; cum şi celelalte articole care se găsesc urmărite la cantonul C. F. R. din gara Jiblea, adică tractor, concesor, motor, vagonete, furci, furtune şi vârtelniţe anume prevăzute în procesul verbal.

In ziua şi ora sus arătată orice persoană capabilă să se prezinte la localitate pentru a concura, adjudecătorul va depune întreg preţul adjudecaţiunei taxa de înregistr. şi taxa proporţională.

Dos. Nr. 246 | 932
Dos. Nr. 2612/932

— —

AFIPT Nr. 2105

— —

In baza Jurnalului Nr. 4551 | 933 al Tribunalului Argeş Secţia I-a şi a Deciziunei civilă Nr. 213 | 933 a Curţei de Apel Secţia II-a Bucureşti în vestită cu formula executorie Nr. 373 | 931 care confirma sentinţa civilă Nr. 303 | 929 a Trib. Argeş Secţia I-a se publică spre cunoştinţă generală ca de ziua de 12 Maiu 1933 dela ora 10 a. m. înainte se va vinde cu licitaţia publică la localitate în comuna Borleşti judeţul argeş averea mobilă a debitorilor Teodor C. Tache Manole Cristache şi Gheorghe Casieru pentru despăgubirea creditoarei Ana C. Tache din com Borleşti jud Argeş de sume de lei 11450 sultă de egalarea loturilor de partaj ce lea căzut prin susmenţionatele sentinţe şi lei 5800 cheltueli de Judecată prevăzute în susmensionatele sentinţe cum şi în Deciziunea civilă Nr. 107 | 928 a Curţei de Apel Secţia II-a Bucureşti investită cu formula executorie Nr. 104 | 828. confirma sentinţa civilă Nr. 3 | 925 a Trib Argeş Secţia I-a, osebit timbrele şi taxele de executare până la achitare averea mobilă ce se va vinde a susnumiţilor debitori este prevăzută în procesul verbal de urmărire dresat de d-l portărel D. Roboiu dela Trib. Argeş şi anume:

A). Averea mobilă a debitorului Tudor Tache este următoarea: 1) Doi boi la păr unul bălan şi altul roşcat în etate de 8 ani fiecare, 2). Una velinţă de lână diferite eulori în lungime de circa 3 m. pe 2½ m. 3). Două păturі de cânepă în lungime de 3 m. pe 2¼ m.

B). Averea debitorului Manole Cristacheeste următoarea: 1). Doi boi la păr roşcaţi în etate de 8ani: 2). Cinci păturі de cânepă în lungime de circa 3 m. şi circa 2 m. lăţime fiecare.

C). Averea debitorului Gh. Casieru este următoare: 1). Doi boi la păr vineţi bălţaţi în etate circa 4 ani, 2). Două chilimuri de lână în lungime de circa 3 m. şi late circa 1,50 m. în culori; In ziua şi ora sus arătată ori ce persoană capabilă poate să se prezinte la localitate pentru a concura. Adjudecătorul va depune întreg preţul adjudecaţiunei taxa de înregistrare şi taxa proporţională.

Dos. Nr. 157 | 932
Dos. Nr. 8053/931

AFIPT Nr. 2176

— —

Trib. Argeş S. II-a prin jurnalul 4087 | 933 dat în urma adresei d-lui judecător Sindic al Trib argeş Nr. 1764 | 933 a dispune vânzarea activului falimentului Ion I. Predescu fixând ziua din 15 Mai 1933 şi următoarei dela ora 1 a.m. înainte.

Se publică spre cunoştinţă generală că în suscitata zi şi oră orice persoană care ar dori să cumpere susmensionatul activ compus din mărfuri de manufactură şi băcănie poate să se prezinte la localitate în comuna Vulpeşti judeţul argeş în casele proprietarului stan M. Gherghina unde a fost sucursală falitului Ion I. predescu pentru a concura. Licitaţia va începe la preţurile arătate de expert inventarul dela dosarul Nr. 3887 | 928 care se poate vedea în ori ce zi de vară dela ora 13-19 p.m. în biuroul corpului de portărei vânzarea se va face în bloc sau parţial

Adjudecătorul este obligat a depune întreg preţul a judecaţiunei taxa de înregistrare şi taxa proporţională

Dos. Nr. 388 | 1928

— —

AFIPT Nr. 2181

— —

Tribunalul Argeş Secţia II-a prin Jurnalul nr. 3989 | 933 dat în urma adresei nr. 743 | 932 a D-lui Judecător Sindic al Tribunalului Argeş la falimentul Niţă Buduluca a dispus a se închiria cu licitaţie publică averea imobilă a sus numitului falit fixând ziua de 19 Maiu 1933 ora 13 din zi. Se publică spre cunoştinţa generală că în sus citata oră şi zi orice persoană care ar dori să închirieze imobilul sus numitului falit compus din un loc situat în Piteşti strada Târgu din Vale în suprafaţă de 1430 îm. p. împreună cu construcţia aflată pe el vecin la nord cu Moara Progresul la est cu Calea ferată, la vest cu strada Brâncoveanu şi la sud cu strada Târgu din Vale pe termee de un an de zile poate să [să se prezinte la Trib. Argeş în cabinetul sindicatului pentru a concura:

Licitaţia va începe de la 35000 lei anual; condiţiunile de plata chiriei se vor decide odată cu facerea contractului de închiriere.

Dos. Nr. 886 | 931

Şef Portărel,
D. A. Popescu.

Secretar, D. Rădulescu.

Tip. „Liga Poporului", Ioan I. Iotta, Piteşti

ANUL V. — Nr. 97 4 PAGINI 3 LEI Duminică 21 Maiu 1933

Presa

Citiţi şi răspândiţi ziarul „PRESA"
Cel mai bine scris şi informat ziar din localitate
Reclamele făcute prin „Presa" s'au dovedit a fi foarte eficace.
— Tariful redus în proporţie cu criza —

Organ independent pentru apărarea intereselor Argeşene
Director: VLAD FURTUNĂ
Redacţia şi Ad-ţia Ziarul „Presa", Piteşti

Si vis pacem para bellum

Am urmărit cu asiduitate dezbaterile conferinţei dela Geneva şi am ajuns la convingerea că, de câte ori se ia în discuţie această arzătoare problemă a dezarmării, tot'deauna se pune şi o altă problemă şi mai capitalăcare frământă în mod serios înaintea guvernelor şi opiniei publice de pretutindeni: aceia a siguranţei şi a apărări naţionale.

Şi aceasta pe bună dreptate

Căci, credinţa într'unimic justificată a unora, că un nou războiu pe continent, sau mondial, nu vom avea din cauza c[illegible] financiare cari bântue, cât şi faptul că pactul de neagresiune, ne va garanta pacea prin rezolvarea pe cale de arbitraj nu sunt alt ceva decât iluzii periculoase.

Dovada cea mai elocuentă o avem cu Germania care în ultima conferinţă dela Geneva cere prin reprezentantul ei dl. Nadoly, menţinerea forţelor Reichswehrului şi ale formaţiunilor de poliţie, ca şi crearea unei armate tip.

Fireşte că propunerea formulată de reprezentantul Reichului era într'o poziţie contradictorie cu însăşi concepţia dezarmării progresive bazate pe siguranţă.

Dacă Germania înţelege să-şi întărească forţele sale armate apoi e şi firesc ca şi celelalte state învinse să urmeze exemplul dat. Statele învingătoare vor căuta şi ele să fie în tot momentul gata şi vom asista la o nouă cursă a armamentelor în Europa.

De altfel cazurile de sforţări ce se fac pentru menţinerea şi asigurarea păcii, nu sunt izolate astfel statele vecine României şi anume: Cehoslovacia, Jugoslavia, Rusia ba chiar Bulgaria au adus importante şi radicale transformări în armată, aşa: au motorizat Artileria adică tragerea tunurilor grele de tractoare autovehicule. Această îmbunătăţire prezintă mobilitate sigură în câmpul toetic al unităţilor de Artilerie şi la desfăşurarea operaţiunilor în condiţiuni deosebite de cele cunoscute în războiul mondial.

Acest avantaj a fost prevăzut de către guvernele conştiente şi patriotice, preocupările lor pentru organizarea apărări naţionale pe baza unui program bine stabilit, fiind pus pe un prim plan.

Şi la noi?

In materie de apărare naţională, sunt în adevăr, unele chestiuni cari nu trebuesc să fie aduse în discuţie notorităţii publice. Admitem, aceasta, într'o oarecare măsură, dar, întru cât pregătirea materială şi morală a forţelor noastre armate, cât şi organizarea apărării ţării în caz de războiu n'ar fi mai bine să formeze obiectul principal de preocupare nu numai al conducătorilor oştirii, al militarilor dar şi al tuturor cetăţenilor patrioţi? In toate ţările pregătirea materială şi morală a armatei pentru caz de războiu, fac parte din politica apărării naţionale şi de aceia se desbate pe larg atât în Parlament cât şi în presă.

E şi firesc căci ţara — şi întrebuinţând cuvântul ţară înţeleg pe toţi locuitori unui Stat—face enorme sacrificii pentru pregătirea armatei, pentru întreţinerea ei, pentru ţinerea moravului ei cât mai sus, ridicat, căci, această pregătire inarmată a apărări naţionale nu se poate pune la punct numai în câteva luni, sau atuncea când evenimentele te constrâng s'o faci. Şi apoi nu trebue să se uite că nici odată o armată nu este tot deauna suficient preparată ţinând seama de progresele armamentului şi cerinţele războiului modern cât şi de multiplele cerinţe ale apărării naţionale al unuiStat, şi dacăne luăm ca exemplul pe noi, al statului românesc cari implică o cât de perfectă organizare dat fiind situaţia geografică şi politică în care ne găsim.

Fireşte, nici guvernanţii noştri nu prea au mare încredere în sorţii de isbândă a dezbaterilor dela Geneva Ei nu au încrucişat braţele să aştepte pronia cerească să ne mântuiască. Nu. Armata noastră poate sta pe picioare de egalitate cu armatele bine organizate al multor state din Europa. Totuşi mai sunt multe lacune, în apărarea noastră naţională, ce trebuesc astapate.

Dela d-l general Samsonovici, ministru armatei, care cunoaşte indeajuns de bine aceste lacune, aceste nevoi şi lipsuri şi e însufleţit de cele mai bune sentimente, aşteptăm reorganizarea complectă a armatei spre a nu rămâne în stare de inferioritate faţă de vecinii noştri faţă de state inferioare nouă din toate punctele de vedere.

Şi apoi să ţinem seama şi de proverbul latin; *Si vis pacem para bellum.*

Aurel Glukus.

† MINA MINOVICI

— —

In seara zilei de 25 Aprilie a încetat din viaţă doctorul Mina Minovici, fost decan al facultăţii de medicină din Bucureşti şi directorul Institului Medico-legal din capitală, pe care el l'a creiat şi al cărui nume îl poartă.

Savant în adevărata accepţiune a cuvântului cu o activitate neîntreruptă de aproape şase decenii, personalitatea doctorului Mina Minovici este strâns legată de bazele ştiinţifice ale medicini legale din ţara noastră şi de crearea Institutului Medico-legal, a cărui organizaţie e unică în lume.

Moare în etate de 76 ani.

Marea lui dragoste—un adevărat cult— pentru institutul creiat de dânsul, se evidenţiază în rândurile lăsate familiei şi pe care le reproducem şi noi:

Ultima mea dorinţă

Ori unde voi muri, corpul meu să fie adus la Institutul medico-legal, unde voi fi depus în capelă.

Serviciul religios se va face de un singur preot.

Nu se va face nici un dolin, nici un discurs.

Nici o floare. Nici o paradă

Voi fi transportat la cavoul meu din cimitirul Bellu cu dricul-automobil.

Soţia mea care dispune de corpul meu este rugată să nu-mi calce ultima dorinţă.

(ss) Minovici.

30 Aprilie 1932

Anchetele noastre.

Scandalul dela Fabrica Textilă Găvana

Cum sunt speculaţi muncitorii români—Fraude cu timbrele cărţuliilor lucrătorilor—Paşapoartele sunt în regulă? Greva muncitorilor iminentă—Sunt comunişti la Găvana?—Amantele amorului sexual.

In numărul trecut al ziarului am arătat starea nenorocită în care se află lucrătorii români ale căror salarii n'au fost achitate de şase săptămâni, cum şi unele fapte de-o excepţională gravitate şi care pun în umbră personalitatea bestiilor dela Găvana.

Cum sunt speculaţi muncitorii

Personalul manual al fabricei este brutalizat în modul cel mai ordinar de veneticii acestei industrii parazitare cu frontispiciul românesc şi cu întregul aparat administrativ copleşit de străini, care în dorinţa de a realiza cât mai mari venituri pentru a-şi asigura plata salariilor personalului technic şi de birou speculează munca acestora, forţându-i să lucreze în ateliere le fabricei dela orele 6 dimineaţa până la orele 6 seara, cu o întrerupere de o singură oră în timpul prânzului urmând aceiaş jalnică situaţie şi cu lucrătorii din echipa de noapte, pentru remunerăţia care variază dela 150 la 600 lei săptămânal, şi aceasta neachitată de atâta timp.

Ne surprinde imposibilitatea organelor de control ale Ministerului Muncii, faţă de situaţia lucrătorilor dela această fabrică, când legea pentru protecţia muncei, reglementează maximum de muncă la opt ore pe zi. Cerem de urgenţă o verificare amănunţită asupra personalului fabricei, pentru a se vedea că majoritatea o formează străinii, fabrica fiind în contradicţie cu legea pentru încurajarea industriei naţionale şi protecţia muncei indigene.

Fraude cu cărţuliile lucrătorilor

După cum arătăm mai sus conducătorii fabricei care sunt în complectă jenă financiară din cauza salariilor exorbitante cu care sunt retribuiţi priveligiaţii din fabrică, recurg la diferite manopere necinstite pentru a înşela buna credinţa a autorităţilor şi a specula situaţia momentului. O astfel de afacere din multe altele pe care le vom semnala, este aceia cu lipirea timbrelor pe cărţuliile lucrătorilor, cari nu sunt aplicate de 10 săptămâni, cu toate că lucrătorilor li se reţin prin state plata lor. In asemenea situaţie lucrătorii sunt deposedaţi în mod sistematic de avantagiile ce li se acordă prin aceste asigurări în caz de boală deces sau invaliditate. Un asemenea control făcut recent la fabrică, a constatat cele semnalate de noi mai sus. Credem că în urma celor dovedite, Casa Asigurărilor Sociale va lua măsuri şi va aplica rigorile legii conducătorilor acestei fabrici.

Paşapoartele sunt în regulă?

O altă latură din activitatea acestei fabrici este şi chestia paşapoartelor maeştrilor străini din fabrică, *a căror valabilitate — din informaţiunile ce le avem — a expirat şi cari totuşi s'au prelungit prin intervenţia la timp a celor interesaţi — cum şi în ce fel — le vom desvălui tot noi. Deocamdată ne oprim aci, sezizând organele poliţieneşti locale de a face o minuţioasă verificare — asupra lor — unde vor constata cu prisosinţă veracitatea afirmaţiunilor noastre.*

Sunt comunişti la Găvana?

Nu s'a întrebat nimeni până azi dacă personalul technic şi cel de birou şi în special conducătorii principali ai fabricei, *cari sunt veniţi din Rusia — Polonia şi Basarabia din părţile cele mai periculoase siguranţei statului, nu au nimic la activul său şi dacă cazierul şi antecedentele acestora nu sunt pătate sau puse chiar sub urmărire. Având în vedere că tot la această fabrică s'au mai prins cândva asemenea elemente comuniste, nu este exclus ca astăzi când avem atâţia străini — si mai ales prin faptul că în ultimele zile au mai sosit cinci specialişti tot din aste părţi, să se găsească agenţi în slujba acestor organizaţii.* Prevenim din indiciile ce le avem, de a se lua măsuri şi a se face cercetări şi investigaţii la urma acestora pentru a se vedea cine sunt conducătorii acestei industrii.

In numerile ce vor urma vom publica cine sunt amantele amorului sexual — ale directorului general Cirnowschy-şi alţi- şi cari sunt plătite pentru a satisface asemenea poftе, bestiilor dela Găvana.

V. F.

PIERDUT

Carnet de C. F. R. pe numele Anica Popescu din comuna Călineşti-Muşcel văduvă de războiu. Cine l'a găsit este rugat a-l preda contra recompensă la Magazinul Mişu Michelştein-Piteşti

Informatiuni

■ Instalarea membrilor camerei de muncă din circ. Piteşti se va face în ziua de Duminică 28 Maiu crt, la care va lua parte şi d. Mişu Enescu director general al casei centrale a asigurărilor sociale,

■ Cercul Studenţesc Argeşean întrunit în adunarea generală din 9 Maiu crt. a ales următorul comitet: preşedinte, Al.N,Cristescu, vice preşedinte T. Manda şi d. Lăzărescu, secretar G-l Iulian Codan, secretar de şedinţă D.Marinescu, Casier T. Constantinescu, bibliotecar Aurelia Dumitrescu, Cenzori: Sofia Minculescu, George Scarlat şi Dem. Bulacu, iar ca membri Didina Priboeanu, N. Constantinescu şi P. Donescu.

■ *Curtea cu juraţi din Arges se va deschide în ziua de 15 Iunie crt. în sala de şedinţă a Trib. Argeş S.I-a*

■ Suntem informaţi că ing. Lantos dela serviciul apelor se ocupă cu comerţul de materiale electrice şi galvanice şi de radio fiind chiar reprezentantul firmei „Galvani„ din Temişoara. Numitul exercită acest comerţ fără să posede firmă înregistrată şi nu plăteşte nici un impozit pentru acest comerţ. Sezizăm organele de constatare financiare de a lua măsuri şi a dresa proces de contravenţie contra susnumitului, atrăgând atenţia şi d-lui Ing. şef al serv. Apelor deacest caz, susnumitul fiind vinovat de violarea statutului funcţionarilor publici care opreşte exercitarea de comerţ a funcţionarilor publici.

■ **In numărul viitor vom publica un interview ce nea fost acordat de d. prefect Ionel Rădulescu, în legătură cu activitatea şi înfăptuirile realizate de d-sa, în judeţ.**

■ d. Ion d. Pantilă zis lapte antreprenor de lucrări publice din com. Prundu-Argeş, ne aduce la cunoştiinţă, că contractând o asigurare pentru incendiu şi moartea vitelor, la societatea asig. Românească din Bucureşti, în urma morţii unei vite (bou) societatea a refuzat să plătească valoarea la care era asigurată, invocând diferite pretexte pentru a se sustrage dela plată. In urma acestui fapt, numitul s'a adresat justiţiei

■ *In localitate a luat fiinţă de curând cohorta de cercetaşi „Trivalea“ sub conducerea d-lui Anton Ionescu contabilul Primăriei Piteşti Cu ocăzia zilei de 10 Mai la defilare cercetaşii Argeşeni s'au remarcat prin eleganţa şi disciplina de care au dăt dovadă. fiind îndelung aplaudaţi de asistenţă Noi nu putem decât felicita tânăra cohortă şi pe vrednicul ei comandant şi îndemnăm tinerile vlăstare a se înscrie în ea, unde vor fi de folos atât pentru ei cât şi neamului.*

■ Administraţia financiară Argeş aduce la cunoştiinţă următoarele: Contribuabilii care în primele 45 zile al trimestrului înlăuntrul căreia plata a devenit exigibilă achită în întregime debitele din contribuţiuni directe, adiţionale şi drumuri şi impozite succesorale, beneficiază de o reducere de 5 la sută a debitului trimestrului în curs.

Reducerea impozitelor adiţionale şi drumuri să fie suportată de autorităţile în contul cărora se încasează aceste impozite. Pentru impozitele succesorale termenul de 45 zile se socotesc dela data când a fost înscris în roluri.

■ *Examenele particulare de curs secundar şi comercial vor începe la şcoalele din localitate la 1 Iunie crt.*

■ Primăria oraşului a făcut somaţie individului Vasile Purcăreanu, din localitate, pentru a restitui suma de lei10000 ce i-a încasat în mod ilegal, pe timpul când era consilier comunal, deasemenea s'a adresat parchetului de Argeş, plângându-se că susnumitul în aceiaş calitate a semnat în fals bonul Nr. 2 din 2 Octombrie 1931 cu care a încasat dela casieria comunei sub formă de ajutor pe numele Gherghina Dumitrescu din str. Viilor suma de lei 1000 nume fictiv, după cum se constată din însuşi raportul poliţiei care a făcut cercetări în cauză.

■ In vederea redactării definitive a regulamentului la legea conversiunei, a avut loc Vineri dimineaţa o consfătuire interministerială, la care au participat d-nii Ed. Mirto, I. Mihalache I. Cămărăşescu, etc.

Regulamntul, după ce va fi căpătat forma definitivă, va fi depus consiliului de miniştrii.

— Duminică 28 Maiu crt., va avea loc în Sala Teatrului Comunal din localitate, o mare Adunare Naţională de protestare contra tendinţelor revizioniste.

— In cursul lunei Iunie are loc în prezenţa M. S. Regelui Carol II-a şi a reprezentanţilor guvernului sfinţirea bisericei din Costeşti-Argeş. ridicată din colecta publică, pentru proslăvirea sufletelor arse în biserica satului in noaptea Vinerei Mari a anului 1930.

Stoiceni Argeş

O manifestare culturală a avut loc *Duminică 30 Aprilie* a.c. cu ocazia şedinţei *Cercului regional* la care au luat parte 80 de învăţători.

Şedinţa s'a deschis sub preşidenţia D-lui Gh. Miricioiu, sub revizor şcolar.

S'a ţinut o lecţie practică model, din compunere: „Primăvara“, de către D-l I. Comănescu-Corbi, după care s'a încins o discuţie aprinsă şi interesantă asupra predării principiilor şi scopului lecţiuni, la care au luat parte foarte mulţi învăţători.

A urmat apoi o conferinţă documentată asupra „Folklorului şi importanţa lui în educaţie“ a D-lui Marin I. Marinescu-Stoiceni.

D-l Ion D. Popescu-Isbăşescu a elogiat şi felicitat pe D-l Marinescu.

D-l Gh. Miricioiu asociindu-se, întreaga adunare a răsplătit prin aplauze munca şi talentul conferenţiarului.

După aceia a urmat o masă colegială.

10 Maiu la Piteşti

Sărbătorirea zilei de 10 Maiu s'a făcut în oraşul nostru, într'un cadru festiv deosebit.

Serbarea unirii a început cu un Te-Deum oficiat în biserica Sf. Gheorghe de întreg clerul bisericesc, răspunsurile fiind date de corul bisericei. Defilarea trupelor a avut loc în faţa palatului de justiţie, la tribuna amenajată în acest scop. Defilarea a primit-o d. general Rasoviceanu comandantul diviziei III-a, în faţa autorităţilor civile şi a întregului corp ofiţeresc.

Dintre numeroasa asistenţă remarcăm: Ionel Rădulescu prefectul judeţului, C-tin Rătescu primarul oraşului, Toma Popescu prim procuror trib. Argeş, Ştefan Teodorescu preşed. trib. Argeş, Nicu Ioanid chestorul poliţiei, Gh. I.Gheorghiu directorul şcoalei de meserii, Tache Niculescu deputat, Tatiana Bobancu, pres. Ateneului, generali Rasoviceanu, Niţescu, Ştefănescu, colonel David Popescu comandantul reg 1 vânători, Păunescu comandantul reg. 4 Dorobanţi, lt.-colonel Ioan Alexandru, etc. ofiţeri, intelectuali şi un foarte numeros public. După festivitatea a vut locîn sala de şedinţe a prefecturei o recepţie cu care ocazie oficialităţile locale civile şi militare au prezentat felicitări d-lui Ionel Rădulescu prefectul judeţului. La sampanie a toastat d. general Rasoviceanu comandantul diviziei III-a care a arătat însemnătatea acestei zile pentru toţi românii aducând elogii M. S. Regelui Carol II, muzica reg. 4 Dorobanţi intonează imnul Regal.

Domnul Ionel Rădulescu Prefectul judeţului închină în cinstea armatei române.

După masă a avut loc la teatrul comunal, un festival artistic, pentru comemorarea unirei, cu concursul tuturor şcoalelor din localitate. Seara a avut loc retragerea cu torţe, iar muzica reg. 4 Dorobanţi a cântat în grădina publică.

Adunarea generala a Eparhiei-Argeşului

Validarea alegerii dela C.-de-Argeş contestate. Menţinerea Seminarului

Duminică 14 Maiu a.c. s'a ţinut la Sfânta Episcopiei a Argeşului adunarea generală ordinară anuală. Prezidează P.S. Nichita al Argeşului. Dimineaţa după serviciul divin s'a oficiat un Te-Deum pentru membrii şi lucrările adunării, iar după prânz a avut loc adunarea generală eparhială. La apelul nominal au răspuns: 39 prezenţi şi 6 absenţi, motivat.

P.S. Episcop, preşed. deschide şedinţa, arătând lucrările ce vor fi puse în desbaterile adunării. Se ia în discuţie activitatea administrativă. S'a constatat că la episcopie s'a lucrat cu 3 referenţi, 1 şef de serviciu, 2 subşefi de birou şi 3 funcţionari, toţi plătiţi de stat. S'au lucrat 9077 hârtii; consistoriul a judecat 19 procese împricinaţi 10 preoţi şi 7 cântăreţi. Protopopii: 2 bugetari şi 4 extra bugetari. S'au inspectat 270 biserici, 23 instalări de preoţi, 118 cercetări şi 9 recepţii. In toată eparhia sunt 327 parohii bugetare, 247 filiale şi 653 cântăreţi.

Se ia în discuţie alegerea contestată dela circumscripţia Curtea de Argeş, cetindu-se un ordin al Sfântului Sinod în această privinţă. Se naşte o discuţie aprinsă în jurul acestui caz, luând cuvântul d. I. Purcăreanu, care propune pentru a doua oară validitatea alegerei contestate, — deja validată de adunarea anului trecut. Arată neseriozitatea anchetelor guvernamentale, făcute cu prefecţii, în unele cazuri fiind ei interesaţi. Au mai luat cuvântul d-nii Vasile Ionescu şi M. Mihăileanu şi avocat Zăgănescu.

Se pune la vot nominal şi se respinge invalidarea cu 32 din 37 voturi încât alegerea dela Curtea-de-Argeş rămâne validată.

La şedinţa culturală, discuţia o deschide d. I. Purcăreanu care a luat cuvântul şi în parlament contra desfiinţărei Seminarului şi spune că Episcopia de Argeş — singura în ţara văduvită de Seminar, va face ori ce sforţare pentru menţinerea lui. D. V. Alimănişteanu face propuneri în acelaş sens. D. inginer Budişteanu se înscrie cu o însemnată sumă drept contribuţie. Apoi doctorul D. Grigoriu face o expunere arătând imperioasa menţinere a Seminarului, arătând importanţa lui din punct de vedere higenic moral şi cultural Se mai propune înfiinţarea de biblioteci în spitale. D. Vasile Ionescu, inspector general al Seminariilor, se uneşte cu concluziile puse şi adunarea în unanimitate votează menţinerea seminarului local, însărcinând o comisie de 3, alături de secţia economică, pentru ca să avizeze şi să întocmească bugetul pentru funcţionarea seminarului. Se votează potrivit raportului respectiv, gestiunea secţiunei economice. Iar pentru votarea raportului în privinţa menţinerii Seminarului, se va convoca o sesiune extraordinară în luna August a.c. Se hotăreşte punerea în aplicare a hotărârii Sinodului cu privire la referenţii ce au şi parohie, pentru a opta la una din funcţiuni.

O îndrăsneaţă spargere în localitate

In noaptea de 12-13 Mai pe la orele 12, necunoscuţi răufăcători s'au introdus prin spargerea zidului, în magazinul comerciantului Ioan Mateescu, aşezat în strada Şerban Vodă, în plin centrul oraşului, de unde au furat mărfuri, ca mătăsuri şi ştofe de haine în valoare de 100.000 lei iar din casa de bani, pe care au spart-o cu ajutorul unei dalte suma de lei 30.000 şi câteva bijuterii, lăsate de clienţi în păstrare. Cercetările sunt întreprinse de comisarii Gogu Gruianu şi Miclăescu din poliţia judiciară. De remarcat faptul că numitul comerciant suferă, cu asta, a doua spargere săvârşită în aceleaşi condiţiuni.

Tribunalul Judeţului Argeş S I-a

AFIPT Nr. 2173

D-lui Judecător Sindic al Tribunalului Argeş, la falimentul Anghilina Diaconescu declarată în stare de faliment prin sentinţa comercială a Trib. Argeş Secţ. II a cerut cu adresa Nr. 3667 din 1931 adresată D-lui Prim Preşedinte al Trib. Argeş S. I şi înreg. la Nr. 38797 din 931, ca averea imobilă a sus numitei falite să fie scoasă în vânzare cu licitaţie publică în preoriul Tribunalului Argeş Secţ. I, şi acest Tribunal admiţând cererea prin jurnalul Nr. 11231 din 931 a încuviinţat a se vinde cu licitaţie publică în pretoriul Tribunalului Argeş S. I, averea imobilă a sus numitei falite compusă astfel:

1. Una bucată de pământ moştenesc situată in oraşul Piteşti str. Mihai Viteazu Nr. 12, plasa Uda, j. Argeş lată de opt metri şi lungă de zece metri, invecinată la Răsărit cu str. Mihai Viteazu, la Apus cu proprietatea Lache Florescu, fost M. Zinovici, la M. zi cu Marita P. Marinescu şi la M. N. cu Iancu Anastasescu pe care se află construită una casă de zid şi învelită cu tablă de fier cu două camere de locuit cu uu mic antreu şi una bucătărie.

Asupra acestei averi nu există nici un fel de sarcini

Vânzarea şi adjudecarea sus menţionatei averi se va face în pretoriul Tribunalului Argeş s. I, în ziua de 9 Iunie 1933 ora 12 din zi. Licitaţia va începe dela 8040 lei fixată de expert. — Sunt somaţi toţi aceia care vor pretinde vre'un drept de chirie sau arendă de ipotecă sau privilegiu ca mai nainte de termenul vânzărei să şi arate pretenţiile lor tribunalului că mai târziu nu sunt ţinute în seamă.

Dos. Nr. 5631 | 1931

Şef Portărel,

D. A. Popescu.

Stiri Politice

— La sfârşitul acestei luni va veni în localitate d. Grigore Iunian şeful partidului Radical Ţărănesc, care va ţine o întrunire unde va face importante declaraţii în legătură cu evenimentele creiate în urma noului proect de lege al conversiunei.

Profitând de aceasta va lua contact cu cei câtiva amici politici trecuţi alături de d-sa pentru a pune bazele organizaţiei şi la Argeş. Se dă ca sigur că şefia organizaţiei va fi încredinţată d-lui Mihail Paleologu deputat de Argeş.

— Marţi 16 Mai crt. a sosit în localitate d. Armand Călinescu subsecretar de Stat la Interne, şi şeful organizaţiei Naţional Ţărăniste din Argeş. D-sa a convocat la prefectură pe fruntaşii organizaţiei cărora le-a făcut importante comunicări la ordinea zilei, interesându-se îndeaproape şi de nevoile urgente din oraş şi judeţ.

— Duminică 21 Mai crt. are loc la Bucureşti congresul general al partidului Naţional Ţărănesc, la care va lua parte şi o importantă delegaţie din Argeş, în frunte cu d. Ionel Rădulescu, prefectul judeţului.

— In cursul săptămânei d. Tudor Teodorescu-Branişte, şeful organizaţiei partidului naţional-ţărănesc - lupist din judeţul Argeş, a vizitat comunele din partea de sus a judeţului, ţinând populate întruniri în comunele Mozăceni şi Negraşi unde a luat contact, cu şefii de sectoare cărora le-a facut câteva importante comunicri politice de la centru, după care a arătat situaţia creată prin noul proect de lege al conversiunei.

— Organizaţia „Gărzei de fier“ din judeţul Argeş a luat o serie de măsuri în legătură cu mersul propagandei în judeţ şi înfiinţarea de noui cuiburi în părţile unde nu sunt asemenea organizaţii. In acest scop se aşteaptă sosirea în localitate, a unui însemnat număr de studenţi legionari, membri ai organizaţiei de Argeş cari vor întreţine propaganda în Argeş şi vor lua parte şi la inaugurarea sediului care a fost fixat de finitiv în strada Târgul din Vale.

LOCALE

Dela Camera de Comerţ

— In ziua de 17 Iulie crt. urmează să se facă alegerea noului consiliu de administraţie al Camerei de Comerţ, deoarece vechiului consiliu îi expiră mandatul la 14 Iulie.

Listele electorale întocmite pe anul 1933, şi rămase definitive au fost trimese autorităţilor din raza comercianţilor şi industriaşilor pentru afişare. Convocarea colegiului electoral se va face de către preşedintele camerei cu cel puţin o lună înainte de data alegerilor. Numărul consilierilor de drept va fi de 30 repartizaţi 23 la secţia comercială şi 7 la secţia industrială pentru ambele judeţe.

* * *

— Ministerul de Interne a dispus detaşarea comisarului N. Teodorescu din poliţia locală în poliţia oraş. Balcic, iar în locul d-sale revenind comisarul Tache Dobrescu transferat dela Rm. Vâlcea.

— Curtea de apel din Bucureşti a validat alegerile camerei de muncă din circ. Piteşti dispunând instalarea consiliului de administraţie.

Săptămâna laptelui

Comitetul permanent al laptelui din oraşul nostru, a hotărât ca săptămâna laptelui să fie serbată în ziua de Duminică 21 Maiu crt.

In acest scop la orele 9 dimineaţa se va face distribuirea laptelui în toate şcoalele primare, cu concursul profesorilor şi al părinţilor, iar după masă la orele 6 va avea loc în sala Teatrului Comunal, conferinţa d-lui doctor Sepianu, despre valoarea nutritivă a laptelui. In judeţ, medici veterinari şi primarii comunelor, vor ţine conferinţe. tratând despre creşterea şi îngrijirea raţională a vitelor şi despre foloasele laptelui.

Ultima oră

România şi declaraţiile d-lui Goemboes

Cercurile noastre oficiale au primit în mod favorabil ultimile declaraţii făcute de d. Goemboes, primul ministru al Ungariei.

D. Goemboes a cerut, este drept revizuirea tratatelor însă, a adăogat că, nici un reprezentant al unei mari puteri, oricare ar fi ea, nu ar trebui să se joace cu cuvântul «războiu».

Dar, d. Goemboes s'a declarat adversar hotărât şi al restaurării habsburgice şi al unei Uniuni cu Austria. Insfârşit, primul ministru al Ungariei s'a declarat partizanul unei colaborări economice cu Mica Înţelegere. Sunt — deci — suficiente motive pentru ca declaraţiile d-lui Goemboes să aibă un răsunet favorabil în statele Micii Înţelegeri.

Pe de altă parte, suntem informaţi că d. Goemboes n'a vorbit aşa cum a vorbit la Budapesta, decât după ce a aflat cum vorbise d. Hitler, cu câteva ore mai de vreme la Berlin.

Este clar că frontul revizionismului şovăie serios.

Ravagiile ploilor
în Argeş

Din cauza ploilor abudente căzute în ultimul timp în în judeţul nostru, situaţia semănăturilor şi a pomilor este serios periclitată şi prin faptul că a căzut asupra judeţului grindină de mărimea bobului de alună. În oraşul Curtea de Argeş, ploile au inundat grădinile de zarzavat, iar puhoaele de apă din văile care tae oraşul în lat, au luat gardurile făcând mari stricăciuni locuitorilor. Din rapoartele sosite din judeţ se arată că după urma ploilor au suferit mai mari stricăciuni însămânţările şi pomii din regiunele Vâlsanului şi al Sâmniculuі. Deasemenea au fost inundate grădinile Episcopiei de Argeş, cauzându-se mari stricăciuni.

Joc Aritmetic

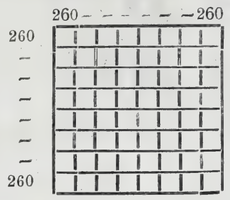

Să se pună în fiecare pătrat câte o ţifră dela 1– 64 fără ca ţifra să mai fie repetată.

Adunându-se orizontal şi vertical să de suma de 260

Trib. jud. Argeş S. I-a
AFIPT Nr. 2178
1933 Maiu 2

D-l Judecător Sindic al Trib. Argeş la falimentul I. Simionescu din Piteşti sesizat de cererea creditorului ipotecar Zinbal din Bucureşti cu domic. ales în Piteşti B-dul Elisabeta Nr. 85 cu adresa Nr. 7607/931, înreg. la Nr. 15818/931 a cerut în conformitate cu art. 810 cod. com. şi art. 681 arm. proc. civ să se vândă după formele vânzărei bunurilor de minori imobilul falitului I. Simionescu din Piteşti reprezentant azi prin tutorelele Ion Marin din satul Budeasa com. Merişani Pl. şi Jud. Argeş prevăzut în actul de ipotecă autentic de Trib. Argeş S. I-a şi investit cu form. executorie Nr. 2930 | 929 de Trib. Ilfov intervenit între susnumitul creditor şi falitul I. Simionescu pentru suma de lei 300000 capital cu procent de 30% pe an lei 100000 garanţie către alţi furnizori cu aceiaşi dobândă plus 45000 lei spese de urmărire şi onorar de avocat şi acest Trib. prin jurnalul Nr. 5516 | 931 a încuviinţat numirea unui expert, pentru evaluarea imobilului numind pe d-l Orăşeanu care prin actul de expertiză arată că imobilul ce se vinde se compune astfel: O casă de locuit ce poate fi transformată în magazin sau atelier compusă din 4 camere de locuit, coridor şi bucătărie cu pivniţă betonată, clădirea fiiud din cărămidă cu zidul de 1 cărămidă grosime, construită de curând şi încă neterminată neavând scările de acces şi tencuelile dela faţadele exterioare, soclul este de beton cu înălţimea de 70 m. m. exterior acoperişul de tablă de fier, pardoselele de scânduri de brad şi camerile spoite în interior cu vopsea de apă, clădirea are ca anexă o latrină de scânduri, acestea toate se află situate pe o bucată de teren în suprafaţă de 544.63 m. p. având faţada de 14,35 m. adâncimea pe laturea din est. de 44,50 m. pe laturea de vest 47 m. şi pe latura din rund de 9,60 m. învecinat la Răs. cu Veta Ştral, la Apus cu lotul Nr. 2 a lui Ion Blendea la M. N. cu lotul Nr. 9 al D-nei Maria Hagianof şi la M. Zi cu strada N.-Vodă, acest imobil se află situat în Piteşti str. N.-Vodă Nr. 8 Pl. Uda Jud. Argeş.

Din relaţia dată de grefa Trib. Argeş Argeş S. I.-a se constată că asupra aceştei averi nu există altă sarcină de cât creanţa ce se execută şi comandamentul emis în această afacere: Vânzarea adjudecarea susmensionatei averi se va face în pretoriul Trib. Argeş S. I-a în ziua de douăzeci şi şase Maiu 1933, ora 13 din zi aşa cum a fost fixată de Tribunal prin jurnalul Nr. 6359 | 931 dat în urma cererei şi actului de expertiză.

Licitaţia va începe dela suma de lei 120000, cum s'a dispus de Tribunal prin jurnalul Nr. 12898 | 932.

Sunt somaţi toţi aceia care vor detine vre'un drept de chirie sau arendă de ipotecă sau privilegiu ca mai înainte de termenul vânzărei să-şi arate pretenţiile lor Tribunalului mai târziu nefiind ţinută în seamă.

Dos. Nr. 7242 | 929

AFIPT Nr. 2177

D-l Judecător Sindic al Trib. Argeş la falimentul Gh. Tănăsescu din Piteşti în baza sentinţei comerciale Nr. 150 | 931 a Trib. Argeş S. II-a a cerut cu adresa 4287 | 831 înreg Nr. 43432 | 931 şi acest Trib. prin Jurnalul Nr. 933 | 932 a încuviinţat a se vinde cu licitaţie publică în pretoriul Trib. Argeş S. I-a averea imobilă falitului Gh. Tănăsescu, compusă astfel:

Jumătate din Imobilul situat în Piteşti str. Brâncoveanu Nr. 13 Pl. Uda Jud. Argeş compus din teren pe care ce află o pereche case compuse din două camere un antreu, o cameră, bucătărie şi în fund o cameră toate construite din zid de cărămidă zugrăvite, afară de bucătărie care este văruită, pardosită cu scânduri vopsite cu roşu acoperite cu tablă de fier, sus pod, dedesupt pivniţă cu intrare prin fund, curtea caselor pavată cu piatră caldarâm cu o laţime de $2^1/_2$ metrii şi este închisă cu palan vopsit cu roşu având şi ceşmea de apă toate camerile cu lumină electrică, în fundul curţei se mai află o magazie de scânduri şi alături de la closetul tot din scânduri.

In faţa camerilor o sală pardosită cu scânduri închisă cu geamlâc, camerile au sobe obişnuite de olane afară de bucătărie cu maşină de gătit, suprafaţa totală a susmensionatului imobil este de 279,85 m. p. şi se învecineşte la Rasărit cu fosta proprietate Dobrescu azi G. Gheorghiu, la apus cu Str. Brâncoveanu, la M. Noapte cu lancu Alexandrescu şi la M. Zi cu C. T. Gheorghiu. Din Relaţia dată de Grefa Trib. Argeş S. I-a se constată că asupra averei ce se vinde nu este nici o sarcină.

Vânzarea şi adjudecarea susmensionatei averi se va face în pretoriul Trib. Argeş S. I-a în ziua de douăzeci şi şase (26) Maiu 1933, ora 13 din zi.

Licitaţia pentru aceastâ parte de $1/_2$ din imobilul arătat mai sus va începe dela 100000 lei cât sa fixat de expert iar suma ce va rezulta din vânzare se va consemna ca activ al falimentului Gh. Tănăsescu; Sunt somaţi toţi aceia care vor pretinde vre un drept de chirie sau arendă cu ipotecă sau privilegiu ca mai înainte de termenul vânzărei să-şi arate pretenţiile lor trib. mai târziu nefiind ţinute în seamă.

Dos Nr. 6612 | 931

AFIPT Nr. 2180

Tribunalul Argeş, S. II prin Jurnalul 3879 | 933 dat în urma adresei D-lui Judecător Sindic al Trib. Arges cu Nr. 1736 | 933 a dispus lichidarea activului falimentului Gh. Ploscaru din Piteşti, fixând ziua de douăzeci (20) Maiu 1933 dela ora 10 a. m. înainte.

Se publică spre cunoştinţa generală că în ziua şi ora de mai sus orice persoană care ar dori să cumpere activul sus numitului faliment compus din mărfuri de ceasornicărie şi mobilier, să se prezinte la localitate în Piteşti, strada Şerban Vodă Nr. 54 pentru a concura.

Licitaţia începe dela preturile arătate de expert în inventarul de la dosarul Nr. 2016 | 932 al Trib. Argeş S. II, care se poate vedea în orice zi de lucru dela ora 13– 19 p. m. în biroul corpului de portărei.

Adjudecatorul va depune întreg preţul adjudecaţiunei taxa de înregistrare şi taxa proporţională.

Dos. Nr. 2016 | 932, S. II

AFIPT Nr. 2173

D-l Judecător Sindic al Trib. Argeş la falimentul C. Diaconescu din C.-de-Argeş în baza sentinţei comercial Nr. 173 | 931 a Trib. Argeş S. II-a cu adresa Nr. 4810 | 932 adresată D-lui Prim Preşedinte al Trib. Argeş S. I-a înreg. la Nr. 29215 | 933, a cerut scoaterea în vânzarere cu licitaţie publică averea imobilă a susvorbitului faliment şi acest trib. admiţând cererea prin jurnalul Nr. 10238 —932 a încuviinţată se vinde cu licitaţie publică în pretoriul Trib, Argeş S. I-a averea imobilă a susmenţionatului faliment compusă astfel:

1). Partea indiviză de 1 | 4 din bucată de pământ loc de casă situat în oraşul C.-de-Argeş Str. T. Vladimirescu cu câţiva pruni pe el în suprafaţă totală de circa 1900 m. p. vecin la Răs. cu str. T. Vladimirescu la Ap. cu Ion Oprescu la M.N. cu Nae Mălureanu, şi la M.Zi cu moştenitorul def. Tudosie C-tinescu, având lungimea de circa 90 m. şi lăţimea la faţă circa 23 m. iar la fund circa 18 m. jumătate din suszisul teren adică din partea de M. Zi este avere dotală a soţiei falitului C. Diaconescu, iar cea laltă jumătate către M. Noapte este cumpărate pe numele falitului şi al soţiei sale aşa dar că se scoate în vânzare 1 | 4 din întreg terenul asupra acestei averi nu există sarcini.

Vânzarea şi adjudecarea susmensionatei averi se va face în pretoriul Trib. Argeş S. I-a în ziua de nouă (9) Iunie 1933 ora 13 din zi.

Licitaţia va începe dela suma de lei 14250 cum sa fixat de expert. Sunt somaţi toţi aceia care vor pretinde vre un drept de chirie sau arendă de ipotecă san privilegiu ca mai 'nainte de termenul vânzărei să-şi arate pretenţiile lor trib mai târziu nefiind ţinute în seamă.

Dos. Nr. 4864 | 932

Prim Preşedinte,
(ss) I. ARONESCU,

Şef Portărel, D.A. POPESCU,

PREFECTURA J. ARGEŞ
Serv. Ad-ţiei Generale

PUBLICAŢIE

Se aduce la cunoştinţa generală că în ziua de 31 Maiu a. c., orele 11 dimineaţa, se va ţine licitaţie publică în localul acestei Prefecturi, pentru darea în antrepriză a lucrărilor de construcţia unei şcoli primare, cu patru săli de clasă în comuna Uda de jos.

Amatorii pot vedea devizul şi caetul de sarcini în orice zi de lucru în cancelaria Prefecturei, de la orele 8 12 jum.

Ofertele de licitaţii, vor fi prezentate comisiei de licitaţie în plic, în care se va ataşa şi recipisa Administraţiei Financiare Argeş, de depunerea garanţiei provizorii de 5 la sută din valoarea oferită în numerar sau efecte publice, garantate de stat.

Concurenţii, pentru a fi admişi la licitaţie, trebue să facă dovada că îndeplinesc condiţiunile cerute de regulamentul Oficiului Central de licitaţii.

Nr. 10405, 1933, Mai 15.

Nr. 11082, 1933, Mai 17.

Se aduce la cunoştinţa celor interesaţi că în ziua de 31 Mai a. c., orele 10 dimineaţa, se va ţine licitaţie prin bună învoială în localul acestei Prefecturi, pentru furnizarea imprimatelor necesare serviciilor pendinte de Prefectură, pe anul 1933.

Licitaţia se va ţine în conformitate cu art. 88-110 din legea contabilităţei publice, regulamentului Oficiului Central de licitaţii şi normele publicate în Monitorul Oficial Nr. 127 din 4 Iunie 1931.

Toate persoanele, cari vor lua parte la licitaţie, vor depune pe lângă ofertă şi o garanţie de 5 % din valoarea furniturii oferite, iar oferta se va face în conformitate cu caetele de sarcini şi modelele anexe la dosarul licitaţiei, cari pot fi văzute în fiecare zi de lueru, între orele 8—12 $^1/_2$ în localul acestei instituţii.

p. Prefect
ŞT. ANTONIU.
p. Şeful serviciului
G. Stănescu.

Tip. „Liga Poporului" I. Iotta Piteşti

ANUL V. — Nr. 99 4 PAGINI 3 LEI. Sâmbătă 10 Iunie 1933.

Presa

Organ independent pentru apărarea intereselor Argeşene
Director: VLAD FURTUNĂ
Redacţia şi Ad-ţia Ziarul „Presa", Piteşti

GARAJUL BARBULESCU-Piteşti
Reprezentant autorizat al uzinelor „Ford" pentru jud.: Argeş, Muşcel, Olt Vâlcea şi Dâmboviţa, aduce la cunoştinţa onor. clientelei că sediul principal este în PITEŞTI, STR. D-NA BĂLAŞA 45. Magazinul este asortat cu toate piesele originale, necesare maşinelor «FORD». In depozit, maşini şi şasiuri comerciale tip nou 1933, 4 şi 8 cilindri. — Stoc complect de cauciucuri, uleiuri etc. — — — Preţuri convenabile — —

Hitlerism şi bolşevism

Ce se petrece în Germania?

Se dă o luptă aprigă contra bolşevismului.

Ce s'a petrecut în 1922 în Italia?

Faşciştii au dat o luptă crâncenă contra bolşevismului.

In Italia acum unsprezece ani aproape, lovitura ce s'a dat boşevismului a fost încoronată de succes şi rezultatele ei se văd.

In Germania, azi, lupta este la început. Un pumn de fier şi o mână mai tare ca oţelul se ridică să oprească curentul disolvant care îmbrăcând falşe forme democratice vrea să nimicească Germania. Isbuti-va?

In întreaga lume se manifestează sub o formă sau sub alta, dorinţa de a stăvili şi chiar de a distruge bolşevismul.

Democratizarea, atât cea recentă cât şi cea făcută pe îndelete şi timp îndelungat, uneori a dat vădite semne de încurajarea lui.

Că în Germania alături de lupta contra bolşevismului se mai dă o luptă cu caracter strict intern, aceasta este altceva şi-i priveşte, dar că primul gând al actualei politice germane este contra celor ce caută să strice starea actuală în folosul bolşevismului, aceasta este cert, şi în zadar se protestează în lume.

De ce protestează?

De ce nu protesteză nimeni de persecuţiile criminale criminale, ororile ce se comit în Rusia? Este oare mai vătămătoare omenirei lupta din Germania contra bolşevismului de cât lupta pe care Rusia o duce nu numai în ţară, dar afară din graniţele sale contra actualei aşezări sociale?

In multe cazuri, în Germania s'au făcut greşeli cari au avut ca rezultate excese regretabile; contra acestora ţipă lumea,—pentru ce nu ţipă nimeni, pentru ce nu dă nimeni alarma contra hecatombelor din Rusia, făcute cu socoteală şi cu planuri bine stabilite?

De ce?

Oare se poate compara ceiace de atâţia ani se petrece în Rusia cu vre una din ororile istorice?

Fără să facem apologia celor ce se petrec în Germania, ne gândim ce ar fi devenit această naţiune de ordine dacă nu intervenea lupta de azi? Şi cu groază ne gândim, că dacă în Germania s'ar întrona bolşevismul, cât de repede s'ar întinde peste tot, coprinzând, poate, şi ţara noastră.

Şi ceia ce acum zece ani s'a petrecut în Italia se repetă cam la fel azi în Germania: contra steagului şi curentului roşu se ridică steagul şi curentul alb.

Care va învinge?

După cât se pare până azi victoria va fi a albului, dacă — bine înţeles — dacă naţiunea va da ascultare celui ce vrea să scape ţara aşa cum a dat şi dă Italia celui ce a salvat-o.

Hitlerismul nu a apărut brusc. nu este o grupare în jurul unui om în scop de căpătuială, hitlerismul este ceva mai serios de cât vor să-i învăţăşeze duşmanii lui, căci a pătruns destul de profund în masse ca rezultatul reacţiunei sănătoase contra ideilor distrugătoare.

Un om poate salva o naţiune după marginea prăpastiei dacă disciplina internă a massei este solidă, adică încrederea ce i ce dă este neclintită şi dacă iubirea de Patrie este mai mai presus de orce.

Dr. Pompy Robescu

Opinii şi păreri

In jurul desfiinţării Şcoalei Normale de Băeţi din Piteşti

Pentru ce s'a desfinţat? Pentru că nu mai ai loc de învăţători pe stradă? Pentru că sunt prea mulţi? Dacă în adevăr aceasta e raţiunea, dece se lasă, să funcţioneze mai departe şcolile normale puse pe seama comitetelor şcolare Pentru economii? Hm! Pentru economii când se risipesc milioane când se prăpădesc milioane pentru congrese politice la Bucureşti?.....

Atunci pentru ce? Fiindcă este zidită cu sudoarea şi jertfa sătenilor din judeţul Argeş? Fiindcă e împroprietarită cu 50 de pogoane de pământ arabil pe care fetele dela C.-Lung le ar putea lucra ma bine decât băeţii?! Poate unde sunt la şcoală numai profesorii titulari şi deci nu-i loc şi pentru nepoţei politici? Poate unde i aşa de solid şi modern organizată, încât cei cari au vizitat-o, au ridicat-o în slavă? Poate unde s'a svonit că ar fi cea mai organizată şcoală din ţară, sub raportul experimentărilor pedagogice? Poate unde n'a venit ca s'o vadă, opriţi de *cine ştie ce motive binecuvântate*.... deşi îşi anunţase vizitele, nici D-l Ministru Gusti, nici D-l Petre Andrei? Poate unde avea o şcoală de aplicaţie, adevărată şcoală de demonstrare pedagogică, care deserveа aşa de bine întreg cartierul gării? Poate s'a desfiinţat fiindcă în văţătorii, nu numai din judeţ dar şi din depărtări veniau să se informeze şi să culeagă noutăţi şi note pedagogice? Poate unde la fiecare manifestare naţională la Teatru, la Ateneu la Liga Culturală, etc... alături de celelalte, Şcoala Normală a dat totdeauna concursul ei admirat?

Sau poate s'a desfinţat pentru că Şcoala Normală Carol I din C.-lung nu are populaţie ca cea mazilită (pentru care nu putem şti) scu se simte cumva elipsată de prea numeroasele experienţe pedagogice ale moftului de şcoală normală de băeţi din Piteşti?!... în fine sunt prea multe bănueli!

A, da, încă una: **Oare nu cumva se desfiinţează pentru că o conduce cu prea multă vrednicie, jertfă şi dragoste, *obscurul pedagog, Radu Petre, care n'a fost găsit bun nici barim să participe la vreun examen de definitivat, sau de înaintare, ce s'a dat în localitate şi n'a fost în stare să tipărească toată viaţa cel puţin o carte??***

Nu zău, sunt aşa de nedumerit că nu pot să ştiu pentruce ce desfiinţeaza această scoală deşi îmi sunt proaspete în minte groasnicele lupte şi proteste contra acestei desfiinţări, în parlament, ale aleşilor de Argeş!!;

Domnii Miniştrii, Gusti şi Petre Andrei, profesori care fac mândria învăţământului nostru românesc, au un strălucit prilej *să repare o mare greşală, fiindcă o şcoală a cărei faimă a trecut şi hotarele ţării, nu trebue să dispară.*

E. B.

Intrunirea liberalilor ducişti
din Argeş

Duminică la orele 10 dim. a avut loc, în sala Teatrului comunal din localitate o mare întrunire a organizaţiei de Argeş a partidului naţional - liberal - ducist, la care au luat parte şi numeroase delegaţii de săteni din judeţ.

Intrunirea a fost deschisă de d. IANCU PURCĂREANU deputat şi şeful organizaţiei care spune:

Astăzi partidul naţional liberal ţine întruniri publice în toată ţara, pentru acţiunea de dărămare a guvernului.

Regeln are dreptul să numească guvernul şi ţara are drept să spună dacă-l vrea sau nu.

Actualul guvern n'are bază constituţională.

In alegeri a luptat în cartel cu minoritarii şi daia au luat 40 la sută; astfel că încă dela venirea lui, s'a dovedit că nu mai reprezintă voinţa ţării.

Apoi d-sa critică actele comise de guvern şi arată panamaua scandaloasă cu Skoda, declarând că partidul naţional liberal va cerceta şi pedepsi pe cei ce s'au îmbogăţit pe spinarea ţării.

Ţara este pusă astăzi sub controlul străin—spune d-sa —ea nu mai poate îndura o guvernare ca aceasta, am apărat-o contra străinilor şi trebue să ştim să o apărăm şi contra duşmanilor din înăuntru. Cred că sunt interpretul dorinţei, nu numai a dv. ci a ţării întregi când cerem plecarea guvernulu şi aducerea unui guvern Duca ca astfel ţara să fie scăpată din mâna acelora cari au vândut-o aproape în întregime străinilor.

D. GH. T. PĂUN înv. critică faptele guvernului.

D. RONICA TEODORESCU avocat, arată greşelile comise de guvern şi expune situaţia lamentabilă în care se află ţara.

D. C. ZAMFIRESCU Căteasca arată că demonstraţia guvernului dela Bucureşti, a avut de scop să arate ţării, că se mai bucură de popularitate, în realitate însă aceastâ demonstraţie a fost ultimul semn de

viață a unei guvernări cu rezultate de guvernământ nedemne.

D. ION GHINESCU avocat fost deputat, arată ce sunt casele autonome, ce aduc și cine sunt beneficiarii. Vorbește apoi de concesiune care s'au făcut unor soc. streine, pentru facerea șoselelor și arată dedesupturile acestor concesiuni.

Facem apoi un amplu rechizitoriu asupra afacerei Skoda, arătând ca țap ispășitor pe generalul Sică Popescu.

D. RADU MANDREA prop. face o incursiune asupra faptelor realizate de partidul liberal.

D. RADU VÂLSĂNESCU aduce omagiu memoriei lui Vintilă Brătianu—după care face un rechizitoriu violent partidului național-țărănesc, asigură apoi—că tineretul național liberal este gata să se sacrifice pentru apărarea intereselor țării.

D. HONORIU BĂNESCU avocat fost deputat spune: „Din toate cele rostite ați înțeles că s'a strâns funia la ștreang, că partidul nostru și-a dat seama că țara mergând tot mai rău, pentru a o împiedica dela prăbușire, a pornit la luptă, prin întrunirile de față care au caracter de forțe de mobilizare pe loc. Partidul național liberal își va face și de data aceasta datoria; pentru că este o forță, care nu va putea fi împiedicată de toate cioturile de toate ciupercile din zilele noastre, cari prin victoria noastră vor fi aruncate la foc. Avem o grije, aceia de a nu îngădui nici o clipă starea creiată azi prin dezastrul financiar, care aruncă în țară, nenorocirea generală.

* * *

Au mai vorbit d-nii Ghica Popescu, Șt. Rădulescu, Ioan Gh; Nicu Bobancu, Matei Cantacuzino, Dem. Grigorescu, Vasile Vâlsănescu și Marin Popescu cari în cuvântările lor, au criticat guvernul de faptele pe care le a realizat contra intereselor vitale ale țării.

* * *

S'a expediat o telegramă d-lui I. Gh. Duca, după care adunarea a votat o moțiune Intrunirea a luat sfârșit la orele 1 jum. p. m.

O speculă neruşinată

Față de situația economică, care a răsbit toate clasele sociale, veniturile au scăzut până la 60% medium, fapt care-ar implicà ca și standardul costului vieții să se reducă tot în asemenea proporție.

Astfel chiriile s'au redus considerabil și consiliul comunal al orașului nostru, în urma sugestiilor domnului Ministru Armand Călinescu, a înțeles, că față de situațiunea greà, în care ne sbatem cu toții, să aducă ușurări la plata rămășițelor, adoptând o rezoluțiune prin care s'a admis o reducere de 50 la sută.

Un fapt însă, care până astăzi, a scăpat atențiunei autorităților noastre, este specula ordinară pe care o practică bărbierii din orașul nostru.

In nici un salon de frizerie, nu găsești afișat un tarif.

Toată lumea a scăzut prețurile, numai bărbierii se țin țanțoși și mențin, în sfidarea bunului simț, prețurile din perioada prosperă à anilor 1927—1928.

Este de datoria autorităților locale ca să intervie cu energie pentru fixarea unor prețuri maximale rezonabile atât la tuns cât și la bărbierit, luând în considerație, că în Capitală un tuns este 10 lei, iar un ras 4 lei.

Credem că aceste prețuri ar putea fi îndreptățite a se aplicà cu strictețe și în orașul nostru.

Fiecare frizer să fie ținut a aveá afișat tariful, pentrucă sunt unii patroni, cari își fac din aceasta un abuz, prin faptul că atunci când prind un biet țăran, care nu știe cât e prețul, după ce se va fi servit, îi cer prețuri oneroase, și când acesta cată a protestá în contra exageratului preț ce i se pretinde, patronul îi aruncă cu tifla la nas cuvântul trivial de ce n'ai întrebat când te-ai așezat pe scaun?

De voe, de nevoe bietul țăran este storș de ceiace i se impută și pentru a nu se mai întâmpla asemenea acte samavolnice, rugăm frumos pe domnul Prefect și pe domnul Primar de a căror bunăvoință nu ne îndoim ca să intervină pentru a se pune capăt acestei stări de lucruri, care a devenit intolerabilă.

NEMESIS

Știri din Pitești

Dela Biserica Sfânta Vineri

— —

Ni se aduce la cunoștință, că la Biserica Sfânta Vineri, unde slujește cucernicul preot I. Postelnicescu, corul care era condus de către D-l Profesor C. Albu s'ar fi desființat. Cauza care ar fi provocat acest eveniment se spune că sa'r datorà neglijenței și relei gospodării a numitului preot. Coriști au fost mințiți zi după zi că-și vor primi remunerația și spre mirarea lor și a publicului, care altă dată umplea biserica până la ultimul loc, cunoscând fiind că numita biserică este cea mai de seamă din oraș. prezentând și o regonanță perfectă, la care de multe ori slujea câte un sobor de preoți, cu ocazia concertelor religioase, ce se țineau numai la această biserică, au avut să încerce această crudă deziluzie din partea preotului Postelnicescu.

Sacrificiile făcute de către D-l Profesor Albu, care din punga' proprie a 'plătit coriștii un timp destul de apreciat, numai pentru dragostea de a nu se fi desființat corul, n'au fos luate în seama de nimeni, ceea ce i-a atras o amără decepție față de care era firesc să se ajungă la acest rezultat.

Supunem aceasta spre cunoștința celor în drept cu încredere că se va soluționà în bine această chestiune care interesează în deaproape pe toți cetățenii acestui oraș.

Prefectura Județului Argeș
Serv. Ad-ției Generale

PUBLICAȚIUNII

— —

Se publică spre cunoștința celor interesați că în ziua de 7 Iulie 1923, ora 11 a. c. se va ține licitație publică în localul acestei Prefecturi, pentru procurarea efectelor și obiectelor de gospodărie necesare spitalelor din Județul Argeș, după cantitățile și felurile arătate în tabloul anexat la dosarul licitației

Licitația se va ține în conformitate cu art. 88 - 110 din L. C P. Regulamentul O. C. L. și normele publicate în Monitorul Oficial cu Nr. 127 din 4 Iunie 1931.

Toate persoanele cari vor lua parte la licitație vor depune pe lângă ofertă și o garanție de 5% din valoarea oferită; iar oferta se va face numai în conformitate cu caetul de sarcini și parțială, adică fiecare articol ustensil cu prețul lui.

Nr. 11272/933 Iunie 3

— —

Se aduce la cunoștința celor interesați că în ziua de 1 Iulie 1933, orele 11 dimineața, se va ține licitație publică în localul acestei Prefecturi, pentru darea în antrepriză a următoarelor lucrări:

1. Aprovizionarea a 1674 m. c. pietriș ciuruit pe drumul județean Pitești-Slobozia, km. 0—47+550, a cărui valoare după deviz este de lei 270306 (două sute șaptezeci de mii, trei sute șase). 2. Aprovizionarea a 533 m. c. pietriș ciuruit pe drumul județean Cerbu-Costești, km. 0—10, a cărui valoare după deviz este de lei 49946 (patruzeci și nouă de mii nouă sute patruzeci și șase). 3. Aprovizionarea a 690 m. c. pietriș ciuruit pe drumul județean Curtea-de-Argeș-R.-Vâlcea, km. 0—18, a cărui valoare după deviz este de lei 100000 (una sută de mii). 4. Aprovizionarea a 358 m. c. pietriș ciuruit pe drumul județean Căteasca-Buta, km. 0—17+490, a cărui valoare după deviz este de lei 55866 (cincizeci și cinci de mii, opt sute șasezeci și șase).

Dosarul licitației poate fi văzut în fiecare zi de lucru în localul acestei instituțiuni, între orele 8—13 a. c.

Nr. 12315/933 Iunie ....

— —

Se aduce la cunoștința celor interesați că în ziua de 7 Iulie 1933, ora 11 a.m. se va ține licitație publică în localul acestei Prefecturi pentru procurarea medicamentelor necesare așezămintelor sanitare ce cad în sarcina județului Argeș, după cantitățile și felurile arătate în tabloul anexat la dosarul licitației.

Licitația se va ține în conformitate cu art. 88—110 din legea contabilității publice, regulamentului oficiului central de licitații și normele publicate în Monitorul Oficial nr. 127 din 4 Iunie 1931.

Toate persoanele care vor lua parte la licitație vor depune pe lângă oferta și o garanție de 5% din valoarea oferită: iar oferta se va face numai în conformitate cu caetul de sarcini și parțială adică fiecare articol medicamentes cu prețul lui.

Prefectura își rezervă dreptul să reducă comanda la suma de 300000 (trei-sute mii) lei atât cât este prevedere bugetară.

Dosarul licitației poate fi văzut în ori ce zi de lucru în localul acestei instituțiuni, între orele 11—$12^{1}/_{2}$ a. m.

p. Prefect, ȘT. ANTONIU.
Șeful serviciului delegat,
GH. STĂNESCU.
Nr. 9795/933 Iunie 3

Informațiuni

Colegiul Farmaciștilor din orașul Pitești și jud. Argeș anunță că în conformitate cu dispozițiunile regulamentului legii sanitare publicat în Monitorul Oficial Nr. 106 din 11 Mai a. c. farmaciile publice vor fi închise între orele 1—3 p. m. rămânând la dispoziția publicului o singură farmacie, care în baza rotației este de serviciu și care va fi anunțată la toate celelalte farmacii.

Serbarea de fine de an a Școalei de Arte și Meserii din Pitești va avea loc în sălile atelierelor școalei, în ziua de Duminică la ora 10 dim.

Imediat dupe serbare se deschide expoziția de lucrări, executate spre vânzare de către elevi în atelierele școalei. Expoziția va fi deschisă toată ziua de Duminică 2 Iulie 1933.

Publicul este invitat să ia parte. Intrarea liberă.

Descoperind două feluri de plante și făcând multe probe se pot vindeca în mod siguri bolnavii de epilepsie și paralizie: orice parte a corpului moale sgârcită și mutenie fie cât de veche. Posed adeverințe și scrisori.

Acei ce au nevoe se pot adresa în Str. Sf. Vineri 48 la d-l M. IOTTA, Pitești.

OOOOOOOOOOOO

Citiți și răspândiți
ziarul „PRESA"

OOOOOOOOOOOO

Primăria com. Urb. Pitești
Serviciul Administrativ

PUBLICAȚII

— —

Se publică spre cunoștința amatorilor, că în ziua de 3 Iulie 1933, ora 10 dim., se va ține licitație în localul acestei primării, cu oferte închise și sigilate, fără drept de supra oferte conform legei comptabilității publice pentru furnizarea pâinei necesară la popota muncitorilor dela salubritatea comunală, pe termen de un an, cu începere dela 1 Iulie 1933.

Pâinea va întruni condițiunile caetului de sarcini, al oficiului central de licitație.

Ofertele vor fi însoțite de garanția legală, și concurenți vor dovedi că au firmă înscrisă la Tribunal.

Licitația se va ține în conformitate cu art. 88—110 din legea comptabilității publice, sunt aplicabile acestei licitațiuni și normele generale de licitație.

Nr 6695, 1933 Iunie 12

— —

Se publică spre cunoștința amatorilor, că în ziua de 30 Iunie 1933, ora 10 dim., se va ține a 2-a licitație în localul acestei primării, cu oferte închise și sigilate fără drept de supra oferte, conform legei comtabilității publice, pentru furnizarea alimentelor necesare la azilul de bătrâni al comunei, pe timp dela 1 Aprilie—1 Octombrie 1933, după cum se specifică în devizul întocmit de serviciul technic al comunei, în sumă de lei 21019.

Devizul de aceste alimente se poate vedea în orice zi de lucru, în cancelaria Primăriei.

Ofertele vor fi însoțite de garanția legală și concurenții vor dovedi cu acte că are firmă înscrisă la Tribunal.

Predarea acestor alimente se va face treptat la cererea azilului sau în termen de zece zile dela aprobarea licitației, și vor întruni condițiunile caetului de sarcini și normele stabilite prin jurnalul consiliului de Miniștri Nr. 1487 | 930.

Primar, Const. Rătescu,
Secretar General,
Gh. M. Georgescu,
Nr. 6822/1933 Iunie 13

Trib. jud. Argeș S. I-a
AFIPT Nr. 2616.
1933 Maiu 17.

— —

Dl. Judecător Sindic al Trib Argeș la falimentul B. M. Rosentzveig din Pitești în baza sentinței comercială Nr. 40 | 931 a Trib. Argeș S. II-a a cerut cu adresa nr. 4288 | 931 rnreg. la nr. 43432 | 931 și acest Trib, prin jurnalul nr. 934/932 a încuviințat a se vinde cu licitație publică în pretoriul Trib. Argeș S. I-a averea imobilă a susnumitului falit compusă din jumătate imobilul situat în Pitești str. Țepeș-Vodă nr. 3 Pl. Uda Jud. Argeș compusă din teren pe care se află o pereche de case compusă din două camere, o altă cameră ce servește de bucătărie și un antreu, în ambele camere sunt sobe de teracotă toate pardosite cu scânduri, jugrăvite afară de bucătărie care este văruită; Curtea caselor e pavată cu caldarâm de piatră și se mai află două magazii din care una servește pentru bucătărie în timpul verei, ambele sunt de scânduri, tot în curte este și closetul construit tot din scânduri, un șopron din scânduri în fața casei toate acestea învelite cu tablă de tier și cu cesmea în curte tără lumină electrică dedesupt pivniță. Suprafața totală a acestui imobil este de 143^{65} m. p. și se învecinește la Răs. cu Pr. I. Postelnicescu la apus cu Raiciu Vasiliu la M. N. cu proprietatea Gh. Ștefan și la M. Zi cu str. Țepeș-Vodă asupra acestui averi nu există nici o sarcină.

Vânzarea și adjudecarea susmenționatei averi se va face în pretoriul Trib. Argeș S. I-a în ziua de douăzeci și trei (23) Iunie 1933 ora 13 din zi.

Licitația pentru această parte de 1 | 2 din imobilul de mai sus va începe dela 15000 (cinsprezecemii lei).

Sunt somați toți aceia care vor pretinde vre-un drept de chirie sau arendă sau arendă de ipotecă sau privilegiu ca mai înainte de termenul vânzărei să-și arăte pretențiile lor Trib. mai târziu nefiind ținute în seamă.

Dos. Nr. 6613 | 931
Prim Președinte,
(ss) I. ARONESCU,
Șef Portărel, D. A. POPESCU

PREFECTURA J. ARGEȘ
Serv. Ad-ției Generale

PUBLICAȚIUNI

— —

Se aduce la cunoștința celor interesati că în ziua de 15 Iunie 1933, orele 11 a. m. se va ține licitație publică în localul acestei Prefecturi, pentru darea în antrepriză a următoarelor lucrări:

1. Aprovizionarea a 678 m. c. pietriș cernut pe drumul Județean Argeș Aref, Km. 0+000—6+000, în valoare de lei 49940 (patruzeci și nouă de mii, nouă sute patruzeci.

2. Aprovizionarea a 1030 m. c. pietriș cernut pe drumul județean C.-de-Argeș-Boișoara-Câineni dela km. 0—22, în valoare de lei 150720 (una sută cinzeci de mii șapte sute douăzeci). 3. Aprovizionarea a 340 m. c. pietriș cernut pe drumul județean Uda-de-Sus-Ciomăgești, km. 0—12+300, în valoare de lei 40050 (patruzeci de mii cinzeci).

4. Aprovizionarea a 3090 m. c. pietriș cernut pe drumul județean Merișani-Brădet km. 0+000—41, în valoare de lei 260360 (două sute șasezeci de mii, trei sute șasezeci 5, Aprovizionarea a 380 m. c. pietriș ciuruit pe drumul județean Groși-Drăguțești, km. 0—4 și km. 6—9. în valoare de lei 99520 (nouăzeci și nouă de mii, cinci sute douăzeci). 6. Aprovizionarea a 704 m. c. pietriș cernut pe drumul judetean Tigveni-Cepari, km. 0+000—9+6000, în valoare de lei 49956 (patruzeci și nouă de mii, nouă sute cinzeci și șase).

Nr. 11583. 1933 Mai 29

— —

Se aduce la cunoștința celor interesați că în ziua de 24 Iunie 1933, orele 11 dimineața, se va ține licitație pnblică în localul acestei Prefecturi, pentru darea în antrepriză a următoarelorl lucrări;

1. Arpovizionarea a 734 m. c. pietriș ciuruit pe drumul județean Lunca Corbului-Martalogi, km. 0+000—21+200 a cărui valoare după deviz este de lei 99662 (nouăzeci și nouă de mii, șase sute șase zeci și doi). 2. Aprovizionarea a 750 m, c. pietriș ciuruit pe drumul județean C.-de-Argeș-R.-Vâlcea între km. 18—26 +740, a cărui valoare după deviz este de lei 95270 nouăzeci și cinci de mii, două sute șapte zeci.

Toate persoanele cari vor lua parte la licitație, vor depune pe lângă ofertă și o garanție de 5% din valoarea oferită, iar oferta se va face numai în conformitate cu caetul de sarcini, cari pot fi văzute în fie care zi de lucru între orele 8—13 în localul serviciului de 'drumuri Argeș.

Nr. 11949 1933 Iunie 3.

— —

Se aduce la cunoștința celor interesați că în ziua de 16 Iunie 1933, se va ține pentru a treia oară, licitație publică în localul acestei Prefecturi, pentru darea în antrepriză a parchetului Nr. 5 din pădurea Dobrogostea, proprietatea județului Argeș și a comunei urbane Pitești, în suprafață de 17 Ha. și 3 arii, ce urmează a fi exploatată în anul 1933.

Sunt admiși la licitație concurenții cari vor oferi cele mai avantajoase prețuri pentru.

1. Tăiatul, fasonatul lemnelor în stânjeni căjiți și transportul acestor lemne la diferite instituții din Pitești, pe cari le vor indica coproprietari.
2. Coaja de tăbăcit rezultată din lemne și crăcile vor fi date celui care oferă prețul mai avantajos.

Licitația se va ține în conformitate cu art. 88—110 din legea contabilității publice și regulamentul Oficiului Central de licitații și normele publicate în Monitorul Oficial cu nr. 127 din 4 Iunie 1931.

Adjudecatarul va depune pe lângă garanția de 10 la sută din valoarea oferită și o taxă de 200 lei la hectar Ocolului regimului silvic Pitești, ce reprezintă garanția de regenerare.

Oferta se va face numai în conformitate cu caetul de sarcini și planul de angajament, cari pot fi văzute în fiecare zi de lucru între orele 11—12 1/2 în localul Palatului Administrativ al județului Argeș.

Nr. 9744 | 1933 Mai 29

— —

Se aduce la cunoștința celor interesați că în ziua de 24 Iunie 1933, orele 11 a. m. se va ține licitație publică în localul acestei Prefecturi, pentru darea în antrepriză a nrmătoarelor lucrări;

1. Lucrări pentru terminarea localului de școală primară din comuna Cocu-Crucișoara, a cărei valoare depe deviz este de lei 20000.

2. Lucrări pentru terminarea localului de școală primară din comuna Cocu-din-Vale, a cărei valoare depe deviz este de lei 94000.

3. Lucrări pentru terminarea localului de școală primară din com. Cocu, satul Dealul Bisericei, a cărei valoare depe deviz este de lei 34008.

4. Lucrări pentru terminarea localului de școală primară din comuna Arefu, acărei valoare depe deviz este de lei 68070.

Amatorii pot vedea devizele și caetele de sarcini în ori ce zi de lucru în cancelaria Prefecturei, între orele 9—12 jumate a. m.

Ofertele de licitații se vor prezpnta comisiunei de licitații, în plic. la care se va atașa și garanția provizorie de 5 la sută în numerar sau efecte de Stat.

Concurenții, pentru a fi admiși la licitație, trebue să facă dovadă că îndeplinesc condțiunile cerute de Regulamentul Oficiului Central de licitații.

Se atrage atențiunea concurenților că sumele pentru aceste lucrări sunt consemnate și plata lor se va face imediat fără nici un fel de întârziere.

Dispozițiunile art. 88—110 din legea contabilității publice și art. 31—53 din regulamentul Oficiului Central de licitații, precum și normele publicate în Monitorul Oficial Nr. 127 din 4 Iunie 1931 sunt aplicabile acestei licitații.

Nr. 11249/1933 Iunie 7

— —

Se aduce la cunoștința celor interesați că în ziua de 24 Iunie 1933, orele 11 a. m. se va tine licitație publică în localul acestei Prefecturi pentru darea în antrepriză a următoarelor lucrări:

1. Repararea școalei nr. 1 din comuna Mozăceni a cărei valoare după deviz este de 10.800 lei.

2. Lucrările de complectare la școala primară Ziduri din comuna Mozăceni a căror valoare după deviz este de 20300 lei cu drept pentru Prefectură de a se reduce articolele de lucrări prevăzute în deviz.

3. Lucrările pentru continuarea construcției școalei primare nr. 2 din comuna Slobozia a căror valoare dupa deviz este de lei 199999.

4. Lucrările pentru repararea localului de școală nr. 2 din comuna Mozăceni a căror valoare după deviz este de 29898 lei.

Amatorii pot vedea devizele și caetele de sarcini în cancelaria Prefecturei dela orele 8—$12^{1}/_{2}$.

Ofertele de licitație se vor prezenta Comisiunei de licitație în plic la care se va atașa și garanția provizorie de 5% în numerar sau efecte de Stat.

Concurenții pentru a fi admiși la licitajie trebue să facă dovada că îndeplinesc condițiunile cerute de Regulamentul Oficiului central de licitație.

Se atrage atențiunea concurenților că sumele pentru aceste lucrări sunt consemnate și plata lor se va face imediat fără nici nn fel de întârziere.

Dispozițiunile art. 88—110 din legea contabilității publice și art. 31—53 din Reg. Oficiului central de licitații precum și normele publicate în Monitorul Oficial nr. 127 din 4 Iunie 1931, sunt aplicabile acestei licitații.

Nr. 11068, 1933 Iunie 7
p. Prefect, ANTONIU,
Șeful serviciului delegat,
Gh. STĂNESCU.

FEDERALA „ARGEŞ“ — PITEŞTI
CONVOCARE

In conformitate cu art. 31 şi următoarele din statute, se aduce la cunoştinţa unităţilor cooperative federate că, potrivit deciziunii Consiliului Federal din 30 Martie 1933, Adunarea Generală ordinară a Federalei „Argeş“ este convocată pe ziua de **25 Iunie** 1933 ora 9½ dimineaţa, la sediul Federalei, Str. Craiovei Nr. 21 Piteşti, având a elibera şi hotărâ asupra următoarei ordini de zi:
1) Darea de seamă a Consiliului de Administraţie şi Raportul Comisiei Cenzorilor asupra gestiunei pe 1932. 2) Aprobarea bilanţului, a contului de „Profit şi Pierdere“ şi repartizarea beneficiului net pe anul 1932. 3) Descărcarea Consiliului de Administraţie de gestiunea sa. 4) Ratificarea federării membrelor înscrise în 1932. 5) Alegerea a 3 membrii în Consiliul de administraţie în locul D-lor: Pr. M. D. Preoţescu, Gh. N. Protopopescu şi A. Duţeanu cooptat în locul D-lui Petre Baltescu demisionat şi al căror mandat a expirat. 6) Aprobarea cooptării în consiliu federal a D-lor Pârvu Ionescu şi Ion N. Rădulescu în locul decedaţilor Gh. Constantinescu şi Radu Marinescu. 7) Alegerea a 3 Cenzori şi 3 supleanţi. 8) Fixarea sumei maximă de care Federala poate uza de credit la Banca Centrală Cooperativă şi eventual la alte instituţiuni de credit. 9) Fixarea condiţiunilor de primire a depunerilor particulare. 10) Aprobarea bugetului pe anul 1933. 11) Diferite chestiuni privitoare la bunul mers al Federalei şi lămuriri în legătură cu aplicarea legii conversiunii datoriilor agricole. Reprezentarea se va face printr'un membru din Consiliul de Administraţie ales de adunarea generală a unităţii asociate. Unităţile federate, cari nu au ţinut adunarea generală până la 25 Iunie 1933, pot fi reprezentate prin delegaţii aleşi d adunările generale din 1932. Dacă la ora fixată nu se va întruni majoritatea, conform art. 38 din statut, adunarea va avea loc la 4 or după ora primei convocări, adică în aceiaşi zi, la ora 1½ p. m. cu cel puţin ⅓ din numărul total al membrilor. In cazul când nici ceastă oră nu se va putea întruni, adunarea se va ţine în ziua de **9 Iulie** 1933, ora 9½ a. m., fără altă convocare cu aceiaşi ordi de zi şi la acelaşi sediu, ori care va fi numărul membrilor prezenţi. Pentru fiecare grupă de 200 societari sau fracţiune în plus de 1 membrii peste grupă, unitatea asociată având drept la încă un vot delegaţii vor aduce şi o listă nominală cu numărul societarilor, ce tificată de bancă.

Preşedinte, **Iconom Marin D. Preoţescu.** Director, *Petre I. Dumitrescu*

BILANTUL FEDERALEI ARGEŞ
Incheiat la 31 Decembrie 1932

ACTIV.			PASIV.		
Cassa		30996 —	Capital Social		3787000 —
Asociaţi		956225 —	Fond de rezervă statutar		629843 —
Imobile		156710 —	Fond construcţii	347000 —	
Mobilier		77237 —	Fond de prevedere	211000 —	
Participaţiuni Banca Centrală Cooperativă.		430000 —	Fond pentru pensii funcţionari	129370 —	
Efecte Publice şi Acţiuni			Fond pentru opere sociale	255451 —	
Efecte Publice Federala „Argeş“	416675		Fond pentru pagube de răspoi	55383 —	
Efecte Publice spre păstrare	47600		Fond libere	67680 —	
Acţiuni Societatea Electrică Piteşti	27000 —	491275 —	Fond pentru dobânzi datorate	841059 —	1906943 —
Efecte Comerciale Scontate			B. C. Coop. Efecte de plată	25854000 —	
Efecte de primit Credit rulment	28397500 —		B. C. Coop. Efecte reescontate	239700 —	
Efecte de primit porumb Federală	116252 —		B. C. Coop. dobânzi efecte de plată	544234 —	
Efecte de primit credit însămânţări	77678 —		B. C. Coop. Aprovizionarea „A“ 1929	4401481 —	
Div. Efecte de primit în garanţie (seminţe)	56092 —	28647522 —	B. C. Coop. Aprovizionarea „B“ 1929	484668 —	31524083 —
Efecte Comerciale reescontate		239700 —	Depuneri spre fructificare		981693 —
Div. Deb. şi avansuri rambursabile			Eforia Spitalelor Civile		108378 —
Diverşi Debitori	235852 —		Diverşi Creditori		616451
Dobânzi datorate	841059 —		Dobinzi reportate pe 1933		6849 —
Cheltueli rambursabile	21098 —	1098009 —	Impozite datorate		46118 —
Diverşi Debitori şi şi creanţe în urmărire		1249000 —	**Profit şi Pierdere**		34567 —
Banca Centrală Coop. depuneri libere		134093 —			
Imprimate în depozit		47704 —			
Mărfuri Generale		7705 —			
Pădurea Ciomăgeşti Olt		593223 —			
Pagube de Războiu		55383 —			
Dobânzi datorate Efecte de plată		544234 —			
Debitori din aprovizionarea „A“ 1929		4419333 —			
Debitori din aprovizionarea „B“ 1929		463576 —			
CONTURI DE ORDINE		39641925 —			39641925 —
Efecte comerciale în garanţie			**CONTURI DE ORDINE**		
Efecte Comerciale în garanţie	17866500 —		**Deponenţi de Ef. comerciale în garaţie**	38756500 —	
B. C. C. Efecte de plată în garanţie	20890000 —		Depon. de ef. plată în garanţie unităţi coop.		
B. C. C. Efecte de plată	4964000 —		Efecte de plată în garanţie Federală	4964000 —	
B. C. C. Ef. de plată în garanţie reescont.	239700 —	43960200 —	Deponenţi de efecte în garanţie reescontate	239700 —	43960200 —
Diverşi Ef. publice date cu împrumut		279375	**Efecte publice date cu împrumut**		279375 —
Diverşi Efecte publice în garanţie		90000 —	Efecte publice depuse în garanţie		90000 —
Total		44329575 —	Total		44329575 —

PROFIT ŞI PIERDERE
Incheiat la 31 Decembrie 1932

CHELTUELI.			VENITURI.		
Cheltueli de Administraţie			Dobânzi şi Comisioane	955703 —	
a) Cheltueli generale diverse	23708 —		Imprimate	24269 —	
b) Telegraf şi Telefon	10664 —		Risturnă	108720 —	
c) Cheltueli de cancelarie	5691 —		Profit şi Pierdere report din 1931	5088 —	
d) Cheltueli de corespondenţă	6434 —		Chirii	15400 —	1109180 —
e) Incalzit şi luminat	22254 —				
f) Diverse ajutoare	5580 —				
g) Intreţinerea Imobilului	1687 —				
h) Intreţinerea Mobilierului	550 —				
i) Salarii	407500 —				
j) Indemnizaţia Consiliului şi Cenzori	28224 —				
l) Impozite către Stat	77446 —	589738 —			
Dobânzi Ef. de plată B. C. Coop.		464688 —			
Dobânzi depuneri fructificare		20187 —			
Profit şi Pierdere		34567 —			
Total		1109180 —	Total		1109180 —

Preşedinte, **Iconom M. D. Preoţescu**
Director, **Petre I. Dumitrescu** Expert-Contabil

Membrii în consiliu: Gh. Protopopescu, Iconom C. Mărăgineanu, Pr. Vasile Ponovescu, Pârvu Ionescu, Stan Glonţ, Atanase Duţeanu, Ion Rădulescu.

Văzut şi Verificat de noi conform statutelor

Cenzori: C. I. Rădulescu, Ion Andrei, Pr. I. Boştinescu

Contabil, M. D. MUŞAT

Tip. Liga Poporului Ioan I. Iotta Piteşti

ANUL V. — Nr. 100 | 4 PAGINI 3 LEI. | Piteşti, 30 Iunie 1933.

Presa

S'a deschis renumita :—:
GRĂDINĂ DE VARA A RESTAURANTULUI
IOAN GH. TULUCA
:—: STR. ŞERBAN-VODA — PITEŞTI :—:
Grătar special, Bucătărie aleasă, Vinuri din podgoriile propri, Peşte proaspăt servit la cerere, Bere Luther
Muzica militară în fiecare seară—Dans
Preţuri modeste—Local familiar.

Organ independent pentru apărarea intereselor Argeşene

Director: VLAD FURTUNĂ | Redacţia şi Ad-ţia Ziarul „Presa“, Piteşti

Răsmerita Moţilor

Pământul cuprins între munţii Zarandului şi Abrudului, este cel mai glorios colţ al ţării noastre. Sufletul românesc al Ardealului, alterat pe margini în faţa ispitirilor de tot felul, aci a pulsat mai puternic şi mai curat, chiar după o mie de ani de stăpânire. De aci au pornit toate isbucnirile istorice neînfricate, care au arătat lumii întregi fiinţa unui neam ce nu vrea să piară. Cine n'a plâns duperile până la nebunie ale regelui munţilor, cine n'a triumfat de măndrie trecând pe sub gorunul lui Horia, pe lângă roaa schingiuirilor de la Alba, sau pe lângă mormântul Iancului? Ardeaul fără moţi, ce fel de Ardeal ar mai fi? Ei u fost oropsiţii soartei ub vechea stăpânire. Ei au fost săracii, cari ântau lucrând :

Munţii noştrii aur poartă
Noi cerşim din poartă în poartă.

După războiul întririi, cine ca ei s'au burat mai adânc? Cine a ei, au plâns de burie? Dar... *munţii lor,* entru care muriseră leunile Iancului, tot nu rau ai lor... şi în Roânia-Mare, au fost lăţi să cerşească din oartă, în poartă mai eparte... O lege neroaă, condamnă departe... lege neroadă, conmnă pe acest brav por să moară de foae. O lege, dădea viee vitejilor dela Vidra, mâna unui strein. Da, auziţi? lege româască, ucidea zi de zi un popor, cu a cărui istorie s'a mândrit, se tăleşte veşnic!

Cum ar fi stat faţă în faţă fruntaşii politici ai Ardealului, cu Avram Iancu înviat din morţi? Ie-ar fi scuipat în obraz: *„Ruşinea vă mânce obrazul!“*

Iuliu Maniu şi Vaida Voevod, pentru ca să ajungem aci, am luptat, am înebunit şi am murit eu? Voi sunteţi păzitorii legii? A legii care ne fură viaţa noastre, a legii care pustieşte satele, care va dat istoria, ai cărei beneficiari sunteţi voi astăzi?! He, fraţilor, sufletul vostru s'a pierdut în întunericu bogăţiei şi huzurului. Bine, eu mi voi lua iarăşi fluerul şi voiu doini nebun, din deal în deal, până o auzi iarăşi împăratul....

Şi nebun cu cojocul întors pe dos, porneşte Iancu prin cetatea munţilor lui dragi, vorbind singur *în nebunia lui*:

De ce streinii nu înţeleg?!
Cine-a făcut această lege?
Dece împăratul nu ne-aude?!

George Enescu-Bughea

Epilogul fraudelor dela B-ca Sindicatul Viticol din Piteşti

D. judecător Vasile Georgescu, depe lângă tribunalul Argeş, fiind delegat ca procuror pentru cercetarea fraudelor comise la Banca Sindicatului Viticol din Argeş şi Muşcel, din localitate şi despre care ne-am ocupat la timp, a deschis acţiune publică contra consiliului de administraţie şi a comisiunei de cenzori, pentru că au afirmat falş sub scripţiuni de vărsăminte şi au anunţat cu rea credinţă bilanţuri fraudulos stabilite, distribuind dividende neluate din beneficiul real. De asemenea a deschis acţiune publică şi contra fostului contabil al băncei Ion Gölke pentru faptele de mai sus; cum şi pentru falş şi abuz de încredere. Dosarul a fost înaintat tribunalului de Argeş pentru fixarea termenului de judecată.

Sărbătorirea domnului Armand Călinescu

(Realizările făcute după un an de guvernare.— Guvernul se bucură de încrederea coroanei şi de voinţa ţării — spune d-sa)

Organizaţia naţional-ţărănistă din Argeş a sărbătorit Sâmbătă 17 Iunie crt. pe d-l Armand Călinescu, subsecretar de stat la Interne care a împlinit 40 de ani, printr'un banchet dat în sala teatrului comunal din Piteşti.

Au luat parte d-nii subsecretari de Stat M. Ghelmegeanu şi Petre Andrei, d-nii prof. M. Ralea, vice-preşedintele Camerei parlamentarii judeţului Argeş, şi toţi fruntaşii localnici.

Cel dintâi toast l'a rostit d. Armand Călinescu pentru suveran. (Intreaga asistenţă în picioare, a ovaţionat pe suveran.

Au luat apoi cuvântul dn-ii I. Rădulescu, prefectul judeţului, Rătescu, primarul oraşului Niculescu Lungu, senator, general Ştefănescu, Garofoiu, Maior Ştefanovici, Toteanu, Bădescu-Aref, prof. Nanu, în numele tineretului naţional-ţărănesc, dr. Sepianu, Tache Niculescu, deputat, care au arătat munca depusă de sărbătorit în fololosul judeţului, atât în parlament cât şi din punct de vedere administrativ şi şcolar, aducându-i totdeodată călduroase urări.

Doi vechi luptători ţărănişti, Moş Niţă Gheorghe şi învăţătorul Valescu, au evocat figura lui Dobrescu-Argeş, luptele şi suferinţele lui pentru ţărănime, urând sărbătoritului să meargă pe aceiaşi cale.

Intreaga asistenţă în picioare a păstrat un minut de tăcere în memoria precursorului ţărănismului, după propunerea d-lui Călinescu.

Au mai vorbit după aceia d-nii deputaţi N. Penescu, ing. M. Priboianu şi M. Ralea, care au arătat că personalitatea sărbătoritului se explică prin mediul din care a pornit, cuib de ţărani mândri şi dârzi, peste care pluteşte spiritul eroic al lui Dobrescu-Argeş.

D. M. Ghelmegeanu, a amintit că din Argeş a început d-sa activitatea politică. Azi când se întoarce aproape bătrân, găseşte o organizaţie mare şi puternică. Noi partid naţional-ţărănesc — spune d-sa — am realizat unirea dintre boerii de suflet al ţărănimei şi boeria de minte a cărturarilor. Ţărani şi cărturari, noi vom rămâne chiagul partidului. Armand Călinescu este în mijlocul generaţiei lui, cel mai desăvârşit om politic. Are o voinţă tare, este repede în exercitarea ei şi îşi ia totdeauna deplina răspundere.

D. prof. Petre Andrei, subsecretar de Stat şi-a exprimat admiraţia pentru dârzenia ţărănimei Argeşene şi a

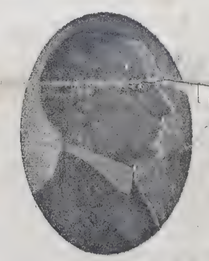

d. Armand Călinescu

reliefat meritele şi talentul şefului organizaţiei naţional-ţărăniste din Argeş.

Răspunsul sărbătoritului

D. Armand Călinescu îndelungat ovaţionat la ridicare şi des întrerupt de aplauze a răspuns următoarele :

Sunt mişcat de sentimentele ce mi-au fost exprimate. Sunt cu atât mai mişcat cu cât văd aci şi pe acei pe care i-am găsit în lupte acum 14 ani când am intrat în viaţa politică şi pe cei tineri, chezăşia viitorului. Văd aci şi foşti prieteni ai lui Dobrescu-Argeş, precursorul ţărănismului. Ce superbă împerechere.

Dintr-o mică organizaţie am ajuns una din cele mai puternice citadele naţional-ţărăniste din ţară. Secretul! El constă în afecţia şefului, care a înlăturat intrigile şi în solidaritatea care a existat tot timpul între membrii organizaţiei.

Mă simt mişcat şi de prezenţa prietenilor mei.

Numai prin munca unită putem realiza programul care ne călăuzeşte.

Declaraţiile politice

Se împlineşte un an de când am revenit la putere. Ce drum spinos am parcurs! Am găsit anul trecut o stare nenorocită : funcţionari şi armata neplătiţi; tezaurul sleit..

Noi am pus ordine în finanţele ţării. Am pus capăt spectacolului nenorocit al bătăii în administraţiile financiare şi al speculării ordonanţelor de plată.

Am pus ordine în finanţe şi am făcut uşurări. Am redus impozitele, taxele comunale, pe păşuni şi transport. Adversarii noştri susţin că am ridicat impozitul când la 38 de ţăran poate dovedi contrariul comparând ceace plăteşte acum şi ceace a plătit anul trecut.

Prin legea conversiunii am dat o soluţie dreaptă şi mai largă problemei datoriilor.

Pe terenul administrativ am depus o muncă stăruitoare. Am găsit anul trecut comisii interimare fără răspundere şi risipitoare. Am găsit lucruri scandaloase. Le-am înlăturat. Am aşezat consilii alese de popor. S'au întocmit bugete chibzuite. Sub trecuta guvernare s'a lucrat scump şi prost. Intr'o inspecţie am găsit o şcoală clădită din cărămidă nearsă şi clădirea unei Legiuni de jandarmi proptită... Au câştigat partizani regimului trecut cari au făcut afacerile.

Noi am cheltuit milioane pentru poduri şi şosele. E o muncă intensă de îmbunătăţire ad-tivă peste tot.

Adversarii noştri ne critică fluturând toate inexactităţile. Nici-o concepţie, niciun program. In acţiunea începută de liberali se şopteşte formula „venim la putere“ pentru a se ridica „moralul“ partizanilor.“...

Lupta adversarilor noştri se bazează pe calomnie, cum s'a desfăşurat calomnia înspecial, în jurul afaceri Skoda.

S'a făcut lucru criminal aruncându-se suspiciuni asupra unei instituţii scumpe nouă şi care e pavăza noastră.

Denunț cu dispreț acea acțiune criminală.

Nu se curmă firul unei guvernări prin inexactități și calomnie. Vom guverna atât timp, cât voința țării se va îmbina cu acea a Coroanei.

Suntem un partid viguros, plin de forțe. Avem fruntași încercați, trecuți prin lupte grele. Avem pe președintele organizației provinciale d. Ion Mihalache, căruia îi trimet salutul nostru, acolo în străinătate, unde poartă imagina vie a țărănimei noastre! D-sa ridică paharul în sănătatea marelui patriot și distinsului șef al partidului d. dr. Al Vaida-Voevod.

A încheiat exprimându-și credința în legăturile indisolubile cu organizația județului..

Locale.

Expoziția șc. profesionale de fete

Duminică 25 Iunie c. s'a deschis în cele patru săli mari ale școalei profesionale de fete din localitate, expoziția de fine de an, unde s'au expus excelente lucrări de croitorie, rufărie, mode și flori artificiale, țesătorie, broderie artistică, desen și artă decorativă, lucrări executate sub conducerea maestrelor doamnele: Ana Filipescu directoarea șc. Tătaru, Ioanid, Rătescu, Boldur, Rădulescu, Machelărache, și a d-relor Demetra Ionescu, Lenuța Marinescu, Josefina Ionescu, Ouncescu. S'au remarcat în deosebi secția broderie artistică sub conducerea d-rei Lenuța Marinescu secția mode și flori artificiale sub conducerea d-rei Demetra Ionescu și secția croitorie a d-nei Ana Filipescu directoarea școalei. Publicul care a vizitat expoziția a reținut numeroase lucrări executate în atelierele școalei și a prezentat cu această ocazie felicitări d-nei Ana Filipescu directoarea școalei pentru frumoasa reușită a expoziției.

SPECTACOLE.

Duminică 2 Iulie 1933, Soc. „NEGOIUL" a vânătorilor din jud. Argeș va da **o Mare Serbare Câmpenească-Vânătorească**, pe platoul Trivales, în dreapta șoselei ce duce în parc. Se va desfășura un bogat program constând din tragere la baloane, ținte, oale de pământ cu bile, trageri de exercițiu la porumbei, trageri de concurs la talere, porumbei etc., între vânători, unde se vor distribui numeroase premii. Restul programului va fi complectat de un bufet aranjat în stil vânătoresc, muzică militară și dans.

Serbarea va avea loc între orele 9^{30}— 21.

Intâlnirea camaradereasca
dela liceul Brătianu din Pitești

La liceul „I. C. Brătianu" din Pitești, promoția de absolvenți din 1923, au sărbătorit eri împlinirea a 10 ani dela terminarea liceului. La această frumoasă aniversare au participat d-nii profesori I. Boerescu fost director al liceului în anul 1923, I. Băiulescu, V. Vestemeanu preot M. Preoțescu, Al. Batist, M. Mihăileanu, Fr. Cherestene actualul director al liceului, C. Albu, Nae Dumitrescu, V. Mândru și I. Oncica,—toți foști profesori ai promoției în clasa VIII a precum și 23 de absolvenți veniți din toate colțurile țării d-nii; V. Vespescu Docent Universitar, N. Ghimpa Magistrat, N. N. Bobancu Farmacist, C. Popescu, Avocat, Dr. Ing. M. Stamatiu Director în Ad-ția C.A.M., M. Nanu profesor Dr. A Păunescu, Dr. C. Popescu din Alba Iulia, Inginer D. Stănescu din Vișeul de Sus, D. Mărcusanu Profesor Șc. Sup. de Comerț Chișinău, Constantin Iordăchescu Avocat București, D-na A. Bran, D-ra E. Zamfirescu, Inginer V. Cristescu, Doctor D. Stan, Dr. P. Gheorghiu, Lt. M. Grecescu, Dr. Gh. Popescu, Dr. V. Angelescu din Galați, Dr. C. Popescu din Alba Iulia Dr. Silberg etc., etc.

La ora 11 a. m. la Biserica Catedrală Sf. Gheorghe, s'a oficiat un parastas pentru pomenirea profesorilor și elevilor dispăruți, de către Păr. M. Preoțescu, fost profesor de religie al seriei asistat de Pr. Diaconescu.

In numele foștilor elevi a vorbit, la biserică d. avocat C. Popescu, evocând figurile luminoase a celor zece profesori azi decedați: I. Cuțui fost director, I. Nenciu căzuți vitejește în războiul pentru întredirea neamului, Gh. Stănescu, N. Apostolescu, M. Căprescu, N. Teohari, R. Macarie, A. Constantinescu, Titu Iliescu și Preot T. Băjenaru. D-sa a amintit și chipurile dragi ale celor cinci colegi dispăruți: H. Bucurescu, C. Ghermănescu, V. Rădulescu, V. Mirea și C. Miu.

După aceia profesori și elevi s'au îndreptat spre Liceul Brătianu, unde fiecare elev și-a reluat pentru o clipă locul în bancă, pe care-l ocupase cu zece ani în urmă. Aci—ca odinioară—d. director Cherestenie a sunat clopotul de intrare în clasă. A fost un moment impresionant.

D. profesor Boerescu fostul director al seriei, a făcut apelul clasei și într'o călduroasă cuvântare a mulțumit, în numele corpului profesorat absolventilor din 1923, pentru frumosul prilej oferit profesorilor de a se întâlni cu fostii elevii după un deceniu.

In numele absolvenților a vorbit d. N. N. Bobancu farmacist, arătând importanța evenimentului. D-sa aduce în numele promoției 1923, ca inițiator al acestei reuniuni, elogii școlii secundare, care reprezintă în viața individului școala formării caracterelor și face din elevii săi vrednici cetățeni al țării.

A mai luat cuvântul și d. V. Vespescu docent universitar, evocând frumoasele amintiri ce leagă pe profesori de foștii elevi.

După ce profesorii și elevi s'au fotografiat în corpore, în fața liceului a urmat un banchet în Parcul Trivalea La masă au rostit toasturi d-nii: dr. A. Păunescu, C. Popescu și C. Iordăchescu în numele foștilor elevi, precum în sunetele armonioase ale orchestrei militare s'a petrecut până seara într'o atmosferă de solidaritate, prietenie și bucurie.

Cu acest prilej foștii elevi din promoția 1923, au înființat un fond, care purtând numele promoției să fie pus la dispoziția directorului liceului pentru ajutorul elevilor săraci.

Informațiuni

☼ **D. Avocat Th. Simionescu a fost numit secretar al Camerei de Muncă din Circ. Pitești.**

☼ Trib. Argeș s. II a scos după rol apelul făcut de d-l Florea Rădulescu și d-na Alexandrina Popp, contra creanțelor funcționarilor Băncei Populare din Pitești.

☼ **In ziua de 18 Iunie c. a avut loc în localul Federalei Argeș, prima adunare generală de constituire a Corp. Contabililor Cooperatori din România, secția Argeș, la care a luat parte și d. Adrian Dumitrescu-Bumbești, decanul corpului contabililor cooperatori din România. Cu această ocazie s'a ales următorul consiliu de administrație:** Al. Stoicescu, Banu Marinescu. St. Crudu, I. Predescu, N. Militaru și Th. Popescu.

☼ d. Ioan Drăgănescu, Directorul B. N. R. din localitate, a fost trecut în aceiași calitate la B. N. R. din Ploești, iar în locul d-sale a venit d. Ion Cosnia dela T. Măgurele.

☼ **Ministerul Muncii a numit pe d-na Stela Nicolescu farmaciată, dirigintă pe lângă serviciul medical al Casei Asigurărilor Sociale din localitate.**

☼ d. Th. Damian, directorul poliției locale, a fost detașat în interes de serviciu pe lângă chestura municipiului București, și comisarul ajutor Vulcan la chestura municipiului Bacău.

☼ **Judecătoria Mixtă Pitești a condamnat la câte 15 zile închisoare corecțională pe Ioan Gheorghiu și Sisoe Rădulescu, conducătorii băncei „Trivalea" din localitate, pentrucă au ultragiat în ședință publică a Tribunalului, pe avocatul T. Simionescu care susținea reclamațiunea sătenilor V. Baibarac contra sus numitei bănci.**

☼ *Bresla frizerilor din localitate, ne trimete o intâmpinare cu privire la articolul: O specula nerușinată, semnat de colaboratorul nostru d. Nemesis, și apărut în numărul trecut, la care răspundem că articolul nu se referă la frizerii din centru orașului, cari au instalații higienice și corespund cerințelor actuale, ci la cei dela periferiile orașului, pentru care autoritățile sanitare au datoria de ai obliga ca pentru prețul ce-l percep pentru un servit, să aibă instalații higenice, corespunzătoare cerințelor actuale.*

☼ **Din comuna Șuici-Argeș, ne vine o plângere a multor locuitori, contra medicului dela dispensarul de acolo, dr. Leiba Schweiberg, care pentru serviciile pe care funcțiunile de medic și legea îl obligă să le facă, pretinde recompense, ce nu sunt înscrise în lege.**

Astfel locuitorii ni se plâng că dacă au nevoe de un praf de chinină ori de unul de limbrici, numitul doctor nu le pune la dispoziție aceste medicamente, până nu i se dă câte 8—10 ouă pentru un praf de chinină, care în comerț costă 3 lei iar pe numitul doctor nu-i costă nici un ban, fiindu-i date medicamentele de stat, pentru locuitori. Studentul Const. Solomon, din acea comună ni se plânge că având nevoe de un certificat medical pentru examen, numitul doctor i-a cerut 500 lei pentru a-i elibera certificatul de care are nevoe.

Prefectura Județului Argeș
Serv. Ad-ției Generale

PUBLICAȚIUNE

Se aduce la cunoștința celor interesați că în ziua de 15 Iulie 1933, orele 11 dimineața se va ține licitație publică în localul acestei Prefecturi, pentru darea în antrepriză a lucrărei pentru aprovizionarea a 801 m. c. pietriș ciuruit pe drumul județean Prislop Cocu-Morărești, km. 0—35+500 în valoare de lei 211.730.

Licitația se va ține în conformitate cu art. 88—110 din legea contabilității publice, Regulamentul Oficiului Central de Licitații și normele publicate în Monitorul Oficial Nr. 127 din 4 Iunie 1931.

Toate persoanele cari vor lua parte la licitație, vor depune pe lângă ofertă și o garanție de 5 la sută din valuarea oferită, iar oferta se va face numai în conformitate cu caetul de sarcini, cari pot fi văzute împreună cu devizele în fiecare zi, de lucru, între orele 8—13, dimineața, în localul Serviciului Județean de Drumuri din Pitești, strada Egalității.

Prefect, Ionel Rădulescu.
Șeful Serv. delegat, G. Stănescu

Creonări

Nu-mi strica frisura

Eleganța și bunul simț sunt specifice oamenilor cu bună educație. Dela felul cum se poartă omul în diverse împrejurări mici ale vieții cunoști sorgintea educației lui și binecuvântezi brațele care au legănat copilăria unui astfel de om.

Istoria amintește cazul cutărei regine care la eșafod fiind dusă și întrebată ce dorință ultimă are, ea spuse:

– Vreau ca ce-l ce-mi va servi de călău să meargă mai întâi la bal, să se bărbierească frumos să-și primenească corpul și apoi să se prezinte pentru a mă ucide.

Fiind nobilă de sânge ea cerea oarecare eleganță chiar călăului său.

Mie personal îmi repugnă oamenii care au trăit frumos, dar care nu se pregătesc să și moară frumos.

De aceste lucruri mi-am adus aminte cu ocazia morții unui distins profesor, fiu de țăran. A trăit frumos dar a murit urât, urât de tot!

Profesorul Dissescu și dr. Minovici care au stăruit pentru înființarea crematoriului din București, au lăsat cu limbă de moarte să nu fie incinerați. Și nu au fost incinerați? Au trăit frumos și au murit frumos.

Nu tot așa a fost cazul cu profesorul de curând decedat. Moartea frumoasă încoronează o viață frumoasă.

Finis coronat opus!

Omul a cărui viață nu a fost minciună va muri frumos.

Nici un păr din frisura trecutului lui nu va fi atins prin moarte.

Un astfel de om ar putea spune marelui călău: Taie-mi capul, dar nu-mi strica frisura.

Econ. Dr. I. C. Boldie

Cinema Aquila

Prezintă cu începere de Luni 3 Iulie în folosul sanatorului P.T.T.

Capod'opera Cinematografiei Franceze

Cele două orfeline

cu Gabriel Gabrio
Renee Saint-Cyr, etc,.

D. C. Argetoianu și monopolul alcoolului

(Ce este Inflația? Despre monopolul spirtului. – Declarații făcute ziarului Presa)

D. C. Argetoianu șeful partidului „Uniunii agrare", luând parte la întrunirea dela Drăgășani (Vâlcea) a fost invitat la o consfătuire de către d. căpitan Al. Seltea președintele prunarilor din țară și șeful organizații Uniuni Agrare din Argeș, la mosia sa dela Bujoreni-Vâlcea, la care au luat parte delegații din județele Argeș, Vâlcea, Gorj, Dolj și Olt. Cu această ocazie, d-sa a făcut ziarului nostru următoarele declarații:

Monopolul alcoolului

„Spirtul nu trebue scos. Monopolul este excelent pentrucă legea monopolului a fost așa făcută, încât permite toate formele de comerț, de valorificare ale tuturor categorilor de alcool. Direcțiunea monopolului poate fixa prețul tuturor categoriilor de spirt, poate să le dea întrebuințarea care o vrea așa încât ori care ar fi politica unui guvern, ea poate să fie înfăptuită prin mijloacele monopolului.

Intrucât mă privește, au mai declarat în totdeauna că pentru băuturile spirtoase trebue întrebuințat mai întâi de toate alcoolul din fructe, și numai în cazul când n'ar ajunge să fie întrebuințat și alcolul din cereale.

In rezumat nu e nevoe de nici o lege nouă în materie de alcool. E nevoe numai de o politică inteligentă din partea ministerului de finanțe, în manipularea diverselor categorii de alcool.

Despre inflație

Inflația nu poate fi un punct de program. Inflația este o nenorocire contra căreia trebue să lupți cât poți. Cine poate fi însă sigur că ea nu va veni, dată fiind nenorocita prelungire a crizei? Și dacă va veni ea trebuie să ne găsească pregătiți.

Iată dece mă gândesc din când în când, la raporturile economico-monetare, pe care le-ar putea determina o nedorită scădere și înmulțire a monedei noastre.

Dar această chestiune este prea complicată pentru a putea fi tratată în câteva cuvinte.

Iată dece mă opresc la aceste considerațiuni generale.

Vlad Furtună

SPORTIVE.

Sporting-Club-C. F. R.-Buc. 3-3 (1-1)

Duminică 25 Iunie crt. a avut loc pe arena de sport a societății Sporting-Club din localitate în prezența a 1000 spectatori un Macht de Foot-Ball între echipele Sporting-Club Pitești și C. F. R. București. La fluerul arbitrului Bauer din București,

SPORTING aliniază următoarea formație: Nicolescu, Voica, Tuță, Popp, Egeddy, Saimoiraghi, Badiu, Ionescu-Găvana, Ștefănescu, Alexandrescu și Stelan.

C.F.R. Forran, Copaci, Pârvulescu, Șerb, Munteanu, Tudor, Internaționalul Boroș, Florescu, Boblea, Internaționalul Barbu II și Gaiducovici.

Au marcat în primul mitemps dela (C.F.R.) Boblea în (m. 30) și Badiu dela (Sp.-Club) în m. 38.

In mi-temps II Sporting-Club a furnizat un joc extrem de periculos oaspeților reușind să ridice scorul la 3-1 în m. 20 șim. 34 prin Alexandrescu și Ionescu-Găvana. In ultimele 5 minute datorită unei deplasări greșite a fundașului Voica dela gazde, C.F.R. reușește să egaleze prin internaționalii Boroș și Barbu II în m. 40 și 43. Ambele echipe au furnizat un joc excelent.

Arbitru Bauer-București corect.

Primăria com. Urb. Pitești
Serviciul Administrativ

PUBLICAȚII

Se aduce la cunoștința celor interesați, că în ziua de 6 Iulie 1933, ora 10 dim., se va ține licitație. cu termen de urgență în localul acestei primării, cu oferte conform legei contabilității publice, pentru darea în antrepriză a următoarelor lucrări și aprovizionări de materiale și anume:

1). Pentru furnizarea a 1000 m. p. de pavele de granit s'au bazalt de 18 | 18 | 14 cm. sau 16 | 20 | 14 cm. predată în Gara Pitești. necesară pentru pavarea părței căruțabile numai a centrului de 4 m. lățime a străzei Șerban-Voda din oraș pe porțiunea dintre str. Babic și str. Negru-Vodă, în sumă de lei 450000.

2). pentru executarea cu pavale mari de granit, furnizate de Primărie, a părței căruțabile a centrului de 4 metri lățime a stradei Șerban-Vodă, pe porțiunea dintre str. Babic și str. N.-Vodă din oraș; în sumă de lei 50000. 3). Pentru pavarea cu bolovani de râu a str. G-ral Slăniceanu (fosta Smeurei), până la cimitirul Sf. Gheorghe din oraș, porțiunea căruțabilă, în lățime de 3 m, și pe o suprafață de 2650 m. p. în sumă de lei 132500. 4). Pentru facerea unui trotuar cu rigola de bolovani de râu, pe stradela Cimitirul Eroilor din oraș 1100 m. p. în sumă de lei 55000. 5). Pentru executarea unui trotuar cu rigola de bolovani de râu, pe str. Cimitirul Sf. Gheorghe (fundătură), 150 m. p. în sumă de lei 7500. 6). Pentru executarea unui trotuar cu rigola de bolovani de râu, pe prelungirea str. Cimitirul Sf. Gheorghe din oraș, spre Școala Normală de fete, 190 m. p. în sumă de lei 9500. 7). Pentru ezecutarea de pavaj de bolovani de râu, pe str. Cimitirul Sf. Gheorghe din oraș 1000 m. p. în sumă de lei 50000. 8). Pentru executarea pavajului de bolovani de râu, pe str. Matei-Basarab din oraș, 1960 m. p. în sumă de lei 98000 și 9). Pentru furnizarea și întinderea a 457 metri cubi de pietiș, în grosime de 2 | 6 cm. înfiguri de 2 m. c. fiecare pe diferite strade din oraș, după cum se arată în deviz, în sumă de lei 54840.

Nr. 7010 | 931 Iunie 16.

Primar, Const. Rătescu,
Secretar General,
Gh. M. Georgescu,

în sumă de lei 99000. 3). Pentru pavarea cu bolovani de râu a str. Cloșești din oraș până la linia c.f.r. 1900 m. p. în sumă de lei 95000. 4). Pentru refacerea pavajului de bolovani pe str. Șerban-Vodă, porțiunea dintre str. Babic și N.-Vodă, porțiunile după margini coprinse între bordură și partea căruțabilă, care se pavează cu pavele mari, 1000 m. p. în sumă de lei 35000. 5). Pentru executarea pavajului de bolovani de râu pe prelungirea str. Gh. Lazăr din din oraș, 600 m. p. în sumă de lei 30000. 6). Pentru repararea trotuarelor de asfalt pe str. Craiovei din oraș, 800 m. p. în sumă de lei 80000. 7). Pentru repararea trotuarului de asfalt pe str. Trivalea din oraș, 950 m.p. în sumă de lei 95000. 8). Pentru repararea trotuarului de asfalt pe str. Primăverei, dela str. Egalității la B-rdul Carol din oraș, 220 m. p. în sumă de lei 33000. și 9). Pentru executarea unui trotuar de asfalt, prelungirea Gh. Lazăr din oraș, 140 m. p. în sumă de lei 35000.

Nr. 7008 | 933 Iunie 16.

Se aduce la cunoștința celor interesați, că în ziua de 5 Iulie 1933, ora 10 dim. se va ține licitație cu termen de urgență în localul acestei Primării, cu oferte conform legei contabilității publice, pentru darea în antrepriză a următoarelor lucrări și aprovizionări de materiale și anume:

1). Pentru furnizarea a 1000 m. p. de pavele de granit s'au bazalt de 18 | 18 | 14 cm. sau 16 | 20 | 14 cm. predată în Gara Pitești. necesară pentru pavarea părței căruțabile numai a centrului de 4 m. lățime a străzei Șerban-Voda din oraș pe porțiunea dintre str. Babic și str. Negru-Vodă, în sumă de lei 450000.

2). pentru executarea cu pavale mari de granit, furnizate de Primărie, a părței căruțabile a centrului de 4 metri lățime a stradei Șerban-Vodă, pe porțiunea dintre str. Babic și str. N.-Vodă din oraș; în sumă de lei 50000. 3). Pentru pavarea cu bolovani de râu a str. G-ral Slăniceanu (fosta Smeurei), până la cimitirul Sf. Gheorghe din oraș, porțiunea căruțabilă, în lățime de 3 m, și pe o suprafață de 2650 m. p. în sumă de lei 132500. 4). Pentru facerea unui trotuar cu rigola de bolovani de râu, pe stradela Cimitirul Eroilor din oraș 1100 m. p. în sumă de lei 55000. 5). Pentru executarea unui trotuar cu rigola de bolovani de râu, pe str. Cimitirul Sf. Gheorghe (fundătură), 150 m. p. în sumă de lei 7500. 6). Pentru executarea unui trotuar cu rigola de bolovani de râu, pe prelungirea str. Cimitirul Sf. Gheorghe din oraș, spre Școala Normală de fete, 190 m. p. în sumă de lei 9500. 7). Pentru ezecutarea de pavaj de bolovani de râu, pe str. Cimitirul Sf. Gheorghe din oraș 1000 m. p. în sumă de lei 50000. 8). Pentru executarea pavajului de bolovani de râu, pe str. Matei-Basarab din oraș, 1960 m. p. în sumă de lei 98000 și 9). Pentru furnizarea și întinderea a 457 metri cubi de pietiș, în grosime de 2 | 6 cm. înfiguri de 2 m. c. fiecare pe diferite strade din oraș, după cum se arată în deviz, în sumă de lei 54840.

Nr. 7010 | 931 Iunie 16.

Primar, Const. Rătescu,
Secretar General,
Gh. M. Georgescu,

Serbarea de fine de an a
Școalei Normale de băeți din Pitești

In ziua de 18 Iunie a. c. s'a serbat la Școala Normală de băeți din Pitești, cu deosebită solemnitate, închiderea anului școlar, în prezența unei numeroase și distinse asistențe.

Programul a fost compus din coruri și cântece naționale, executate de elevi Școalei Normale precum și din recitări și coruri executate de elevii școalei de aplicație depe lângă Școala Normală.

O foarte frumoasă impresie, manifestată prin călduroase aplauze, a făcut gestul Doamnei Tatiana Bobancu, președinta Ateneului Popular „Ionescu Gion" din localitate, care a donat un număr de 42 de exemplare din lucrarea „Patrie și Neam" de dl profesor universitar Marin Ștefănescu, spre a fi împărțite ca premii noilor absolvenți ai școalei.

După împărțirea premiilor, de către primarul Rașului, d. C. Rătescu, directorul școalei d. Radu Petre, a arătat că [illegible] premiilor trebue socotită ca o sărbătoare națională fiindcă prin ea se sărbătorește munca și răsplătirea ei. Serbarea premilor introduce în școală un principiu de înaltă moralitate intelectuală.

Cu emoție adâncă și în cuvinte pline de caldă duioșie d. Radu Petre, arată apoi înfăptuirile ce s'au realizat la școala d-sale și apoi spune școlarilor:

Acest viitor, a fost sfărâmat printr'o decizie ministerială, care a hotărât ca această școală să-și înceteze activitatea pe ziua de 1 Septembrie 1933.

S'a spulberat deci un elan, s'a spulberat o creație a unei organizații rodioare toți ar fi trebuit să se descopere, chiar și vrăjmașii, fiindcă pier neamurile unde se nesocotește munca și spiritul dreptății.

N'a mai fost o despărțire de o vară, pentru ca în toamnă să se înnoade la loc firul activității întrerupte, a fost despărțirea definitivă de școală înălțată de ei și părinții lor, a fost despărțirea de munca lor în care fiecare pusese o farâmă de suflet.

Adresându-se profesorilor le mulțumește de ajutorul pe care fiecare a înțeles să-l dea pentru înălțarea școalei și sfătuește pe elevi să nu-și piardă încrederea.

După serbare publicul a vizitat școala de aplicație, unde s'au aplicat cu uimitor succes numeroase metode și principii pedagogice, de către vrednicii învățători George Enescu și I. Voicilă.

Pentru frumoasele realizări ale principilor școalei active și creatoare s'au adus bine meritate elogii.

Deasemenea s'a mai vizitat întreg localul școalei înzestrat cu mobilier nou și adoptat cerințelor pedagogice, laboratorile școalei, muzeul etnografic operă de covârșitoare importanță națională și dovedită valoare educativă, precum și expoziția de lucru manual, unde s'au admirat obiecte artistic lucrate de elevii normaliști. Cum marea majoritate a acestor obiecte sunt obiecte necesare uzuale, publicul a cumpărat chiar din ele, ducând o frumoasă amintire dela o instituție [illegible] nu trebue să piară.

Concordatul Băncei Populare din Pitești

Banca Populară din Pitești, în urma respingerei concordatului de către Trib. Argeș s. II-a a făcut apel contra sentinței Trib. Apelul a fost motivat de faptul că printr'o eroare nu s'a socotit în activ portofoliul reescontat la B.N.R. și ca atare banca n'ar avea un activ pentru garantarea ratelor concordatoare.

Credem a ști că înalta curte de apel va soluționa favorabil apelul, deoarece din bilanțul depus la dosar se poate vedea că banca are un activ destul de mare. Sentința dată va fi o răsplată bine meritată pentru această instituție, care de mai bine de 30 ani a jucat un rol preponderent în viața economică a jud. Argeș.

Duminică 9 Iulie c., la orele 10 a. m. va avea loc în sala Aquila din localitate, conferința d-lui Gr. T. Coandă despre: UN NOU SISTEM MONETAR. Intrarea liberă.

Instalarea membrilor Camerei de muncă din localitate

Cuvântările d-lor Armand Călinescu subsecretar de Stat şi Mişu Enescu director G-ral al Casei Centrale.

Sâmbătă 17 Iunie a avut loc instalarea membrilor Camerei de muncă din circ. Piteşti, care cuprinde judeţele: Argeş, Muşcel şi Olt.

Festivitatea s'a desfăşurat în noul local al asigurărilor sociale, din str. Brătianu.

Au luat parte d-nii: Armand Călinescu, subsecretar de stat la interne, Mişu Enescu, directorul general al asigurărilor sociale, Stavri Cunescu, director general al muncii, I. Aronescu, prim-preşedinte al Trib. Argeş, Ionel Rădulescu, prefectul jud.; C. Rătescu, primarul oraşului; Alex. Samoilă, consilier tehnic al Camerelor de muncă; Georgian, inspector general în ministerul muncii; Tache Nicolescu, deputat, toţi membrii Camerei de muncă şi un mare număr de meseriaşi, funcţionari comerciali şi muncitori.

Membri Camerei de muncă au depus apoi jurământul în faţa d-lui consilier I. Aronescu, primul-preşedinte al tribunalului, care a prezidat instalarea.

Cel dintâi ia cuvântul d. STAVRICUNESCU, directorul general al muncii, care arată că prin înfiinţarea Camerii de muncă se completează instituţiile de reprezentare profesională.

Vorbeşte de ultimile legiuiri sociale făcute de d. ministru D. R. Ioaniţescu: legea jurisdicţiei muncei şi legea asigurărilor sociale, care legi împreună cu Camerele de muncă completează legislaţia noastră socială.

Cere membrilor Camerelor de muncă să lupte pentru prosperarea acestei noui instituţiuni.

Arată regretul ce-l are d. D. R. Ioanitescu că n'a putut să participe la această solemnitate şi urează isbândă.

D. TRAIAN NOVACOVICI, aduce mulţumiri d-lui ministru D. R. Ioaniţescu, care a dat fiinţă acestui proect. Face un istoric al Camerelor de muncă şi îăgăduieşte că va lupta pentru ca ele să-şi păstreze un caracter pur profesional.

D. NAE POPESCU, aduce mulţumiri guvernului care a venit cu această lege şi d-lui subsecretar de stat Călinescu care s'a coborât în mijlocul clasei muncitoare.

D. MIŞU ENESCU, director general al Casei centrale a asigurărilor sociale, arată ataşamentul şi dragostea ce poartă acestui judeţ, ceeace îl obligă să nu lipsească dela această solemnitate. In calitate de conducător al Casei centrale şi de luptător în favoarea legiuirilor înfăptuite în ultimul timp, se simte obligat să facă un mic istoric al legislaţiei Camerei de muncă, arătând necesitatea şi marea ei importanţă. Spune că a fost noroc că la ministerul muncii s'a făcut politică mai puţină decât la celelalte departamente. Datorită în mare parte şi acestui lucru, s'au putut înfăptui legi care au schimbat fundamental legislaţia uvrieră la noi în ţară.

Aduce omagii operei legislative a d-lui ministru D. R. Ioanitescu, care este un neclintit şi neobosit prieten al muncitorimii.

D. ALEXANDRU SAMOILĂ, consilier te[illegible] Camerei de muncă, [illegible] însemnătatea zilei de astăzi pentru meseriaşii şi muncitorii din circumscripţia Camerei de muncă din Piteşti.

D. AR. CĂLINESCU, subsecretar de stat la interne, urează tot sporul, Camerei pentru fericirea celor nevoiaşi.

Promite tot concursul său pentru prosperarea Camerei de muncă Piteşti.

Şedinţa deconstituire

După cuvântări membrii Camerei au procedat la alegerea comitetului general şi a comitetelor celor 3 secţiuni,.

Şedinţa a fost prezidată de d. Al. Samoilă, consilier tehnic care a dat lămuriri asupra modului cum urmează să se procedeze la alegerea acestor comitete.

Prin vot secret s'a ales comitetul general cu d-nii: Traian Novacovici, preşedinte; Ştefan Purcăreanu, vice-preşedinte, secţia salariaţilor industriali: Costică Popescu, vice-preşedinte secţia patroni şi I. Niculescu, contabil e preşedinte la secţia salariaţilor comerciali.

D. TRAIAN NOVACOVICI, preşedintele Camerei de muncă, a rostit apoi o cuvântare mulţumind pentru alegerea sa în această demnitate, asigurând pe membrii Camerei că va depune toată puterea sa de muncă pentru propăşirea acestei instituţii.

Anchetele noastre

Gangsterii Industriei Textile Găvana-Argeş

(Pârâe şandramaua--Cine speculează muncitorii români– Focarul de infecţie al căminului – Ce spune raportul Camerei de muncă–Cum lucrează bestia?)

In reportagiile trecute ale ziarului am demascat faptele ce se comit de câtva timp la industria textilă „Găvana" fapte care au produs o vie consternare în rândurile opiniei publice, dat fiind că la această industrie elementul românesc este speculat în modul cel mai ruşinos şi pe faţă, în văzul acelor care sunt chemaţi să ia măsuri în consecinţă.

Pârae Şandramaua

Nu mult după ce noi am deschis focul contra acestei industrii parazitare—am remarcat un efect salutar prin faptul că lucrătorii încurajaţi de demascarea conducătorilor din această industrie, au început se mişte, reclam drepturile şi amenînţând cu grevă generală dacă nu li se vor satisface doleanţele.

Un asemenea caz î[illegible] semnalăm în persoan[illegible] maestrului ţesător Alberto Crippa, care fiind angajat la 15 Aprilie 1933 cu contract de muncă pe un an a fost concediat pe ziua de 31 Mai crt. fapt care l-a determinat să se adreseze justiţiei cerând suma de 95.550 dreptul de salariu pe timp de un an, şi aplicarea sechestrului asigurător conf. art. 122 din legea contractelor de muncă, sechestru care sa şi aplicat. Ca urmare la aceasta, alţi lucrători care nu şi-au primit salariile au făcut cereri în justiţiei: iar soc. Naţională de Credit Industrial din Bucureşti, a aplicat un sechestru asigurător fabricei pentru suma de 13.000.000 lei pe care fabrica o datorează susnumitei soci[illegible] tăţi.

Cine speculează muncitorii români?

Conducătorii fabricei cari sunt în mare parte străini- pentru a fi puşi la adăpost de un eventual control sau şicane din partea organelor de control ale ministerului Muncii, au găsit cu cale să angajeze de formă un funcţionar care este rudă directă cu inspectorul Narly dela inspectoratul muncii din Târgovişte şi care primeşte pentru protecţia muncitorilor români frumoasa sumă de 30000 lei lunar, salariu care din informaţiunile ce le avem intră în pung[illegible] icitului inspector, ca[illegible] re a găsit cu cale că atunci când a fost invitat de delegaţii camerei de muncă din circ. Piteşti să dea relaţii cu ocazia anchetei întreprinsă în fabrică, a refuzat să se prezinte fără a motiva temeiul acestui refuz.

Delegaţii camerei de muncă şi-au continuat ancheta întocmind un raport pe care l-au înaintat ministerului Muncei şi în care constată că la această fabrică, sunt întrebuinţaţi lucrători de 14–16 ani cari lucrează fără întrerupe[illegible] re 11 ore, lucru nepe[illegible] s de legea pentru pro[illegible] ţia muncei indigen[illegible]

Căminul în infecţie şi lipsă de ajutor medical

Ca la toate industriile mari fabrica este obligată să aibă la dispoziţie un post de prim ajutor medical pentru cazuri de accidente, ceea ce fabrica nu-l are, cum şi un cămin care serveşte pentru odihna lucrătorilor.

Căminul fabricei se află într'o stare de neagră mizerie, infecţia a întrecut ceia ce poate concepe o minte omenească. Nimeni nu s'a sezizat, nici chiar organele sanitare, cari au datoria să constate starea insalubră a localului, şi focarul de infecţie pe care conducătorii fabricei îl pun la dispoziţia vlăstarelor tinere, care îşi odihnesc trupurile istovite de muncă.

In numerele ce vor [illegible] a vom descrie fapte pe care bestia Ciurnowschi le săvârşeşte în birourile fabricei cu unele funcţionare de tristă reputaţie ca: d-rele D. T. L. şi F. în complicitate cu Moise Wodovăţ casierul fabricei care în Tighina aducea bagajele dela gară şi ştergea ghetele pietonilor, şi astăzi sfidează fără bun simţ munca altora din al cărui venit plătesc poftele bestiale ale gangsterilor industriei din Găvana.

Primăria com. Urbei Piteşti
Serviciul Administrativ

PUBLICAŢII

Se aduce la cunoştinţa celor interesaţi, că în ziua de 7 Iulie 1933, ora 10 dim., se va ţine licitaţie, cu termen de urgenţă, în localul acestei primării, cu oferte închise şi sigilate, fără drept de supra oferte, conform legei contabilităţei publice, pentru darea în antrepriză a următoarelor lucrări şi anume: 1). Pentru pavarea cu bolovani de râu a str. Fraţi–Goleşti din oraş, pe porţiunea între str. Smârdan şi cimitirul Armenesc, 1950 m. p. în sumă de lei 97000. 2). Pentru executarea pavajului de bolovani de râu, pe stradela între Fraţi-Goleşti şi B-rdul Elisabeta, la bariera veche, 1100 m. p. în sumă de lei 55000. 3). Pentru executarea unui trotuar de bolovani de râu, pe stradela Tudor Vladimirescu, din oraş 220 m. p. în sumă de lei 11000. 4). Pentru pavarea stradei Costache-Negri din oraş, cu bolovani de râu, porţiunea dela Obor până în str. Răurilor, 1250 m. p, în sumă de lei 87500. 5). Pentru executarea pavajului de bolovani de râu, pe str. Călugăreni din oraş, 975 m. p. în sumă de lei 48750. 6). Pentru executarea unui trotuar de bolovani de râu pe str. Fundătura Călugăreni din oraş 300 m.p. în sumă de lei 15000 şi 7). Pentru executarea unui trotuar de bolovani de râu, pe str. Delavrancea din oraş 300 m. p. în sumă de lei 15000.

Licitaţiile se vor ţine pentru fie[illegible]care lucrare în parte.

[illegible]oate aceste lucrări, se vor [illegible]executa conform devizelor şi [illegible]aete de sarcini, întocmite de [illegible]erviciul Technic al comunei şi caet de sarcini tip, publicate în M. Oficial Nr, 183 din 9 August 1931, şi pe care d-nii antreprenori le pot vedea şi lua cunoştinţă în ori-ce zi de lucru în cancelaria primăriei.

Toate persoanele, care vor lua parte la licitaţie, vor depune o garanţie de lei 5 lasută, din valoarea lucrărilor, vor dovedi cu acte că are firmă înscriaă la Trib. şi certificate că au făcut lucrări simi[illegible]are, iar ofertele se vor face numai în conformitate cu caetele de scrcini.

Licitaţiile se vor ţine în conformitate cu art. 88–110 inclusiv din legea contabilităţei publice, Regulamentul Oficiului central de licitaţie şi normele publicate în Monitorul Oficial Nr. 127 din 4 Iunie 1931.

Nr. 7009 | 933 Iunie 16.

Se publică spre cunoştinţa amatorilor că în ziua de 4 Iulie 1933, ora 10 dim., se va ţine licitaţie în localul acestei primării, cu oferte închise şi sigilate, fără drept de supra oferte, conform legei comptabilităţei publice pentru închirierea prăvăliei cu nr. 20, de măcelărie din hala pieţei oraşului pe termen de un an cu începere dela data facerei contractului.

Această închiriere se face în contul fostului chiriaş, Jean Vasilescu.

Ofertele vor fi însoţite de garanţia legală, iar concurenţii vor dovedi cu acte că are firmă înscrisă la Trib.

Art. 88–110 din legea comptabilităţei publice, sunt aplicabile acestei licitaţiuni.

Nr. 6074 | 1933 Iunie 15.

Primar, Const. Rătescu
Secretar General,
Gh. M. Georgescu

Tipografia „Liga Poporului" I. Iotta, P[illegible]

ANUL V seria II Nr. 101 — 4 PAGINI 3 LEI. — Sâmbătă 15 Iulie 1933.

Presa

S'a deschis renumită :–:
GRĂDINĂ DE VARA A RESTAURANTULUI
IOAN GH. TULUCA
:–: STR. ŞERBAN-VODA–PITEŞTI :–:
Grătar special, Bucătărie aleasă, Vinuri din podgoriile proprii, Peşte proaspăt servit la cerere, Bere Luther
— Muzica militară în fiecare seară —
Preţuri modeste—Local familiar.

Organ independent pentru apărarea intereselor argeşene
Director: VLAD FURTUNĂ — Redacţia şi Ad-ţia Ziarul „Presa", Piteşti

Un luptător ardelean

Se împlinesc o sută de ani de la naşterea lui Visarion Roman, om de cultură şi acţiune al Ardealului, în veacul trecut, al cărui nume e legat de lupta pentru deşteptarea şi organizarea vieţii naţionale a poporului de peste munţi.

Născut la 1833 în comuna Senca din judeţul Târnava-Mică, el a trăit în epoca cea mai impresionabilă şi hotărâtoare a vârstei omului, aceia a adolescenţei, mişcarea revoluţionară şi naţională dela 1848.

A studiat în diferite oraşe ardelene, terminând la Sibiu unde şi-a luat licenţa în teologie. Activitatea lui de pedagog şi publicist susţinută cu tenacitate, l-a adus în curând la o situaţie de răspundere în viaţa culturală şi politică a locului.

Numele lui e legat de acele cunoscute manuale didactice, prelucrate după criterii pedagogice şi naţionale, pentru uzul şcolii române, după originale străine, de a căror editare şi răspândire, apoi el s'a ocupat în deosebi. Este o figură reprezentativă a curentului didactic ardelean care a dat vieţii noastre culturale, mai ales la începuturile ei, adevărate cadre sufleteşti de răspândire.

In afară de activitatea lui cărturărească, publicistică şi pedagogică, el a fost statornic preocupat de ridicarea economică a Ardelenilor, reuşid în această privinţă să fie realizatorul primului institut de credit cu capital românesc de peste munţi. Acest lucru e un titlu istoric deosebit de important, al activităţii lui prin viabilitatea pe care era chemat s'o aibă acest institut, care este actuala bancă „Albina" din Sibiu.

Guvernul unguresc şi ministrul de finanţe din Buda Pesta nu privea favorabil înfiinţarea unui instrument românesc de securitate economică. Cu concursul fraţilor Mocioni, a lui Timotei Cipariu, Iacob Bologa, I. Hannia, Paul Dunca şi alţii reuşeşte la 1871 să învingă obstacolele şi să facă să fie aprobate statutele institutului care a luat naştere sub numele de „Institutul de credit şi economie Albina".

Idealismul ardelenilor care e forma moderă a forţei croismului social de totdeauna, el le dubla de o operă de pozitivism organizator economic. Sensul nouei instituţii era acesta, şi pilda a avut urmări.

Băncile ardelene care s'au creiat pe urmă au întărit mult poziţia etnică a Românilor de peste munţi, poziţie care astăzi trebue să devie – pe acest plan economic – heghemonică.

Multe bunuri ale Ardealului sunt încă în mâinile străinilor şi singura justificare istorică a unei politici ireverente brutale şi neclare, lipsită de tactul organic al vechiului partid naţional, va fi capacitatea ei de a pune stăpânire legală pe aceste bunuri.

Comemorarea lui Visarion Roman cărturarul şi îndrumătorul naţional din falanga cea mai frumoasă a luptătorilor ardeleni va da încă odată prilej oraşului Sibiu de a se distinge ca oraş al cultului celui mai însufleţit şi dedicat oamenilor reprezentativi ai Ardealului.

Dragoş Vrânceanu

Realizările edilitare ale Judeţului Argeş

(De vorbă cu d. Ionel Rădulescu, prefectul judeţului.– Zece luni de activitate edilitară judeţeană

d. Ionel Rădulescu prefectul judeţului Argeş a convocat în sala de şedinţe a prefecturei pe reprezentanţii presei locale şi cotidiene cărora le-a făcut următoarele declaraţii asupra activităţii edilitare a prefecturei de Argeş, realizări înfăptuite de d-sa în 10 luni de activitate judeţeană:

—La venirea mea ca Prefect al acestui judeţ — 10 Iunie 1932—am constatat cu regret starea tristă în care se găsea judeţul. din toate punctele de vedere: administrativ, financiar, economic şi technic al drumurilor; cu toate că atât în serviciile din administraţia centrală o judeţului, cât şi cele exterioare funcţionat acelaş personal ca şi cel existent.

Deci prima mea grije a fost să pun ordine în administraţie şi personal care lăsa foarte mult de dorit.

Am început apoi cu prima lucrare şi anume: împărţirea teritorială a judeţului după dorinţa locuitorilor şi am ajuns să avem 177 comune rurale divizate pe cinci plăşi, şi 2 comune urbane.

Situaţia Drumurilor

S'a lucrat în deosebi la instalarea celor 6.800 stâlpi telefonici, cumpăraţi dela C. A. P. S. şi care se găseau parte în păduri, parte înşiraţi pe marginea şoselelor, iar o parte erau deja instalaţi.

Judeţul Argeş are o reţea de drumuri foarte intensă şi anume: 850 km, şosele judeţene.

S'a luat imediat măsuri ca prin modificarea bugetului, să se introducă la venituri, soldul consemnat la administraţia financiară şi împreună cu sumele realizate din încasările exerciţiului în curs. am putut să, executăm angajeri de lucrări pe toate şoselele, în valoare de lei 8,500.000.

Prin licitaţii publice s'au contractat lucrări după cum urmează:

Aprovizionări de pietrişuri peste 280 km., reconstrucţia a 27 de poduri, reparaţii a 5 poduri şi construcţia a 4 diguri.

In afară de aceste lucrări, s'au angajat pe cale de regie lucrări de aprovizionare de pietrişi în cantitate de 4.784 m. c. pe 85 km.

Deasemenea s'au angajat reparaţii de poduri şi reconstrucţii de diguri în regie. toate aceste lucrări evaluate la circa 6.000.000 lei, iar pe cale de regie şi licitaţii publice s'au executat lucrări de circa 13.000.000 lei.

Ion I. Rădulescu
Prefectul Jud. Argeş

Reţeaua telefonică judeţeană

Pe lângă aceste lucrări privind drumurile, lucrările telefonice ale judeţului, anexate serviciului technic, s'a executat în afară de plantarea stâlpilor telefonici şi de întreţinerea permanentă a reţelei telefonice şi lucrări de amplificare acestei reţele cu materialele noui procurate din comerţ.

Linii noui întinse sunt:

Curtea de Argeş-Âref 24 km
Stroeşti-Brădet 26 km.
Piteşti-C. de Argeş 34 km.

Deasemenea, s'a mutat firul vechi pe stâlpii noi pe traseul Măcăi–Olanu pe 25 km. şi s'a realizat legătura Dăeşti–Fedeleşoiu pe 6 km. stabilindu-se legătura telefonică directă între porţiunea de Nord şi cea de Sud a reţelei telefonice din plasa Oltul.

In prezent se lucrează la întinderea liniei noui C. de Argeş Câineni pe 64 km, urmând ca apoi să se continue lucrările cu liniile Piteşti—Măcăi şi Piteşti—Costeşti —Isvoru, precum şi cu alte legături secundare.

Cu materiale vechi recuperate depe trasee, se vor face legături de primării, căutându-se a se introduce telefonul în cât mai multe comune.

Serviciul învăţământului primar rural

Şcoalele au fost dirijat de Revizoratul şcolar al judeţului Argeş şi comitetul şcolar al judeţului, care dela venirea noastră în capul acestui judeţ, am constatat că au depus muncă şi ordine în conducerea acestor şcoli.

Judeţul Argeş în anul 1932 are 303 şcoli primare rurale cu 666 posturi de învăţători şi învăţătoare, în care se dă educaţia şi instrucţia primară la 35.831 elevi şi eleve din sate.

Starea generală a localurilor de şcoală, la sate nu este peste tot mulţumitoare.

La sate sunt 282 localuri de şcoală proprii cu 553 săli de clasă. Din acastea 162 localuri sunt în stare bună, 112 localuri sunt în stare mediocră şi 8 localuri sunt improprii, iar şcoala dela Valea Iaşului funcţionează în local închiriat şi cu totul impropriu.

In judeţul nostru sunt 36 localuri de şcoală a căror construcţie e începută, dar sunt neterminate.

Sunt 64 localuri cari au nevoe de mari reparaţii.

Apoi aproape 60 la sută din numărul total al şcolilor rurale, sobelele şi mobilierul au nevoe de a fi înlocuite şi complectate şi în 40 la sută cazuri curţile şi grădinile şcolare sunt deschise şi n'au latrine.

E de subliniat că în judeţul Argeş sunt 60.862 copii cu vârstă de şcoală, dintre care însă, cu localurile, cu sălile de clasă şi cu învăţătorii existenţi, primesc instrucţiunea primară numai 35831, rămânând anual 25031 elevi şi eleve, fără posibilitatea de a învăţa şi condamnaţi de a mări numărul analfabeţilor din acest judeţ.

Populaţia acestui judeţ, fiind în mare parte săracă, de acest lucru se resimte foarte mult bunul mers al şcoalei primare.

Mulţi locuitori nu dispun de mijloace materiale pentru

procurarea cărților și rechizitelor, ce sunt extraordinar de scumpe, cum și pentru îmbrăcămintea copiilor lor, de unde rezultă că se impune examinarea posibilităților de a fi ajutați.

Vom căuta pe cât va fi posibil să prevedem sumele necesare, atât în bugetul județului, cât și în bugetul asociației comunelor, spre a veni astfel în ajutorul construcției și reconstrucției școalelor, ca lumina să pătrundă la sate.

Serviciul sanitar

Serviciul sanitar și de ocrotire județean, a funcționat în decursul anului 1932, după prevederile de organizare și bugetare a legei sanitare 1930 cu un total de 20 medici, 48 agenți sanitari, 24 moașe și 30 personal spitalicesc.

Ca organizație sanitară, au funcționat efectiv 3 spitale (Curtea de Argeș, Mozăceni și Costești) și 16 circomscripții rurale.

In sarcina bugetară a județului a rămas întreținerea celor 3 spitale și salarizarea întregului personal auxiliar.

Printre îndatoririle de prim ordin ale personalului medical și sanitar auxiliar, a fost combaterea maladiilor epidemice și medico-sociale.

Județul Argeș, în decursul anului 1932 a fost bântuit ca și în ani precedenți, la numeroase epidemii, care și-au păstratdealiferi caracterul epidemic și grav în mediul rural mai ales.

Activitatea instituțiilor de asistență spitalicească, cât și a personalului auxiliar bugetar de județ, a fost îndeajuns mulțumitoare.

Pentru combaterea epidemiilor și maladiilor medico-sociale, medicamente, aparate și desinfectante, seruri și vaccinuri, au fost procurate exclusiv de către Ministerul Sănătății Publice, prin depozitul general de economat și medicamente.

Serviciul sanitar—Veterinar

Serviciul Veterinar și Zootechnic al acestui județ, este deservit de patru medici veterinari, din care: un medic veterinar primar, care face serviciu efectiv de circ. în 2 plăși, Dâmbovnic și Uda, pe lângă acel de îndrumare și supraveghere întreg județul, și trei medici veterinari de circomscripții, corespunzătoare plășilor, Teleorman, Olt și Argeș, inclusiv Curtea de Argeș.

Medicii veterinari sunt secondați în îndeplinirea serviciului, de cinci agenți veterinari, câte unul de fiecare plasă, în plus al șaselea agent veterinar, în cancelaria serviciului, cu atribuțiune de secretar, în lipsă de secretar bugetar.

Pentru combatere, am dispus ca organele administrative, să dea tot concursul medicilor și agenților veterinari.

Agricultura — Pomicultura

In toamna anului 1932, Camera cu ajutorul producției de grâu, rezultate din loturile ei și din comuna Furdurești și Teiu, a distribuit o cantitate de 15.000 kgr. grâu din varietățile «Cenad și Țigănești Cipășani».

Acest grâu a fost distribuit cultivatorilor de grâu din județ, în schimbul producției lor, bine vânturat, greutate contra greutate și porzolat.

Stațiunile de mașini agricole ale Camerei, înzestrate cu trioare, semănătoare și grape au desfășurat o vie activitate în epoca însămânțărilor.

In primăvara acestui an, s'au distribuit contra preț redus, cantitatea de 25.000 kgr. ovăz de semănat varietatea «Ligovo» care a fost achiziționat dela Sindicatul Agricol al jud. Ialomița.

S'a distribuit cantitatea de 360 kgr. sămânță lucernă, cu concursul școalei de agricultură dela Dobrogostea.

In dorința de a veni în ajutorul agricultorilor, a căror recoltă de grâu din anul curent a fost grav atacată de rugină, Camera a pus în functiune în centrele mai importante, din sudul județului, un număr de 6 selectoare proprietatea ei cu care s'a curățit și tratat cu porzol, aproximativ o cantitate de 20 vagoane din grâul ce-l întrebuințează pentru sămânță, agricultorii, afară de activitatea depusă tot în acest scop, de către stațiunile de mașini agricole, prevăzute cu trioare, vânturători și porzolitoare.

In chestiunea pomiculturei Camera Agricolă a distribuit diferite specii de pruni în număr de 12.365 din care 2.140 dela școala de horticultură Curtea de Argeș și 10.225 dela pepiniera d-lui Traian Naum din Borlești.

Județul a venit în ajutorul populației cu 106 aparate de stropit pomii contra paraziților (păduchele țestos etc.).

In această privință, s'au organizat cursuri populare în legătură cu agricultura și pomicultura, care s'au ținut în diferite comuni din județ.

* * *

Pe lângă cele expuse mai sus am mai efectuat o lucrare de mare necesitate pentru județul Argeș, aceia a reparării șoselei și facerea podurilor cu beton armat, de pe linia județeană Mușetești-Brădet devenită impracticabilă și care leagă frumoasa stațiune Balneo-Climaterică Brădet care constitue pentru noi podoaba și fala de mâine a județului Argeș.

Acestea ar fi în mod sumar ce s'a putut executa, în zece luni de activitate, de când am avut onoarea să iau conducerea acestui județ, depunând în acest scop toată puterea mea de muncă, cinste și supraveghere necesară în mânuirea materială a bugetului, pentru ca realizările să fie o chezășie pentru acei care vor veni dupe mine la conducerea acestui județ

v. f.

Anchetele noastre

Activitatea edilitară a orașului Pitești

(Înfrumusețarea și curățirea orașului.— Ce lucrări se vor executa în campania de vară. — Reducerea impozitelor comunale si a curentului electric.

Anul acesta, orașul Pitești, grație măsurilor luate de către consiliul comunal în frunte cu d. Const. Rătescu primarul orașului și în urma sprijinului acordat comunei de către d. Armand Călinescu subsecretar de stat, a luat o serie de măsuri edilitare— măsuri de primă necesitate pentru nevoile vitale ale orașului și cari înseamnă programul unei bune și chibzuite gospodării.

Pentru repararea străzilor și trotuarelor cum și pentru alte nevoi s'a votat din bugetul comunei circa 2.500.000 lei pentru lucrări care sunt repartizate campaniei de vară.

Curățirea și înfrumusețarea orașului

In vederea curățeniei orașului s'au luat măsuri ca autocisterna primăriei să stropească zilnic străzile principale ale orașului și de două ori pe săptămână cele laterale, cum și șoseaua ce duce la parcul Trivalea.

Deasemenea s'a mărit în proporție cu nevoile orașului, personalul de serviciu al salubrității, necesar pentru curățitul străzilor. Primăria a executat încă de anul trecut, un canal colector, necesar pentru scurgerea apelor provenite din ploi dela străzile din preajma Bulev. Ferdinand până în piața Gral Crisrescu, lucrare de mare importanță, și care evita înundarea de până acum a cartierului din partea de nord a orașului.

S'au luat măsuri și s'au amenajat cu flori și pietriș grădina publică, parcul Primăriei și parcul Trivalea, deasemenea s'a vopsit băncile din grădini, s'a reparat circa 50 fântâni din oraș s'a renovat abatorul și băile comunale, și s'a instalat în grădini și pe străzile principale coșuri de sârmă pentru strângerea hârtiilor.

Lucrări edilitare în curs de executare

d. C-tin Rătescu primarul orașului în interesul ce l poartă comunei unde d-sa a întronat liniște, muncă și bună pricepere în conducerea averei comunei, a vizitat toate străzile orașului și acolo unde necesitățile edilitare reclamau a luat măsuri pentru îndreptare.

Astfel s'a scos devize și s'a dat în executare, pavarea cu pavele mari de granit a str. Șerban Vodă, Craiovei și Viilor, de la barieră până în centru, numai partea carosabilă, iar restul cu bolovani de râu. Repararea asfaltului pe străzile principale cum și executarea de pavaje de bolovani pe străzile: Gh. Lazăr Călugăreni, Closenești Matei Basarab, Delavrancea, Cazărmi, Tudor Vladimirescu, Frații Golești, Stănicenu și Prel. Bulev Ferdinand, pe străzile Primăverei, Trivalea și Craiovei, repararea trotuarelor de asfalt, iar pe str. Cimitiru Sf. Gheorghe, facerea unui trotuar cu rigolă. Deasemenea s'a dispus facerea lucrărilor necesare pentru repararea localului Poliției, a școalelor primare, și hala de alimente, cum și facerea unui canal colector în str. Exercițiu și construcția unei școale primare în cartierul gării.

Reducerea impozitelor comunale și a curentului electric

Consiliul comunal al orașului, văzând situația economică locală, și având în vedere criza generală de care suferă toate categoriile de producători și consumatori, a luat laudabila inițiativă și a redus la jumătate, toate datoriile cetățenilor către comună, ce rezultă din impozite comunale, până la zi—iar pentru cele în curs acordându-le scăderi dela 5- 10o/o, fără ca comuna cu aceasta să suporte vreun prejudiciu material.

S'a redus deasemenea cu 4 lei Kw. de curent electric, pentru comercianți și industriași preț egal cu cel al particularilor.

In general acestea sunt punctele principale din programul de lucrări pe care primăria îl executâ a nul acesta, pentru care cetățenii aduc mulțumiri d-lui Const. Rătescu primarul comunei, pentru interesul părintesc ce-l poartă orașului.

Rezultatul alegerilor dela Camera de Comerț

Duminică 9 Iulie crt., a avut loc la Camera de Comerț din localitate, convocarea Colegiului Electoral, pentru alegerea membrilor din Consiliu de Administrație al Camerei, în locul fostului consiliu, al cărui mandat a expirat.

Alegerea s'a făcut numai pentru secția INDUSTRIA MARE, unde s'au depus două liste, prima cu d-nii Costică Petrescu-Găvana și Ing. I. Crenianu C.-Lung a întrunit (10 voturi) iar lista nr. 2 în frunte cu d-nii Hugo Mrazec-Pitești și Iancu Ghica Anastase C.-Lung, a întrunit (16 voturi) fiind declarată aleasă. La această secție au fost înscriși 30 alegători, au votat 28, — iar două voturi au fost anulate.

Listele de la categoriile I-a și II-a, secțiunea comercială și categoria II-a mica Industrie și meserii, Secțiunea industrială, a fost declarate alese din oficiu neavând contra candidați.

Dăm mai jos lista noilor membrii din consiliul Camerei de Comerț aleși pe o nouă perioadă de 4 ani.

Secțiunea Comercială

Categoria I-a Comerțul mare

Gheorghe Steriade, Pitești
Nae Mușetescu, C. Lung
Marin O. Ștefănescu-Pitești
Gh. Predoiu, C. Lung
Apostol Dima, Pitești
Iancu Abramovici, Pitești

Categoria II-a, comerțul cu amănuntul

Ștefan Minoescu, Pitești
Gh. N. Roboiu, C. lung
Alex. Steriade, Pitești
Năstase Sussu, Pitești
C. Megrea, C. Lung
Ionel Dumitriu, Pitești
Nic. T. C-tinescu, Pitești
Nae A. Irimia, C. Lung
Nic. Păunescu, Pitești
Ion Vasiliu, Pitești
Pavel N. Rudeanu, C. Argeș
Ion Gh. Ianculescu, C. Lung
Vasile Mircea, Pitești
Fl. Dumitrescu, C. Lung
Alex. Glonțescu, C. Argeș
Nic. G. Vișoianu, C. Lung
Ion Buleteanu, Pitești

Secțiunea Industrială

Categoria II-a, Industria mică

Gh. Teodorescu-Roseți, Pit.
Petrache Mitu, Pitești
Ion Măgeanu, C. Lung
Traian Săndescu, C. Lung
Ion Borănescu, Pitești

Vizitați :— :
STUDIOUL
IOSEF MENCER
Str. Șerban-Vodă Pitești
Execută în condițiuni excelente ori ce lucrări de artă fotografică fiind înzestrat cu cele mai moderne aparate. Serviciu special de Foto-Amatori. Prețuri modeste

Bestiile Industriei Textile Găvana-Argeș

(Lucrătorii amenință cu greva— Un fragment trist din căminul fabricel—Cum ademenește satirul Isac Cziudnowsky funcționarele din fabrică. Scrisori edificatoare—In atenția parchetului de Argeș)

In numărul trecut al ziarului am demascat, cine speculează muncitorii români și am arătat pe scurt unele fapte ce se petrec precum și halul de mizerie în care zace căminul fabricei, fapte care au impresionat sufletește pe acei ce sunt umani și-și dau seama de cele semnalate de noi la industria parazitară din Găvana-Argeș.

Lucrătorii amenință cu greva

Exact afirmațiunilor noastre, era de așteptat că la această fabrică, unde greva am precenizat-o iminentă acest fapt să se producă în totul sau în parte, lucru ce s'a întâmplat în ziua de 10 Iulie crt, când un număr de 250 muncitorii, au refuzat să intre în fabrică la lucru până când salariile în restanță de două luni li se vor achita la zi. Cu mare greutate și în urma intervenției și asigurărilor solemne ale d-lui maior Niță comand. legiunei de jandarmi că salarile li se vor achita, lucrătorii au intrat în fabrică. Dar spiritele nu s'au liniștit și dacă fabrica nu le va satisface justele lor doleanțe nu este exclus să înregistrăm cu adevărat cât de curând o grevă generală.

Un fragment trist din căminul fabricei

După cum arătăm și în reportajul trecut, căminul fabricei se află într'o completă stare de mizerie și insalubru fără însă ca autoritățile sanitare să se sezizeze și să ia măsuri de îndreptare, salvând viața în primejdie a acelor cești odihnesc trupurile istovite de muncă, în orele de libertate.

In cămin unde ușile și ferestrele sunt rupte, fecioarele nevinovate n'au lumină decât o lampă de gaz cu sticla spartă și lipită cu hârtie, iar curățirea trupului o fac într'un hârdău comun, necesitățile într'o magazie spartă, iar ca pază șobolanii destui de numeroși sunt singurii prieteni ai căminului.

E trist ceia ce semnalăm noi dar e adevărat și lăsăm ca cei cu inimă să judece și să condamne pe profitorii parazitari ai industriei „Găvana"

Cum ademenește satirul Isac Cziudnowski victimele

Directorul fabricei polonezul Isac Cziudnowskhi nu s'a mărginit numai la cele arătate până acum și cu o ferocitate bestială acest individ nu profită numai de munca sărmanelor muncitoare, ci si de pudoarea lor. Nici o fată din fabrică care este frumoasă nu scapă poftelor bestiale ale homosexualului director și aceștea care nu cedează sunt asvârlite ca niște cârpe din fabrică afară și lăsate muritoare de foame pe drumuri.— Vom reproduce două scrisori scrise și subscrise de două funcționare care n'au vrut să cedeze poftelor sexuale ale satirului, și care au fost concediate de bestia polonezâ.

Domnule Director,

Subsemnata..... funcționară la fabrica Textilă Găvana vă aduc la cunoștință următoarele:

Intr'una din zile dimineața, ale săptămânii trecute, m'am prezentat cu registul de control d-lui director Isac Czindnowschi, care văzându-mă s'a sculat dela birou, s'a apropiat de mine m'a luat în brațe și a încercat să mă sărute.

Eu l-am respins spunându-i «Ce înseamnă asta d-le director după care am părăsit biroul. După acest caz la o săptămână susnumitul a venit în biroul meu în timpul când nici lucrătorii nu erau în fabrică, eu fiind singură s'a apropiat de mine pe la spate m'a luat în brațe, m'a trântit pe biurou și a încercat să-mi propună fapte rușinoase. Atunci eu m'am luptat am țipat și am opus rezistență. El a eșit afară; eu am început să plâng și am chemat pe funcționara S. L. căreia i-am spus cele petrecute. De atunci a început să-mi facă mizerii suspectându-mă, iar acum câteva zile a găsit motiv și m'a concediat.

Și alta:

Subsemnata . . ., funcționară la fabrica Găvana, vă aduc la cunoștință următoarele:

Fiind concediată am fost chemată de d. Director Cziudnowski, pentru a-mi da un bon să-mi pot lua suma de 1500 lei salariul meu, dar în loc de 1500 lei, am primit un bon scris nemțește și numai pentru 700 lei. Numitul când m'a concediat, mi-a dat apropouri — că chiar dacă nu mai sunt funcționară, pot rămâne la fabrică, ca și celelalte funcționare. Eu am întrebat cum? iar dânsul a pus mâna pe clanță și a vrut să mă închidă în biurou, eu mi-am dat seama și am eșit afară. L'am văzut de multe ori singur în birou cu funcționara F. stând ore întregi cu lumina stinsă.

* * *

Conținutul acestor scrisori care ne-au fost încredințate de aceste funcționare care au fost concediate neavând altă vină decât că n'au vrut să-i cedeze bestiei, sunt probe edificatoare de atentat la pudoare pe baza cărora cerem intervenția parchetului de Argeș, constatarea de către un medic a tuturor muncitoarelor și funcționarelor din fabrică și arestarea satirului Isac Cziudnowski pentru faptele de mai sus cât și pe baza raportului Camerei de muncă din circ. Pitești din care desprindem:

Sfășietoare ne-afost informațiunea cazurilor de bestialitate ale străinilor săvârșite la pudoarea tinerelor fete. Un lucrător ne-a informat că la orele 12 noaptea niște surori (D) (N.R) făceau vizite la domiciliul directorului acasă. Deasemenea prin fabrică se svonește că nici-o fată frumoasă nu ar scăpa ca toți directori să n'o aibe.

* * *

In reportajul viitor vom reproduce alte scrisori mai grave și mai compromițătoare, pentru satirul polonez care se plimbă nesupărat de nimeni, bătându-și joc de cinstea acelora ce-i stau în mână.

Vlad Furtună

Primăria com. Urb. Pitești
Serviciul Administrativ

PUBLICAȚIE

Se publică spre cunoștința amatorilor că în ziua de 24 Iulie 1933, ora 10 dim. se va ține licitație în localul acestei primării, cu termen de urgență, cu oferte închise și sigilate, fără drept de supra oferte, conform legei contabilității publice, pentru :

1. Pentru darea în antrepriză a furnizărei materialului necesar, pentru instalarea a două closete, cu canal și a unui robinet cu lavabou la judecătoria Rurală Pitești, proprietatea comunei, conform devizului întocmit de serviciul technic al comunei în sumă de lei 15904.

2. Pentru darea în antrepriză a facerei reparațiunilor necesare la hala de alimente din piața orașului conform devizului întocmit de serviciul technic al comunei în sumă de lei 20841

3 Pentru darea în antrepriză a reparărei parchetului din sala Teatrului comunal conform devizului întocmit de serviciul technic al comunei în sumă de lei 25 200

Devisele acestor lucrări se pot vedea în orice zi de lucru în cancelaria primăriei.

Nr. 7152 | 7653 | 7652.
1933, Iulie 7.

Primar, Const. Rătescu,
Secretar General,
Gh M. Georgescu,

Serbarea de fine de an a Școalei de Meserii

Duminică 2 Iulie c. a avut loc în sala cea mare a școalei de arte și meserii din localitate, serbarea de sfârșit de an. Au luat parte d-nii Const. Rătescu, primarul orașului cu d-na, Tatiana Bobancu președinta ateneului Ionescu-Gion, generał Ștefănescu Alexandru, generał Nițescu, com. brigăzei III-a infant, profesorii vechii absolvenți ai școalei, comercianți, părinții elevilor și un foarte numeros public.

d Gh I. Gheorghiu directorul școalei mulțumește profesorilor pentru concursul dat, comitetului școlar și tuturor acelor care s'au interesat de școală. Deasemenea a adus mulțumiri d-lui Const. Rătescu, primarul orașului, care și anul acesta a donat o importantă sumă de bani, pentru cumpărare de premii și cărți absolvenților și elevilor sârguitori.

Din partea absolvenților vorbește un elev, care mulțumește în numele colegilor săi corpului profesoral pentru munca depusă și arată că în urma cunoștințelor căpătate în școală vor putea înfrunta greutățile vieții.

D. primar Const. Rătescu arată însemnatatea școalelor de meserii și îndeamnă părinții să-și îndrepte copii către aceste școale. Promite că va interveni pe lângă d. Armand Călinescu, subsecretar de stat la interne, ca să acorde școalei un fond de 2.000.000 lei pentru terminarea localului.

Au urmat apoi coruri, recitări etc., executate de elevii școalei după care s'a făcut împărțirea premiilor elevilor meritoși, constând din cărți, requisite de desemn și alte obiecte necesare absolvenților.

EXPOZIȚIA

După serbare, întreaga asistență a vizitat expoziția de desemn și artă decorativă, remarcând lucrările de artă decorativă ca: etajere, casete, rame, linguri etc. executate de elevi sub conducerea d-lui Gh. I. Gheorghiu, directorul școalei. In expoziția de obiecte s'au remarcat lucrările de tinichigerie, alămărie etc. de sub conducerea maeștrilor Ilie Toporan și C-tin Silvestru, și lucrări de electro-mecanică sub conducerea d-lui Seb. Buiculescu, deasemenea s'au remarcat și lucrările de tâmplărie și sculptură în lemn, de sub conducerea maeștrilor Zamfir Constantinescu, Dumitru Safta și Gh. Dumitru, și lucrările din lăcătușerie de sub conducerea maeștrilor I. Țigara și Stan Ioniță.

In timpul vizitării expoziției, muzica Regimentului 1 Vânători a întreținut publicul.

Primăria com. Urb. Pitești
Serv. Administrativ

PUBLICAȚII

Se publică spre cunoștința amatorilor că în ziua de 18 Iulie 1933, ora 10 dim., se va ține licitație în localul acestei primării, cu oferte închise și sigilate, fără drept de supra oferte, conform legei contabilității publice, pentru furnizarea următoarelor materiale necesare acestei primării, pentru serviciul salubrității comunale și anume :

1. Pentru furnizarea materialulului de fierărie în sumă de lei 17531.

2. Pentru furnizarea materialelor de lemnărie în sumă de lei 6378.

3. Pentru furnizarea harnașamentului în sumă de lei 3040.

Aceste materiale se vor furniza conform devizelor întocmite de serviciul technic al comunei, care se pot vedea în orice zi de lucru la primărie.

Nr. 4687,
Iulie 1933.

Se publică spre cunoștința amatorilor că în ziua de 21 Iulie 1933, ora 10 dim. se va ține licitație în localul acestei primării, pentru închirierea :

a. A terenurilor de 2/2 m. p., cu dr. 1 si 2 din fața și interiorul oborului de vite din târgul săptămânal al comunei, pentru vinderea de mititei, fost închiriat d lui Gh. Dinescu, pe termen de 2 ani, cu începere dela data facerei contractului.

b. A terenului 2/2 m.p. pentru vinderea de mititei sub podul c.f.r. din târgul din vale, fost închiriat d-lui Gh. Dinescu pe termen de 2 ani, cu începere dela data facerei contractului.

Nr. 7513

Se publică spre cunoștința amatorilor că în ziua de 21 Iulie 1933, ora 10 dim., se va ține licitație în localul acestei primării, cu oferte închise și sigilate fără drept de supra oferte conform legei contabilității publice, pentru închirierea terenului în suprafață de 1240 m.p., proprietatea comunei, situată în Pitești, lângă râul Argeș, învecinat la răsărit cu, Râul Argeș la apus cu proprietatea Dima la miază noapte cu prelungirea str. St. Vineri, fost închiriat d. N. I. Popescu.

Inchirierea se face pe termen de 3 ani, cu începere dela data închirierei și numai pentru semănătură.

Nr. 7516

Primar, Const. Rătescu
Secretar General,
Gh. M. Georgescu

INFORMAȚIUNI

—Ministerul muncei a numit conform propunerilor făcute; pe membri care formează consiliul de administrație al casei de asigurări din localitate:

Din partea elementului patronal din marea industrie, meseril și comerț d-nii Ing Paul Stroe. L. Tenenhaus, Ing. V. Frigură, Răboiu Gh., Ștefan Voiculescu, I. Călugărescu, Nae Popescu.

Din partea elementului salariat d-nii Chirilă Popescu, Nic. Velescu, Ioniță Albușel, Petrică Soreanu, D. Ionescu, Lazăr Turlea, Gh. Rădulescu.

In comisiunea de cenzori se numesc d nii Gh. Constantinescu, Nicolae Rada, Rădulescu Ion Din consiliu mai fac parte cu vot deliberativ: directorul casei de asigurare, medicul șef al casei de asigurare și medicul primar al județului sau al orașului respectiv.

Instalarea membrilor s'a făcut joi 13 Iulie crt. de către d. D. R. Ioanițescu ministru Muncii. Președintele casei de asigurări din localitate a fost ales cu unanimitate de voturi d. Ion Călugărescu, vice președinte d. N. Velescu meseriași din localitate.

— Au fost decorați cu ordinul „Coroana României, în gradul de ofițer d-nii I. Garofoiu inspector școlar, C. Chiriac și Theo Simionescu avocați din localitate.

— Uniunea ofițerilor de rezervă filiala Argeș, a ținut în sala Cercului militar din localitate, adunarea generală anuală, cu care ocazie s'a ales noul comitet.

Adunarea a fost prezidată de către d. general de divizie Rujinski președintele comitetului central al U. O. R. din București. S'au discutat mai multe chestiuni în legătură cu bunul mers al filialei,după care s'a ales următorul comitet de conducere: președinte general în rezerva Ștefănescu, ales; vice președinți d-nii Ioan Boeres cu profesor și H. Bănescu avocat; membrii d nii Teodorescu Ștefan, președ. Trib Argeș, Atanasiu Veticu, Gheorghiu Ioan, Popescu Marin, Petrescu Gheorghe, Ghițescu M. avocați; N. Bobancu farmacist, Tache Nicolescu deputat, Ionescu Anton și I. Udriștеanu membri. In comisia de cenzori a fost ales d. Nicolescu Ioan, controlor pe lângă ad-ția financiară Argeș.

— Comerciantul M. Rănoiu din localitate a făcut plângere la parchetul de Argeș, contra d-lui Leon Reisberg, conducătorul sucursalei fabricei de tricotaje „Hercules" din Cernăuți, acuzându-l că a săvârșit adulter cu soția sa și a profesat insulte grave la adresa coroanei, acest din urmă fapt fiind în cercetarea cabinetului de instrucție.

—In a doua jumătate a lunei Septembrie. M.S. Regele Carol II, va vizita orașul nostru, cu care ocazie ia parte la serbarea semicentenarului Reg 6 Artilerie.

PREFECTURA J. ARGEȘ
Serv. Ad-ției Generale

PUBLICAȚIUNI

Se aduce la cunoștința celor interesați că, în ziua de 15 Iulie 1933, orele 11 dimineața, se va ține licitație publică în localul acestei Prefecturi, pentru darea în antrepriză a următoarelor lucrări:

1) Confecționarea a 3 dulapuri pentru păstrarea arhivei precum și prepararea celor existente dela secția II-a a Tribunalului Argeș, a căror valuare depe deviz este de lei 15000.

2) Repararea localului fostei Judecătorii din com Rociu în valoare de lei 28000.

3) Repararea localului preturei Dâmbovnic din comuna Rociu în sumă de lei 40000.

4) Repararea dispensarului medical din comuna Stroești în valoare de lei 43000.

5) Repararea dispensarului și locuinței medicului din com. Stolnici în valoare de lei 60000.

6) Repararea dispensarului și locuinței medicului din com. Căineni în valoare de lei 110000

7) Repararea dispensarului și locuinței medicului din com Jibleа în valoare de lei 50000

8) Construcția unei atenanse compusă din camera de servitor, magazie, depozit de lemne și garaj la circ. medicală din comuna Jibleа în valuare de lei 130000.

9) Repararea dispensarului și locuinței medicului din comuna Budești în valuare de lei 35000.

10) Construcția unui garaj din scânduri de brad pentru etuva dispensarului medical din comuna Stolnici în valuare de lei 6000.

11) Repararea infirmeriei din comuna Suseni în valuare de 35000 lei.

12) Repararea infirmeriei din com. Slobozia în valoare de 31600 lei.

13) Repararea dispensarului și locuinței medicului din com. Rociu în sumă de lei 92000.

14. Repararea infirmeriei din com. Rătești în valoare de lei 18500.

15. Repararea spitalului din com. Mozăceni în valoare de lei 310000.

16) Repararea infirmeriei din com. Cireșu în valoare de lei 34000.

17) Repararea infirmeriei din com. Teiu în valoare de lei 51000

18) Repararea dispensariului medical din com. Bascov în valoare de lei 45000.

19) Repararea spitalului Deduleștiîn valoare de 40000 lei.

20) Reparea spitalului Scheiu în valoare de lei 52006.

Nr. 13635 | 1933.

Se aduce la cunoștința celor interesați că în ziua de 15 Iulie 1933, orele 11 dimineața se va ține o doua licitație publică în localul acestei Prefecturi, pentru darea în antrepriză a următoarelor lucrări:

1. Repararea școalei Nr. 1 din com. Mozăceni, a cărei valoare după deviz este de lei 10800 (zece mii opt sute);

2. Lucrările de completare la școala primară Ziduri din com. Mozăceni, a căror valoare după deviz este de lei 20300 (două zeci de mii trei sute) cu drept pentru Prefectură de a reduce articolele de lucrări prevăzute în deviz;

3. Lucrările pentru terminarea localului școalei primare din com. Aref, a căror valoare după deviz este de lei 69000 (șasezeci și nouă de mii.)

1933, Iunie 29.

Se aduce la cunoștința celor interesați că, în ziua de 15 Iulie 1933, orele 11 dimineața se va ține licitație publică în localul acestei Prefecturi pentru procurare de medicamente desinfectante astfel;

1. Acid fenic.
2. Formol sol concentrat.
3. Lizol.
4. Kalipermanganic.
5. Creolină.
6. Eormol pastile.

Cantitățile necesare se vor fixa în raport cu prețurile ce se vor obține la licitație în limita sumei de lei 50000.

Licitațiile se vor ține în cònformitate cu art. 88—110 din legea contabilității publice, regulamentul Oficiului central de licitație și normele publicate în Monitorul Oficial Nr. 127 din 4 Iunie 1933.

Toate persoanele cari vor lua parte la licitație, vor depune pe lângă ofertă și o garanție de 5 la sută din valoarea ofertei, iar oferta se va face numai în conformitate cu caetul du sarcini, care poate fi văzut în fiecare zi de lucru, între orele 8—13, la sediul acestei Prefecturi, biroul arhivei.

1933, Iunie 29.
Prefect, Ionel Rădulescu.
Șeful Serv. delegat, G. Stănescu

Candidații reușiți la bacalaureat

La examenul de bacalaureat care a avut loc la Pitești s'au prezentat 75 de candidați ai liceului de băeți și fete Pitești, Roșiorii de Vede și înscriși prin directorat.

Din aceștia au reușit la examenul scriptic 71 de candidați, iar la examenul oral au fost declarați admiși 67 de candidați, cu un procent de reușiți de 88 la sută.

Liceul de băeți Pitești

Reușiți cu foarte bine : Mielcescu A. C-tin, Gavriliu I., Dan Emanoil, Alboteanu I. Virgil, Bădulescu Mihaiu, Neacșu C. D-tru, Grigorescu Haralambe, Tomescu N. Gheorghe.

Admiși cu bine : Constantinescu Vasile, Daniel Constantin, Florescu Veneriu, Ghemaru S. Ion, Ghinea N. Ion, Giurculescu T. Iulian, Ionescu D. Cheorghe, Ioniță T. Badea, Iordan M. Marin, Marinescu A. Florian, Mărgăritescu G. Dumitru, Naumescu I. D-tru, Popescu D. Alexandru, Popescu C. Nestor, Receanu N. Miroca, Săvulescu P. Spirea, Stănculescu N. Marin, Stănciulescu P. Cornel, Ștefan G. C-tin, Zuluf G. Alexandru.

Admiși cu suficient : Dumitrescu St Alexandru,Drăghici I. Ion, Georgunescu Bogdan, Marin T. Dumitru, Marinescu St. Zamfir, Mihaiu I. Dumitru, Petrescu N. Mihaiu, Popa I. D tru, Popescu M. Haralambe, Popescu I. Nicolae, Rădulescu V. C-tin, Rădulescu T. Vasile, Stănescu A. Dumitru, Stănescu C. Paul, Stoia I. Mircea, Ștefănescu B. Ion.

Liceul de fete Pitești

Admise cu foarte bine : Iordache M. Antoneta, Nicolau P. Valeria, Nicolescu Maria.

Admise cu bine : C-tinescu D. Ecaterina, Cristescu M. Elena, Dincă G. Lucia Angela, Ivănceanu G. Elena, Ogăseanu V. Vasilica, Rădulescu Matilda.

Admise cu suficient : Curmeț N. Lucreția, Dan C. Elena, Mărgăritescu D. Margareta, Mărgărit I. Maria, Nicolescu S. Virginia, Slave I. Maria.

Inscriși prin directorat

Admiși cu bine : Zamfira N. Gheorghe.

Admiși cu suficient: Filișanu I. Nicolae, Obogeanu Nicolae Protopopescu Petre.

Primăria Com. Urb. Pitești
Serv. Administrativ

PUBLICAȚII

Se publică spre cunoștința amatorilor, că în ziua de 25 Iulie 1933, ora 10 dim., se va ține licitație în localul acestei primării, conform legei contabilității publice, pentru închirierea unui teren în suprafață de 551 m.p. și 07 cm. proprietatea comunei din oraș str. Vilor fost închiriat d lui Niță Stăniloiu și Iosif Măgetescu, — pe termen de 3 ani, cu începere dela 1 Septembrie 1933

Nr. 14.960, 1933 Iulie 4

Se publică spre cunoștința amatorilor că în ziua de 21 Iulie 1933, ora 10 dim. se va ține licitație. în localul acestei primării, cu oferte închise și sigilate fără drept de supra oferte, conform legei contabilității publice, pentru închirierea unui teren, proprietatea comunei care este în lățime de 4 metri și în lungime din fața târgului și până la râul Argeș, vecin la răsărit cu proprietatea Nae Mirescu iar astăzi moștenitorii Iancu Cernea, la apus cu Sevasta Nicolau și avenea dotală a d-nei Elena I. Cernea la miază-noapte cu strada ce duce la abator și la miază zi cu râul Argeș, fost închirit d-nei Elena P. Șerban.

Închirierea se face pe termen de 3 ani cu începere dela data facerei contractului.

Concurenții vor fi însoțiți de garanția legală.

Art. 88—110 din legea contabilității publice sunt aplicabile acestor licitațiuni.

Primar, Nr. 7516
C. Rătescu 1933, Iulie, 4

Corpul Portărelor Argeș.

A F I P T

Tribunalul Argeș S. II-a prin jurnalul nr. 6414/933 dat în urma adresei d lui Judecător Sindic al Trib. Argeș la falimentul Avram Smilovici a dispus vânzarea cu licitație publică la activului falimentului Avram Smilovici fixând ziua de 22 Iulie 1933 ora 9 jum. înainte.

Se publică spre cunoș.g-lă că în suscitata oră și zi ori ce persoană care ar dori să cumpere sus menționatul activ compus din mărfuri și manufactură să se prezinte la localitate în Piața Epis. din Pitești la ghereta primăriei de manufactură nr. 10 pentru a concura.

Licitația va începe de la prețurile arătate de expert inventar și supliment la inventar dela dosar care se poate vedea în ori ce zi de lucru dela ora 13—19 p.m. în biroul acestui corp Dosar nr. 203 | 933 corp.

Adjudecătorul va depune întreg prețul adjudecațiunei taxa de înregistrare și proporțională.

Dos. Nr. 202 | 933 corp.

Șef Portărel, D. A. POPESCU
Secretar, D. RĂDULESCU

Tip. „Liga Poporului" I. Iotta Pitești

ANUL V. seria II Nr. 102 — 2 PAGINI 3 LEI. — Duminică 30 Iulie 1933.

Presa

VIZITAȚI MAGAZINUL :—:
ILIE GRIGORESCU
Pitești—Str. Craiovei 3 (lângă Piață)
Articole fotografice pentru amatori și
(!) profesioniști (!)
APARATE, HÂRTIE, CHIMICALE, AGFA, VERAX, KODAK și GEVAERT.— — Prețuri modeste

Organ independent pentru apărarea intereselor argeșene
Director: VLAD FURTUNĂ — Redacția și Ad-ția Ziarul „Presa", Pitești

Cultul incompetintei

Emil Faguet are printre stufoasele sale scrieri, una despre Cultul incompetenței în Franța Mărturisim că nu ne-a lăsat o amintire stăruitoare, fiind că mai ales această scriere poartă pecetea mediocrității cunoscutului poligraf. Dar titlul e de reținut fiindcă se potrivește de minune țării noastre.

România, odinioară numai „eminamente agricolă", dar azi „eminamente" în mai multe feluri, e țara cea mai priincioasă incompetinței. De azi pe mâine răsar la noi reputațiile neîntemeiate și tocmai cei mai puțin chemați sunt cei cari conduc. In toate domeniile, dar mai cu seamă în politică. Se ivește o chestiune oarecare, pasionantă, imediat se ivesc și specialiști. Toți gata s'o rezolve, ba încă cu exclusivitate. In politica de partid, ajunge să fii un elector, ca să fi și o mărire. Și fiindcă măririle sunt multe fiecare tinde să acapareze un partid, sau că nu e rost în vre unul din cele existente. De aceia avem o pletoră de partide cu o penurie de adevărați oameni politici. Căci nu e un om politic acela care rumegă diversele articole din gazete și nici nu devine dacă împrejurările îi îngăduie să facă o călătorie „de informație" prin străinătate. Politica adevărată cere studii și reflexiune și mai cu seamă o cercetare obiectivă a stărilor de fapt.

Iată, stau azi pe primul plan, probleme economice cu un pronunțat specific național. Insăși enunțarea și caracterizarea lor trebue să fie rezultatul unei documentate gândiri personale. E acesta cazul la noi? Toți care iau cuvântul, cari desbat problemele, fac dovada unei superficialități exasperante. De aceia și desfegarea lor nu e numai anevoioasă, ci și deconcentrată. Nici o soluțiune dată până azi nu s'a dovedit bună și cu drept de durabilitate. Orbăcăim. Ajunge să amintim felul în care au fost rezolvite problemele agrare — împroprietărirea, creditul agricol, producția și desfacerea produselor— ca să vedem cu câtă incompetință au fost tratate aceste chestiuni primordiale.

Și ce-i adevărat pentru problema agrară e tot atât de adevărat și pentru celelalte chestiuni de interes general. Pentru organizarea administrativă a țării. Pentru creiarea mijloacelor de comunicațiune. Pentru tot ce reclamă pricepere în conducerea afacerilor publice.

Ceiace nu înseamnă că improvizații noștri în toate nu revendică încredere deplină, libertate de acțiune, și chiar admirație. Căci incompetința fără admirație se socoate nedreptățită. Și atunci i-ar lipsi și stimulentul.

Dar vezi că tocmai acest stimulent ar fi bine să lipsească...

Gr. Moldovanu

Citiți și răspândiți ziarul „Presa"

Actiunea d-lui Grigore Iunian în Argeș

d. Grigore Iunian șeful partidului radical Țărănesc, ținând o conferință în ziua de 18 Iulie crt., în sala Aquila și profitând de aceasta, seara a avut o întrevedere la o agapă intimă la restaurantul „Calul Bălan" cu fruntașii organizației din Mușcel și cu prietenii d-sale din Argeș. Intre alte chestiuni la ordinea zilei d-sa a discutat posibilitatea înjghebării partidului și la Argeș. S'au făcut mai multe propuneri și recomandări printre care notăm pe d. Traian Naum proprietar din Borlești-Argeș.

d. Grigore Iunian s'a arătat foarte încântat de aceasta și și-a exprimat dorința de a înjgheba cât mai curând posibil organizația de Argeș, deoarece după cum a spus d-sa : *In Toamnă vom asista la importante mișcări politice, necunoscute până acum în viața politică internă, mișcări care trebue să mă găsească pregătit.*

Aceste declarații au avut un efect semnificativ. In legătură cu Revalorizarea leului d-sa a lăsat să se înțeleagă *că aceasta nu va întârzia să vină și va fi singura soluție pe care statul sprijinându-se va eși din haosul economic în care se sbate.* Profitând de aceată întâlnire a d-sale cu amicii din Argeș, organizația este ca și realizată, șefia locală fiind încredințată după toate probabilitățile,d-lui Traian Naum proprietar din Borlești-Argeș.

Tribunalul de Vacanță

Pe tot timpul vacanței, tribunalul va funcționa numai dimineața dela orele 10 12 a. m., iar când sunt fixate și procese dela orele 1—7 seara. Compleetul de vacanță al tribunalului a fost fixat astfel:

Dela 15 Iulie—15 August d-nii Alex. Mielcescu președinte, Victor Lehrer și Gh. Vlădescu judecători, ultimul îndeplinește și funcțiunea de sindic și tutelar.

Dela 15 August—15 Septembrie d-nii Ștefan Teodorescu președinte, Vasile Georgescu și N. D. Ghimpa judecători ultimul îndeplinește și funcțiunea de sindic și tutelar.

Informațiuni

d. Profesor C. Vieroșanu a fost delegat director al liceului I. C. Brătianu în locul d-lui Frantz Cheresteny

Pe tot timpul concediului de 30 zile al d-lui Ionel Rădulescu prefectul județului, a fost însărcinat cu girarea prefecturei d. Stefan Antoniu directorul prefecturei.

d. Nadiu a fost numit administrator financiar, al județului Argeș, serviciul încasări și plăți, iar d. Th. Bachide perceptor al orașului.

Pentru judecarea litigiilor între patroni și muncitori la Camera de Muncă din circ. Pitești, a fost numit ca judecător d. N. D. Ghimpa, magistrat pe lângă Trib. Argeș.

— Din cauza lipsei de spațiu continuăm în numărul viitor cu Scandalul dela fabrica textilă „Găvana"

— d. Procuror Ion Deleanu de pe lângă Trib. Argeș a fost avansat ca procuror la înalta Curte de Casație, iar în locul d-sale a fost trecut d. judecător I. Zaharia. d. Florea Negrețu Judecător de ședință la ocolul I Urban a fost avansat în aceiaș calitate la Trib. Argeș.

— Duminică 6 August crt. va avea loc în com. Perisani și Titești-Argeș, două întruniri ale organizației liberale Georgiste din Argeș la care va lua parte și d. Mihail Antonescu șeful organizației.

— d. Ștefan Minoescu directorul Băncei „Albina" din localitate a fost ales președinte al Camerei de Comerț și Industrie din localitate, în locul d-lui Honoriu Bănescu avocat, iar ca vice președinți d-ni G h. Teodorescu-Roseți, la secția industrială și Gh. Roboiu C.-Lung-Muscel la secția comercială.

— Numărul de față s'a tipărit în format redus. Numărul viitor va apare la 10 August crt. în format obișnuit.

— In prima jumătate a lunei Septembrie va avea loc în localitate, congresul anual al organizației liberale Georgiste din Argeș, la care va participa și d. George Brătianu șeful partidului alături de alți fruntași dela centru.

— La liceul de băeți, d. inspector contabil Mih. Popescu, verificând gestiunea comitetului școlar pe anul 1932 și 1933 până azi, a găsit totul în ordine și a plecat cu impresia că administrația școlară și-a făcut pe deplin datoria, respectând avutul public. S'a lucrat cinstit și cu prevedere, realizându-se excedent important.

— Duminică 23 Iulie a avut loc adunarea generală pentru votarea bugetului și desemnarea reprezentanților Camerei în diferite instituții. Bugetul care era întocmit pe suma de lei 533.000, a fost majorat la 690.000 lei.

Au fost delegați d. Traian Novacovici pe lângă Camera de comerț, d. I. Comănescu, contabil, în consiliul de higienă și Gr. Amza. lucrător cismar, la Camera de agricultură. Aceștia pentru județul Argeș. Au mai fost aleși și delegați pentru județele Olt și Muscel, în circumscripția sa fiind și acele județe.

Primăria com. Urb. Pitești
Serv. Administrativ

PUBLICAȚII

Se publică spre cunoștința amatorilor că în ziua de 2 August 1933. ora 10 dim. se va ține licitație în localul acestei primării, cu termen de urgență, cu oferte închise și sigilate, fără drept de supra oferte conform legei comptabilității publice pentru :

1. Pentru darea în antrepriză a facerei reparațiunilor necesare la Școala Primară Nr. 1 de băeți din oraș, strada Brătianu, proprietatea comunei, conf. devizului întocmit de serviciul Technic al comunei în sumă de lei 39.926.

2. Pentru darea în antrepriză a furnizării materialului necesar instalării closetelor la Școala Nicolopol din oraș, Bulev. Elisabeta, proprietatea comunei, după cum se arată în devizul întocmit de serv. Technic al comunei în sumă de lei 16.831.

3. Pentru darea în antrepriză a furnizării materialului necesar instalării closetelor dela Școala primară de băeți Nr. 1 din oraș, str. Brătianu, după cum se arată în devizul întocmit de serv. Technic al comunei, în sumă de lei 18787.

Nr. 7159 | 8069 | 8070

1933 Iulie, 16.

Se publică spre cunoștința amatorilor, că în ziua de 4 August 1933, ora 10 dim., se va ține licitație în localul acestei primării, cu termen de urgen[illegible], cu oferte închise și sigilate fără drept de supra oferte, conform legei comptabilității publice.

1. Pentru darea în antrepriză a facerei reparațiunilor necesare la localul poliției locale, proprietatea comunei, conf. devizului întocmit de serv. Technic al comunei, în sumă de lei 215.000;

2. Reparațiunile necesare a se executa la localul judecătoriei rurale Stoiceni, în valoare de lei 31.000.

3. Repararea și împrejmuirea localului fostei judecătorii din com. Stroești, în valoare de lei 48.000.

Nr. 15446.

Se aduce la cunoștința celor interesați că în ziua de 1 August 1933, orele 11 dim., se va ține licitație publică pentru a doua oară în localul acestei Prefecturi, pentru procurarea următoarelor medicamente dezinfectante :

1. Acid fenic ;
2. Formol soluț. concentrată ;
3. Lizol;
4. Kalipermanganic ;
5. Creolină ;
6. Formol pastile.

Cantitățile necesare se vor fixa în raport cu prețurile ce se vor obține la licitație în limita sumei de lei 50.000.

Nr. 13522.

Se aduce la cunoștința generală că în ziua de 16 August 1933, orele 11 dim., se va ține licitație publică în localul acestei Prefecturi, pentru darea în antrepriză a următoarelor lucrări :

1. Modificările necesare a se face localului judecătoriei Costești, inclusiv refacerea acoperișului cu mansarda, în valoare de lei 215.000 ;

2. Reparațiunile necesare a se executa la localul judecătoriei rurale Stoiceni, în valoare de lei 31.000.

3. Repararea și împrejmuirea localului fostei judecătorii din com. Stroești, în valoare de lei 48.000.

Nr. 15446.

Se aduce la cunoștința celor interesați că în ziua de 1 August 1933, orele 11 dim., se va ține licitație publică pentru a doua oară în localul acestei Prefecturi, pentru procurarea următoarelor medicamente dezinfectante :

1. Acid fenic ;
2. Formol soluț. concentrată ;
3. Lizol;
4. Kalipermanganic ;
5. Creolină ;
6. Formol pastile.

Cantitățile necesare se vor fixa în raport cu prețurile ce se vor obține la licitație în limita sumei de lei 50.000.

Nr. 13522.

Se aduce la cunoștința amatorilor, că în ziua de 4 August 1933, ora 10 dim., se va ține licitație în localul acestei Primării, cu termen de urgență, cu oferte închise și sigilate, fără drept de supraoferte, conf. legei contabilității publice pentru darea în antrepriză a următoarelor lucrări :

a) Pentru facerea reparațiilor și transformării Abatorului comunal din oraș, în sumă de lei 300.000.

b) Pentru lucrările de reparație, ce sunt necesare a se face la localul Școalei primare de fete Nr. 1 „Nicolopol", din oraș, bulevardul Elisabeta Doamna, proprietatea comunei, în sumă de lei 56.468 ; — și

c) Pentru lucrările de reparație ce sunt necesare a se face la localul Școalei Primare de băeți Nr. 2 și 3 din oraș, bulevardul Elisabeta Doamna, proprietatea comunei, în sumă de lei 70.000.

Licitațiile se țin pentru fiecare lucrare în parte.

Lucrările se vor executa, conform devizului și cataetului de sarcini, întocmit de serviciul Technic al comunei, care se pot vedea în orice zi de lucru în cancelaria Primării.

Ofertele vor fi însoțite de garanția legală și vor dovedi cu acte, că are firmă înscrisă la Tribunal.

Art. 88—110, din legea contabilității publice, Regulamentul Oficiului Central de licitație și Normele publicate în Monitorul Oficial Nr. 127 | 931, sunt aplicabile acestor licitațiuni.

Nr. 3770 | 6672 | 7654

1933, Iulie, 21.

Primar, Const. Rătescu
Secretar General,
Gh. M. Georgescu

PREFECTURA J. ARGEȘ
Serv. Ad-ției Generale

PUBLICAȚIUNI

Se aduce la cunoștința generală că în ziua de 16 August 1933, orele 11 dim., se va ține licitație publică în localul acestei Prefecturi, pentru darea în antrepriză a următoarelor lucrări :

1. Modificările necesare a se face localului judecătoriei Costești, inclusiv refacerea acoperișului cu mansarda, în valoare de lei 215.000 ;

2. Reparațiunile necesare a se executa la localul judecătoriei rurale Stoiceni, în valoare de lei 31.000.

3. Repararea și împrejmuirea localului fostei judecătorii din com. Stroești, în valoare de lei 48.000.

Nr. 15446.

Se aduce la cunoștința celor interesați că în ziua de 1 August 1933, orele 11 dim., se va ține licitație publică pentru a doua oară în localul acestei Prefecturi, pentru procurarea următoarelor medicamente dezinfectante :

1. Acid fenic ;
2. Formol soluț. concentrată ;
3. Lizol;
4. Kalipermanganic ;
5. Creolină ;
6. Formol pastile.

Cantitățile necesare se vor fixa în raport cu prețurile ce se vor obține la licitație în limita sumei de lei 50.000.

Nr. 13522.

Se aduce la cunoștința celor interesați că în ziua de 1 August 1933, orele 11 dim. se va ține licitație publică pentru a doua oară în localul acestei Prefecturi, pentru darea în antrepriză a următoarelor lucrări :

1. Confecționarea a 3 dulapuri pentru păstrarea arhivei, precum și repararea celor existente dela secția II-a a Trib. Argeș, a căror valoare după deviz este de lei 15000.

2. Construcția unui garaj din scânduri de brad pentru etuva dispensarului medical din com. Stolnici, în valoare de lei 6.000.

3. Repararea infirmeriei din com. Suseni, în valoare de lei 35.000.

4. Repararea infirmeriei din com. Teiu, în valorre de lei 51.000.

5. Repararea dispensarului medical din com. Bascov, în valoare de lei 45.000.

Nr. 14234.

Se aduce la cunștința celor interesați că, în ziua de 2 Septembrie 1933, orele 10 a. m. se va ține pentru a 4-a oară, licitație publică în localul acestei Prefecturi, pentru vânzarea automobilului Nr. 0, marca „Chevrolet" proprietatea județului Argeș.

Licitația se va ține în contormitate cu art 88—110 din legea contabilității Publice, regulamentului Oficiului Central de Licitații și normele publicate în Monitorul Oficial Nr. 127 din 4 lunie 1931.

Toate persoanele cari vor lua parte la licitație, vor depune pe lângă ofertă și o garanție de 5 la sută din valoarea ofertei, iar oferta se va face numai în conformitate cu caetele de sarcini și modelele anexe la dosarul licitației, cari pot fi văzute în fiecare zi de lucru, între orele 8—13 în localul acestei instituții.

Prețul minimal dela care va începe licitația este de ei 20.000.

Nr. 9429.

Se aduce la cunoștința ceior interesați că, în ziua de 1 August 1933, orele 11 dim., se va ține licitație publică în localul acestei Prefecturi, pentru darea în antrepriză a următoarelelor lucrări :

1. Repararea dispensarului medical din com. Șuici, în limita sumei din deviz de lei 6000.

2. Repararea localului de Pretură din com. C.-dc-Argeș, în limita sumei din deviz de lei 13.000.

3. Repararea localului fostei judecătorii din com. Șuici, în limita sumei din deviz de lei 9000.

4. Repararea locuinței medicului Spitalului Costești, în limita sumei din deviz de lei 6000.

5. Repararea localului fostei judecătorii din com. Budești, în limita sumei din deviz de lei 20.000.

Licitația se va ține în conf. cu art. 88 — 110 din legea contabilității publice, regulamentul Oficiului Central de Licitații și normele publicate în Monitorul Oficial Nr. 127 din 4 Iunie 1931.

Toate persoanele cari vor lua parte la licitație vor depune pe lângă ofertă și o garanție de 5 la sută din valoarea oferită, iar oferta se va face numai în conformitate cu caetele de sarcini, cari pot fi văzute împreună cu devizele în fiecare zi de lucru între orele 8 — 13 la sediul acestei Prefecturi, biuroul arhivei.

Nr. 15310

Prefect, Ionel Rădulescu.
Șeful Serv. delegat, G. Stănescu

CORP. PORTAREILOR
Tribunalului Argeș.

AFIPT

Tribunalul Argeș S. II-a prin jurnalul nr. 7239, 7240, 7241, 7242, 7243 și 7244 | 1933, date în urma adreselor d-lui Judecător Sindic al Trib. Atgeș a dispus vânzarea prin licitație publică a creanțelor debitorilor următoarelor falimente :

1) Portofoliul falitului A. Rosentzveig, Pitești, compus din 16 creanțe în valoare de 289.059 lei redus valoarea la 6 la sută cum s'a fixat de expert și se poate vedea în Dos. nr. 2046 | 926 a Trib. Argeș S. II-a.

2) Portofoliul falitului Petre Pandrea compus din 23 diferite creanțe în valoare de 24.871 lei, valoare redusă de experți la 10 la sută așa cum se poate vedea în Dos. nr. 3398 | 931 al Trib. Argeș S. II-a.

3) Portofoliul falitului Andrei Livezeanu compus din 36 diferite creanțe în valoare de 227.031 lei, valoare redusă de experți la 5 la sută așa cum se poate vedea în Dos. nr. 3082 | 929 al Trib. Argeș S. II-a.

4) Portofoliul falitului Ion Băltescu compus din diferite creanțe în valoare de 31.364 lei, valoare redusă de experți la 20 la sută așa cum se poate vedea în dos. nr. 1107 | 929 al Trib. Argeș S. II-a.

5) Portofoliul Iancu Sanft compus din 97 creanțe în valoare de 151.986 lei redusă valoarea de experți la 10 la sută așa cum se poate vedea în Dos. nr. 2267 | 930 al Trib. Argeș S. II-a.

6) Portofoliul faiimentului Ion I. Stănescu compus din 55 diferire creanțe în valoare de 58506 lei valoare redusă de exprți la 10 — 15 la sută, cum și următoarele articole ale acestui faliment aflate conservare la sindicat. 1. Două piese de argint a câte 5 lei una, românești; 2. Patru piese argint a câte 2 lei una, românești; 3. Una piesă de argint a 1 leu una românești; 5. Doui cercei aur cu câte o piatră de diamant, 6. Un inel aur, stricat. circa 4 grame a 40 lei. 7. Un inel metal fără valoare; 8. Una piesă aur 1 | 4 napoleon; 9. Un cercel aur de copil, cu 5 pietre; 10. Un cercel aur mai măricel cu un diamant mic; 11. Una brățară formată din 8 piese a 0,50 lei, românești; 12. Un cercel argint din 1 piesă a 0,50 lei, românești; 13. Una piatră dreptunghiulară fără valoare, așa cum se poate vedea în Dos. nr. 2893 | 928 Trib. Argeș S. II-a. Fixând ziua de 14 August 1933 de la ora 13 înainte. Se publică spre cunoștința generală că în ziua și ora sus arătată ori ce persoană care ar dori să cumpere sus menționatele creanțe și articole să se prezinte la sindicatul falimentelor Tribunalului Argeș gentru a concura licitația va începe la prețurile sus vorbite fixate de expert. Adjudecătorul va depune întregul prețul adjudecațiunei taxa de înregistrare și proporțională.

Dos. Nr. 2045 | 926.

AFIPT Nr. 4800

Tribunalul județului Argeș S. II-a prin jurnalul nr. 6785 | 1933 dat în urma adresei d-lui judecător Sindic al Trib.Argeș în falimentul Grigore N. Mustață a dispus vânzarea activului susnumitului faliment fixând ziua de 4 August 1933 dela 11 a.m. înainte.

Se publică spre cunoștiința generală că în ziua și ora suscitată ori ce persoană care ar dori să cumpere susmenționatul activ compus din avere mobilă să se prezinte la localitate în Curtea-de-Argeș unde falitul Grigore N. Mustață a exercitat comerțul pentru a concura, vânzarea se face în bloc sau parțial.

Licitația va începe de la prețul fixat de expert în inventar care se poate vedea în ori ce zi de lucru de la ora 10—12 în biroul acestui corp de portărei în Dos. nr. 3434 | 931 al S. II-a.

Adjudecătorl va depune întreg prețul adjudecațiunei taxa de înregistrare și taxa proporțională.

Dos. Nr. 3434 | 931

AFIPT Nr. 4801

Tribunalul Județului Argeș S. II prin jurnalul 7023 | 933 dat în urma adresei D-lui Judecător Sindic al Tribunalului Argeș la falimentul Nae N. Mustață din Curtea de Argeș a dispus vânzarea activului susnumitului faliment prin licitație publică lixând ziua de 4 August 1933 dela orà 11 a.m. înainte.

Se publică spre cunoștința generală că în ziua și ora sus menționată ori ce persoană care ar dori să cumpere sus menționatul activ să se prezinte la localitate în Curtea-de-Argeș unde falitul Nae N. Mustață a exercitat comerțul pentru a concura activ compus din avere mobilă a falitului care se vinde în bloc sau parțial.

Licitația va începe dela prețul fixat de expert prin inventarul de la dosar care se poate vedea în toate zilele de lucru de la ora 10—12 în biroul acestui corp în dosarul nr. 3433 | 931 al Trib Argeș S. II. Adjudecătorul va depune întreg prețul adjudecațiunei taxa de înregistrare și taxa proporțională.

Dos. nr. 3433 | 931
Sef Portărel, D. POPESCU,
Secretar, D. Rădulescu

Vizitați
Spălătoria și Bolangeria Chimică „SPERANȚA"
Teodor Deaconescu
Pitești—Str. Șerban Vodă
Lucru garantat și prețuri moderate,

Tip. „Liga Poporului" I. Iotta, Pitești

TRICOTAGE
CIORAPI
MĂNUȘI
CHILOȚI
JAMBIERI
ȘALURI
ETC.

NUMAI LA
HERCULES
Str. ȘERBAN-VODĂ 37
— PITEȘTI —

COSTUMAȘE DE COPII
BOLEROURI FANTEZII
COMBINIZOANE
ARTICOLE DE SPORT
COSTUME DE SKY
ȘI PATINAJ, ETC.

ULTIMA NOUTATE A SEZONULUI 1933—34
ROCHII ANGORA

Din alte lumi

Mesagii spiritiste

de D-r P. Robescu

Charles Dickens, Oscar Wilde, Jack London

Faptul acesta este cu atât mai surprinzător și mai de nepătruns cu cât, pe de o parte James era un om cu prea puțină cultură, iar pe de alta, pentrucă toate ideile spiritului care-și transmite mesagiul prin intermediul unei persoane în transă se filtrează prin creerul mediului, care ar putea să le transmită ori rău, ori să le interpreteze rău.

In cazul acesta, nimic de remarcat.

Dar mai este ceva și mai de nepătruns; Dickens, incolo de mormânt duce o ltă existență, față de viața ce dusese pe pământ, o existență nouă, care nu se potrivește de fel cu viața pământească — și partea a doua a romanului este scrisă ca de o persoană care trăește tot aci pe pământ, și simte și gândește ca toți oamenii.

Ori ce s'ar spune, dar faptul există astfel; romanul EDWIN DROOD, lăsat de Dickens neterminat la 1870 la moartea sa, a fost sfârșit dela 15 Octomvrie 1872 până în Aprilie 1873 de mediul James.

Un mediu în Londra, doamna Dowden, în starea de transă, a transmis câteva fragmente literare, dictate ei de Oscar Wilde. celebrul și nenorocitul scriitor englez, mort în condițiuni așa de tragice, în urma scandaloasei sale vieți intime.

Pasagiul următor nu este pus la îndoială de literații englezi că ar aparține lui Wilde.

„Mă mișc într'un vecinic crepuscul, de și știu că pe pământ este ziuă și noapte este o vreme pentru însămânțat și o vreme pentru recoltat, și că roșul apusului urmează crepusculii matinal de culoare verde ca mărul. In fiecare an primăvara albește cireșul cu ceața roșie a florilor sale, și an după an cireșul are fructe de culoarea sângelui după moartea florilor lui".

Oscar Wilde, cinic și umoristic, se relevează în acest pasaj, transmis de acelaș mediu:

„A fi mort este cea mai plicticoasă experiență din viață. Excepție fac numai cei însurați".

Mediul în transă, când era nemulțumit de ideile sale (căci totdeauna Dowden era) a scris; „Destul! Destul! Nu mai pot!... Scrii ca un negustor norocos, care s'a lăsat de negustoria de carne de porc ca să facă poezii".

Și un alt pasaj; „Nu vreau să vă plictisesc cu detaliile mele. Aș prefera să credeți că n'am fost în viață după pământ decât un mediu prin care frumusețea s'a filtrat și s'a destilat ca esență de trandafiri".

Un fapt extraordinar este că transcripția acestui mesaj, făcută de mediu d-na Dowden seamănă perfect nu numai cu felul de a gândi al lui Oscar Wilde, dar și scrisul mediului seamănă cu al lui Wilde, ba chiar și depărtarea dintre rânduri și distanța dintre cuvinte este a lui.

*

Jack London a fost un mare scriitor care a avut o personalitate proprie așa de hotărâtă, un mod de a se exprima așa de caracteristic, încât orice imitație ar fi imposibilă.

Mediul care a transmis mesagiul lui Jack London nu era un mediu profesionist, ci o doamnă foarte cultă, o materialistă convinsă, așa că, garanția celor transmise de dânsa este cu atât mai formidabilă opoziție a materialismului.

A zis Jack London în mesajul său.

„Sunt aci sunt viu; simt că eu sunt însu-mi și totuși și ceeace spun, și ceeace scriu nu va putea să mă arate mai clar celor ce mă cunosc, nici nu va putea să mă identifice.

„Sunt un suflet, un suflet viu. Mergeam pe căile rele, al meu creer îl perdusem în ceața urâcioasă a greșelei.

„M'am trezit! Visam? Sigur că visam. Visam și iar visam. Visând am trecut în eternitate. Puteam să gândesc. Salutai vechiul meu creer ca pe un prieten pe care îl regăsești. Umblam bârbâind căci eram ca un orb, ba chiar orb eram cât am fost pe pământ. Pe pământ nu am avut nici un țel, căci peste singura țintă pe care mi o alesesem trecusem de mult. Nu găsesc cuvinte să mă exprim mai clar și în zadar aș căuta să redau în limbaj pământesc experiențele mele de aici".

La întrebarea ce însărcinare specială avea de îndeplinit dincolo de mormânt London răspunse:

„Trebuie să călăuzesc pe cei pierduți sau pe cei ce au luat drumuri rele, cari sunt cum eram și eu când am venit aci. Eu trebue să le arăt calea pe care eu n'o urmasem".

Și la urmă, spre încheiere:

„Acest mesaj vine dela Jack London, suflet blestemat, care se silește să se smulgă din iadul materialismului. Eu sunt un soldat care umblă vecinic".

*

Mesagiile cari vin de dincolo de mormânt prin ajutorul mediilor sunt nenumărate și multe din ele, cum sunt cele de mai sus, par venite dela autorii respectivi. Stilul studiat de specialiști, este al fiecăruia în parte.

Dacă știința spiritistă este adevărată și dacă faptele se desfășoară așa cum zic spiritiștii, aceste mesagii reprezintă uimitoarea forță cumulativă pe care cei ce neagă manifestațiile spiritiste, nu o țin în seamă.

Reînființarea Seminarului teologic din C.-de-Argeș.

După cum se știe, vechiul guvern hotărâse, din spirit de... economie, desființarea seminarului teologic din Curtea de Argeș.

Este îndeajuns de cunoscută avalanșa de proteste, ridicate de argeșeni, împotriva acestei arbitrare măsuri. Iată însă că guvernul actual, prin d. dr. C. Angelescu, ministrul instrucției, a revenit asupra deciziei de desființare. Pe ziua de eri s'a hotărât reînființarea seminarului teologic „Neagoe Vodă" din Curtea de Argeș.

Averea și arhiva acestui seminar, ce fuseseră repartizate la alte școli, vor fi înapoiate seminarului Curtea de Argeș.

Cursurile vor fi reluate după vacanța Crăciunului, când elevii vor fi readuși la Curtea de Argeș.

Preotul profesor Mihail I. Chiriță a fost numit director al seminarului din Curtea de Argeș, a produs o satisfacție în toate cercurile.

Judecătoria Rurală
COSTEȘTI—ARGEȘ

Afipt Nr. 40873

D-ei Maria N. Gh. Necula tutoarea legală a minorilor Floarea și Maria Nicolae Gh Necula din com. Broșteni, Argeș, în baza Jurnalului Nr. 1033 din 5 Octombrie 1933 al Trib. Argeș S. II Cabinetul Tutelar a cerut prin petițiunea înreg. la nr. 11733 | 933, scoaterea în vânzare prin licitație publică a unui teren în suprafață de 8974 m. p. situat în com. Broșteni, Argeș compus din următoarele terenuri :

1) Lotul nr. 1 învecinat la Răsărit cu Ion G. Bărbulescu, Apus cu moșt. def. Nicolae G. Necula, M. Zi cu moșten. Anghel Bărbulescu și la M. N. cu Ion Mihai Rizea, care are lățimea medie de 30,75 m. și cu o lungime de 128 m., are suprafața de 3933 m. p.

2) Lotul nr. 2 măsurat în 2 petice s'a găsit că primul cu lățimea medie de 22,55 m. și lungimea de 190,50 m. are o suprafață de 4295 m. p. Al doilea petic dela acest lot cu lățimea medie de 18,73 m. și cu lungimea de 40,50 m. are o suprafață de 746 m. p.

Ambele suprafețe adunate aduc un total de 5041 m. p.

Vecinătățile acestui lot sunt următoarele :

La Răsărit Ilie Pr. Ștefan Dragomirescu și Constantin N. Constantinescu, Apus cu moșt. Andrei Tănase, M. Zi cu Floarea Ion M. Rizea și la M. N. cu Constantantin N. Constantinescu.

Vânzarea și adjudecarea sus menționatului imobil se va face în pretoriul acestei Judecătorii în ziua de 15 Ianuarie 1934 ora 10 dimineața.

Prețul dela care se va începe licitația este de lei Două zeci și opt mii (28.000).

Suma ce va rezulta din vânzare se va consemna pe seama minorilor urmând ca după acela să se fixeze și să se elibereze suma ce va necesita pentru reparațiunile imobilelor și procurarea de unelte necesare gospodăriei minorilor.

Sunt somați toți aceia care ar pretinde vre-un drept de chirie, arendă, hipotecă sau privilegiu ca mai înainte de adjudecațiune să arăte Judecătoriei pretențiunile lor sub pedeapsă de a nu li se mai ține în seamă.

Dos. Nr. 1840 | 933.

1933, Decembrie, 8

Jude Președinte,
(ss) GH. PASCU.

Grefier, Al. Marinescu.

DE SARBATORI

Aprovizionați-vă cu vinuri superioare începând dela 120 lei Decalitrul — numai dela —

Bodega MIȘU POPESCU
(Str. D-na Bălașa peste drum de Catedrală)

CINEMA „MODERN“

Urează distinsei sale clientele: Sărbători fericite la mulți ani și anunță că pentru sezonul de iarnă și primăvară, va prezenta cea mai selectă și interesantă producție de filme și anume:

Cântecul — — Bosforului
cu GUSTAV FROHLICH

Regele Tiganilor
CU
JOSÉ MOJICA

MULT AȘTEPTATUL FILM
Sunt un Evadat
cu PAUL MUNI

Castelul Visurilor
cu LIANE HAID

Noaptea Voluptătei
cu HARRY BAUR

Cel mai fantastic film
Măști de Ceară
COMPLECT COLORAT

— CEL MAI FRUMOS FILM AL ANULUI —
Marea Ducesă
ALEXANDRA
CU CELEBRA CÂNTĂREAȚĂ
MARIA JERITZA

:—: CEL MAI POPULAR ROMAN :—:
MIZERABILII
de VICTOR HUGO

POVESTIRILE
D-rei HOFMANN
cu ANNY ONDRA

Războiul Valsului
cu RENATE MÜLLER

Buzele mele mint
cu LILIAN HARVEY

Te-am — — iubit
cu ELISA LANDI

DRAGOSTEA lui
SHERLOCK HOLMES
cu CLIVE BROOK

Tainele HAREMULUI
cu
IVAN MOSJOUKINE

Noaptea Ispitelor
cu ELISA LANDI

Celebrul Comic Francez
Georges Milton
în ultima creație
Gol.... Pușcă

MARELE FILM
Cavalcada
cu
CLIVE BROOK

INFORMAȚIUNI

— d. Inspector general Lucescu din ministerul de Interne, a inspectat gestiunea Asociației comunelor din județul Argeș, unde se crede că s'au săvârșit fraude și deturnări de fonduri în valoare de circa 700.000 lei. Rezultatul anchetei nu se cunoaște încă.

— d. Ilie Alboteanu institutor, a fost numit inspector școlar al învățământului primar din județul Argeș.

— d. Inspector general Adam Ivănescu din ministerul Agriculturii, a inspectat activitatea și gestiunea fostului consiliu de administrație al Camerei Agricole din localitate.

— d. Emil Varabiescu fost administrator financiar al județului a fost mutat la inspectoratul financiar Iași.

d. Ștefan Aricescu secretarul prefecturei Cahul, o fost transferat în aceiași calitate la prefectura jud. Argeș.

— *„Hercules“ urează onoratei sale clientele, sărbători fericite cu belșug și să nătate.*

— Cohorta de cercetași „Nicolae Bălcescu“ din localitate de sub conducerea d-lui Anton Ionescu, aduce la cunoștința amatorilor de sky că pe timpul vacanței Crăciunului va sosi în localitate d-l profesor Torje absolvent al O. N. E. F., care va preda cursurile la Pitești. Informațiuni și înscrieri la d. Anton Ionescu comandantul cohortei, la primăria Pitești.

— Soc. „Cultura“ a meseriașilor patroni din Pitești, organizează în ziua de 23 Dec. 1933, la orele 3 p. m. în sala teatrului Comunal, serbarea pomului de Crăciun și împărțirea ajutoarelor la copii săraci.

— Cercul Studențesc Argeșean organizează în seara zilei de 30 Decembrie crt., în sala teatrului Comunal, un grandios Bal, sub patronagiul d-nei și d-lui Honoriu Bănescu deputat de Argeș, pentru strângerea fondurilor necesare căminului. — Numeroase surprize sunt rezervate publicului.

— Din cauza campaniei electorale, tipografia ziarului fiind aglomerată în lucrări, numărul festiv al ziarului, anunțat pentru Crăciun, va apare în cursul lunei Ianuarie.

— In localitate a luat ființă „Asociația personalului administrativ al școalelor secundare“ cuprinzând secretarii și secretarele tuturor școalelor, ajutorii de secretari, pedagogii, supraveghetorii de ordine, contabilii, etc. Asociația are de scop, pe lângă întemeerea unității acestui corp și partea culturală — și unele revendicări profesionale. Asemenea asociații (nuclee) vor lua ființă în toate orașele, cu sediul „Asociației Generale“ la București. Președintele asociației locale este d. Mișu Stănescu, secretarul Liceului I. C. Brătianu.

d. Avocat Cosma Bucătaru, a fost numit inspector județean pe lângă prefectura județului.

— d. Vlad Furtună, directorul ziarului nostru, a fost numit redactor regional al ziarului „Curentul“ din București, cu drept de anchete și reportagii în județele: Argeș, Olt, Muscel, Teleorman, Vâlcea și Dâmbovița. — Abonamente, publicitate și ori ce interesează „Curentul“ să se adreseze d-sale la redacția ziarului sau în București la redacția ziarului „Curentul“.

Pentru d-l Ministru al Instrucțiunei Publice

Din partea locuitorilor din com. Bărbătești Argeș în frunte cu comitetul școlar, primim o plângere contra învățătorului Nicolae Bisoiu care a fost detașat aci, delă școala primară din com. Titești Argeș, și care prin felul de a se purta atât în școală cât și în afară, a atras ura și indignarea sătenilor cari au făcut un protest și Revizoratului Șc. de Argeș, amenințând că dacă va mai funcționa înainte în comuna lor, își vor retrage copii de la școală. Protestul sătenilor este justificat prin faptul că susnumitul învățător a avut dese certuri cu locuitorii — a amendat copii după bunul plac și nejustificat, a tras focuri de armă dupe locuitorii comunei și a amenințat cu bătaia pe aceia cari vor îndrăsni să-l reclame, cum și 'alte fapte de imoralitate.

Din inspecțiile care i s'au făcut de către organele de control ale Revizoratului, și consemnate în procesele verbale din 27 Februarie 1926, 18 Maiu 1927 și 12 Noembrie 1928, se constată că numitul se prezintă slab la lecții și lucrează în clasă numai de mântuială. In plus de asta numitul a fost dat în judecată pentru diferite fapte infamante, procese cari formează Dos. nr. 6732 | 928, 4824 | 928, 120 | 928 la secția I-a a Trib. Argeș și Dos. nr. 3693 | 928 și 888 | 933 la secția II-a a Trib. Argeș.

Locuitorii comunei nemulțumiți de purtarea acestui dascăl, care a fost transferat aci și care este cu totul străin de comună, cer d-lui Ministru al Instrucțiunii Publice, facerea unei anchete urgente și îndepărtarea lui din această comună, fiind un element dăunător și agresiv.

Cofetăria FRANCEZA
Cristache Cristescu
Str. Șerban-Vodă 60
Anunță onorata sa clientelă că a redus prețurile în vederea sărbătorilor Specialitate în bonboane, Foursecuri și Cozonaci și orice articole din această branse.
Se primesc comenzi pentru Nunți, Botezuri, Baluri etc.
Desfacere permanentă de **Vinuri, Șampanie Licheoruri** streine și — indigene —

Cupon de Jocuri
Nr. 1

LITERATURA — ARTA — STIINȚA

CARTUL CEL DIN URMA...

Dintre sălcii se furișa fragila noapte, cu irizări pale.

Visătoare, ca o fecioară, închise pleoapele sărutând apele tăcute ca într'o cavernă.

Pe monitoarele turcești ancorate în canalul *Măcinului*, ascunse între sălcii, viața mateloților amorțită în cursul zilei, tresărià ușor. Comenzi aprige, ca fluerul vântului, pocniau, mocnite de somn, urechile.

Pe *„Lufti Gelil“*, un frumos monitor născut în șantierele cenușii din Bordeaux, — sublocotenentul *Husaim*, pe bordul de lemn, recitia Coranul

Degetele lui albe jucau pe rânduri, ca mărgelele pe-o ață.

Lumina fanarului improvizat, pitulat între două pânze, săgeta razele astfel încât nu se putea observa din afară. Câdeau razele vertical și numai atât cât permitea ofițerului să citească cucernic versetele din Coran.

Când sfârși, înălță liniștit fața spre cer. Apoi, trăsăturile chipului se încordară la datorie. Glasul lui vibră, ca sunetul firelor de telegraf, sburdând în câmpie: — „Coșurile invizibile“.

„Lufti Gelil“ își lăsă coșurile. Porțile subordurilor se deschiseră, tunurile negre și tăcute așteptau; mașinile fremătau adânc.

„Lufti Gelil“ pornia în fiecare noapte la pradă. Dacă monitorul putea bombarda, obișnuit, fața Ghecetului, răsărind cu prova pântecoasă ca un călugăr, drept la cotul cu anafor, nu tot astfel ar fi îndrăsnit pe Dunărea Veche.

De pe malul Brăilei, bateriile rusești scurmau valurile înspumate cu mii de proectile. Se temea puțin *„Lufti Gelil“* pentru că se gândea la un alt rol principal, că-l va juca cândva, poate la Odesa sau aiurea, chemat de Sublima Poartă. In acea noapte, *„Lufti Gelil“* ridică ancora și alunecă lent pe canal. „Rândunica Bosforului“ — cum își numia vasul Husaim avea poate să provoace ravagii printre sătenii Ghecetului. Dar și pentru ultima oară!... Se aprinse la față tânărul Husaim! In liniștea umedă, din parfumul sălciilor și al apelor calde, părea că zărește chipul Selmei, frumoasa lui logodnică, așteptându-l emoționată într'un caic de santal, ca un abur pe Cornul de Aur.

Și gândul lui se plimba limpede și dulce, ca o zi de primăvară fragedă.

Se auziau sălciile trosnind, despicate de proectile. Canonada rușilor se întețiia. Imaginea Selmei, în balta Brăilei, pieri furată de sgomot.

Sublocotenentul Husaim lăsă pe ajutorul său la cârmă, îi spuse să fie atent la manevră și trecu în cabina lui. Se întoarse cu „guzla“, fericit că poate sfida trăsnetul viforos al rușilor. Și, niciodată un cântec dureros, niciodată sunete duioase, moi și catifelate n'au străbătut canalul Măcinului, în anul răsboiului 1877—78 ca acel cântec al ofițerului de marină Husaim!...

Era poate presimțirea, care nu minte pătrunsă în fibrele sufletului său, ca o licoare albastră ce fumegă prea tumultos. Notele au isbucnit aproape sălbatec; degetele și coardele guzlei s'au înfrățit spontan, sublim... Ai fi zis cântecul vieții și al morții lui:

La Cospoli, în portul vechi,
Vals de primăvară.
Sună ritmic în urechi:
„Dragostea omoară“.

Ghecetul apăru brusc în fața monitorului *„Lufti Gelil“*. Sublocotenentul Husaim nu făcu nici un gest. Numai degetele se desliпiră de coarde și cântecul se frânse în gâtlej;

— „Mașinile tot înainte! Trecem pe sub focuri! Alah să ne ajute!...“

„Lufti Gelil“ se avântă cu toată viteza. Atunci Husaim luă cârma din mâinile ajutorului, care tremurau — și mai mult urlă:

— „Atenție! Coșurile invizibile! Suntem zăriți!...“

Fumul coșurilor acoperi puntea de lemn, comanda, totul. Catargele, ca niște brațe de schelet, pândind cerul, foșniau ciudat lovindu-se cu putere de crengile sălciilor plângătoare. Proectilele căzeau oblic pe cuirase... „Lufti Gelil“ fugia din fața bateriilor, acoperit rușinos de noapte. Dar ochii lui Husaim, frumoșii lui ochi de agată, visători și placizi, se crispară...

Ca o nebuloasă, proectilul funest se rostogoli pe punte apreape de mașini. Un altul căzu într'unul din coșuri.

Văzduhul plesni parcă, cu fulgere de miniu marin. „Lufti Gelil“ se crăpă în două, într'o pâclă arzătoare. Pupa luată de curent, ducea cu ea mateloții sfârtecați, cu ochii larg deschiși spre orizont, acolo unde visează Marea de Marmara, albă și parfumată. Prova se înpotmoli între sălcii ca o buturugă.

Și, pe ea rămasse, ca un bâtlan, cu gura deschisă și cu ochii fixi, încremeniți, sublocotenentul Husaim.

Degetele-i palide încercau inconștient „guzla“ frântă, cu coardele pleznite, ca și sufletul lui. Apele parcă duceau cu ele, frânturi de cântec, isvorând din buzele strânse amarnic:

La Cospoli, în portul vechi...

Două ceasuri din noaptea profundă a gâlgâit gura lui de sânge, cleios și amar, înfruntând agonia. Viața-i pleca cu ultimul cart. Sufletul lui striga timid pe malurile Bosforului trandafiriu, logodnica sa, pe Selma, cu feregeaua de mătase lăsată trist pe ochii de migdală...

Și, mai târziu, Husaim putrezi în bălțile din fața Brăilei.

Dar, cum fiecare marinar e un erou, frumosul Husaim își are și el partea lui...

Const. Scaevola.

IARNA

Cer mohorât... Pe-un drum de sănius
Vin răsete din zurgălăi: cling-cling...
Ca niște cupe mici care s'a-ting
Vor poposi la poarta mea acuș.
Va coborâ plină de flori și nea,
Va coborâ din săniuță ea
Cu chip ascuns întroênit, bariz
Purtând în strai al viforului iz.
Dar zurgălăii trec pe drum albit
La poarta mea niment nu s'a oprit!...
I-aud cum trec și cânt: cling-clang, clang elâng...
In urma lor rămân în drum și plâng...

D. IOV

DECEMBE

Când vii, de ger puțin c'am înroșită,
Cu ochii tăi cei negrii ce mă întreabă,
Prelung te strâng în brațe fericită,
Ca iarna s'o gonesc cât mai de grabă.

Și gura ți-o sărut că-i încă rece,
Și sunt gelos c'a fost prea mult afară,
De pe obrajii mirosul iernii-ți trece
Și 'n casa noastră ești cu mine iară.

Dan Ciocârdia.

Cititi
„Lacrimile Suferinței“
versuri
de
VLAD FURTUNĂ

Carnet Literar

— d. Al. Iacobescu cunoscutul poet craiovean și colaboratorul ziarului nostru, va publica o carte cu traduceri din poetul ceh Otokar Brezina.

— d. N. D. Cocea, a pus sub tipar romanul „Pentr'un petec de negreață“, pe care îl lansează editura „Universală“ Ciornei.

d. Vlad Furtună directorul ziarului nostru, a revăzut ultimele pagini ale romanului «Bărbatul fără sex», care va apare în cursul lunei Ianuarie în editura „Cugetarea“ București.

— d. Dragoș Vrânceanu redactor al ziarului „Curentul“ și colaborator al ziarului nostru, va tipări într'o mare editură Bucureșteană, un nou volum de poezii.

— d. Damian Stănoiu, cunoscutul romancier a scos de sub tipar un nou roman „Ucenicii Sfântului Antonie“ cu subiect din viața monahală.

— «Regele Andrei Iacobin» este ultimul roman al d-lui Romulus Dianu, care va apare în primăvară în editura «Ciornei» București.

— d. Doctor Pompy Robescu, a tipărit în editura tipografiei „Mitu“ din localitate, interesanta lucrare «Stupefiante» (Beția rece), O recomandăm cititorilor.

d. D. Iov colaboratorul ziarului nostru, va scoate un nou volum de poezii în editura „Cartea Românească“ București.

— In editura ziarului «Presa» va apare al doil'a volum de poezii al d-lui Vlad Furtună directorul ziarului nostru intitulat „Pietre pentru Madona Mică“.

— Un mănunchiu de tineri scriitori argeșeni va face să apară în cursul lunei Ianuarie o revistă literară intitulată «Curente Noui».

Natură Moartă *)

Pe strada îngustă lâncedă și tristă,
Trec pași grăbiți și înghețați.
O iarnă grea, despotică, pr-e sistă
Și oamenii în crâșmă 's înfundați,
Și crivățu-i dușman și suf-ă rece,
Și serile se scurg tuberculoase.
Pe la ferestre nevăzut el trece
In nopțile de iarnă somnuroase.
Și vremea se ascunde în subterane goluri
Crispată în adierea unei boare.
Și păsările înghețate 'n stoluri
Așteaptă Martie cu licăriri de soare.
Și iarna se cufundă 'n nopți, de bal.
Pe la ferestre furturi se așează
E'n toate o atmosferă de spital,
Și peste tot doar crivățul veghează.

Nușa

Nușa...
A plâns c'a adormit păpușa
A pus-o în patul cu perini și dante e
A sărutat-o,
Și la gât i-a pus mărgele.

* * *

Și luna a venit iar la fereastră
Și raze argintii a aruncat în glastră.
Păpușa doarme și deacum vi-sează
Cum îngerii cântă din harfe și dansează.
Și'n liniștea de nostalgii rebe'e
S'au prins s'adoarmă duhurile re'e.
Iar în târziu și noaptea obosită,
A poposit lângă păpușa adormită.
Și a intrat și luna în odaie
Și a surprins dormind fata bălaie.
Ea s'a luptat și greu s'a dat învinsă
Lumina e demult de-acuma stinsă
Lângă păpușă a adormit și Nușa!

VLAD FURTUNĂ.
Din volumul
„Pietre pentru Madona Mică“.

Ti-aduc prinos de slavă...

Ti-aduc prinos de slavă, uimit, putreziciune!
Tu strângi mănunchiuri negre, peirea s'o 'ncunune
Tot ce rămâne 'n urma prăpădului în ciipa
Când desnădejdii noastre i-am cunoscut risipa.
Ingrămădești în scrumul secat în pulberi noi
Flori moarte 'mprăștiate pe-un maldăr de gunoi,
Când freamătă'n văzduhuri pe-a lacului miasmă,
Cu gust de-amăriciune, o undă de mireasmă.
Așa se stinge astrul pierdut în neguri grele,
Și 'mprăștie prin lume un furnicar de stele.

Al. Iacobescu.

CORPUL PORTĂREILOR
Tribunalul Argeș.

Afipt Nr. 7163
—

Tribunalul Argeș S. II cu adresa nr. 12398 | 928 adresată d-lui Prim Președinte al Trib. Argeș s. I-a trimete în copie Jurn. nr. 3072 bis din 15 Martie 1928 dat pe baza cererei d-lui Judecător Sindic al Trib. Argeș cu adresa nr. 378 | 928 prin care între altele este vânzarea cu licitație publică în pretoriul Trib. Argeș s. I casele cu locul lor, situate în Pitești str. Colonel Chicoș, averea falitului Radu Dineccu din Pitești și acest Tribunal admițând cererea prin Jurn. nr. 2978 | 928 a încuviințat vânzarea. Averea imobilă ce se va vinde este următoarea:

1) Casele cu locul lor situate în Piteștr str. Colonel Chicoș, învecinat la Răsărit cu Gh. Floroiu la M. Zi. cu strade la Apus cu Radu Bălan și la nord cu Ion Popa compus din 2 camere în față și sală 6,30 m×3,30 construcți de bârre învelită cu șiță, una cămara aparte 3 m.×3, 1 pivniță 2 m.×2. toate învelite cu șiță. 1 bucătărie de vară de scânduri. In fund 2 odăi și sală 6×4 m. construcție de bârne învelite cu șiță și suprafața terenului de 1460 m. p. avere a falimentului Radu Dinescu, prevăzută în inventarul de activul falimentului încheiat de d-l Judecător Sindic în ziua de 25 Octombrie 1927 situate în Pitești str. Col. Chicoș.

Din relația dată de grefa Trib. Argeș s. I se constată că asupra averei ce se vinde pe lângă executarea de față, mai există și actul de ipotecă înscris la nr. 5 | 927 pentru suma de 31000 lei către Dumitru Ionescu și comandamentul transcris la nr. 24 | 928 dat în executarea actului înscris la nr. 5 | 927 cum și actul de ipoteca înscris la nr. 20 | 927 către Marin Iliescu din Pitești pentru 30000 lei.

Vânzarea și adjudecarea susmențiunatei averi se va face în pretoriul Trib. Argeș s. I-a în ziua de 19 Ianuarie 1933 ora 12 din zi. Licitația va începe de la suma de lei 45749 cât s'a evaluat de expertu Bratu.

Sunt somați toți aceia care vor pretinde vre-un drept de chirie sau arendă de ipotecă sau privilegiu ca mai nainte de termenul vânzarei să-și arate pretențiile lor tribunalului ca mai târziu nu sunt ținute în seamă.

Dos. Nr. 631 | 928.

— —

Afipt Nr. 7166.
—

D-l Judecător Sindic al al Trib. Argeș la falimentul B. M. Rosentzveig din Pitești, în baza sentinței comercială nr. 40 | 931 a trib. Argeș s. II, a cerut ca adresa nr. 4288 | 931 înreg. la nr. 43432 | 931 și acest Tribunal prin Jurn. nr. 934 | 932 a încuviințat a se vinde cu licitație publică în pretoriul Trib. Argeș s. I, averea imobilă a sus numitului fost compusă din jumătate imobilul situat în Pitești str. Țepeș Vodă nr. 3, compusă din teren pe care se află o pereche de case compuse din 2 camere, o altă cameră ce servește de bucătărie și un antreu, în ambele camere sunt sobe de teracote toate pardosite cu scânduri, zugrăvite, afară de bucătărie care este văruită, curtea caselor e pavată cu caldarâm de piatră și se mai află 2 magazii din care 1 servește pentru bucătărie în timpul verei ambele sunt de scânduri, tot în curte este și closetul construit tot din scânduri, un șopron din scânduri în fața casei toate acestea învelite cu tablă de fier și cu cesmea în curte, fără lumină electrică, dedesubt pivniței Suprafața totală a acestu. imobil este de 143,65 m.pt și se învecinește la Răsărit cu Pr. I. Postelnicescu la Apus cu Raicîu Vasiliu, la M. N. cu proprietatea Gh. Ștefan și la M. Zi cu str. Țepeș Vodă asupra acestei averi nu există nici o sarcină.

Vânzarea și adjudecarea sus menționatei averi se va face în pretoriul tribunalului Argeș s. I-a în ziua de 19 Ianuarie 1934 ora 13 din zi.

Licitația pentru această parte de 1 | 2 din imobilul de mai sus va începe de la 15000 lei.

Sunt somați toți aceia care vor pretinde vre-un drept de chirie sau arendă de ipotecă sau privilegiu ca mai nainte de termenul vânzarei să-și arate pretențiile lor tribunalului, mai târziu nefiind ținute în seamă.

Dos. Nr. 6613 | 931.

Afipt Nr. 7203
—

In baza jurn. nr. 11131 | 933 al Trib. Argeș s. II-a și a sentinței civile cu nr. 151 | 933 a Trib. Argeș s. II-a și a Deciziei civile cu nr. 317 | 933 a Curții de Apel s. II-a București, investită cu formula executorie nr. 362 | 933 se publică spre cunoștința generală că în ziua de 13 Ianuarie 1934, dela ora 9 a. m. înainte se va vinde cu licitație publică, în piața Episcopiei a orașului Pitești, averea mobilă a debitorului Florea Diaconescu comersant din Pitești str. Col. Chicoș nr. 33, pentru despăgubirea creditoarei Maria Fl. Diaconescu din Pitești de suma de lei 1000 lunar ca pensie alimentară cu începere de la intentarea acțiunei de divorț și până la definitiva pesfacere a căsătoriei, osebit timbrele și cheltuelile de executare. Averea mobilă ce se vinde sus numitului debitor este prevăzută în procesul verbal de urmărire dresat de d-l Portărel St. Frâncu de pe lângă Trib. Argeș și anume: 1) Una șaretă în speteze cu 2 roate. 2) Una droșcă cu 2 roate. 3) Doi cai în etate de 5—6 ani. 4) Un butoi de circa 200 deca. 5) Un butoi de circa 80 deca. 6) Patru butoae diferite mărimi. 7) 2 putini pentru varză capacitate circa 30 deca fiecare. 8) Una tirizie cu greutăți de 1 | 2 kg., 1 kg., 2 kg., și 5 kg. 9) Un decimal. 10) Un patefon cu 25 plăci uzate. 11) Un garderob de brad. 12) Un pat de brad. 13) Una masă mare ovală de paltin. 14) Una clae de fân începută de circa 1400 kg. 15) Una claee de pae de ovăz de circa 1500 kg. începută. 16) Una tejghea pentru tâmplărie. 17) Un plug cu grindei de lemn și carman de fier.

In ziua și ora sus arătată, orice persoană capabilă poate să se prezinte la localitate pentru a concura.

Adjudecătorul va depune întreg prețul adjudecațiunei, taxa de înregistrare și taxa proporțională.

Dos. nr. 2813 | 933.

— —

Afipt Nr. 7159
— —

In baza Jurnalului Nr. 11034 al Trib. Argeș s. II și a cărților de Judecată cu nr. 960 și 131 | 933 a Judecătoriei Mixte Pitești și a sentinței civile nr. 370 | 933 a Trib. Argeș s. II învestită cu formula executorie nr. 205|933 se publică spre cunoștința-i că în ziua de 23 Decembrie 1933, de la ora 10 a. m. înainte.

Se va vinde cu licitație publică la localitate în Pitești str. Șerban Vodă, 99, averea mobilă a debitorului Cristache Cristescu pentru despăgubirea creditorului Petre Comănescu din Pitești de suma de lei 4280 cu procent de 8 la sută pe an dela 5 Iulie 1933 plus 700 cheltueli de judecată osebit timbre și taxa de executare: Averea mobilă ce se va vinde a susnumitului debitor este prevăzută în procesul verbal de urmărire dresat de d-l Portărel D. Roboiu de pe lângă Trib. Argeș și anume: 1) 15 mese mici patrate pe câte 4 picioare cu geam gros deasupra fiecare.

2) 7 mese la fel din lemn de stejar fără geam deasupra fiind de lemn.

3) 9 scaune cu câte 4 picioare cu rezemători scurte rotunde din lemn de stejar.

4) Una oglindă mare fixată în perete în ramă de lemn de stejar culoare albă în lungime de cca 2 m. lată de cca 1.50 m.

5) Alte 2 oglinzi fixate în perete în toc de lemn de stejar.

6) 2 canapele îmbrăcate în pluș culoare maro închis.

7) Alte 2 canapele la fel.

In ziua și ora sus arătată ori ce persoană capabilă poate să se prezinte la localitate pentru a concura. Adjudecătorul va depune întreg prețul adjudecațiunei taxa de înreg. și taxa proporțională.

Nr. 318 | 933.

— —

Afipt 7131
Trib. jud. Argeș s. II-a prin jurnalele nr. 10432 | 933, 10433 | 933, 10510 | 933 date în urma adreselor d-lui Judecător Sindic al Trib. Argeș a dispus vânzarea cu licitație publică a creanțelor debitorilor următoarelor falimente:

1) Portofoliul falimentului Fotin Pârvulescu din Pitești compus din 50 diferite creanțe în valoare de 234621 lei redusă de expert la 7 sută așa cum se poate vedea din Dos. Nr. 112 | 930 a Trib. Argeș s. II.

2) Portofoliul falitei Banca Țăranilor Argeșeni din Pitești compus din 50 diferite creanțe în valoare de 539123 lei redusă de experți la 20 la sută așa cum se vede din Dos. nr. 1390 | 927 S. II.

3) Portofoliul falimentu-Cooperativei de producție și consum „Curtea de Argeș" din C.-de-Argeș, compus din 5 creanțe în valoare de 101749 lei redusă de experți la 5 la sută așa cum se poate vedea din Dos. nr. 2599 | 930 Trib. Argeș S. II-a.

Fixând ziua de 13 Ianuarie 1934 la ora 13 din zi înainte.

Se publică spre cunoștința generală că în ziua și ora sus arătată ori ce persoană care ar dori să cumpere susmențiunatele creanțe să se prezinte la sindicatul falimentelor Tribunalului Argeș pentru a concura.

Licitația va începe dela prețurile sus vorbite fixate de experți. Adjudecătorul va depune întreg prețul adjudecațiunei taxa de înregistrare și taxa proporțională.

Prim-Președinte, I. Aronescu
Șef-Protărel, D. A. Popescu

Instalarea Consiliului Județean
— —

In sala de ședințe a Prefecturei, a avut loc eri dimineață, instalarea comisiei interimare județene în locul vechiului consiliu județean dizolvat. Comisiunea a fost formată din d-nii: Cornel Zamfirescu, D-em. Grigorescu, Constantin Ghioca, C. Bobocescu, avocați; Grigore Bălăceanu, propr., Stolnici; D. Hociotă, propr., Sălătruc; M. Păunescu, pensionar; N. Bălteanu, pr., Tigveni și Vasile Erbașu, propr., Căpățâneni. S'a procedat apoi la depunerea jurământului după care d. Ghinescu prefectul județului, într'o scurtă cuvântare, arată datoria noului comisiuni și recomandă o deosebită atenție asupra intereselor județene.

Se rezolvă alte chestiuni din ordinea de zi după care s'a desemnat comisiunea de recepții având ca membrii pe d-nii Dem. Grigorescu, C. Ghioca și C. Bobocescu, avocați.

ANUNȚ

Se aduce la cunoștință generală că lozurile dela COLECTURA **SCHRODER** vândute în localitate de fostul colector d. Matei Iosifescu s'au preluat de către d. I. ABRAMOVICI-CORBU și se vând în acelaș local.

Deasemenea a preluat și colectura CAMPUS-BASSA din București.

Garajul Bărbulescu S. A. R.

PRINCIPAL DEALER **Ford** AGENT PRINCIPAL

PENTRU JUDEȚELE: DÂMBOVIȚA, MUȘCEL, ARGEȘ, OLT, VÂLCEA, TELEORMAN ȘI VLAȘCA

Automobile-Accesorii-Cauciucuri-Piese Originale

„Ford"

Atelier Special de Reparațiuni

PITEȘTI — Str. D-na Bălașa 45—Telefon 1

BUCUREȘTI — Bul. Basarab 51— Telefon 3-51-53

Depozit permanent de automobile și camionete

Ford

Stoc complect de Cauciucuri din mărcile de prima calitate pentru tot felul de automobile

Uleiuri din cele mai bune calități precum și tot felul de articole ce ating această branșe

HUMORUL ZILEI

D-ra Profesoară

Ministerul a numit-o profesoară la o școală secundară de băeți. Tânără, sglobie, drăguță, proaspăt eșită de pe băncile Universității.

Ar fi numit-o la o școală de fete, dar... dacă nu se înființează mai multe astfel de școale, pentru atâtea licențiate tinere și drăguțe...

—„Dar poate e chiar mai plăcut să predai la băeți"—s'a gândit d-ra, când stăpânirea i-a dat postul, grație rugăminții ochilor frumoși și stăruinții unui unchi cu trecere.

La școală, directorul a primit-o încântat și foarte curtenitor, deși la școala de băeți mai erau vre-o alte două-trei profesoare mai învechite.

Inconjurată de atenții, d-ra profesoară se răsfață fericită, jucându-se cu cataloagele înșirate pe masa profesorilor și discutând despre ultimul match de box la care a asistat și unde a admirat, cu gura deschisă, mușchii plini ai adversarilor.

Se sună de intrare. Prima lecție d-ra profesoară o are cu clasa IV-a. N'a pregătit nimic de acasă, fiindcă e stăpână pe materie și n'are dece să pregătească. De-altfel nici n'ar fi avut timp de așa ceva, căci aseară a fost la d-na X la un ceai cu joc de cărți vinișor vechi și ofițerași noui.

A ajuns la ușa clasei. Se oprește o clipă, cu catalogul sub braț, mângâindu-și cu o mână cutele rochiei și părul ondulat cu mașina.

Cu o poză, voită a fi maiestoasă, a intrat.

O bluză albă de mătase, foi bleumaren și ciorapi cu baghetă cu vârful în sus, o bască trântită pe jumătatea dreaptă a capului, lăsând gol în stânga un val de bucle ondulate.

Băeții, uluiți, s'au ridicat în picioare.

D-ra profesoară n'a zis „bună ziua". Dar s'a suit pe catedră, unde, după ce a trântit sgomotos catalogul, a ordonat rigid:

—„Stați jos"

Băeții, dându-și coate zâmbind unii către alții, s'au așezat. In trecut făcuseră materia cu un profesor, Dar acum, vreasăzică, vor învăța cu o profesoară.

—„Să știi că e bine" gândesc băeții. „Asta e fată și nu ne ia de urechi. Plus d'asta, zău că nu e urâtă"...

D-ra profesoară strigă catalogul, rar, cu figura serioasă. privind atentă băeții, voind să-și cunoască clasa.

—„Dumitrescu Anton!"

— «Prezent".

Un băiat voinic și foarte simpatic, cu umeri lați și pumnii mari. Parc'ar fi boxeur.

—„Ești fiu de preot?"

—„Nu. Tat-s'o e măcelar», răspund băeții.

Descrețindu-și fruntea artificial încrețită, d-ra profesoară zâmbește, E primul său zâmbet. Clasa este amuzată. Elevul Dumitrescu pleacă ochii în jos, rușinat că nu este fecior de popă.

Se trece apoi la lecție. D-ra profesoară ține să predea în așa fel, încât să se impună dela început băeților. Cunoștințe are, slavă Domnului, metodă are și destulă putere de muncă.

Își propune să arate tot ce poate. Incepe explicația întâi mai rar. Băeții îi privesc ochii mari, dulci, sub sprincenile făcute cu negru, buzele frumos arcuite cu un roșu aprins, dinții albi proaspeți eșiți din periuță.

Apoi d-ra profesoară, ridicându-se în picioare la catedră, cu tot mai multă căldură, cu tot mai puternic glas, explică mai repede, tot mai repede, încurcă ideile, le descurcă iarăși, căutând să facă o lecție savantă, cel puțin ca la universitate.

Expunerea e grea, obositoare. Băeții nu prea înțeleg ce vrea să le spună d-ra profesoară. Ii privesc cu plăcere însă, bluza palpitândă, basca ce tremură pe vârful capuluiși degetele ce se agită roze și sclipitoare, cu unghiile date cu oje.

Ca lecția să fie și mai savant predată, d-ra profesoară trece la tablă să facă scheme explicative Vorbește într'una, trage linii întretăiate, scrie și iar vorbește.

Băeții nu mai ascultă de mult. Nici ce scrie d-ra profesoară pe tablă nu înțeleg ei și nici nu'și bat capul să înțeleagă. Văd doar spatele frumos al d-rei îndoindu-se mlădios la dreapta și la stânga spre marginea tablei, văd două picioruțe elegante, ca în reclamele de ciorapi din ziare și doi pantofiori frumoși dansând dela tablă la catedră. Ca o muzică dulce aud glasul plăcut de femee tânără, care spune într'una ceva, ceva aromat și adormitor.

Unii băeți cască, alții au rămas cu privirea fixă și admirativă la gingașa și parfumata creatură, la ispita dulce și plină de vraje, care par'că din alte lumi—a venit... să-i învețe carte.

Abia când sună clopoțelul de ești d-ra profesoară observă liniștea mută și contemplativă a clasei.

Rușinată par'că de de prezența ei în mijlocul atâtor băeți. unii mai voinici decât ea, revenind brusc la realitate, par'că dându-și seama că în ochii elevilor prezența femeii a înlocuit cu totul pe profesoară, coboară privirea în jos și roșește involuntar.

Își ia catalogul și se strecoară sfioasă pe uș. Clasa rămâne cu ochii la uș, ca sub impresia unei pierderi dureroase.

Trecând prin răcoarea coridoarelor școalei, până la cancelarie, d-ra profesoară își revine încet-încet. Iar în cancelarie spune triumfătoare directorului:

—„Am făcut astăzi o lecție superbă cu băeții".

Pe când aceștia vorbesc în clasă, râzând cu gura până la urechi:

—„E frumoasă, mă.

—„O păpușică".

—„E bine de tot, mă"..

—„Asta?... E dată dracului".

ZEFIR-PITEȘTI

De Sfintele sărbători :-: :-:

Magazinul ALEX. STERIADE

STR. ȘERBAN-VODĂ 116 PITEȘTI

Este complect asortat cu articole de COLONIALE,

: -:-: DELICATESE, PESCARIE etc. :—:—:

Făină de Botoșani în săculețe, Drojdie de Bere etc.

DEPOZIT COMPLECT ASORTAT CU PRODUSELE CASEI PRINCIPELUI BARBU ȘTIRBEY: ȘAMPANIE, VINURI VÂRSATE ȘI ÎNFUNDATE.

CONSERVE etc.—Serviciu conștincios—Prețuri reduse.

Epilogul procesului dintre Primăria Pitești și Bis. Catedrale Sf. Gheorghe

Vineri 15 Decembrie a. c., s'a judecat la Tribunalul Argeș S. I-a, recursul făcut de Epitropia Bisericei Sf. Gheorghe din Pitești și de Primărie, în contra sentinței date de Judecătoria Mixtă Pitești în procesul de contravenție făcut de Primărie Epitropiei, pe cestiunea imobilului construit de Biserică în Str. Șerban-Vodă colț cu Principele Carol.

La Judecătoria mixtă se condamnase Epitropia la o amendă de 100 lei pentru modificarea planului fără dreptul de dărâmare a imobilului, cum ceruse Primăria. In contra acestei sentințe făcând recurs ambele părți, Tribunalul, în urma pledoariei d-lui avocat Honoriu Bănescu, a admis primul motiv de recurs, invocat de Epitropie a casat sentința și a anulat acțiunea făcută Bisericii de Primărie pe motivul că procesul verbal de contravenție fiind făcut Epitropiei Bis. Sf. Gheorghe Epitropia ca persoană morală nu putea să fie condamnată la o amendă penală.

Rubrica jocurilor

Instituim, cu numărul de faţă, rubrica jocurilor — amuzantă instructivă, cu premii şi .... puţină bătae de cap. Pentru începători, se dau toate detaliile jocurilor. Deslegările se primesc în cel mult 8 zile dela apariţia gazetei, însoţite de bonul depremii de mai jos, în plic închis, francat şi pe adresa Ziarului „Presa" Piteşti, cu menţiunea pe plic „Pentru jocuri".

Fiecare concurs se va conpune din 10 jocuri.

Premiile concursului I, ce începem, sunt: 1-2) Câte un abonament gratuit la ziarul „Presa" pe un an; 3-4-5) Câte un abonament la „Presa" pe o jum. an; 6-10) Câte un volum ales, de literatură. Deosebit premiul de 1000 (una mie) lei, deslegătorului care va întruni următoarele condiţiuni: cele mai puţine greşeli în deslegarea jocurilor, scrierea frumoasă, stilu şi ortografia, forma cea mai nimerită a hârtiei şi plicului şi alte asemeni amănunte.

C O N C U R S U L I.

Jocul 1. Metagramă (5 puncte).

Cu P. mă vezi umblând,
Cu B. m'auzi cântând,
Cu S. sunt neam strein,
Cu R. mereu sunt plin,
Cu N. eu merg cu tine,
Cu V. mănânci din mine.

Explicaţie: Ce este metagrama?—Jocul în care găsind un cuvânt de bază şi schimbându-i o singură literă (cam de regulă cea dintâi) descoperim diferite alte cuvinte. De ex. luând cuvântul *mamă*, putem obţine prin schimbarea p r i m e i litere: ramă, lamă, damă, vamă, gamă.

Jocul 2. Aritmogrif (7 puncte)

5 4 9 7 11 3	avere din bătrâni
7 2 1 11 2 7	cavalerist
6 1 2 8 4 9	în alimentaţie
1 2 4 7 6 12 6	dădătorul de viaţă
4 7 11 6 1	râu în România

De sus în jos: iniţialele dau numele unui jiar şi al judeţului respectiv.

Explicaţie: Aritmogriful e jocul în care fiecare literă e însemnată printr'o cifră. De ex. *Paris*; p=5, a=3, r=7, etc. In toate cuvintele din acelaş joc, litera respectivă va purta aceiaşi cifră.

Jocul 3. Scrierea secretă (10 puncte)

Vă cade în mână această scrisoare, şi n'o puteţi ceti. Desigur că vă este necaz.

In locul fiecărei cifre, puneţi, ca şi la aritmogrif, o literă, Deslegând, pe dibuite, câteva cuvinte, aţi aflat toată cheia scrisoarei.

Hai, spuneţi-mi si mie, ce scrie mai jos?

352g1 4e98c1, 27sos8t 248 î9 02c29ţ1 3e C51c869 ş8 05e26 s1 9e 0e3e7, V890 l2 4iz8 7â89e l2 t5e8. D2c1 96 v88, 7ă 6up15 5ă7. L848c2.

MOŞ FIRACHE

Magazinul „DURABIL"

Strada SERBAN-VODA 29

Anunţă onorata sa clientelă din acest oraş şi judeţ, că pentru sezonul de iarnă este complect asortat cu toate noutăţile, aducând un mare asortiment de SOSONI şi GALOSI pentru — BARBAŢI, DAME şi COPII — din fabricile cele mai renumite ca:

Tretorn, Wimpassing şi Riga

BOCANCI pentru sport: Vânătoare, Patinaj, Sky etc. Vinde cu preţurile cele mai reduse. Rugăm vizitaţi cu încredere magazinul nostru

DE SF. SĂRBĂTORI

BRANZARIA ROMANA

I. B. VELOVICI

PITEŞTI — Str. ŞERBAN VODĂ Nr. 63

Anunţă onorata sa clientelă că s'a asortat cu articole de Mezeluri din renumitele fabrici FRAŢII PESCARU ROCUS şi PAŢAC din — BUCUREŞTI —

Brânzeturi indigene şi streine, articole de delicatese. Preţuri reduse şi serviciu prompt şi conştincios. Rugăm vizitaţi magazinul — spre convingere. —

Şedinţa Consiliului comunal din Piteşti

Prelungirea reducerii la plăţile impozitelor comunale. Alegerea comisiilor comunale

Eri seară a avut loc în sala de şedinţe a primăriei, şedinţa consiliului comunal, sub preşedinţia d-lui Ionel Naumescu, primarul oraşului asistat fiind de d. Gh. Georgescu, secretarul general al primăriei.

Se intră în ordinea de zi. D-l Ştefan Antoniu directorul prefecturei, ia jurământul consilierului supleant Iorgu Zănescu ales în locul d-lui consilier Alexandru Batist care fiind funcţionar de Stat nu mai poate fi cooptat ca membru. Consiliul ia în discuţie şi aprobă reducerea de taxe la intrarea căruţelor în oraş prin bariere şi la tăerea vitelor în abatorul comunal.

Se prelungeşte deasemenea până la 1 Aprilie 1934, termenul acordat pentru încasarea impozitelor comunale pe anii din urmă, cu reducerea de 50 la sută.

Se aprobă cumpărarea unei pompe centrifugare la uzina de apă pentru a asigura în permanenţă oraşul cu apă potabilă, precum şi 2 fântâni cu dispozitive speciale contra îngheţului.

Se procedează apoi la desemnarea membrilor din consiliul comunal, în diferite comisii şi se aleg cu unănimitate.

In comisia de recepţie: consilierii Spirică Emanoil, Popescu—Berbec şi Nae Popescu.

Numiri: d. Nicu Bobancu, farmacist, în comisia pentru judecarea contestaţiilor la impozitele comunale, d-nii: Nicolae Sussu şi Iorgu Zănescu şi în comisia de confiscări şi legea specului, d-l general Toma Lişcu

La ordinea zilei ne mai fiind nimic, şedinţa s'a ridicat la orele 8 jum. seara.

VIZITATI MAGAZINUL

IORGU G. ZANESCU

Succesorul firmei COSTICĂ M. ZĂNESCU

Piteşti, Str. Şerban-Vodă 5

Complect renovat şi bine asortat cu GALANTERIE MERCERIE şi PARFUMERIE dela renumitele case BAEDER, BEIERSDORF, BIARITZ, BOURJOIS, CHERAMY, COTY ELIDA, GERMANDREE, GIBS, HOUBIGANT, LADY, LEGRAIN, LUBIN, PIVER, ROUGER & GALLET, TOCALON ETC.

Preţuri cari desfid orice concurenţă

CORPUL PORTĂREILOR
Tribunalul Argeş.

Afipt Nr. 7159

In baza Jurnalului Nr. 11034 al Trib. Argeş s. II şi a cărţilor de Judecată cu nr. 960 şi 131 | 933 a Judecătoriei Mixte Piteşti şi a sentinţei civile nr. 370 | 933 a Trib. Argeş s. II investită cu formula executorie nr. 205|933 se publică spre cunoştinţa g-lă că în ziua de 23 Decembrie 1933, de la ora 10 a. m. înainte.

Se va vinde cu licitaţie publică la localitate în Piteşti str. Şerban Vodă, 99, averea mobilă a debitorului Cristache Cristescu pentru despăgubirea creditorului Petre Comănescu din Piteşti de suma de lei 4280 cu procent de 8 la sută pe an dela 5 Iulie 1933 plus 700 cheltueli de judecată osebit timbre şi taxa de executare: Averea mobilă ce se va vinde a susnumitului debitor este prevăzută în procesul verbal de urmărire dresat de d-l Portărel D. Roboiu de pe lângă Trib. Argeş şi anume:

1) 15 mese mici patrate pe câte 4 picioare cu geam gros deasupra fiecare.

2) 7 mese la fel din lemn de stejar făra geam deasupra fiind de lemn.

3) 9 scaune cu câte 4 picioare cu rezemători scurte rotunde din lemn de stejar.

4) Una oglindă mare fixată în perete în ramă de lemn de stejar culoare albă în lungime de cca 2 m. lată de cca 1.50 m.

5) Alte 2 oglinzi fixate în perete în toc de lemn de stejar.

6) 2 canapele îmbrăcate în pluş culoare maro închis.

7) Alte 2 canapele la fel.

In ziua şi ora sus arătată ori ce persoană capabilă poate să se prezinte la localitate pentru a concura. Adjudecătorul va depune întreg preţul adjudecaţiunei taxa de înreg. şi taxa proporţională.

Nr. 318 | 933.

Afipt 7131

Trib. jud. Argeş s. II-a prin jurnalele nr. 10432 | 933, 10433 | 933, 10510 | 933 date în urma adreselor d-lui Judecător Sindic al Trib. Argeş a dispus vânzarea cu licitaţie publică a creanţelor debitorilor următoarelor falimente:

1) Portofoliul falimentului Fotin Pârvulescu din Piteşti compus din 50 diferite creanţe în valoare de 234621 lei redusă de expert la 7 sută aşa cum se poate vedea din Dos. Nr. 112 | 930 a Trib. Argeş s. II.

2) Portofoliul falitei Banca Ţăranilor Argeşeni din Piteşti compus din 50 diferite creanţe în valoare de 539123 lei redusă de experţi la 20 la sută aşa cum se vede din Dos. nr. 1390 | 927 S. II.

3) Portofoliul falimentu- Cooperativei de producţie şi consum „Curtea de Argeş" din C.-de-Argeş, compus din 5 creanţe în valoare de 101749 lei redusă de experţi la 5 la sută aşa cum se poate vedea din Dos. nr. 2599 | 930 Trib. Argeş S. II-a.

Fixând ziua de 13 Ianuarie 1934 la ora 13 din zi înainte.

Se publică spre cunoştinţa generală că în ziua şi ora sus arătată ori ce persoană care ar dori să cumpere susmenţionatele creanţe să se prezinte la sindicatul falimentelor Tribunalului Argeş pentru a concura.

Licitaţia va începe dela preţurile sus vorbite fixate de experţi. Adjudecătorul va depune întreg preţul adjudecaţiunei taxa de înregistrare şi taxa proporţională.

Prim-Preşedinte, I. Aronescu
Şef-Protărel, D. A. Popescu

ANUNŢ

Se aduce la cunoştinţă generală că lozurile dela COLECTURA **SCHRODER** vândute în localitate de fostul colector d. Matei Iosifescu s'au preluat de către d. I. ABRAMOVICI-CORBU şi se vând în acelaş local. Deasemenea a preluat şi colectura CAMPUS-BASSA din Bucureşti.

Tip. „Liga Poporului" I. Iotta-Piteşti

ANUL V. seria II Nr. 103 — 4 PAGINI 3 LEI. — 15 August 1933.

Presa

Organ independent pentru apărarea intereselor argeşene

Director: VLAD FURTUNĂ — **Redacţia şi Ad-ţia Ziarul „Presa", Piteşti**

VIZITAŢI MAGAZINUL :-:
ILIE GRIGORESCU
Piteşti—Str. Craiovei 3 (lângă Piaţă)
Articole fotografice pentru amatori şi (!) profesionişti (!)
APARATE, HÂRTIE, CHIMICALE, AGFA, VERAX, KODAK şi GEVAERT. — — Preţuri modeste

Arestarea lui Gandhi

Ca un infractor de rând, fără multă procedură şi fără prea mare îngrijorare faţă de soarta acestei măsuri, Gandhi a fost condamnat la un an închisoare. Nici mai mult, nici mai puţin. Mahatma, omul sfânt al Indiei a cărui sănătate costă atât de mult, păsrată cum e în vasul unui orp fragil şi funest, este rimes milităreşte la duă, aruncat pe pae şi iment în umbră, penruca povestea hârţuelior metafiizce cu care boseşte somnul viceegelui Indiei să se terine odată. Ne găsim adevăr în faţa unor etode noui ale Englelor. Este situaţia din gărul lui Gandhi de şa natură că armata redincioşilor lui, şi ara congresului naţionat, să nu mai fie în sta- de-a reacţiona cum ebue? Sau e vorba de schimbare independentă de atitudine a Enezilor, d e c i ş i să fie rastici.

L o r d u l Willingdon re a înlocuit pe Lorl Irwin în postul de ce-rege al Indiei este arte deosebit la temrament şi concepţii lministrative, de precesorul său. El nu e ntru arta încercuirir savante şi arta durii cu zăhărelul. El ede că din spiritul de găduinţă şi abilitate Englezilor nu putea zulta, pentru mişcarea i Gandhi, decât îndemn dezvoltare. De-aceia la venirea lui în Ina, lucrurile s'au schimt. El a declarat ilelă activitatea congrelui naţional şi-a tras ediat urmările acesatitudini de autorite.

Se zice că a avut succes. E drept că mişcarea gandhistă nu mai e aşa de compactă, aşa de enormă în aspectul ei protestator; nu mai apare în chipul unui val sufocant pentru poliţia şi administraţie engleză, de oameni. Pare că a căpătat nuanţe. Aceste nuanţe însă, au slăbit-o sau au întărit-o, aceasta este întrebarea. Răspunsul îl va da felul cum partizanii lui Gandhi vor reacţiona contra condamnării lui la un an închisoare.

Dacă învinge pumnul lordului Willingdon şi Gandhi rămâne închis, metoda nuanţelor pe care congresul naţionalist, în divergenţă cu Gandhi însuşi, a susţinut-o, este improprie spiritului indian — spirit nepolitic care a speriat însă imperiul britanic numai cu capacităţile lui morale, cu dispreţul lui de tranzacţie şi virtuţile lui de încredere şi răbdare.

Dacă ar fi încercat să se pună pe planul îndemnării politice, Gandhi ar fi devenit o fantomă isterică, zdrenţuită de compromisuri, cum devin idealiştii strânşi cu uşa, de viaţă. Inchis însă în cercul perfect şi divin al atitudinii morale, el este inexpugnabil şi tare. Complexitatea problemei politice nu l-a viţiat nici un moment.

Iată dece energia administratorului delegat al Marei Britanii în India, biciul şi cătuşele lordului Willingdon, dau dreptate lui Gandhi. Pe căile constituţionale pe care le susţine o parte din congresul pan-indian, Indienii vor ajunge n u m a i la o servitute mascată: pe căile insurecţiei morale şi active ale lui Gandhi, vor ajunge oriunde, dar nu la servitute.

Dragoş Vrânceanu

d-l GRIGORE IUNIAN şi devalorizarea leului

Deslegarea crizei constă în devalorizarea leului.—Nu este vorba de inflaţie—cum nu mai este posibilă nici rămânerea la actualul sistem monetar—spune d-sa.

(Declaraţii făcute ziarului nostru)

d. Grigore Iunian şeful partidului radical ţărănesc, ţinând o conferinţă cu caracter economic în localitate şi profitând de această ocazie d-sa a făcut la o agapă pe care a avut-o cu amicii d-sale la restaurantul „Calul Bălan", următoarele declaraţii în legătură cu ***Devalorizarea leului şi remediul crizei actuale***:

— Cauzele care au produs această criză, este scăderea de preţuri, şi aceste scăderi au condus în mod firesc la devalorificarea s'au la scăderea valori a tuturor bunurilor; şi de aci a urmat desechilibrarea, pentrucă un bun care costa o sumă oarecare, deşi era grevat de o datorie egală cu un sfert din valoarea lui, a ajuns la un moment dat să valoreze mai puţin decât era grevat de datorii. Acest fenomen coincide cu data la care s'a făcut stabilizarea, şi dela care înregistrăm începuturile crizei.

Deci soluţionarea crizei ţării noastre trebue găsită înăuntru graniţelor.

Au crezut unii că rezolvarea crizei se poate face prin devalorizarea creanţelor şi atunci s'a făcut legea conversiunei, care a fost apoi modificată, pentruca intenţia urmărită de legiuitor să fie atinsă, dar nici cu această modificare nu s'a ajuns la nici o soluţie salutară, cu toate că s'au acordat termene lungi debitorilor.

Eu cred că deslegarea crizei noastre se poate găsi în devalorizare.

S'a dat de unii adversari ai acestei soluţii exemplu Germaniei, Austriei sau al Rusiei. Exemplu dat î n s ă nu este fericit deoarece ţările citate n'au suferit de inflaţie, ci de bancrută.

Un eveniment de mare importanţă este acţiunea Americei de devalorizare monetară— efect care la împrumutat imediat toate ţările.

La conferinţa economică dela Londa s'a discutat două soluţiuni— care stau faţă în faţă— ***Devalorizarea şi Revalorizarea, prima preconizată de America şi a doua de Franţa prin ridicarea preţurilor.*** Privind problema de mai sus în ansamblu ei cu efect imediat asupra ţării noastre, vom observa că nimeni nu va accepta să rămânem în actuala stare numai de dragul unei monede stabilizate, ***care de fapt nu este stabilizată pentrucă ţara s'a mărit, iar circulaţia monetară e s t e mai mică ca nevoile ei***

E vorba deci pentru ţara noastră de fixarea unui nou curs al monedei, care curs să fie cel adevărat. ***Nu e vorba nici de inflaţie, — cum nu mai este posibilă nici rămânerea la actualul sistem monetar.*** Prin devalorizare s'ar stabili echilibru dinnaite de războiu şi am ajunge la rezolvarea crizei fără nici un sacrificiu din partea noastră.

Construirea liniei ferate C.-Argeş-Rm.-Vâlcea

In urma numeroaselor demersuri făcute pe lângă guvern, suntem pe cale de a anunţa că lucrările pentru construirea liniei ferate C.-de-Argeş-Rm.-Vâlcea, v o r începe chiar în toamnă aceasta, deoarece măsurarea terenului s'a făcut încă de anul trecut de către o comisie de ingineri, desemnaţi de C. F. R. cari au indicat traseul liniei ferate.

Durata construirei va fi de minimum 2 ani.

Realizarea acestei linii, înseamnă pentru judeţele Argeş şi Vâlcea, un nod de cale ferată de mare importanţă economică, deoarece această linie va fi de mare tonaj şi va face legătura rapidă cu străinătatea prin Arad-Curtici;

Numiri de notari în j. Argeş

Pe ziua de 1 August crt., au fost numiţi ca notari în j. Argeş d-nii: Ion S. Dogaru la Mozacu, Fl. Stănculescu la Băseni, Th. Georgescu la Mareş, Marin Enescu la Păduroiu, Gh. Niţu la Bârlogu, Ion R. Dicu la Scheiu, D-tru Niţescu la Slătioarele. Marin Mateescu la Ţuţuleşti, Gh. Diaconescu la Vâlsăneşti, Ion Predescu Giurgiuveni, Nic. Popescu Sălătruc, Ion Busuioc Dăngeşti, Nic. Mârlea Galicea, Gh. Vasilescu Groşi, C-tin Marin Martalogi, D. Popescu Bercioiu şi Al. Solomon Vălcele.

ANCHETELE NOASTRE

Bestiile Industriei Textile Găvana-Argeş

La ce sunt întrebuinţaţi specialiştii străini veniţi în ţară cu paşaport limitat—Să se aplice cu stricteţe dispoziţiuniile circularei Preşedenţie iConsiliului de Miniştri — Alte victime ale satirului Isac Cziudnowsky

In numărul trecut al ziarului am demascat faptele murdare pe care bestiile industriei textile „Găvana“ le săvârşesc asupra funcţionarelor din fabrică, fapte care au stârnit indignarea unanimă a tuturor, şi din care reese clar mârşavele intenţii ale directorului fabricei Isac Cziudnowski de a prostitua virginitatea acelora ce-i stau în mână.

La cè sunt întrebuinţaţi specialiştii străini.

Ca la ori ce industrie importantă, sunt angajaţi şi aci specialişti străini cari au dreptul de a sta în ţară atâta timp cât sunt necesari a preda şi perfecţiona în specialitatea lor elementul indigen, pentru care chiar legiuitorul a găsit nimerit să permită aducerea în ţară unor asemena indivizi.

La această industrie însă, nu numai că aceştia n'au scos nici un maestru român, dar sunt plasaţi în alte locuri cu totul străine de specialitatea lor, cum este cazul maestrului ţesător Binder de origină polonez, şi văr cu directorul fabricei Cziudnowsky—care este conducătorul cantinei muncitorilor. Întrebăm autorităţile competinte, au cercetat acest individ—şi ce scop a avut venirea lui în ţară?

Noi ştim că în paşaportul acestuia se precizează destul de clar că este maestru ţesător şi că are drept de şedere în ţară numai un an. Ca atare este adus pentru a specializa lucrătorii români iar nici decum a conduce cantina fabricei.

Ceva mai mult, chiar Preşedinţia Consiliului de Miniştri examinând situaţia economică a ţărei, a găsit că majoritatea industriilor din ţară —dă preferinte elementului străin, iar cel etnic este sistematic înlocuit şi nebăgat în seamă. Această circulară care se potriveşte de minune cu situaţia de fapt dela industria „Găvana“, cerem organelor în drept s'o aplice cu stricteţe—verificând cu ocazia aplicărei situaţia tuturor specialiştilor străini şi expatrierea acelora a căror şedere nu este necesară în ţară. Cu aceasta se va ajunge la o remediere sigură a somajului în industriile noastre resimţit atât de mult mai ales în epoca de criză prin care trecem.

Alte victime ale satirului Isac Cziudnowsky

Nu mult, după ce noi am demascat primele fapte săvârşite de această bestie, iată că victimele a căror tăcere a fost cumpărată, au început să se plângă fie nouă direct fie Camerei de Muncă din localitate, povestindu-ne în toată goleciunea lor, palpitanta tragedie pe care au jucat-o de nevoe închisele fabricei al cărui erou şi interpret principal nu poate fi decât satirul Isac Cziudnowsky înconjurat de astă dată de întreaga şleatcă de directori, subdirectori etc. ale căror nume le vom trece prin sâtă în numerile ce vor urma.

De astă dată este vorba de trei lucrătoare, dela răsboae fete de oameni gospodari din com. Mârghia Argeş, surorile Rada Gheorghe Ene cari au fost batjocorite de această brută şi ţinute 10 zile închise în fabrică pentruca urmele de virginitate să dispară.

Târziu după ce acestea au fost concediate ne-au povestit păţania lor, din care desprindem:

M-am pomenit într'o după masă cu omul de serviciu dela raionul răsboae că mă cheamă să mă duc în birou la d. director. Eu m'am dus fără să bănuesc ceva. Dar aci d. director Cziudnowsky a închis uşa spunându-mi că are să-mi arăte un nou metod de filaj. M'a luat în braţe m'a trântit pe canapea şi mi-a dat fota jos. Eu am început să plâng şi dumnealui m'a ameninţat că dacă nu tac mă va concedia. Nu ştiu ce s'a mai întâmplat cu mine dar 10 zile n'am avut voe să părăsesc fabrica.

Şi mai departe victima ne spune că şi sora ei s'a plâns c'a fost batjocorită şi ca auzit şi pe alte fete frumoase că au păţit la fel. O altă funcţionară din serviciul fabricei anume E.D. a fost invitată să vie seara la d. Cziudnowsky acasă tot pentru asemenea fapte, şi refuzând a fost concediată oprindui-se din salariu 6000 lei

Deasemenea agronomul Bălănescu ne trimete o scrisoare şi ne descrie o serie de fapte pe care bestia poloneză le-a săvârşit ani dearândul, fapte însoţite de numeroase dovezi şi declaraţii cari vor fi înaintate parchetului de Argeş odată cu care *vom cere şi arestarea satirului pentru faptele de atentat la pudoare*—dându-se satisfacţie cu aceasta opiniei publice, care este revoltată de ceia ce se petrece în birourile şi podurile industriei „Găvana“.

* * *

In numerile ce vor urma vom descrie şi alte fapte de aceiaşi natură săvârşite de celelalte, specii din clasa bestiilor dela „Găvana“.

ATENŢIUNE

Se aduce la cunoştinţa generală că

Garajul Bărbulescu

cu sediul în Piteşti Str. D-na Bălaşa 45, reprezentant autorizat Ford, pentru judeţele: Argeş, Muşcel, Dâmboviţa, Olt, R.-Vâlcea, Vlaşca şi Teleorman

A înfiinţat în Piteşti Str. Şerban-Vodă 47 vis-a-vis de Magazin un Atelier Special

pentru reparaţiuni şi înlocuiri de piese, sudura autogenă precum şi tot ce atinge această branşă, angajând un maestru care a făcut Şcoala specială în atelierele „FORD“ în acest scop.

Caleidoscopul săptămânii

Parastas.

In veci nemângâiaţi şi sdrobiţi de durere Vasile Purcăreanu, tată, Eliza Vasile Purcăreanu mamă, prieteni şi cunoscuţi aduc pe această cale la cunoştiinţă parastasul de un an şi jumătate dela încetarea din viaţă a prea iubitei lor

«Tribuna Comerţului» ziar de scurgeri venale încetat din viaţă în urma unei crude şi grele sincope în ziua de 25 Ianuarie 1932.

Parastasul va avea loc în str. Industriei nr. 3 în casele îndurerăţilor părinţi.

d. Maniu şi spanacul

d. Maniu intim, colindă printre răsaduri, în grădina sa dela Bădăcin în tovărăşia unui om politic, însoţit la rândul său de vre-o 2—3 ţărani cărora vrea să le arate prietenia şefului pentru el. Ţăranii admiră grădina. Omul politic discută cu aprindere «chestia şefiei.

d. Maniu: Şefia este... Ţăranii întrerup timid.

—Ce-i ăla boerule? şi arată înspre-o plantă.

— Spanac turcesc!.... răspunde d. Maniu.

Omul politic face ochii mari deoarece n'a observat gestul ţăranilor.

Şi întors în fieful său electoral, omul se întreabă:

— Ce-a fost asta? Butadă, gafă, sau sinceritate.

Vaca şi radio....

Un ziar din Detroit-America înserează:

„Constatând că vacilor le place muzica nişte fermieri au introdus radio în staule: Laptele a devenit mai abudent şi de calitate mai bună“ Vacilor le place muzica o ştim dela ceaiuri dancinguri.

Ştim apoi că lăutarii, sunt foarte căutaţi peste hotare. Dar la noi muzica stârpeşte laptele vacilor.

In cel mai bun caz, îl strică.

La plaje

Căldurile caniculare ale lunei August au gonit la plaja dela Argeş, tot ce are Piteştiul în sex femenin mai de atracţie. Deunăzi, două dudui cu părul oxigenat şi cu sprincenile creonate, îşi făceau siesta obişnuită pe plaja din dreptul Cloşeneştilor în chiloţi subţiri de bae, când un tânăr june însoţit de un copil de patru ani se aşează lângă ele în nisipul argintiu.

—Vai obraznicul în ce chiloţi de bae a venit zise una (şi arată către cealaltă cu oarecare discreţie găurile care lăsau să se întrevadă în toată goliciunea lor — formele corpului)

Aceasta neatentă la supărarea prietenei sale se scuală să intre în bae

—Ticule!... zise atunci copilul mirat, uite aceia de colo (şi arată cu degetul către juna supărată) şi-a pătat în faţă chiloţii cu negreală.

—Fetele auzind, au roşit şi lăsând capul în jos exclamă:

—Vai ce nerușinare!...

Soni Boy

SPORT

SPORTING CLUB--UNIREA TRICOLOR

Câmpulung-Muscel.
2 — 3 (0 — 2)

Duminică 13 Aug. ct. s'a disputat pe arena Sporting-Club din localitate, un match de football între sus zisele echipe. La fluerul arbitrului Iacob Iosef, *„Unirea-Tricolor“* aliniază următoarea formaţie:Petrică Rădulescu (Buc.) Ionescu, Sucitulescu(Buc.) Iliescu, Alé Popescu, (Buc.), D-trescu (Buc.), Simionescu, Bogdan (Buc.) Săndulescu (Buc) Iordache (Buc.) şi Tomiţă.

„Sporting-Club“: Marcof, (Nicolescu), Ionescu, Voica, Cernea, Medve, Bordony, Badiu, Vasilescu, Papaiane II, Stoian şi Anastasescu.

„Uniriştii“-Clung, au fost întăriţi cu 7 jucători dela Unirea-Tricolor din Bucureşti.

Sporting-Club a prezentat garnitura secundă. Au marcat dela Uniriști câte un goal Iordache, Săndulescu şi Bogdan (toţi Buc.) dela Sporting-Club, Badiu şi Maiá Stoian. Arbitru d. Iacob Iosif, corect.

INFORMAŢIUNI--DIVERSE

Camera de Muncă din Piteşti a închiriat un pavilion în Parcul Carol la expoziţia Asoc. Tăbăcarilor şi Cismarilor din România, care va avea loc dela 10 Septembrie — 10 Octomb. în Bucureşti pentru a expune meseriaşii din circ. sa, produsele fabricilor de tăbăcărie, pielărie, cismărie, etc.

Percepţia circ. fiscale Piteşti, aduce la cunoştinţa proprietarilor de auto-vehicule că pentru a putea circula sunt obligaţi să posede pe lângă foaia de circulaţie şi un permis fiscal de circulaţie, care se eliberează de percepţiile de circumscripţii.

D-na Polixenia Ghimpa, profesoară din localitate, a fost numită directoarea liceului de fete în locul d-rei Eliza Lambru, demisionată.

In „Gazeta Argeşenilor“ o ţiţucă de ocazie pe care o scoate apaşul presei Vasile Purcăreanu, se aduce o serie de acuzaţiuni grave d-lui Vlad Furtună, ziarist, în legătură cu campania pe care d-sa o susţine contra Industriei Textile „Găvana-Argeş“. In realitate aceste acuzaţiuni sunt inexistente, iar ordonanţa Cabinetului de Instrucţie local, care priveşte scoaterea de sub eulpă a individului Vasile Purcăreanu pentru calomnie prin presă — reclamată de directorul nostru şi care a fost tipărită şi răspândită prin oraş, este denaturată în sensul că la Cabinetul de Instrucţie nu s'a cercetat decât reclama;iunea de mai sus provocată de noi iar nici decum aceia de şantaj pe care expertul în ale presei îl trâmbiţează cu atâta „emfază“.

Noi nu ne coborâm să mai stăm de vorbă cu indivi al căror trecut nu onorează personalitatea oamenilor cinstiţi şi lipsiţi de intenţii cu caracter veros.

Aceasta ca să se ştie.

Casa Autonomă a Pădurilor Statului a cumpărat întreaga instalaţie forestieră a Soc. „Arif“ din C.-de-Argeş.

Atragem atenţia Parchetului de Argeş, că în str. Sf. Gheorghe nr. 4, zace în stare gravă din cauza avortului provocat de moaşa Valéria Lăpedatu din Piteşti, femeia Maria Cocuţescu. Cum această moaşe nu este la primul caz de asemenea provocări, unele fiind chiar mortale, întrebăm autorităţile sanitare de ce nu i-au măsuri contra acestei moaşe care pune de multe ori în primejdie viaţa acelora care o consultă.

Şcoala Normală de băeţi din localitate aduce la cunoştinţa absolvenţilor că pentru a putea circula sunt rugaţi să treacă de urgenţă pe la cancelaria şcoalei spre a le ridica, cunoscând că dela 1 Septembrie şcoala este desfiinţată şi nu se ştie unde vor fi repartizate actele.

Ca urmare la acuzaţiunile aduse de noi contra fabricei textile „Găvana“-Argeş, direcţiunea fabricei după mari sforţări şi îndelungă chibsuială a găsit o hasna de scurgeri venale intitulată „Gazeta Argeşenilor“ şi care apare odată pe an la zile mari, pe care a plătit o destul de gras pentru ca să ne injure pe cele două pagini, căutând cu aceasta s'o reabiliteze haimanaua incorigibilă Vasile Purcăreanu, care face paradă de naţionalism prin gazete şi se vinde de dragul arginţilor străinilor cari au nevoie să-l întrebuinţeze ca portiţă de scăpare în diferite ocazii. Ne surprinde atitudinea acestei haimanale, deoarece în timpul războiului îl ştim că a dat dovadă de vitejie şi acte de eroism la calul d-lui Col.Grecescu, pentru carea fost decorat de ţară cu medalia „ţucălar“ la d-l Colonel.

D-l Ion Constantantinescu licenţiat în drept a fost numit ajutor de judecător la judecătoria ocol Jiblea-Argeş.

D-l Nicolae Vişoiu, profesor la Şc. Sup. de Comerţ din localitate, s'a înscrîs în organizaţia Naţional-Ţărănistă din Argeş.

La Şcoala primară catolică din localitate, înscrierile încep la 1 Septembrie crt., iar cursurile şcolare la 15 Sept. Scoala catolică posedă aceleaşi drepturi ca şi şcolile statului, elevii nefiind obligaţi a trece vreun examen de fine de an, la stat. Scoala are un corp didactic ales, fiind pus sub conducerea directă a părintelui Luigi di Benedetto.

In urma dispoziţiunilor luate de Ministerul Instrucţiei Publice, urmează ca pe data de 1 Septemb. crt. şcoala Normală de băeţi din localitate, să fie desfiinţată. In locul şcoalei Normale de băeţi, va veni şcoala Normală de fete din Câmpulung, Muscel, şi care a fost mutată la Piteşti.

In ziua 27 de August c. se va sfinţi cu o deosebită solemnitate biserica din Costeşti, Argeş, care a fost ridicată din colecta publică, pentru a proslăvi memoria celor 114 victime, arse în noaptea Vinerei Mari a anului 1930.

La această solemnitate va partieipa M. S. Regele Carol II-a împreună cu membrii guvernului.

Semicentenarul reg. 6 art. din localitate

In prima jumătate a lunei Septembrie crt.,regimentul 6 artilerie din localitate va sărbători 50 ani dela înfiinţare. Cu această ocazie, vor avea loc mari serbări la care participă şi M. S. Carol al II-lea.

Camera de agricultură a judeţului va organiza o importantă expoziţie în localitate, la care vor da concursul ministerul de domenii şi autorităţile locale.

D. colonel Boiţeanu, comand. regimentului va întocmi un istoric şi o sală de muzeu a regimentului. Pentru realizarea acestor deziderate sunt rugaţi toţi aceia cari au făcut războiul la acest regiment, să contribue cu ce pot, iar sumele să fie trimise direct pe adresa regimentului.

CORP. PORTAREILOR
Tribunalului Argeş.

AFIPT

Tribunalul Argeş S. II-a prin jurnalul nr. 7281, 7282, 7283, 7284, 7285 şi 7287 | 1933, date în urma adreselor d-lui Judecător Sindic al Trib. Atgeş a dispus vânzarea prin licitaţie publică a creanţelor debitorilor următoarelor falimente:

1. Portofoliul falitului Hernan Acăr din Piteşti compus din 46 diferite creanţe în valoare de 126704 lei valoare redusă de experţi la 30 la sută, aşa cum se poate vedea în Dos. nr. 1064 | 927 al Trib. Argeş S. II-a.

Portofoliul falitului Isas M. Elias din Piteşti compus din diferite creanţe în valoare de lei 24877, valoare redusă de experţi la 5 la sută, aşa cum se prevede în Dos. nr. 2376 al Trib. Argeş S. II-a.

3. Portofoliul falimentului Vasile Velescu compus din diferite creanţe în valoare de lei 144034, valoare redusă de experţi la 10 la sută aşa cum se poate vedea din Dos. nr. 1511 | 929 al Trib Argeş S.II-a.

4. Portofoliul falimentului Lazarovici & Mărgineanu compus din diferite creanţe în valoare de lei 92751, valoare redusă de experţi la 6 la sută aşa cum se poate vedea din Dos. nr. 58 | 932 al Trib. Argeş S. II-a.

5. Portofoliul falimentului Luca Grainic compus din 37 diferite creanţe în valoare de lei 280.000 valoare redusă de experţi la 5 la sută aşa cum se prevede în Dos. nr. 1728 | 931 al Trib. Argeş S. II-a.

6. Portofoliul falimentului Cooperativei „Avântul“ din com. Jiblea, Argeş, compus din diferite creanţe în valoare de lei 43392, valoare redusă de experţi la 5 la sută aşa cum se prevede în Dos. nr. 3005 | 930 al Trib. Argeş S. II-a şi pentru această vânzare s'a fixat ziua de 23 August 1933 de la ora 13 din zi înainte.

Se publică spre cunoştinţa generală că în ziua şi ora sus arătată ori ce persoană care ar dori să cumpere sus menţionatele creanţe şi articole să se prezinte la sindicatul falimentelor Tribunalului Argeş pentru a concura licitaţia va începe la preţurile sus vorbite fixate de experţi.

Adjudecătorul va depune întreg preţul adjudecaţiunei taxa de înregistrare şi proporţională.

Dos. Nr. 3005 | 930.

D-nele Filofteia M. Diaconu, Ioana Gh. Coustantinescu, Maria R. Ionescu şi soţul Plut. Major M. Diaconu din Piteşti str. Matei Basarab, 42; în baza Jurnalului nr. 832 | 933 al Trib. Argeş S. II-a.

Au cerut cu petiţia înreg. la nr. 21431 | 933, scoaterea în vânzare cu licitaţie publică de bună voe în pretoriul Tribunalului Argeş S. I-a, averea imobilă ce o au ca moştenire care nu poate fi partajabilă în natură pentru eşire din indiviziune şi acest Tribunal admiţând cererea prin Jurnalul nr. nr. 7715 | 933 a încuviinţat a se vinde următoarea avere:

1. Imobilul situat în Piteşti str. Matei Basarab, 42, compus din un teren în suprafaţă totală de 680 m. p. împreună cu o casă veche aflată pe el compusă din 4 camere 2 bucătării şi 2 magazii din care 3 camere cu podea iar restul cu pământ; învecinată la Răsărit, Apus şi M. N. cu Nică Nicolae şi la M. Zi cu strada Matei Basarab. imobil în care *1* | 3 este averea dotală a petiţionarei Filofteia Plut. Major Mirea Diaconu, urmând ca din preţul rezultat din vânzare 1 | 3 să se consemneze ca fond dotal al Doamnei la Ad-ţia Financiară Argeş.

Asupra acestei averi nu există altă sarcină.

Vânzarea şi adjudecarea sus menţionatei averi se va face în pretoriul Trib. Argeş în ziua de 22 Septembrie 1933, ora 13 din zi.

Licitaţia va începe de la suma de lei 55400 cât s'a şi fixat de expert sunt somaţi toţi aceia care vor pretinde un drept de chirie s'au arendă de ipotecă sau privilegiu ca mai înainte de termenul vânzărei să-şi arate pretenţiile lor Tribunalului mai târziu nefiind ţinute în seamă.

Nr. 4815.

D-na Maria Lt.-Colonel C. Georgescu menajeră, cu autorizaţia soţului său Farmacist Lt-Col C. Georgescu, ambii din Piteşti Str. Brătianu Nr. 36, plasa Uda, jud. Argeş.

In baza Jurnalului Nr. 901 | 933 al Trib. Argeş S. II-a.

Cabinetul tutelar, a cerut cu petiţia înregistrată la nr. 24058 adresată d-lui Prim Preşedinte al Tribunalui Argeş S. I-a scoaterea în vânzare de bună voe a averii sale imobilă dotală şi acest Tribunal admite cererea prin jurnalul nr. 7995 | 933 a încuviinţat a se vinde cu licitaţie publică în pretoriul Tribunalului Argeş S. I-a a averii imobilă. a susnumitei petiţionare compucă astfel:

1. Un teren situat în Piteşti, str. Oescu nr. 7, plasa Uda jud. Argeş. luhg de 22,50 m. lat de 16 m, în suprafaţă totală de 360 m. p.; vecin la Răsărit cu str. Oescu, la Apus cu restul averii dotale a petiţionarei, la M. Zi cu H. Satler la M. Noapte cu Căpitan Nogacewschi.

Asupra acestei averi nu există nici o sarcină afară de actul dotal, după cum rezultă din referatul Grefei Tribunalului Argeş S. I-a.

Vânzarea şi adjudecarea sus menţionatei averi imobilă se va face în pretoriul Trib. Argeş S. I-a în ziua de 22 Septembrie 1933 ora din zi.

Licitaţia va începe de la suma de lei 30000 cum s'a dispus prin Jurnalul Trib. Argeş, iar suma rezultată din vânzarea imobilului descris mai sus se va consemna ca fond dotal pe numele D-nei Maria Lt-Colonel C. Georgescu, la Ad-ţia Financiară Argeş iar recipisa de consemnare se va depune la Cabinetul tutelar al Trib. Argeş S. II-a.

Sunt somaţi toţi aceia care vor pretinde vreun drept de chirie sau arendă de ipotecă sau privilegiu ca mai înainte de termenul vânzărei să-şi arate pretenţiile lor Tribunalului mai târziu nefiind ţinute în seamă.

Nr. 5004

Prim Preşedinte, (s. v.)
G. G. VLĂDESCU
Şef Portărel, D. A. Popescu

Răsboiul monetar

Încă dela primele afirmări ale mişcării naţional socialiste române. sunt aproape doui ani de atunci, am aratat şi prin programul şi prin presa noastră de partid, că etalonul aur putea fi considerat căzut odată cu vechiul sistem economic. Odată cu noua spiritualitate ce se afirmă în Europa, se ridică şi un nou sistem monetar, în acord perfect cu nevoile actualei vieţi economice.

Sistemul monetar ce are drept chee de boltă etalonul aur, este o născocire iudaică. El a fost impus omenirei de către finanţa israelită mondială, a cărei supremaţie e menit s'o asigure.

Întreaga suferinţă a poporului român din ultimii opt ani este în mod fatal legată de tirania etalonului aur.

Ceva mai mult, criza economică mondială, este şi ea un efect al rigidităţii acestui sistem monetar. Conferinţa economică dela Londra a fost teatrul de războiu al marelui conflict monetar mondial. Cei ce au ridicat spada, au fost tocmai popoarele marilor organizaţiuni financiare; Statele Unite şi Anglia. Dolarul şi lira sterlină, au renunţat în mod definitiv la punctul lor de reazim în aur.

De cealaltă parte se grupează în jurul francului francez celelalte ţări printre cari se prenumără şi România.

Acest eveniment, deschide o eră nouă în viaţa economică a omenirii în ceiace priveşte schimbul. Noua concepţie monetară, reprezentată cu atâta vigoare de preşedintele Roosevelt, acordă monetei în fiecare ţară un curs care n'are nici un fel de legătură cu rezerva eventuală de metal „nobil". dar care reprezintă totuşi un echilibru cât mai just între forţele vii de producţie ale naţiei şi valorificarea acestor produse pe piaţa mondială.

Aceasta în ceeace priveşte cursul extern al monedei. Însă moneda poate avea şi un curs intern determinat de echilibrul dintre producţie şi consum, punând la adăpost interesele producţiei şi ale muncii naţionale.

Dar etalonul aur poate fi considerat căzut şi din alte motive. În adevăr fiinţarea lui ca atare, implică o aplicare generală pe tot globul a acestui etalon. Din momentul ce ţările care stau în fruntea finanţelor mondiale, cum sunt Statele Unite şi Mare Britanie, au abandonat acest etalon, aplicaţiunea lui în restul celorlalte ţări nu poate fi menţinută fără să producă adânci turburări în ruajul financiar internaţional. Deşi lucrul pare elementar, totuşi încăpăţânarea taberei etalonului aur, ne face dovada că acest adevăr nu a intrat în convingerea tuturor. Evenimentele viitoare ale crizei monetare ne vor aduce cu certitudine confirmarea tezei noastre.

ION STAT.

Primăria com. Urb. Piteşti
Serv. Administrativ

PUBLICAŢII

Se publică spre cunoştinţa amatorilor că în ziua de 16 August 1933 ora 10 dim. se va ţine licitaţie în localul acestei primării, cu oferte închise şi sigilate, fără drept de supra oferte conform legei contabilităţii publice pentru :

1. Pentru închirierea prăvăliei cu nr. 10. din piaţa oraşului, pasagiul stămbari pe termen de un an cu începere dela data facerei contractului.

2. Pentru închirierea unui teren în suprafaţă de 551 m. p. şi 0,7 cm., proprietatea comunei din oraş strada Viilor, fost închiriat d-lui Niţa Stăniloiu şi Iosif Muşătescu, pe termen de 3 ani cu începere dela 1 Septembrie 1933.

Concurenţii vor fi însoţiţi de garanţia legală, şi vor dovedi cu acte că au firmă înscrisă la Tribunal.

Nr. 8874 | 9080
1933, Iulie, 31.

Se publică spre cunoştinţa amatorilor, că în ziua de 31 August 1933, ora 10 dim. se va ţine a 3-a licitaţie în localul acestei Primării, cu oferte închise şi sigilate fără drept de supra oferte, conform legei contabilităţei publice, pentru furnizarea pâinei necesare la popota muncitorilor dela salubritatea comunală, pe termen de un an.

Pâinea va întruni condiţiunile caetului de sarcini al Oficiului central de licitaţie.

Nr. 9567

Se publică spre cunoştinţa amatorilor că în ziua de 17 August 1933, ora 10 dim., se va ţine licitaţie în localul acestei Primarii, cu oferte închise şi sigilate, fără drept de supra oferte, pentru vinderea următoarelor obiecte, rămase Primării dela defunctul I. G. Buţănescu şi anume :

40 mese de brad, 160 de scaune de fier cu rezemătoare, 20 scaune de salon, 2 maşini de gătit, 1 maşină de tocat carne, 60 de ţapi pentru bere, 8 halbe pentru bere, 27 pahare pentru vin şi 3 pentru apă, 1 raft cu trei trepte pentru farfurii, 2 tigăile, 1 aparat răcitor, 1 cutie aparat de bere, 65 farfurii diferite, 10 linguri de alpacă, 16 cuţite de de alpacă, 2 oale mari de fier, 2 oale mici de fier, 4 cratiţe diferite, 1 pendulă de perete şi un bufet cu scânduri.

Aceste obiecte se pot vedea în orice zi de lucru la serv. salubrităţii comunale, unde se află depozitate.

Ofertele vor fi însoţite de garanţia legală.

Art. 88—110 din legea contabilităţii publice şi normele, generale de licitaţii sunt aplicabile.

Nr. 6976
1933, August, 2

Primar, Const. Rătescu
Secretar General,
Gh. M. Georgescu

PREFECTURA J. ARGEŞ
Serv. Ad-ţiei Generale

PUBLICAŢIUNI

Se aduce la cunoştinţa celor interesaţi că, în ziua de 16 August 1933, orele 11 dim. se va ţine licitaţie publică pentru a doua oară, în localul acestei Prefecturi, pentru darea în antrepriză a următoarelor lucrări :

1. Repararea localului proprietatea judeţului din com. Cepari, în limita sumei din deviz de lei 16500.

2. Repararea localului Spitalului Costeşti, în limita sumei din deviz de lei 107056.

4. Repararea dispensarului medical din com. Şuici, în limita sumei din deviz de lei 6000.

5. Repararea localului de Pretură din C.-de-Argeş, în limita sumei din deviz de lei 13000.

6. Repararea localului fostei judecătorii din com. Şuici, în limita sumei din deviz de lei 9000.

7. Repararea locuinţei medicului spitalului Costeşti, în limita sumei din deviz de lei 6000.

8. Repararea infirmeriei din com. Slobozia în valoare de lei 31000

Nr. 15309.

Se aduce la cunoştinţa celor interesaţi că în ziua de 26 August 1933, orele 11 dimineaţa, se va ţine licitaţie publică pentru darea în antrepriză a următoarelor lucrări :

1. Repararea dispensarului medical din com. Uda de Sus în valoare de lei 75000.

2. Repararea podurilor mixte de pe drumul judeţean Şuici-Jiblea la Km. 12+416,+12 +488,15+403 si 18+120 în valoare de 38000. lei

3 Reconstrucţia podului de lemn de stefar de 62,50 m. lungime peste râul Argeş, pe drumul comunal Corbeni-Berindeşti Km. 0+084 în valoare de lei 220.000

4. Reconstrucţia podului de lemn de stejar de 28,50 m. lumgime, peste apa Topolog, pe drumul judeţean C. de Argeş – Căineni Km. 20+518 în valoare de lei 135000.

5. Reconstrucţia podeţului de lemn de 4 m. deschidere şi 2,60 m. înălţime peste pârâul Bratia, de pe drumul judeţean Budeşti – Olanu, Km. 20+370 în valoare de lei 25000.

6. Ruconstrucţia podului de lemn de stejar de 14 m. lungime depe drumul judeţean Costeşti – Pădureţi Km. 1+000 în valoare de lei 60.000.

7. Reconstrucţia podului de lemn de 4 m. deschidere şi 2,80 m. înălţime peste pârâul Tutana pe drumul judeţean Trepteni—Galicea Km. 2 plus 320 în valoare de lei 26000.

8. Construcţia podului de lemn de stejar de 64 m. lungime peste râul Teleorman pe drumul comunal Gh. Vişinescu com. Ioneşti, în valoare de lei 300000.

9. Reconstrucţia podului de lemn de stejar de 5 m. deschidere depe drumul judeţean Găvana — Budeasa — Buneşti, Km. 9 plus 462 în valoare de lei 30000

10. Reconstrucţia podului de lemn de stejar de 11 m. lungime pe drumul judeţean Costeşti—Pădureţi Km. 2 plus 100 în valoare de lei 50000.

Se menţionează că lemnăria rotundă de stejar ce necesită la construcţia, reconstrucţia si reparaţia podurilor de mai sus, se va pune la dispoziţia antreprizei la punctul lucrărei de către Serviciul Judeţean de Drumuri Argeş, cu excepţia podului prevăzut mai sus la punctul 3 se care menţionează că măterialul de lemnărie rotundă de stejar se va da gratuit de către Prefectnra Primăriei comunei Corbeni, urmând ca transportul lui din pădure la punctul lucrărei să se facă de către locuitorii comunei în mod benevol.

Nr. 16499.

Se aduce la cunoştinţe celor interesaţi că în ziua de 16 August 1933, orele 11 dimineaţa, se va ţine licitaţie publică pentru a treia oară în localul acestei Prefecturi, pentru prăcurarea următoarelor medicamente dezinfectante:

1. Acid fenic.
2. Formol soluţ. concentrată
3. Lizol.
4. Kalipermanganic.
5. Creolină.
6. Formol pastile.

Cantităţile necesare se vor fixa în raport cu preţurile ce se vor obţine la licitaţie în limita sumei de lei 50000.

Nr. 13.522

Se aduce la cunoştinţa generală că în ziua de 6 Sept., 1933, orele 11 dim., se va ţine licitaţie publică în localul acestei Prefecturi, pentru procurarea diverselor materiale telefonice, necesare la întreţinerea şi complectarea reţelei telefonice judeţene în exerciţiul 1933—1934, în valoare totală după deviz, de lei 1.093.750.

Prefectura poate să reducă cu 25 la sută din cantitatea de materiale sau articole din deviz, cari îi sunt mai puţin necesare.

Licitaţia se va ţine în conformitate cu art. 88—110 din legea contabilităţei publice, regulamentul Oficiului Central de licitaţii şi normele publicate în Monitorul Oficiăl nr. 127 din 4 Iunie 1931.

Toate persoanele care vor lua parte la licitaţie, vor depune pe lângă ofertă şi o garanţie de 5 la sută din valoarea oferită, iar oferta se va face numai în conformitate cu caetul de sarcini, care poate fi văzut, împreună cu devizul în fiecare zi de lucru între orele 8 — 13 la sediul acestei Prefecturi, biuroul arhivei.

Casele amatoare pot cere în schimbul sumei de lei 60, trimeasă prin mandat poştal, copii dupe deviz şi caetul de sarcini.

Nr. 15878.

Prefect, Ionel Rădulescu.
Şeful Serv. delegat, G. Stănescu

Redactionale

Rugăm pentru ultima oară pe abonaţii ziarului nostru, de a ne trimete COSTUL ABONAMENTULUI, ţinând seama că existenţa gazetei depinde de achitarea la timp a lor.

Cu regret constatăm că sunt foarte mulţi dintre abonaţi cari nu ne-au achitat abonamentul de 3 — 4 ani. Ii rugăm şi pe aceştia să-şi amintească de sforţările noastre şi să trimeată prin MANDAT POŞTAL treptat cât pot, contrariu vom fi nevoiţi ca începând cu numărul viitor să înfiinţăm LISTA NEAGRA în care vom publica numele tuturor acelora cari au profitat de munca noastră.

Sperăm totuşi că dintre aceştia se vor găsi foarte puţini.

RED.

Citiţi şi răspândiţi ziarul
„Presa"

Tabloul pictură pus la Loterie de d-l Nathan Fischer a fost câştigat de d-l farmacist Silvestru Petrescu,-Piteşti.

ANUL V. seria II Nr. 104 — 4 PAGINI 3 LEI — 15 Septembrie 1933.

Presa

Organ independent pentru apărarea intereselor argeşene

Director: VLAD FURTUNĂ

Redacţia şi Ad-ţia Ziarul „Presa", Piteşti

Cofetăria Borănescu
— Str. Şerban Vodă.—Piteşti —
Anunţă onorata sa clientelă că a REDUS PREŢURILE la toate PRODUSELE SALE.
In permanenţă asortată cu cele mai superioare produse de BONBONERIE şi
— PATISERIE —
ZILNIC pateuri şi plăcintă.

Apărarea pasivă
pentru populaţia civilă

Ministerul de Interne a afişat o ordonanţă care e în acelaş timp, şi un apel la buna înţelegere a publicului pentru organizarea unei apărări pasive, în cazul unui bombardament de aviaţie, care nu este exclus, într'un viitor războiu.

Ordonanţa aceasta are tonul grav al unei triste prevestiri. Surprins nu trebue să fie nimeni. Ştim ce primejdie reprezintă atacul aerian cu bombe sau gaze. Noi am trăit teroarea unor asemenea momente, în 1916, dar astăzi o bună chibzuinţă ne arată că primejdiile au crescut, de atunci, şi că apărarea fiind mai dificilă presupune o oarecare instrucţie prealabilă.

Războiul viitor — oricând va fi — şi poate ultimul războiu al acestei lumi, nu se mai poate reduce la ciocnirea dintre două sau mai multe armate. El priveşte direct populaţia civilă, femeile şi copii, cari vor fi atacaţi cu o sălbăticie necruţătoare, tocmai pentru a demoraliza liniile înarmate.

Astfel privită înarmarea, ea trebue complectată cu instrucţia despre care vorbeam. E un lucru care s'a făcut în toate ţările, şi necesitatea lui demonstrează atitudinea pur defensivă a ţării noastre, dar şi o menţinere a spiritului treaz, pentru ca nici o surpriză să nu-i strice echilibrul.

Foarte bine a făcut d-l G. G. Mironescu afişând această ordonanţă. Somnolenţa pacifistă, eroarea voluntară în care trăesc unii, au primit o brutală lovitură de deşteptare. În acest domeniu, orice menajamente sunt inutile şi stricătoare. O francă mărturisire a pericolelor e mai bună decât toate fumigaţiile şi stupefiantele geneveze.

Pentru populaţia civilă trebue creat un comandament unic, cu puteri absolute, în cazul la care face aluzie ordonanţa. Germania a întocmit o adevărată ordine de luptă pentru Kriegsgefahrzustand.

Ar fi să continuăm o atitudine absurdă şi o iluzie vătămătoare, dacă nu am preconiza aceste salutare măsuri. dacă nu am avertiza populaţia de riscul grav al insubordonarii şi dacă nu am sprijini orice încercare de a organiza defensiva. Altfel procedând, Ministerul de Interne ar fi tratat pe cetăţenii acestei ţări ca pe nişte femei bocitoare şi ca pe nişte scapeţi.

O educaţie bărbătească a populaţiei dela oraşe este cea mai bună înarmare.

ROMULUS DIANU.

Serbarea dela Şcoala
de economie casnică din Teiu

In ziua de 3 Septembrie, a avut loc la şcoala de economie casnică din com. Teiu, o serbare culturală, urmată de bal.

S'a executat piesa „Glafira", de Victor Eftimiu.

Rolurile au fost interpretate de elevele şcoalei, conduse de d-na Popescu fosta directoare a acestei şcoale.

Serbarea a fost deschisă prin cuvântarea d-rei directoare Constanţa Ardeleanu, care a scos în relief însemnătatea acestei şcoale în mijlocul sătenilor, din punct de vedere gospodăresc.

Printre cororile şi poeziile din program, a figurat şi poezia „Catalina", recitată de d-şoara profesoară Marioara Bichiu, care a obţinut un succes desăvârşit.

Au luat parte o mulţime de persoane din sat şi împrejurimi şi d. Sp. Emanoil preşedinte al Camerei de agricultură din Piteşti.

Vizita M. S. Regelui
la Piteşti

În prima jumătate a lunei Octombrie crt. M S. Regele Carol al II-a va fi oaspetele nostru.

M. S. Regele va participa la serbările organizate de Regimentul 6 Artilerie din localitate cu ocazia semicentenarului său.

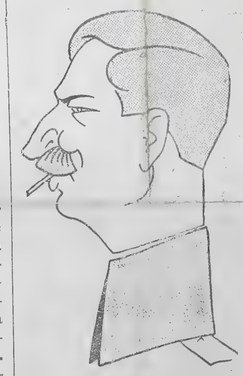

M. S. REGELE CAROL II-a

În vederea acestor serbări, Primăria şi Prefectura au votat din bugetul lor circa 180.000 lei, sumă necesară pentru acoperirea cheltuelilor ocazionate.

Camera de Agricultură va organiza o frumoasă expoziţie zootehnică cu concursul Ministerului de Domenii şi al autorităţilor locale.

Stabilizarea va fi menţinută

În legătură cu declaraţiunile făcute la C.-Lung preşedinţia consiliului de miniştrii, comunică :

Consecvent programului, în baza căruia şi-a însuşinat răspunderea conducerii afacerilor statului, guvernul este ferm hotărât să păstreze stabilitatea monetei naţionale.

„Opiniunile contrarii nu pot influenţa în nici un fel această hotărâre a guvernului.

Intrunirea National-Ţărănistă
DIN ARGEŞ
Declaraţiile Domnului Armand Călinescu

Organizaţia National-Ţărănistă din Argeş, a ţinut la sediul ciubului său din str. Industriei, întrunirea anuală a comitetului executiv judeţean, la care a luat parte şefii de sectoare din judeţ, parlamentarii din Argeş, organizaţia orăşenească şi o delegaţie a Tineretului Naţional-Ţărănist din Argeş.

Expunerea Domnului Călinescu

Intrunirea a fost deschisă la orele 10 dim. prin cuvântarea d-lui Ministru Armand Călinescu şeful organizaţiei, care salută întrunirea, şi vorbeşte de regretatul Dobrescu-Argeş, precursorul ţărănismului în Argeş.

D-sa a făcut apoi următoarele declaraţii :

Am venit la guvern în condiţiuni extrem de dificile. Două ereau sarcinile noastre : Să îndreptăm vieţile şi să îndrumăm viaţa de stat pe o cale potrivită.

Ad-ţia a fost pusă la ordine iar finanţele locale pe baze solide. Acest merit revine d-lor Miniştrii Mirorescu şi Madgearu care prin politica financiară pe care au adus-o au redresat la normal finanţele publice.

Faţă de criza prin care trecem, problema ni se punea de a adopta viaţa economică la situaţia de azi, prin reducerea impozitelor, taxelor comunale şi cifra de afaceri la meseriaşi celace noi am realizat. Am adus modificări salutare conversiunii iar faţă de deprecierea grâului, am intervenit la timp.

Succesiunea Guvernului

Se vorbeşte de succesiunea guvernului. Toţi trecem şi ca formaţie socială şi ca persoane. Eu recomand celor ce aspiră la succesiune, să fie mai circumspecţi. Astăzi vorbesc de succesiune liberalii cari abia îşi pot ţine zilele în opoziţie. Pot spune că adevărul ăsta-i : Guvernul stă tare pe poziţia lui.

Programul l-a realizat, va mai trebui puţin adâncit pentrucă se ridică pentru noi o epocă nouă prelungită de guvernare.

Noi regretăm că forţele adverse nu pot lua succesiunea. In deosebi e caracteristic faptul că vechiul partid liberal trece azi printr'o criză foarte grea. El este împărţit în numeroase părţi, pretutindeni s'a încuibat această neîncredere. De luni de zile se anunţă că se întrunesc să elaboreze un program, dar nici un manifest nu pot să-l facă. Partidul liberal nu mai contează în viaţa ţării. Eu vă cer o explicare şi trag o învăţătură : partidul liberal nu a înţeles să se adapteze timpului. Invăţătura este că un partid ca să poată trăi mâine, trebue să fie treaz, să fie conştient şi nu cufundat în programe vechi şi oameni vechi. Astăzi curentul popular trebue ţinut hotărât în mâinile noastre. In acestă înfrăţire rezidă forţa noastră.

Incheie cu convingerea că de aci înainte să lipsească ort ce porniri meschine, pentru ca forţa vitală a partidului să fie compactă.—

Au luat apoi cuvântul d-nii : Ionel Rădulescu prefectul judeţului, Constantin Rătescu primarul oraşului, Spiridon Emanoil preşedintele Camerei Agricole, Nae Gheorghiu primarul oraşului C.-de-Argeş şi Ţică Popescu inspector şcolar primar, cari au făcut un larg expozeu asupra realizărilor înfăptuite la institutiunile pe cari le conduc, apoi d-nii Nicolescu-Lungu, Ing. Bubi Pribotanu, Nic. Penescu şi Tache Nicolescu deputaţi cari au expus situaţia politică din sectoarele pe cari le reprezintă în judeţ. La urmă d. Armand Călinescu a mulţumit tuturor celor prezenţi pentru activitatea ce o depun.

Banchetul

După întrunire, a urmat un banchet de 180 de tacâmuri în sala restaurantului Ion Ţuluca din localitate.

D-l Armand Călinescu a toastat pentru M. S. Regele, apoi d nii C-t'n Rătescu primarul oraşu'ui, Ionel Rădulescu pref. judeţului G I Ştefănescu, Garofoiu, Mareş, Ţică Popescu şi alţii.

S'a expediat câte o telegramă de devotament şi simpatie d-lor Al. Vaida-Voevod şi Ion Mihalache. Banchetul a luat sfârşit la orele 5 p. m.

In jurul lichidării Seminarului din Argeș

(Verificarea gestiunii și fraude.)

Seminarul „Neagoe-Vodă” din C.-de-Argeș, deși datează de aproape 100 ani și are un imobil propriu modern și spațios, corespunzând din toate punctele de vedere tuturor cerințelor unei școli cu peste 300 elevi interni, a fost desființat prin lege pe ziua de 1 Septembrie a. c.

Încă dela sfârșitul lunii trecute, au sosit în localitate domnii, Vasile Ionescu, Inspector general al Seminarilor, Emil Lascăr, Inspector și Aurel Popescu, Inspector contabil în Ministerul Instrucțiunii, pentru executarea lucrărilor de lichidare a Seminarului desființat.

Repartizarea elevilor și averii

Elevii acestui Seminar au fost repartizați în majoritate la Seminarile din Râmnicul Vâlcea și Central: în limita posibilităților s'a ținut seamă și de cererile de transferare ale elevilor sosite prin Minister.

Averea mobilă a Seminarului (de drept a Casei Școalelor), a fost distribuită la Seminariile din Rm.-Vâlcea, Cernica și Central din București. – Cu toate stăruințele depuse de domnul inspector Emil Lascăr pentru înființarea unui Atheneu Popular în C.-de-Argeș, care să fie înzestrat cu bibliotecile Seminarului și Gimnaziului făcând o mare biblioteca publică, această frumoasă inițiativă nu s'a putut înfăptui.

Intrunirea de protest a preoților din localitate și câți-va dintre părinții elevilor,— la care au luat parte și P. S. S. Episcop Nichita al Argeșului și d-l Const. V. Ștefănescu, Președintele Comitetului Școlar,— și care a avut loc în ziua de 3 Septembrie a. c. la școala de cantori bisericești din C.-de-Argeș,— nu a avut nici o influență asupra lucrărilor de lichidare.— Deși s'a cerut și pus în vedere comisiei de lichidare să nu înstrăineze averea Seminarului, aceasta a nesocotit cu desăvârșire hotărârea adunării, întrucât numai Casa Școalelor poate dispune de această avere.

Verificarea Gestiuni

Domnul Inspector contabil Aurel Popescu, a procedat la verificarea gestiunii. D-sa s'a ocupat în decsebi de gestiunea lucrărilor de construcție executate la această școală,— lucrări pentru care Seminarul datorează Antreprizei Agosto Antonio suma de aproape 1.400.000,— lei,— și gestiunea anului 1933, pe care a găsit o în perfectă regulă.

..... și fraude

Cu această ocazie a descoperit o fraudă de 140 995 săvârșită în 1928, pe când era director Pr. Mihail Chiriță. Frauda provine din mandatul de plată Nr. 10.211 | 928 în valoare de lei 169 662 încasat în întregime dela Administrația Financiară Argeș și vărsat în casa Comitetului Școlar cu chitanța Nr. 535 | 928 numai pentru suma de lei 34.079— In acest fel Comitetul a fost prejudiciat cu 135583 lei, la care se adaugă suma de lei 5.412 valoarea unei ordonanțe de plată încasată în 1924 și făcută venit cu chitanța Nr. 305 | 924, chitanță care a fost anulată la sfârșitul anului 1925: *total lei 140995 fraudați!*

In seara zilei de 31 August a. c., cu chitanța Nr. 978 | 933, cucernicul Pr. Mihail Chiriță a făcut venit la Comitet suma de 140995, astfel că seminarul a fost despăgubit materialimente de prejudiciile avute din fraudele de mai sus, mulțumită numai mărinimiei fostului pr. director al acestei școli, pe care îl durea sufletul să vadă instituția păgubită cu această sumă și care s'a grăbit să pună școala în posesia banilor defraudați. Laudă însă părintelui Mih. Chiriță, câci oameni așa mărinimoși pe timpurile acestea, se găsesc foarte greu!?

Dar aceasta nu este deajuns: *ci se impune o verificare amănunțită a gestiunii întregi, pentru a se vedea dacă fraudele se opresc aici;*

Se impune stabilirea vinovaților, pentruca astfel pr. Mih. Chiriță să nu rămână bănuit de fraude săvârșite la Seminarul de sub direcțiunea cucerniciei sale și să nu rămână păgubit de lei 140.995!..

Ştiri Politice

— L. A. N. C. organizația locală, a întreprins în ultimul timp o intensă propagandă în tot județul, unde Diaconul Ion Popescu-Mozăceni șeful organizației a luat contact cu amicii d-sale, ținând cu aceasta ocazie, întruniri, mai ales în partea de sud a județului în com. Teiu, Mozăceni și altele. Deasemenea în ziua de 3 Septembrie s'au sfințit trei drapele în comunele Mozăceni și Teiu, la care au participat d-l deputat Nichifor Robu și foarte mulți delegați dela centru.

– Uniunea Agrară organizația locală de sub șefia d-lui C. Argetoianu, a început o intensă propagandă în tot județul și mai ales în regiunea muntoasă unde d-l Căpitan Al. Seltea șeful organizației, însoțit de d-l Ion Paraschivescu proprietar din Stoiceni - au foarte mulți prieteni prunari.

Informatiuni

– Ministerul de justiție a dat o circulară tuturor instanțelor judecătorești, ca să se aplice cele mai severe pedepse falsificatorilor de bancnote și monede a căror activitate s'a intensificat.

– Curtea de juraţi de Argeș se va deschide în ziua de 1 Octombrie crt. în sala de ședințe a Tribunalului Argeș s. l-a

– Tribunalul Argeș s. l-a în ședința dela 9 Septembrie crt. a condamnat la 1 an de zile închisoare corecțională și despăgubiri, pe Ion Firescu comerciant din localitate, care s'a făcut vinovat de atentat la pudoare

– Federația Generală a Presei din Provincie organizează al II-lea congres anual în zilele de 16–17–18 Octombrie crt. la Reșița-Banat, la care participă și d-nii D. R. Ioanițescu și Viorel Tilleа miniștri, ultimul fiind și președinte de onoare al federației. La acest congres va participa delegați din toată țara.

Din partea ziariștilor argeșeni va participa ca delegat d. Vlad Furtună directorul ziarului nostru.

– d. farmacist Panait Stavăr s'a înscris în organizația liberal-georgistă din localitate.

– Ministerul de Interne în urma cererii Prefecturei de Argeș a aprobat ca plasa Uda să-și schimbe numele în plasa Pitești. cu reședința în acest oraș. La această plasă s'a alăturat și comunele Prundu și Geamăna din plasa Dâmbovnic.

Deasemenea s'a aprobat mutarea percepției circ, fiscale Tigveni în com. Uda-Argeș.

– d. Doctor A. Nichita din C.-lung, Mușcel a fost confirmat medic șef al Casei Asigurărilor Sociale din Pitești.

– d. Jean Demarat contabil al Casei Asigurărilor Sociale din localitate, a fost transferat în aceiaș calitate la Casa Asigurărilor Sociale din Slatina, iar în locul d-sale a fost transferat d. I. Nitescu dela Slatina.

Activitatea Lupistă în Argeș

D-l Tudor Teodorescu-Branițte, președintele organizației partidului Țărănesc de sub conducerea d-lui dr. N. Lupu, din jud. Argeș, a cercetat comunele Oarja, Teiu, Leșile, Mozăceni și Slobozia. D-nul Teodorescu-Branițte a discutat cu membrii comitetelor oomunale chestiuni de organizare de partid și de propagandă. La Mozăceni și Slobozia, unde aceste consfătuiri au luat, prin numărul participanților, caracterul unor adunări populare, d. Teodorescu-Braniște a explicat rosturile partidului Țărănesc și activitatea d-lui dr. N. Lupu.

Amintim spune d-sa că d. dr. N. Lupu a debutat în viața publică în 1907, ca prefect de Fălciu, d. Braniște a arătat cum actualul șef al partidului țărănesc nu numai că n'a împușcat un singur sătean, nu numai că a potolit răscoalele fără să verse o picătură de sânge, dar a clădit zeci de școale și de infirmerii și a creiat nenumărate obștii. Astfel, anul răscoalelor, anul de prăpăd pentru sătenii din alte județe, a fost — grație prefectului dr. Lupu — un an de ridicare a sătenilor din Fălciu.

D-l dr. Lupu a cerut conversiunea datoriilor agricole. Vrăjmașii au spus „E o lege bolșevică“. După câteva luni, conversiunea s'a votat. Național-Tărăniștii au stricat legea conversiunii și au venit cu un moratoriu, adică: o suspendare a execuțiilor silite.

Partidul nostru a cerut suspendarea plății datoriilor statului față de bancherii străini. „Nu se poate“, — au răspuns național-tărăniștii. Tot ei însă, au aplicat și această măsură.

Așa dar, am impus 3 puncte din programul nostru: legea contra cametei, conversiunea și suspendarea plății datoriei externe.

Tot noi, am cerut restabilizarea, adică să se coboare cursul leului, să se înmulțească și să se ieftinească banul. Prin ieftinirea banului, vom pune în valoare munca plugarului, rodul pământului și vom lichida trecutul.

Acum trei ani, când am cerut restabilizarea, am fost declarați „nebuni“. Azi, sunt cel puțin 3 grupări, care și-au însușit punctul nostru de vedere.

Cum vedeți, am avut darul de-a veni cu soluții, pe care ceilalți le-au combătut, pentruca — apoi — să le adopte. Fără făgăduieli pentru viitor așa cum fac celelalte partide, întemeiindu-ne numai pe aceeste realizări ale trecutului, văzute și controlabile, vă cerem să examinați programul nostru și să cumpăniți bine în clipa când veți fi chemați la vot.

Intrunirea Națională Agrară din Argeș

Organizația locală a partidului Național-Agrar, de sub șefia d-lui Octavian Goga, a ținut Vineri dimineața în sala cinematografului „Modern“ din localitate, congresul anual la care au participat delegații din județ, numeroși săteni și reprezentanții organizației locale. Din partea centrului a luat parte d. Stan Ghițescu deputat de Teleorman.

Intrunirea a fost deschisă la orele 10 dim. sub președinția d-lui Stan Ghițescu.

Au luat cuvântul pe rând arătând situația politică actuală d-ni: Mișu Gornescu, N. Gorovei, Florian și Pion Constantinescu avocați, Mitică Burdescu, prop. și alți.

Ca încheiere d. Stan Ghițescu face un expozeu asupra situației politice interne și arată că numai partidul Național Agrar de sub șefia d-lui Octavian Goga este singurul în măsură să guverneze pentrucă programul său se bazează pe concepții noi corespunzătoare stărilor de azi. Asigură organizația că în curând vor fi chemați la alegeri și recomandă solidaritate și gata pentru ceasul care va suna.

Intrunirea a luat sfârșit la orele 12½ p.m.

Gangsterii Industriei Textile „Găvana”

Cine este Inspectorul Central Gh. Narly apărătorul muncitorilor — Acționat în judecată pentru mită, distrugere de acte și abuz de încredere.

In numerile trecute ale ziarului am demascat în toată goliciunea lor, murdăriile ce se săvârșesc, dela un timp încoace la fabrica textilă „Găvana“-Argeș. Astăzi vom descrie personalitatea influentă a individului Gh. Narly inspectorul central dela inspectoratul muncii Târgoviște și ocrotitorul suferințelor muncitorilor textili dela Găvana.

Cine apără muncitorii români?

După cum semnalam în reportagiile trecute, atât Camera de muncă din Circ. Pitești cât și diferiți inspectori cari treceau în treacăt pe la fabrică, semnalau prin rapoartele lor starea mizerâ de la această industrie și ilegalitățile ce se comit, rapoarte care deși se trimeteau oficial la Târgoviște, erau dosite în sertarele inspectorului central Gh. Narly. De aci se explică și faptul că organele superioare nu se sesizau, dând timp Gangsterilor să-și bată joc de munca a 1000 lucrători români.

Inadins acest inspector dosea rapoartele; pentrucă el însuși încasa dela fabrică, prin intermediul unui funcționar care îi este rudă directă, frumoasa sumă de 30.000 lei lunar.

Aceste fapte destul de murdare, pentru un funcționar superior, caracterizează de minune însuși personalitatea acestui individ, care ne mirâ cum mai poate funcționa încă în această calitate, dat fiind cazierul cu care este înzestrat — după atâția ani de inspectorat — și din care desprindem aidomă fără să ne jenăm, că i-am cauza oarecari neplăceri, următoarele:

In anul 1927 cu ocazia dezastrului provocat de inundatiile dela Bacău, s'au lansat liste de subscripție în toată țara. Asemenea liste au fost încredințate și Inspectoratului muncii din Târgoviște, liste ce au fost distribuite apoi la marile întreprinderi din circ. acestui inspectorat. Sumele subscrise care după aprecieri minime se ridică la circa 500.000 lei, nu au parvenit autorităților care au lansat acele liste. d. Inspector Narly, nu a ținut nici o evidență sau dosar, și deci nu se poate constata cu precizie la cât se ridică suma încasată A doua acuzație contra d-sale este aceia că a luat mită pentru a prelungi șederea în țară a unor supuși străini, și a distrus hârtii publice (N. R, rapoarte etc.). Deasemenea d-sa a aminânțat cu moartea pe inspectorul Gănea. Toate aceste fapte au fost încadrate de cabinetul de instrucție Târgoviște care prin adresa Nr. 842 | 933, deschide acțiune publică contra sa pentru faptele prevăzute și penate de art. 237, 144, 203, 204 comb. cu 40 cod penal.

Ce fericire a dat peste bieții muncitori, care au ajuns să fie ocrotiți de speciile din clasa Gangsterilor dela Găvana — și inspectoratul muncii Târgoviște.

In reportajul viitor vom publica din viața lui Isac Cziudnowscki „în halat și papuci“ și vom reproduce o nouă serie de scene din viața brutelor dela Găvana.

f.

Dela Camera de Comerț

Asociația tăbăcarilor și cismarilor din România, organizează o impozantă expoziție de pielărie, blănărie, încălțăminte și de toate articolele confecționate din piele, dela 10 Septembrie la 10 Octombrie a. c., în Parcul Carol din București, sub înaltul patronaj al Majestății Sale Regele, și sub președinția de onoare a d-lor D. R. Ioanițescu, ministrul muncii și inginer C. Osiceanu, președintele Uniunii Camerelor de comerț și industrie, cu scopul de a da de lucru miilor de șomeri cismari din sânul acelei asociații.

Camera de comerț și industrie din Pitești face un călduros apel la industriașii, meseriașii, și comercianții de pielărie, blănărie și încălțăminte și de toate articolele confecționate din piele, din circumscripția acestei Camere să participe în număr cât mai mare ca expozanți și vizitatori la această manifestație economică menită ca cel mai nimerit mijloc pentru combaterea depresiunei generale economice.

Chiar și cel mai mic meseriaș încă poate participa ca expozant la vitrina comună pe lângă o contribuție de lei 300.

Toți participanții și vizitatorii au reducere de 50 la sută pe C.F.R.

Orice alte informațiuni se dau de Secretarul Camerei de Comerț din Pitești.

Confirmarea mandatului de arestare al asasinului Constantin Maricescu din Pitești

In fața complectului de vacanță al Trib. Argeș s. II-a compus din d-nii Ștefan Teodorescu, Președinte și V. V. Georgescu, Judecător, a venit spre confirmare mandatul de arestare al asasinului Constantin Maricescu.

Parchetul a fost reprezentat de d-l Prim Procuror Toma Popescu.

Asasinul a mărturisit în întregime fapta sa, arătând împrejurările în care a comis crima.

Din cercetările făcute, s'a stabilit că în ziua crime victima — Virginia Maricescu, n'a fost însoțită în Trivale de nici-un avocat tânăr, cum s'a svonit ci de o prietenă a sa și doui băeți, dintre care unul militar.

A produs o enormă senzație, faptul că întrebat fiind cine este intelectualul din scrisoarea lăsată în ajun de dramă, Primului Procuror — în care arăta că își ucide soția din gelozie, fiindcă întreține raporturi de amicitie profundă cu un intelectual din localitate, asasinul a răspuns că este d-l Avocat Ion D. Gheorghe.

D-l Prim Procuror Toma Popescu arată că este vorba de un asasinat. Că prevenitul nu este la primul său fapt, instrucția este la început și reclamă ținerea lui la dispoziția judecătorilor fiind o serie de martori care arată că el a preparat omorul mai dinainte.

Că este periculos pentru siguranța publică, lucru dovedit întrucât a mai fost pus în libertate pentru furtul comis anterior.

Cere confirmarea mandatului de arestare.

D-l avocat Tică Popescu din partea prevenitului susține că, clientul său a căutat să readucă pe soția să îngrijească de cei doui copii; că prevenitul suferă de o boală nervoasă care l'a determinat să provoace crima. Că fapta este mărturisită și deci instrucția nu mai are ce să stabilească din audierea martorilor.

Cere infirmarea mandatului de arestare.

Tribunalul, după o scurtă deliberare, a confirmat mandatul pe termen de 30 de zile.

Tribunalul Județului Argeș

Afipt Nr. 4817

Tribunalul județului Argeș S. I-a prin jurnalul Nr. 9223 | 931 dat în baza adresei Nr. 3860 | 931 înreg. la Nr. 40005 | 931 al D-lui Judecător Sindic al Trib. Argeș la falimentul Petrică Rădiță a dispus scoaterea în vânzare cu licitație publică în pretoriul Trib. Argeș S.-I-a averea imobilă a falitului Petre Gh. Rădiță compusă astfel: 1). Un teren loc de cultură în suprafață de două hect. și 7345 m. p. vecin la Răsărit cu oprada dela pomostul casei soției falitului, la Apus cu terenul cumpărat de soția lui Petre G. Rădiță în 1917 de la Alexandru Stancu, la M.-N. cu Hristea Marinică și la M. Zi cu Anghel Vlădescu. 2). Un teren în suprafață de un hect. și 9200 m. p. loc de cultură situat lângă poligonul de tir al regimentului 4. Argeș cu care se învecinește în partea de M.-Zi, la Răs. cu Lina Petre Cănuță la Apus cu Petre Ghiță (azi C. Petrescu) și la M.-N. cu Anghel Vlădescu. 3). Un teren în suprafață de 4855 m. p. loc de cultură vecin la Răs. cu Alex. Stanciu de care se separă pe drumul dela capul locurilor numit drumul satului, la M.-Zi cu Hristea Marinică la Apus cu soția lui Petre G. Rădiță și la M.-Noapte cu Alexandru Stanciu.

4). Un teren în suprafață de un hectar și 905 m. p. situat în ambele părți ale liniei ferate Pitești C.-de-Argeș din care mai mult de jumătate semănat cu lucernă, o altă parte fânețe iar partea mai mică pentru cultură, vecin la Răs. cu Ion Anghel și la M.-Zi cu Din Teodorescu, Ștefau Teodorescu și Ion Anghel, la Apus cu Din Teodorescu și M.-N. cu C. Dumitrescu și Stan Marinică. 5). Un teren numit în câmp din cătunul Valea-Rea, în suprafață totală de cinci hectare și și 5980 m. p. din care 2030 m. p. ogradă cu pruni, două hectare și 4495 m. p. loc de cultură, 5640 m. p. lăstarii cu cu rezerve rari bătrâne, un hect. și 570 m. p. lăstari fără rezerve și un hectar și 3245 m. p. fânețe vecin la Răsărit cu G. Costache și Petre Costache la M.-Zi cu Jean Valjean, Ion Tița, Gh. Grigore, Ene Onet Matei, la Apus cu Ion m. Zidaru și Ilie Gheorghe și la M.-Noapte cu Ilie G. Șerban, Ion Nicioiu, și alți. 6). Un teren din satul Grigorești în suprafață de un hectar și 7475 m. p. din care un hectar și 2970 m. p. loc de cultură și pruni tineri de 20—25 ia: o. h. 4505 m. p. pădure vecin la Răs. cu Ilie Gheorghe la M.-Zi cu ulița satului, la Apus cu Gh. Aprodu și la M. Noapte cu Anghel Fluturel. 7). Un teren în valea cu puțul în suprafață de trei hectare și 9105 m. p. teren cu fânețe ogradă cu pruni și partu cu lăstari, rezerve bătrâne rare vecin la Răsărit cu Jean Valjean și Petre Grigore, la M.-Zi cu Al. Grigore, la Apus cu Petre și Al. Grigore, și la M.-N. cu Gh. Fluturel și Tiberie Cristescu. 8). Un teren numit la Zăhara în suprafață de 2.05 m. p. loc de fânețe veci la Răs. și M.-Zi cu Petre Grigore iar la Apus și M.-N. cu Al. Grigor. care se separă printr'un d. de trecere pe capul locurilo 9). A treia parte dintr'un tere. loc de cultură în suprafață de două hectare și 8480 m. p. fața la șosea putând fi utilizat ca pomoaste loc de casă moștenire dela G. Sorescu situat în satul Meculești vecin la Răs. cu linia C.F.R. Pitești C.-de-Argeș, iar la M.-N. cu Hristea Sorescu și Nuța Ion Dincă la Apus cu șos. Pitești C.-de-Arg. și la M.-Zi cu Gheorghe Costache cu clădirile după el. Toate aceste imobile sunt pământ rural situat în com. Găvana Pl. și Jud. Argeș. 10). A treia parte dintr'un teren cu pruni și pădure situat în satul Glămboc, com. Bascov Pl. Uda Jud. Argeș în suprafață totală de circa trei hectari și 7218 m.p. cau o treime de un hectar și 2406 m. p. în indevizinune cu moștenitorii G. Sorescu, întregul teren situat în platoul de Sud Vest și învecinat la Răs. cu Valea-Mierea, la M.-Zi cu Anghel Tricâ, Gh. D. Nicolae Anghel Pițurlea și alți, la Ap. cu drumul viei, și la M.-N. cu G. Sandu și Dumitru Mihai.

Asupra acestei averi nu există alte sarcini decât cărțile de judecată cu Nr. 62 | 930 și 1736 | 929 de Jud. Mixte Pitești prin care Petre G. Rădiță a fost obligat solidar cu alți să plătească lui Ion B. Beu 60000 lei. Vânzarea și adjudecarea susmențiunatei averi se va face în pretoriul Trib. Argeș S. I.-a în ziua de (două zeci și două) 22 Septembrie 1933 ora 13 din zi.

Licitația va începe pentru toate imobilele de la 504967 lei cum sa fixat de expert fiind evaluat imobilul Nr. 1, la 82035 lei, imobilul Nr. 2, la 53760 lei imobilul Nr. 3, la 14565 lei, imobilul Nr. 4, la 37715 lei, imobilul Nr. 5 la 139 950 lei, imobilul Nr. 6, la 52425 lei, imnbilul Nr. 7, la 97767 lei, imobilul Nr. 8, la 7262 lei, imobilul Nr. 9, la 24812 lei, imobilul Nr. 10, la 99680 lei. Sunt somați toți aceia care vor pretinde vre-un drept de chirie sau arendă de ipotecă sau privilegiu ca mai 'nainte de termenul vânzării să-și arate pretențiile lor trib. mai târziu nefiind ținute în seamă.

Dos. Nr. 5916 | 931

AFIPT Nr. 5158

In baza jurnalului Nr. 7418 | 1933, al Trib. Argeș S. II-a și a cărței de judecată comercială Nr. 1449 | 1932 a Judecătoriei Ocol. Mixt Pitești confirmat prin sentința comercială nr. 61 | 933 a Trib. Argeș S. II-a investită cu formula executorie nr. 111 | 933 se publică spre cunoștința generală că în ziua de 16 Septembrie 1933 dela ora 10 a. m. înainte se va vinde cu licitație publică la localitate în Pitești str. Trivale, averea mobilă a debitorului Ion Săvulescu pentru despăgubirea creditoarei Banca Comerțului și Industriei din Pitești de suma de lei 14500 cu procent de 9 la sută pe an dela 22 Iulie

1932 plus lei 1300 cheltueli de judecată osebit timbrele şi taxele de executare până la achitare. Averea mobilă ce se va vinde a susnumitului debitor este prevăzută în procesul verbal de urmărire dresat de d-l D. Roboiu de pe lângă Tribunalul Argeş şi anume:

1. Circa 2000 ţigli marca Turda.

2) Zece metrii scândură de brad diferite dimensiuni noi în lungimi diferite, grosime circa 2 cm.

In ziua şi ora sus arătată orice persoană capabilă poate să se prezinte la localitate pentru a concura.

Adjudecătorul va depune întreg preţul a judecaţiunei taxa de înreg. şi taxa proporţională.

Dos. nr. 213 | 1933

— —

AFIPT Nr. 5267

D-lor Adolf Veber şi Natan Veber comercianţii din Piteşti str. Piaţa Episcopiei nr. 53 plasa Uda jud. Argeş, în baza jurnalului nr. 2628 1932 al Tribunalului Argeş S. II a cerut cu petiţia înregistrată la nr. 15352/933 şi acest Tribunal prin jurn. nr. 5342 | 933 a dispus a se vinde cu licitaţie publică în pretoriul Tribunalului Argeş s. I averea imobiliară a susnumiţilor compusă astfel: 1) Un teren situat în în Piteşti str. Egalităţei nr. 96 (astăzi 26) vecin la răs. cu d-na Măluţeanu la ap. cu str. Egalităţei la nord cu str. Principesa Maria şi la sud cu Trifonescu, cu toate construcţiunile aflate pe el situat în Piteşti str. Egalităţei nr. 96 pl. Uda jud. Argeş.

Asupra imobilului acos în vânzare nu există altă sarcină decât inscripţiunile nr. 17 şi 24 | 932 luate în favoarea Statului şi creditorilor concordatari pentru suma de lei 3354309 lei.

Vânzarea şi adjudecarea susmenţionatei averi se va face în pretoriul Tribunalului Argeş s. I în ziua de 6 Octombrie 1933 ora 13 din zi.

Licitaţia va începe dela suma de lei 750000 conf. cererei părţei.

Sunt somaţi toţi aceia cari vor pretinde vre un drept de chirie sau arendă de ipotecă sau privelegiu ca mai înainte de termenul vânzărei să-şi arate pretenţiile lor tribunalului mai târziu ne fiind ţinute în seamă.

Dos. nr. 2395 | 933

— —

AFIPT nr. 4780

D-l Judecător Sindic al Tribunalului Argeş la falimentul Ştefan Panduru din Jiblea cu adresa nr. 3833 931 înreg. la nr. 39655 931 a cerut şi acest tribunal prin jurnalul nr. 9194 931 a încuviinţat a se vinde cu licitaţie publică în pretoriul Tribunalului Argeş s. I averea imobilă a falitului Ştefan Panduru compusă astfel: 1) Una bucată de pământ rural, în suprafaţă de 2080 m p. situată în vatra satului Jiblea învecinată la răsărit cu moştenitorii Petcu la apus apus cu şoseau gări Jiblea ce duce la Călimăneşti la m.n. cu I. Iordan şi la m. zi cu moştenitorii N. Georgescu, despărţit prin iazul morei pe care se află următoarele construcţiuui. Una casă de zid masiv învelită cu tablă de fier cu şapte camere de locuit, sală deschisă în faţă şi o pivniţă dedesupt, o altă casă de lemn compusă din 2 camere şi un antreu învelită cu şiţă veche, una bucătărie de scânduri învelită cu şiţă şi un grajd de scânduri lung de 31 metri învelit cu şiţă şi curtea înconjurată cu uluca veche. 2) Una bucată de pământ rural în suprafaţă ca de 428 m.p. vecină la răsărit cu drumul ce conduce la Cosia şi moştenitorii Dumitru Stanca la apus cu proprietatea căilor ferate române la m.n. cu şoseaua gării ce duce la Călimăneşti şi la m. zi cu Ana Motrănea pe care se află construită una casă de zid înpăiantă învelită cu şiţă şi parte cu fier cu o prăvălie şi două camere de locuit nepardosite. 3) Una bucată de pământ rural în suprafaţă de 1000 m.p. cămin de casă învecinată la răsărit cu Nic. Ghiţulescu la apus cu Stâna Potache la m. zi cu Gh. Manda şi la m.n. cu drumul comunal pe care se află construită una casă construită din gradele gard de nuele de lemn, învelită cu şiţă cu două camere de locuit în stare de ruină şi în grădină are pomi fructiferi, toate aceste trei imobile de locuit sunt situate în satul Jiblea veche com. Jiblea plasa Olt Jud. Argeş. Din relaţia dată de grefa Tribunalului Argeş s. I se constată că asupra averei ce se vinde nu există nici o sarcină: Vânzarea şi adjudecarea susmenţionatei averi se va face în pretoriul Tribunalului Argeş s. I în ziua de 22 Septembrie 1933 ora 12 din zi. Licitaţia va începe dela suma de lei 332400 cum s'a arătat de d-l Jude Sindic Sunt somaţi toţi aceia care vor pretinde vreun drept de chirie sau arendă de ipotecă sau privelegiu ca mai înainte de termenul vânzarei să-şi arăte pretenţiile lor tribunalului mai târziu ne fiind ţinute în seamă.

Dos. nr. 5344 | 931

Prim-Preşedinte,
ŞT. TEODORESCU
Şef-Portărel,
D. A. POPESCU

De vânzare eftin

casă mare acoperită şi terminată din roşu în strada Cazărmei Nr. 21, la poziţie admirabilă. A se adresa D-lui Lt.-Colonel Cerkez, str Brătianu 11, Loco.

Primăria com Urb. Piteşti
Serv. Administrativ

PUBLICAŢII

— —

Se publică spre cunoştinţa amatorilor că în ziua de 25 Septembrie 1933 ora 10 dim. se va ţine licitaţie în localul acestei primării, conform legei comptabilităţii publice, pentru:

1. Pentru închirierea unui teren în suprafaţă de 551 m. p. şi 0,7 cm., proprietatea comunei din oraş strada Viilor, fost închiriat d-lui Niţa Stăniloiu şi Iosif Muşătescu, pe termen de 3 ani cu începere dela 1 Septembrie 1933.

Concurenţii vor fi însoţiţi de garanţia legală, şi vor dovedi cu acte că au firmă înscrisă la Tribunal.

Nr. 10.649
1933, Septemb. 5.

— —

Se publică spre cunoştinţa amatorilor că în ziua de 25 Sept. 1933, ora 10 dim., se va ţine licitaţie în localul acestei Primarii, cu oferte închise şi sigilate, fără drept de supra oferte, pentru vinderea următoarelor obiecte, rămase Primării dela defunctul I. G. Butănescu şi anume:

40 mese de brad, 160 de scaune de fier cu rezemătoare, 20 scaune de salon, 2 maşini de gătit, 1 maşină de tocat carne, 60 de ţapi pentru bere, 8 halbe pentru bere, 27 pahare pentru vin şi 3 pentru apă, 1 raft cu trei trepte pentru farfurii, 2 tigăele, 1 aparat răcitor, 1 cutie aparat de bere, 65 farfurii diferite, 10 linguri de alpacă, 16 cuţite de de alpacă, 2 oale mari de fier, 2 oale mici de fier, 4 cratiţe diferite, 1 pendulă de perete şi un bufet cu scânduri.

Aceste obiecte se pot vedea în orice zi de lucru la serv. salubrităţii comunale, unde se află depozitate.

Nr. 9780
1933, Sept. 5.

— —

Se publică spre cunoştinţa amatorilor, că în ziua de 18 Septembrie 1933, ora 10 dim. se va ţine a 2-a licitaţie în localul acestei Primării, cu termen de urgenţă, cu oferte închise şi sigilate fără drept de supra oferte, conform legei contabilităţei publice, pentru darea în antrepriză a fabricei reparaţiunilor şi transformărei Abatorului comunal din oraş, conform devizului şi caetului de sarcini, întocmit de serviciul Technic al comunei, în sumă de 300.000 lei.

Devizul şi caetul de sarcini se pot vedea în ori-ce zi de lucru în cancelaria primăriei.

Nr. 9852
1933| August 19

— —

Se publică, spre cunoştinţa amatorilor că în ziua de 18 Septembrie 1933, orele 10 dimineaţa, se va ţine licitaţie în localul acestei primării, cu termen de urgenţă, cu oferte închise şi sigilate, fără drept de supra oferte, conform legei contabilităţei publice, pentru dareă în antrepriză a construirei unui local de şcoală primară în oraş, în cartierul gării, pe terenul donat, vis-a-vis de staţia c. f. r. din Bulevardul Elisabeta D-na.

Lucrările ce se va executa anul acesta, şi face obiectul acestei licitaţii, este de 700.000 lei, adică censtrucţia de cărămidă (roşu) şi înveliş, conform devizului şi caetului de sarcini, întocmite de serviciul technic al comunei, şi aprobate de Consiliul Technic Superior, şi care se pot vedea în orice zi de lucru în cancelaria comunei.

Nr. 9600
1933, August 24.

— —

Se publică, spre cunoştinţa amatorilor, că în ziua de 2 Octombrie 1933, ora 10 dimineaţa, se va ţine a 4 licitaţie în localul acestei primării, cu oferte închise şi sigilate, fără drept de supra oferte, conf. legei comptabilităţei publice, pentru furnizarea pâinei necesare la popota muncitorilor dela salubritatea comunală, pe termen de un an.

Pâinea va întruni condiţiunile caetului de sarcini al Oficiului central de licitaţie.

Nr. 10966
1933, Sept. 12

— —

Se publică spre cunoştinţa amatorilor, că în ziua de 28 Septembrie 1933, ora 10 dim. se va ţine licitaţie în localul acestei primării, conform legei contabilităţei publice pentru:

1. Utilizarea trotuarului stradei în faţa depozitului de petrol al D-lui Ilie Bărbulescu, din oraş, str. Maior Giurescu Nr. 17, pe termen de 3 ani şi

2. Pentru închirierea terenului ce are Primăria în oraş la zăvoiul de lângă linia C. F. R. Piteşti-Curtea-de-Argeş, la podul cel mare, 250 m. p. fost închiriat D-nei Maria Hera, pe termen de 3 ani.

Ofertele vor fi însoţite de garanţia legală.

Art. 88—110 din legea contabilităţii publice şi normele, generale de licitaţii sunt aplicabile. Nr. 7514

Primar, Const. Rătescu
Secretar General,
Gh. M. Georgescu

PREFECTURA J. ARGEŞ
Serv. Ad-ţiei Generale

PUBLICAŢIUNI

— —

Se aduce la cunoştinţa celor interesaţi că, în ziua de 16 Sept. 1933, orele 11 dim. se va ţine licitaţie publică pentru darea în antrepriză a lucrări de construcţie a unui pod de 36,60 metri lungime peste apa Dâmbovnic, la Km. 17+000 pe drumul judeţean Căteasca-Buta, în valoare de lei 102.000.

Se menţionează că lemnăria rotundă pentru construcţia podului se dă gratuit de Prefectură, urmând ca transportul lemnăriei din pădure la punctul lucrărei să se facă grauit de către locuitorii din comunele Bârlogu şi Buta.

Nr. 17177.

— —

Se aduce la cunoştinţa celor interesaţi că în ziua de 16 Septembrie 1933, orele 11 dimineaţa, se va ţine licitaţie publică pentru darea în antrepriză a următoarelor lucrări:

1. Reparaţia judecătnriei rurale Stoiceni, în valoare de lei 31.000;

2. Reparaţia spitalului C. de Argeş, în valoare de lei 62.000;

3. Reparaţia localului Tribunalului Argeş, în valoare de lei 40.000;

4. Reconstrucţia podului de lemn de stejar de 5 m. deschidere, depe drumul judeţean Găvana-Budeasa-Bunesţi, Km. 9+462, în valoare de 30.000 lei;

5. Reconstrucţia podului de lemn de stejar de 15 m. l. peste apa „Obia" pe drumul judeţean Curtea de Argeş-Aref, Km. 17+556, în valoare de lei 67.060.

Se menţionează că lemnăria rotundă pentru reconstrucţia podurilor de mai sus se va pune la dispoziţia antreprizei la punctul lucrărei de către Serviciul Judeţean de Drumuri Argeş.

Licitaţia se va ţine în conformitate cu art. 88—110 din legea contabilităţei publice, regulamentul Oficiului Central de licitaţii şi normele publicate în Monitorul Oficial nr. 127 din 4 Iunie 1931.

Toate persoanele care vor lua parte la licitaţie, vor depune pe lângă ofertă şi o garanţie de 5 la sută din valoarea oferită, iar oferta se va face numai în conformitate cu caetul de sarcini, care poate fi văzut, împreună cu devizul în fiecare zi de lucru între orele 8 — 13 la sediul acestei Prefecturi, biuroul arhivei.

Nr. 17661.

Prefect, Ionel Rădulescu.
Şeful Serv. delegat, G. Stănescu

VIZITAŢI
Studio Iosif Mencer
Piteşti, Str. Serban-Vodă, Piteşti.
Execută fotografie de artă cu preţurile cele mai modeste. Deasemenea are la dispoziţie un serviciu special pentru
FOTO-AMATORI

RECLAMA
CEA
MAI
EFICACE
Numai prin ziarul — —
„PRESA"
o puteţi avea. Tariful redus în proporţie cu criza.

ANUL V. seria II Nr. 105 — 4 PAGINI 3 LEI. — 30 Septembrie 1933.

Presa

Constantin Hârjeu
Diplomat al Academiei de Arhitectură
— Str. Doamna Bălaşa, Nr. 37 Piteşti -
Construcţii, Planuri, Devize, etc.
CLĂDIRI EXECUTATE EXTRA SOLIDE
Începând chiar dela Lei
150.000

Organ independent pentru apărarea intereselor argeşene

Director: VLAD FURTUNĂ — Redacţia şi Ad-ţia Ziarul „Presa", Piteşti

S'a terminat cu ei!..

Bine că s'a terminat cu ei, — aşa au exclamat în cor domnii dela conducerea textilei „Găvana" când au introdus tribunalului, acţiune în contra noastră.

Insfârşit... bine că s'au gândit să ne facă un proces, în care suntem acuzaţi de trei fapte, pe cari le-am săvârşit mai demult — decât credeau ei, şi unde fără milă, am introdus bisturiul spărgând puroiul din abdomenul diform şi supra alimentat de atâtea bunătăţi şi plăceri ale Neronianului de la Gâvana.

S'a terminat cu noi!.. De astăzi încolo nu vom mai avea curajul să tăem cangrena — deoarece un „doctor" mai isteţ în ale dreptului, ne-a dat gata cu o proză de bucătărie.

Pe noi nu ne înspăimântă asta... Face omul ce poate nu ce vrea.

Pe noi ne interesează cu cine ne răfuim:

Cu „bestia" sau cu „bestiile?...

Şi pentrucă ne vom judeca mai târziu, e necesar să ne răfuim acum.

Au făcut vâlvă articolele noastre în opinia locală, nu ca erau bine scrise ci că erau senzaţionale. Adică, amuza cititorul şi gâdila la burtă. Serveau însă de lecţie acelora pe care-i vizam. C'am astea ar fi ceiace noi suntem culpabili pentru *Găvana*.

Dar „bestia" pe care noi am acuzat-o de atâtea fapte abominabile, n'a eşit din cuib până când n'am dat mai întâi alarma. I-am descoperit slăbiciunile, şi atunci omul de ochii lumii ce *orea să facă!...*

Un proces, o desminţire, şi atâta tot. Că va câştiga asta nu putem şti. In nici-un caz aşa curând nu ne va închide de gura. Suntem noi învăţaţi cu sperietori — de-acelea cari se agaţă toamna în vii — şi pe care le lăsam să toace, la bătaia vântului.

Ne crapă însă obrazul de ruşine când ne gândim că la judecată vor defila în faţa magistraţilor integrii, victimele Neronianului — ale cărui plăceri sexuale şi le potolea cu ele.

Ne crapă obrazul de ruşine când vom auzi muncitorii că vor spune: *am muncit, dă-ne pâine,* şi nu ne-a dat. Veneticii, pripăşiţi pe meleagurile noastre — rând de noi, de copii noştrii, — ne stropesc cu arginţii lui Iuda şi ne ameninţă cu sfruntată nerusinare. Un proces de conştiinţă s'a născut în noi. Şi dacă suntem vinovaţi de faptele de care ne acuză „Bestia" primim cu fruntea senină osânda. Dar dacă nu suntem vinovaţi, atunci vom diseca ultimele mădruntae, rămase încă neatrofiate... şi pe care să le incinerăm în biurourile din Gâvana, unde arginţii şi bunătăţile cu uşurinţă asvârlite, prostituiază, sinceritatea şi nevinovăţia acelora ce merg la ei să *ceară pâine!*

Este o cruzime umană şi care în mod perpetum se difuzează în faţa ochilor noştri neputincioşi şi lipsiţi de apărare.

Chiar aşa, nu vom înceta o clipă să ne dăm bătuţi. Nici banii pe cari îi vor vărsa să se apere, nici ameninţările celor interesaţi nu ne va aduce la tăcere. Suntem conştienţi şi ne apărăm semeni.

Şi acei cari vor încerca să ne atace, să-şi pregătească arma.

La 29 Noemb. este ziua când vom plăti cu moneda noastră, capriciile şi poftele bestiilor. Este ziua când vom spune tare şi răspicat:

„Ajunge atâta batjocură!." Acuma ne vine rândul. Arma noastră e mică, dar ustură şi dă lecţie la timp.

Vlad Furtună.

Adunarea Generală a Camerei de Muncă din Piteşti.

Duminică a avut loc la sediul Camerei de Muncă din localitate adunarea generală a Camerei.

D-l Traian Novacovici, preşedinte, face un raport amănunţit asupra realizărilor înfăptuite de această Cameră în cele câteva luni de existenţă.

D-l avocat Th. Simionescu, secretarul Camerei, dă citire procesului-verbal al şedinţei precedente, care se ratifică.

Se intră în ordinea de zi.

D-l I. Nicolescu atrage atenţiunea Camerei, că la examinarea meseriaşilor pentru liberarea cărţilor de capacitate, comisiile desemnate să fie cât mai riguroase.

Adunarea alege o delegaţie din sânul ei, care să participe la lucrările consiliului superior al Muncii.

Se trece la punctul III din ordinea de zi şi se alege cu majoritate de voturi, ca membru reprezentant al Camerei, la Camera de Agricultură Argeş, d-l I. Nicolescu. La ordinea zilei nemai fiind nimic adunarea a luat sfârşit la orele 12 jumătate a. m.

Furtunoasa Şedinţă a Consiliului Judeţean de Argeş.

Votarea prestaţiei în natură. — Imprumutul judeţului. — Atitudinea opoziţiei.

Joi dimineaţa a avut loc în sala de şedinţe a Prefecturei, şedinţa extraordinară a consiliului judeţean de Argeş.

D-l ŞTEFAN ANTONIU secretarul general al prefecturei, face apelul nominal al membrilor. Se intră în ordinea de zi. Se dă citire procesului verbal al şedinţei precedente care se ratifică.

D-l Inginer NEGREŢU ales preşedinte al şedinţei, procedează la luarea jurământului consilierilor Ştefan Minoescu, Inginer V. Săvescu şi Gh. Nediu, consilieri judeţeni de drept.

Votarea prestaţiei în natură.

Se intră în discuţia punctului III din ordinea de zi.

D-l I. GHINESCU (lib.) dă citire unei declaraţiuni semnată de consilierii judeţeni liberali, prin care arată că aceştia declară că refuză să voteze ratificarea deciziunilor delegaţiunei judeţene cu Nr. 677 şi 1108 din 1933, relative la fixarea prestaţiei în natură, pentru drumuri şi la transformarea rămăşiţelor de incasat provenite din cote adiţionale pentru judeţ şi drumuri din anii precedenţi, inclusiv anul 1932.

D-l IONEL RĂDULESCU prefectul judeţului, răspunde că se aştepta ca opoziţia să nu recunoască munca ce s'a depus în gospodăria judeţului.

Arată că lucrările de licitaţii nu s'au dat partizanilor politici — cum spunea d. Ghinescu, comisiile de licitaţii fiind alcătuite de funcţionari, conf. legii.

D-l HONORIU BĂNESCU (lib.) arată că în ceiace spune d. prefect sunt unele inexactităţi, luând ca exemplu şoseaua naţională Piteşti—C.-de Argeş, care este mai rău întreţinută ca în primii ani după războiu. Face un aspru rechizitoriu asupra intenţiunei consiliului judeţean de a se lăsa influenţat să voteze prestaţia în natura.

D-l V. VALSĂNESCU (lib.) declară că în ceiace priveşte prestaţia în natură, consilierii liberali protestează contra înfiinţării ei. D-sa întreabă apoi — cu ce bani s'a întreţinut transportul automobilului prefecturei la Brădet, pe tot timpul concediului prefectului, când se ştie bine că judeţul a făcut sforţări mari în buget, pentru a echilibra nevoile lui.

D-l Inginer NEGREŢU arată că este un sistem deghizat cu care opoziţia obişnueşte să se prezinte în asemenea ocazii, atunci când este vorba de a se pune în discuţie interesele vitale ale judeţului.

D-l IONEL RĂDULESCU, prefectul judeţului, arată că prestaţia în natură nu este obligatorie şi o fac numai acei ce declară că nu pot plăti dările către judeţ.

Se pune la vot şi se aprobă prestaţia în natură, în unanimitate.

Imprumutul Judeţului.

D-l IONEL RĂDULESCU, prefectul judeţului, arată că pentru lucrări de înzestrări, investiţii şi pentru reparări de localuri judeţene ca: spitale, dispensarii, infirmerii-construcţii şi reparaţii de poduri, etc., este nevoe ca judeţul să contracteze un împrumut de 4 milioane lei, plătit în rate anuale fără dobândă.

D-l HONORIU BĂNESCU, (lib.) face o declaraţie, prin care critică procedeul de a se greva bugetul judeţului cu un nou împrumut care are altă destinaţie decât aceia pe care o trâmbiţează d-l prefect în cuvântarea sa.

Declară că consilierii liberali votează contra acestui împrumut.

D-l IONEL RĂDULESCU dă explicaţii consiliului în ce condiţiuni a acceptat acest împrumut.

D-l I. GHINESCU (lib.) *arată că acest împrumut, este destinat în scop de a se face oarecari învăţeri, — de către partizani, înainte de a pleca dela guvern.*

Se pune la vot, împrumutul judeţului şi se votează cu unanimitate — arătându-se că acest împrumut este acordat de casele speciale ale ministerului de interne, fără dobândă pe timp de 10 ani.

Consiliul aprobă apoi rectificările bugetului pe exerciţiul 1933—1934.

La ordinea zilei nemai fiind nimic şedinţa s'a sfârşit la orele 1 jum. p. m.

Intrunirea Georgistă de la Piteşti

Sărbătorirea D-lui Mihail Antonescu
Vice-preşedintele organizaţiei.

În ziua de 26 Sept. a avut loc la Piteşti o intrunire a partidului naţional-liberal de sub şefia d-lui Gheorghe Brătianu, din judeţul Argeş. Deşi nu tuseseră convocaţi decât şefii de sectoare şi de organizaţii, totuşi un mare număr de cetăţeni au ţinut să ia parte la sărbătorirea d-lui conferenţiar universitar Mihail Antonescu, vice preşedintele organizaţiei, pentru împlinirea unui an de activitate.

A prezidat d-l profesor *Ghimpa*

Intr'o atmosferă însufleţită au luat cuvântul: Preotul Sorescu, T. Diaconescu, fost senator; profesor Constantinescu preot Drăgoiu şi d. P. Stavăr, farmacist proprietar,

D-l Tică Popescu, avocat, secretarul general al organizaţiei, a făcut un expozeu asupra organizaţiei de Argeş a partidului, arătând ca în cursul acestui an s'au înscris 2000 de membri noi, sub imboldul nouii conduceri a d-lui Mihail Antonescu, iar în urma manifestului către tineret s'au înscris într'o singură zi 16 studenţi în organizaţie.

D-l Mihail Antonescu, a rostit un admirabil discurs, găsind accente puternice pentru a înfiera destrăbălarea morală a politicianilor de meserie zoriţi să se îmbogăţească, şi apoi cu o mare căldură a arătat personalitatea şi opera politică a d-lui Gheorghe Brătianu, şeful partidului şi al organizaţiei de Argeş.

D-sa a făcut un vibrant apel către tineret şi către femei-mame şi soţii—chemându-să lupte pentru întronarea unei ere noui în politica ţării, idealul Partidului Liberal fiind astăzi renaşterea naţională.

Banchetul.

A urmat un banchet cu peste 200 de participanţi la restaurantul Parcului Trivalea, în onoarea D-nei şi D-lui Mihail Antonescu.

Primul pahar l'a închinat d-sa în sănătatea Regelui. Au toastat, într'o atmosferă de caldă prietenie, în cuvinte însufleţite d-nii: Avocat Tică Popescu, Profesor Ghimpa, Profesor Nuţu, avocat Niculescu, Preotul Frujină, T. Diaconescu, avocat Nelu Stoenescu, Preot Sorescu, Prof. Albu, avocat Mărgineanu, Stănescu—Răteşti institutor, J. Voicilă, Marinescu învăţător, avocat Belea, P. V. Stănescu student, etc.

Tuturor le-a răspuns *D-l Mihail Antonescu*, rostind un înflăcărat discurs, întrerupt de aplauze, făcând o profesie de credinţă liberală şi devotament pentru d-l Gheorghe Brătianu, şi arătând că înţelege să facă pentru judeţul Argeş, în care s'a născut şi a copilărit, şi de care-l leagă şi amintirea înaintaşilor săi. D-sa s'a legat să dea Curţii de Argeş strălucirea care i se cuvine, iar din Piteşti să facă un Blaj al vechiului Regat, întronând în Argeş gospodărie cinstită şi înţelepciune.

In tot timpul banchetului naţional—liberal, corul format din studenţi, a întonat cântece patriotice, încheind cu „Trăiască Regele", ascultat în picioare de întreaga asistenţă.

D-le Prim Preşedinte,

Emancipez pe fiica mea Ecaterina, pentru a putea face Comerţ de lumânări, coloniale, peşcărie, etc.

Cu stimă,
în calitate de părinte,
G. D ANASTASIU
Str. T. Vladimirescu, 14

Grefa Tribunalului Argeş, secţia II-a.

Prezenta copie, fiind conformă cu originalul aflat la dosarul acestui Tribunal nr. 4532 | 1933, se ataşă de noi.

1933, Sept. 27.
Dos. Nr. 4532/933.
Grefier,
CONST. IONESCU.

Epilogul Procesului
dintre Bis. Sf. Gheorghe şi primăria Piteşti

Primăria Piteşti, oprind la 30 Septembrie 1932, construcţia imobilului ce biserica catedrală Sf. Gheorghe face în str. Şerban Vodă colţ cu Principele Ferdinand tocmai când lucrarea era aproape terminată, a cerut apoi la judecătoria mixtă Piteşti dărâmarea acestui imobil, pe baza procesului de contravenţie încheiat.

Pledându-se acum procesul — din partea primăriei vorbind d-nii primar Tică Rătescu şi avocat Chiriac, iar pentru epitropie d-l avocat Honoriu Bănescu — judecătoria a respins primele 2 puncte ale primăriei, şi anume: că biserica ar fi cotropit terenul comunei şi că în contra planului ar fi construit cu calcan şi a luat în considerare numai cel de al treilea punct referitor la faptul că epitropia, după ce a aşteptat 20 zile spre a i se da şi *în scris* aprobarea pentru modificarea parţială a planului, bazându-se atât pe aprobarea verbală, pe care o poate proba cu martori, cât şi pe însuşi regulamentul comunal pentru construcţii—care nu permite să se zidească pe str. Şerban Vodă decât case cu etaj—a ridicat într'un colţ al clădirii un etaj, fără a avea aprobarea scrisă a primăriei pentru această modificare de plan ce ceruse. Judecătoria, având în vedere, că, potrivit regulamentului comunal, epitropia avea *în fond* tot dreptul să ridice etajul nu numai într'o aripă, ci peste întreaga clădire şi că primăria, deşi i s'a impus din Noemb. 1932 de către Comitetul central de revizie ca să rezolve cererea bisericii pentru modificarea planului—nu a rezolvat nici până azi această cerere pe care nu o putea s'o rezolve decât favorabil, conform regulamentului de construcţiuni—a găsit că Bis. Sf. Gheorghe a călcat numai *în formă* regulamentul comunal de construcţiuni, prin faptul că nu a avut şi aprobarea scrisă a primăriei pentru modificarea planului, şi a condamnat-o pentru aceasta la o amendă de una sută lei, respingând în totul acţiunea primăriei şi hotărând că nu trebue să se dărâme nimic din clădire, nici măcar etajul care este ridicat în o parte, fără autorizaţie de modificare, dar conform regulamentului comunal de construcţiuni. Sentinţa e dată cu drept de recurs la tribunal construit anume pentru instituţiuni de cultură religioasă şi căruia dacă mutarea liceului militar din Craiova s'ar realiza, ar urma să se facă multe şi costisitoare modificări şi amenajeri.

Din informaţiunile ce deţinem, mutarea liceului militar din Craiova, este cerută de politicianii argeşeni.

Ori pentru proprietatea seminarului desfiinţat, unde politicianii de azi la putere, vor să aducă Liceul militar din Craiova, sunt litigii între Episcopia Argeşului, Cassa Şcoalelor şi Comitetul şi comunitatea şcolară a seminarului, local pe care, fiecare din aceste instituţiuni şi-l revendică.

Craiovenii, deasemenea luptă pentru rămânerea în oraşul lor a liceului militar care de 54 de ani fineţează acolo.

Mutarea liceului militar în oraşul nostru, pentru moment, nu este nici oportună, nici firească. —c.—

Liceul Militar din Craiova
se vă muta la Curtea de Arges?

Zilele acestea, a sosit în oraşul nostru d-l general Marţian, comandantul învăţământului militar din M. A. N. şi d-l colonel Popescu Costin, directorul liceului militar din Craiova pentru a studia mutarea Liceului Militar în oraşul nostru, mutare pusă la cale de d-l Armand Călinescu, subsecretar de stat la interne. Liceul militar din Craiova, ar urma să se mute în localul seminarului azi desfiinţat unde de altfel, cei doi ofiţeri au fost şi au vizitat localul seminarului, care în prezent se află gol, deoarece tot mobilierul toată averea şcoalei mobilă şi imobilă a fost expediată la diferite şcoli din ţară, în localul seminarului rămânând numai uzina electrică a şcoalei. Hotărârile autorităţilor militare în ceeace priveşte mutarea liceului militar din Craiova în oraşul nostru nu se cunosc încă. Însă argeşenii sunt surprinşi că un liceu militar care în Craiova este stabilit de 54 ani, poate fi mutat, într'un termen atât de scurt, când cursurile au şi început, într'o mică localitate cultural-religioasă ca în oraşul nostru şi într'un local de seminar construit anume pentru instituţiuni de cultură religioasă şi căruia dacă mutarea liceului militar din Craiova s'ar realiza, ar urma să se facă multe şi costisitoare modificări şi amenajeri.

Din informaţiunile ce deţinem, mutarea liceului militar din Craiova, este cerută de politicianii argeşeni.

Ori pentru proprietatea seminarului desfiinţat, unde politicianii de azi la putere, vor să aducă Liceul militar din Craiova, sunt litigii între Episcopia Argeşului, Cassa Şcoalelor şi Comitetul şi comunitatea şcolară a seminarului, local pe care, fiecare din aceste instituţiuni şi-l revendică.

Craiovenii, deasemenea luptă pentru rămânerea în oraşul lor a liceului militar care de 54 de ani fineţează acolo.

Mutarea liceului militar în oraşul nostru, pentru moment, nu este nici oportună, nici firească. —c.—

Manevrele Regale

In ziua de 28 Sept. crt., au început manevrele regale care se desfăşoară în regiunea Olteniei şi în partea stângă a Oltului până la Filiaşi-Gorj: şi care durează până la 12 Octombrie crt.

În acest scop au sosit în localitate unde s'a fixat centrul manevrelor şi Marele Stat Major al Armatei I-a, 11 divizii cari au fost vărsate pe toată ruta unde vor avea loc manevrele. La toate autorităţile publice şi particulare s'au amenajat diferite bioururi militare cari servesc la conducerea efectivă a manevrelor. Marele Cartier General a fost fixat la Liceul „Fraţii Buzeşti" din Craiova.

Tema de luptă se va da pe malul Oltului unde are loc întâlnirea armatei I-a şi II-a, şi la care va asista şi M. S. Regele Carol II-a.

Citiţi şi abonaţi ziarul „PRESA"

Gangsterii Industriei Textile „Găvana"

Suspendarea inspectorului central Gh. Narly dela inspectoratul muncii Târgovişte.
Alte victime ale satirului Isac Cziudnowscy.
„Bestia" înlăturată dela conducerea fabricii.
— Un prim succes al ziarului nostru. —

In numărul trecut al ziarului am demascat pe individul Gh. Narly inspector central la inspectoratul muncii Târgovişte, făcut vinovat de grave abateri de la datoria sa, şi cari au fost încadrate prin ordonanţa cabinetului de instrucţie al Tribunalului de Dâmboviţa. Continuăm astăzi să ne ocupăm de acest individ care ani de-arândul s'a făcut ecoul celor dela Găvana, protejându-i la adăpostul şperţurilor pe care le încasa, refuzând să dea satisfacţie muncitorilor exasperaţi de tratamentul necivilizat cu care erau terorizaţi în fabrică şi deposedaţi sistematic de un drept al lor.

Iată însă că, în urma celor arătate de noi, Ministerul Muncii cu adresa Nr. 62545/933 a cerut lămuriri parchetului de Dâmboviţa, asupra acuzaţiunilor aduse contra,sa prin adresă,*la care parchetul răspunde că în contra inspectorului Gh. Narly s'a dat rechizitoriu definitiv şi s'a deschis acţiune publică pentru faptele prevăzute şi penate de art. 237 203, 204, 144, comb. cu 40 c. p. adică pentru, abuz de putere, înşelăciune, distrugere de acte publice etc.* In urma acestui fapt, ministerul a făcut aplicaţiunea art. 112 din regulamentul statutului funcţionarilor publici *şi a aplicat suspendarea suszisului inspector.*

Cerem acum ca Ministerul să ordone o anchetă şi în privinţa şperţurilor încasate de acest inspector la fabrica «Găvana» pentru serviciile pe care i le-a adus.... şi ce anume ?...

Alte victime ale satirului Isac Cziudnowschy.

După ce noi am deschis focul contra bestiilor dela Găvana, muncitoarele cari de frică sau de ruşine au tăcut, fiind îndemnate şi puse la adăpostul sprijinului nostru, au început să vorbească dând pe faţă apucăturile perverse ale brutei poloneze. Iată încă una din victimele nesăţiosului satir.

Săteanca Maria Ursule din com. Mârghia, Argeş, ne trimete o scrisoare în care ne povesteşte, că în timpul cât a lucrat la această fabrică a fost obiectul atenţiei susnumitei brute, care o pândea, pentru că era frumoasă, să o batjocorească, lucru ce s'a şi întâmplat. Dar nu numai atât, ci ne spune inocenta săteancă, că această brută, a aineniţat-o cu concedierea dacă va îndrăsni cumva să se apere.

Din declaraţia ei consemnată în faţa şefului de jandarmi din Mârghia, cât şi reclamaţiunea părintelui fetei reies probe concludente de vinovăţie din care tragem concluzia că această perversitate nu o putem întâlni decât la oameni anormali.

Totuşi ca un ecou al justelor noastre acuzaţiuni, consiliul de adţie al fabricei, a mutat la Bucureşti pe acest individ, ca o satisfacţie şi ca o primă corijare.

Rămâne acum să ne judecăm cu bestia, care ne-a acţionat în judecată şi care se crede pusă la adăpost; iar noi vom continua cu demascarea până când îl vom satisface.

Vlad Furtună.

Ministerul Justiţiei

Comisiunea de Naturalizare

D-l APOSTOL ŞT. PISPIRIS, supus Elen, Student, domiciliat în Piteşti, Bulev. Elisabeta Nr. 118, născut în Piteşti, la data de 28 Iunie 1911, de religie ortodoxă; în ţară din anul naşterii, a făcut la această Comisiune cerere de a i se acorda naţionalitatea română, declarând că renunţă la cetăţenia elenă şi la orice altă supuşenie străină.

Conform art. 22 din legea privitoare la dobândirea şi pierderea naţionalităţii române, se publică aceasta, spre ştiinţa acelora cari ar voi să facă vre-o întâmpinare, potrivit dispoziţiunilor art. 23 din zisa lege.

Dos. Nr. 117 | 933.

De vânzare eftin

casă mare acoperită şi terminată din roşu în strada Cazărmei Nr. 21, la poziţie admirabilă. A se adresa D-lui Lt.-Colonel Cerkez, str Brătianu 11, Loco.

Informaţiuni Diverse

■ d. Marin Marinescu Stoiceni fost revizor şcolar al Judeţului Argeş a fost însărcinat de către d. Grigore Iunian cu organizarea partidului radical ţărănesc, la Argeş cu care ocazie i s'a încredinţat şi şefia organizaţiei.

■ *d. Traian Naum proprietar, din com. Borlesti-Argeş, şi-a înaintat demisia din partidul liberal-ducist — organizaţia locală — înscriindu se în organizaţia Uniunei Agrare de sub şefia d-lui C. Argetoianu.*

■ Duminică 8 Oct. c., va avea loc în comuna Răteşti-Argeş, o mare întrunire publică a organizaţiei liberale-georgiste din Argeş, la care va participa şi d. George Brătianu şeful organizaţiei, cu care ocazie va face şi unele declaraţii politice.

■ Intrebăm Sf. Episcopie de Argeş, ce măsuri de îndreptare a înţeles să ia contra preoţilor din cercul „Glâmboc ul" în urma celor arătate de noi în Nr. 93 din 15 Martie 1933, şi a carcetărilor întreprinse de Părintele Protoereu Marin Popescu în acest scop cu care ocazie ni s'a luat o declaraţie, care a stabilit pe deplin cele arătate de noi. Credem c'ar fi cazul să se reia din nou cercetările, cu care ocazie să ni se dea şi nouă posibilitatea să arătăm o parte măcar din scăderile sus citaţilor preoţi spre a nu ni se da prilejul să mai revenim—pentru a cere să li se aplice pedeapsa cuvenită.

■ **Primăria Piteşti a făcut notificare inginerilor Chelsoiu şi Bădescu, antreprenorii planului cadastral al oraşului, pentrucă nici până azi nu au încredinţat Primăriei planşele şi hărţile acestui plan, pentru care li s'au achitat ca onorariu 4 milionane lei. Primăria le-a făcut cunoscut că-i va reclama şi parchetului, deoarece au ridicat fără ştirea ei şi planurile cari erau deja recepţionate.**

■ *Femeia Stana M. Bălan, pensionară c.f.r. din com. Moşoaia, Argeş. ni se plânge că prezentându-se să şi încaseze pensia la casa colectoare a staţiei Piteştii, casierul Pompiliu i a oprit în mod abuziv şi nepermis suma de lei 200.*

Deşi numita s'a prezentat reclamând cazul şefului de gară, plângerea ei a rămas fără nici un rezultat. Intrebăm pe d-l Şef al staţiei Piteşti, ce măsuri înţelege să i-a ?

■ **D-l Doctor I. Ghinescu a fost numit profesor de higienă la şcoala Normală de feţe din localitate.**

■ Suntem informaţi că la Casa Asigurărilor Sociale din localitate, dactilografa diurnistă Eliza V. Purcăreanu, care este rudă cu directorul acestei instituţiuni, nu dă cu săptămânile pe la birou, şi atunci când vine are un regim special de lucru. Intrebăm pe d-l Preşedinte al Casei Asigurărilor Sociale, de ce nu i-a măsuri contra acestor paraziţi cari trăesc dupe spinarea meseriaşilor — când atâţia tineri dornici de muncă mor de foame din lipsă de lucru.

■ Inaintea Trib. Argeş s. l-a, în completul d-lui Victor Lehrer jud. de şedinţă, asistat de d-l I. Comăneanu, a venit spre judecare, procesul de rebeliune intentat de primarul com. Ciofrângeni-Argeş, contra d-lui Al. Frujină legionar al Gârzei de Fier.

In urma probelor administrate în instanţă de cei 70 martori şi pledoariile d-lor avocaţi Ilie Marin şi Constantin Popoff legionari dela centru, cari au arătat că obiectul acestui proces este o inscenare a suszisului primar, tribunalul deliberând pe loc a achitat pe acuzat, găsind întemeiate relatările apărării.

PREFECTURA J. ARGEŞ
Serv. Adţiei Generale

PUBLICAŢIUNI

Se aduce la cunoştinţa celor interesaţi că, în ziua de 28 Octombrie 1933, orele 11 dim., se va ţine licitaţie publică în localul acestei prefecturi, pentru înzestrarea spitalelor şi dispensariilor medicale cu mobilier, efecte de rufărie, aşternut, îmbrăcăminte, tricotaje, pături, obiecte de gospodărie şi menaj instrumente chirurgicale, în limita sumei de circa 1.000.000 lei. Licitaţia se va ţine în conformitate cu art. 88—110 din Legea Contabilităţei publice, Regulamentul Oficiului Central de licitaţii şi normele publicate în Monitorul Oficial Nr. 127 din 4 Iunie 1931.

Nr. 16171.

Se aduce la cunoştinţa celor interesaţi că, în ziua de 30 Octombrie 1933 orele 11 dim. se va ţine în localul acestei Prefecturi, licitaţie publică cu oferte închise şi sigilate, pentru aprovizionarea Tribunalului judeţului Argeş cu 15 vagoane — vagonul de 10 000 Kgr. — cărbuni lignit, necesar pentru cazanele cu calorifer.

Licitaţia se va ţine în conformitate cu art. 88—110 inclusiv, din legea Contabilităţei publice, regulamentul Oficiului Central de licitaţie şi normele publicate în Monitorul Oficial cu Nr. 127 din 4 Iunie 1931.

Toate persoanele care vor lua parte la licitalie, vor depune pe lângă ofertă şi o garanţie de 5 la sută din valoarea furniturei, iar se pot vedea în fiecare zi de lucru, între orele 8—13, în localului Prefecturei Argeş, biuroul arhivei.

Nr. 19334.

Prefect, Ionel Rădulescu.
Şeful Serv. delegat, G Stănescu

Primăria com. Urb. Piteşti
Serv. Administrativ

PUBLICAŢIE

Se publică spre cunoştinţa amatorilor, că în ziua de 12 Octombrie 1933, ora 10 dim., se va ţine a doua 2-a licitaţie în localul acestei Primării cu termen de urgenţă, cu oferte închise şi sigilate, fără drept de supra oferte, conform legei contabilităţei publice. pentru darea în antrepriză a construirei unui local de şcoală primară în oraş, în cartierul gării, pe terenul donat viz-a-vis de staţia c. f. r. din Bulev. Elisabeta Doamna.

Lucrările ce se va executa anul acesta, şi face obiectul acestei licitaţii, este de lei 1.012.791, adică construcţia de cărămidă (roşu) şi înveliş, conform devizului şi caete de sarcini, întocmite de serviciul technic al comunei, şi aprobate de Consiliul Technic Superior şi cari se pot vedea în orice zi de lucru în cancelaria comunei.

Ofertele vor fi însoţite de o garanţie provizorie de 5 la sută şi concurenţi vor întruni condiţiunile cerute de legea contabilităţei publice şi normele generale de licitaţiuni.

Licitaţia se va ţine în conf. cu art 88—110 din Legea contabilităţei publice, Regulamentul Oficiului Central de Licitaţie şi Normele publicate în Monitorul Oficial Nr. 126 din 4 Iunie 1931.

Nr. 11244.

Primar, Const. Rătescu
Secretar General,
Gh. M. Georgescu

SPORT

Sporting-Club Piteşti Tenis-Club Târgovişte

4 — 4 (4 — 1)

Duminică a avut loc pe arena sportivă din localitate, în asistenţa a 1000 spectatori, un match amical de foot-ball între Sporting-Club din localitate şi Tenis-Club Târgovişte. A arbitrat d-l Iacob Iosef. căruia i s'a aliniat :

SPORTING-CLUB : Nicolescu, Voica, Pop, Corody, Egedy, Salmurache, Badiu, Ionescu, Nistor, Stoian şi Anastasescu.

TENIS-CLUB : Pavel, Barbiru, Georgescu, Scrileanu (Daffu), Fănescu (B), Genu, Daffu II, Grünfeld, Arămiu, Murineanu şi Ionescu.

Sporting conduce jocul, printr'o deschidere pe aripa dreaptă, reuşind să înscrie scorul prin Ionescu în m. (7) T.-C.T. atacă aripa stângă şi deschide găsind câmpul descoperit unde Murineanu intervine shootând în poarta lui Nicolescu care plongează, dar îi scapă balonul din mână. Scorul 1—1.

Sporting-Club revine şi lansează o periculoasă deschidere în tripletă, Stoian centrează lui Anastasescu care dupe tuşe, trimete o lovitură în plin înscriind cu uşurinţă al 2-lea goal. Oaspeţii revin mai hotărâţi dar pierd toate combinaţiile din cauza superiorităţii localnicilor. O deschidere greşită pe tuşe a lui Murineanu, asigură gazdelor un penalty în m. 28, care este transformat imparabil de Egedi. Scorul 3—1.

Oaspeţii încearcă un contra atac, dar pierd balonul în linia de centru unde o nouă deschidere a tripletei localnicilor asigură al 4-lea goal prin Stoian, în ultimele minute al primei reprize. Scorul 4—1.

La reluare oaspeţii conduc hotărât în atac şi reuşesc din primele minute să reducă scorul prin Ionescu 2—4.

Localnicii obosiţi şi handicapaţi de trei jucători, cedează uşor atacurilor Târgoviştenilor cari furnizează un joc interesant, reuşind să-şi domine adversarul, şi să înscrie al 3-lea goal, printr'un penalty transformat imparabil de M. Daffu. Localnicii atacă din nou, furnizând câteva faze interesante, dar nu pot marca, toate mingile, ratându-le afară. Din nou o deschidere a tripletei târgoviştene, dă ocazie lui Daffu să shooteze din careul de (16) — marcând prin surprindere— egalând 4—4.

Jocul domină în nota superioară a localnicilor cari au furnizat un joc spectaculos, reuşind să-şi surclaseze adversarul aproape trei sferturi din timp dar, jocul sfârşind totuşi la egalitate. Cei mai buni oameni dela oaspeţi au fost : Grünteld, Daffu I, Daffu II, Fănescu şi Murineanu, — iar dela Sporting-Club : Voica, Egedy, Stoian, Ionescu şi Anastasescu.

Arbitru corect şi autoritar.

Ca match de deschidere au jucat Liceul din Găeşti şi Şcoala Sup. de Comerţ din Piteşti, victoria revenind primei cu scorul de 3—1, fiind în notă superioară adversarului.

D-le Prim Preşedinte,

Emancipez pe fica mea Gherghina Mihalache M. Mihail şi o autoriz să facă comerţ de brutărie, băcănie şi manufactură în comuna Cocu, judeţul Argeş.

Cu stimă,
(ss) MIHALACHE MIHAIL
Com. Cocu, Jud. Argeş

GREFA TRIB. ARGEŞ, S. I-a

Prezenta copie fiind conformă cu originalul aflată în dosarul acestui Tribunal Nr. 4535 | 933, se atestă de noi,

1933, Septembrie, 27

Grefier,
FL. STĂNESCU.

CORP. PORTAREILOR
Tribunalului Argeş.

AFIPT Nr. 5499.

Tribunalul Argeş S. II-a prin Jurnalul Nr. 7518 | 933 dat pe baza adresei Nr. 2475 | 933 a d-lui Judecător Sindic al Tribunalului Argeş şi în condiţiunile Jurnalului Nr. 6114 din 18 Iunie 1933 al acestui Tribunal, a dispus vânzarea prin licitaţie publică a creanţelor diferiţilor debitori ai falitului Ion I. Stănescu fost în Piteşti, Bulev. Elisabeta, 72.

Creanţe în număr de 55 în valoare totală de 58806 lei, valoare redusă de experţi la 10-15% cum şi un rest de bijuterii şi piese de argint care se pot vedea în orice zi de lucru dela ora 13—19 p. m. din dosarul acestui Tribunal S. II-a Nr. 3893 | 928 în biroul acestui corp de portărei. Ziua vânzării fiind fixată la 6 Octombrie 1933 ora 13 din zi. Se publică spre cunoştinţa generală că în ora şi ziua sus arătată, orice persoană care ar dori să cumpere susmenţionatele creanţe şi articole să se prezinte la sindicatul falimentelor acestui Tribunal pentru a concura, licitaţia va începe dela preţurile sus vorbite fixate de expert.

Adjudecătorul va depune întreg preţul adjudecaţiunei taxa de înregistrare şi taxa proporţională.

Dos. Nr. 3893 | 928.

——

AFIPT Nr. 4777

D-l Judecător Sindic al Tribunalului Argeş, la falimentul C. Diaconescu din C. de Argeş în baza sentinţei comercială nr. 173 | 931 a Tribunalului Argeş S. II-a cu adresa nr. 4810 | 932 adresată d-lui Prim Preşedinte al Trib. Argeş S. I-a înreg. ta nr. 29215 | 933 a cerut scoaterea în vânzare cu licitaţie publică averea imobilă a susvorbitului falimentat şi acest Tribunal admiţând cererea prin jurnalul nr. 10238 | 932 a încuviinţat a sevinde cu licitaţie publică în pretoriul Trib. Argeş S. I-a averea imobilă a susmenţionatului falimentat compusă astfel : 1) Partea indivisă 1 | 4 din bucată de pământ loc de casă situat în C.-de-Argeş str. T. Vladimirescu cu câţiva pruni pe el în suprafaţă totală de circa 1900 m. p. vecin la Răs. cu Str. T. Vladimirescu la Apus cu Ion Oprescu la M. N. cu Nae Mălureanu şi la M. Zi cu moştenitorul def. Tudosie Constantinescu, având lungimea de circ 190 m. şi lăţimea la faţă circa 23 m. iar în fund circa 18 m. Jumătate din sus zisul teren adică din partea de M. Zi este avere dotală a soţiei falitului C. Diaconescu iar cealaltă jumătate către M. N. este cumpărate pe numele falitului şi al soţiei sale aşa dar că se scoate în vânzare 1 | 4 din întreg terenul asupra acestei averi n'au există sarcini. Vânzarea şi adjudecarea sus menţionatei averi se va face în pretoriul Trib. Argeş S. I-a în ziua de 6 Octombrie 1933 ora 13 din zi.

Licitaţia va începe dela suma de lei 14250 cum s'a fixat de expert. Sunt somaţi toţi aceia cari vor pretinde vreun drept de chirie sau arendă de ipotecă sau privilegiu ca mai înainte de termenul vânzării să-şi arate pretenţiile lor mai târziu nefiind ţinute în seamă.

Dos. Nr. 4864 | 932.

——

AFIPT Nr. 5575.

In baza jurnalului nr. 7682 | 933 şi a sentinţei civile nr. 29 | 933 a Trib. Argeş S. II-a pronunţată cu execuţie provizorie se publică spre cunoştinţa generală că în ziua de 14 Octombrie 1933 de la ora 9 dim. înainte se va vinde cu licitaţie publică la localitate în Piaţa Episcopiei din Piteşti averea mobilă a debitorului Nicolae Hanea din Piteşti Str. Craiovei nr. 3, pentru despăgubirea creditoarei Lixandra Constantinescu din Piteşti de suma de lei 500 lunar ca pensie alimentară cu începere de la 14 Octombrie 1932 până la definitiva desfacere a căsătoriei. Averea mobilă ce se va vinde a susnumitului debitor este prevăzută în procesul verbal de urmărire dresat de d-l Portărel D. Roboiu de la Trib. Argeş şi anume :

1. 7 mese simple patrate mici din lemn de brad pe câte patru picioare.
2. 11 scaune de lemn de brad simple pentru prăvălie.
3. Una canapea cu pluş verde.
4. Uu raft din acelaşi lemn de brad vopsit gris cu şease deschizători cu geamuri.
5. 16 borcane cu dulceaţă diferite de câte un kilogram fiecare, borcanele de sticlă.
6. 8 borcane de sticlă cu dulceaţă de caise verzi şi smeură de 1 kg. fiecare.
7. Ca 50 de batoane mici de ciocolată «Urs».
8. Una tighea din lemn tot de brad cu două ochiuri în faţă.

In ziua şi ora sus arătată orice persoană capabilă poate să se prezinte la localitate pentru a concura.

Adjudecătorul va depune întreg preţul adjudecaţiunei taxa de înregistrare şi taxa proporţională.

Dos nr. 244 | 933.

Şef-Portărel,
D. A. POPESCU

Secretar, D. Rădulescu

TRIB. J. ARGEŞ S. I-a

AFIPT Nr. 4799.

——

D-l Judecător al Tribunalului Argeş la falimentul Alexandru R. Cârstea din com. Oarja-Argeş plasa Dâmbovnic, în baza sentinţei comercială nr. 107 | 930 a Trib. Argeş S. I-a cu adresa nr. 501 | 931 înreg. la nr, 5231 | 931 a cerut şi acest Trib. prin Jurnalele nr. 1291 | 931 nr. 7163 | 931 a dispus a se vinde cu licitaţie publică în pretoriul Trib. Argeş S. I-a averea imobilă a susnumitului falit compusă astfel :

1. Un petec pământ pomost, din cel dat după legea rurală dela 1864 situat în satul Stănişlăveşti, com. Oarja, plasa Dâmbovnic, jud. Argeş, în suprafaţă ca de unul sau două pogoane, vecin la Răsărit cu şoseaua judeţeană Piteşti-Slobozia pe o distanţă iar pe alta şi cu Badea Marin R. Ilie, la Apus cu Tudor A. Marinescu, la M. Zi cu Fătrăşcu Nedelea, la M. N. cu Trandafir Stan Ion pe care se află următoarele construcţiuni :

Una casă înpaiente de gard de nuele lipite cu pământ, cu două camere de locuit, antreu şi sala deschisă în faţă, învelită cu şiţă, un fânar cu grajd închis cu scânduri de brad pe temeiu de lemn, învelit cu papură.

Un alon de ostreţe pe temeiu de lemn învelit cu şiţă, având alături în dreapta o polată deschisă în faţă, iar în stânga o polată închisă tot cu scânduri de brad şi cu o uşe servind de grajd ; şi un pătul sus închis cu şipci învelit cu tablă de fier, iar jos magazie de scânduri înpaientată dublu scesmat pe temeie de lemn cu pălăţi în lături, toate în stare bună, curtea închisă cu palan de ulucă, grădina este ocolită cu un rând de pruni roditori, iar în spatele casei este o livadă de pomi roditori.

Din relaţia dată de grefa Tribunalului Argeş S. I-a se constată că asupra averei scoasă în vânzare nu există altă sarcină decât comandamentul transcris la Nr. 106 | 1930 pentru 20000 lei capital plus procent şi cheltueli către Banca "Oarja".

Vânzarea şi adjudecarea susmenţionatei averi se va face în pretoriul Tribunalului Argeş S. I-a, în ziua de 20 Octombrie 1933 ora 12 din zi.

Licitaţia va începe dela suma de lei 100000 (una sută mii) suma rezultată din vânzare se va consuma la depuneri ca activ al falimentului Alexandru R. Cârstea, sub recipisă care se va înnainta sindicatului pentru a fi distribuită între creditori :

Sunt somaţi toţi aceia care vor pretinde vre-un drept de chirie sau arendă de ipotecă sau privilegiu ca mai nainte de ziua vânzărei să-şi arate pretenţiile lor Tribunalului, mai târziu nefiind ţinute în seamă.

Dos. nr. 1066 | 931.

Prim-Preşedinte,
AL. MIELCESCU.

Şef Portărel,
S. Francu.

VIZITAŢI
Studio Iosif Mencer
Piteşti, Str. Serban-Vodă, Piteşti.
Execută fotografie de artă cu preţurile cele mai modeste. Deasemenea are la dispoziţie un serviciu special pentru
FOTO-AMATORI

RECLAMA CEA MAI EFICACE
Numai prin ziarul — —
„PRESA"
o puteţi avea. Tariful redus în proporţie cu criza.

ANUL V. seria II Nr. 106 — 4 PAGINI 3 LEI — 20 Octombrie 1933

Presa

Citiţi şi răspândiţi ziarul „PRESA"
Cel mai bine scris şi informat ziar din localitate. Reclamele făcute prin „Presa" s'au dovedit a fi foarte eficace. Tariful redus în proporţie cu criza.

Organ independent pentru apărarea intereselor argeşene
Director: VLAD FURTUNĂ
Redacţia şi Ad-ţia Ziarul „Presa", Piteşti

Curentele de Dreapta

Guvernul va încerca imediat ce se va deschide parlamentul, să aducă în discuţie, noui măsuri de ordine, pentru asigurarea liniştei publice, măsuri cari vor fi, îndreptate contra *curentelor de treapta.*

Zice guvernul că aceste curente cari au prins teren în ţara noastră, sunt periculoase prin însuşi doctrina lor, intereselor vitale ale statului.

In fapt — se rezumă aceste măsuri pe simpla ideie că anumiţi indivizi, din actualul guvern, cari au asistat la o înfrângere nejustificată în fieful lor electoral, s'ar fi plâns că înfrângerea se datoreşte numai politicei dusă de curentele de dreapta.

Să fie asta oare adevărat ?

In orice caz, aşa fiind, indivizii de acest soiu, n'au de ce se plânge de pericolul acestor curente, deoarece ei înşuşi sunt vinovaţi de înfrângere, pentrucă au înşelat massa electorală, prin promisiuni şi politică de duplicitate.

Deaceia guvernul este îngrijorat şi caută prin orice mijloace să extermine acestе curente.

Un lucru pare însă curios..

Ziarele au încercat să atribue actualului prim ministru, o perfectă înţelegere şi o sinceră colaborare — se zice chiar materială — cu aceste curente ; este vorba de Garda de Fier.

Atunci, cum înţelege guvernul să ia măsuri contra unei politici pe care însuşi premierul o găseşte sănătoasă ?

Toate aceste măsuri cari, se zice, că guvernul le va aduce în discuţia parlamentului nu sunt decât vorbe goale aruncate în asemenea ocazii în massa electorală de partid.

Extremismul de dreapta prin politica sănătoasă pe care o strecoară în massă, a devenit un duşman periculos democreţiei. Căci vedeţi d-v, aceste curente formate din floarea tinereţii, din tot ce are mai select o ţară, din speranţa viitorului, n'au păcatul înrădăcinat al răului, ci numai elanul unei politici cinstite şi curate.

Extremismul aşa cum este pregătit încearcă şi va reuşi să facă o radicală epuraţie în politica internă a ţărei unde toţi nechemaţii, toţi indivizii cu cazier şi antecedente dubioase, au pus stăpânire pe ea, au încercat chiar s'o stăpânească.

Politica extremistă nu se îndreaptă contra străinilor de origină etnică, ci contra acelora cari n'au nimic comun cu această Ţară, cu veneticii alungaţi din alte state şi pripăşiţi pe meleagurile noastre din indulgenţa şi spiritul de umanitate. Contra acestora şi contra partidelor cari s'au făcut vinovate de o colaborare străină de interesele statului s'a născut extremismul care ori cât de încătuşat va fi, va ştii să-şi apere ţara şi sângele de român,

Acel, sau acei cari vor încerca să ia măsuri contra acestor curente sănătoase, se va face vinovat — sau vinovaţii de trădare contra intereselor de stat şi va primi acum sau mai târziu, pedeapsa care va fi aspră în asemenea ocazii. Să nu uitaţi că tineretul Universitar, conducătorii şi massa curentelor de dreapta, a pregătit lovitura de Stat din Spania.

La noi însă, tineretul Universitar, conducătorii şi massa curentelor de dreapta, va pregăti lovitura de moarte a guvernelor cari s'au făcut vinovate de a încerca exterminarea lor.

O ţară liberă şi sănătoasă nu poate fi guvernată cu vârful baionetelor. Iar acei cari încearcă să guverneze aşa, vor fi primii cari vor încerca vârful ei.

Tinereţea îşi apără pielea, îşi iubeşte Regele şi nu se dă înapoi dela sacrificiu. De aceia guvernul are datoria să ia aminte că nu este uşor să te joci cu pielea lor, în aceste vremuri când străinii ne pândesc graniţele şi ne cer revizuirea. Curentele de dreapta s'au născut, au crescut înlăuntrul lor şi au jurat să le păstreze — ei sufăr pentrucă au învăţat să sufere.

Vlad Furtună.

Punerea pietrei fundamentale
a şcoalei primare din cartierul gării.

Cuvântarea domnului Ministru Petre Andrei

Duminică 22 Octombrie crt., la orele 4 d. a., a avut loc solemnitatea punerei pietrei fundamentale a noue i şcoale primare ce se clădeşte din bugetul comunei în cartierul din faţa gării Piteşti.

Au luat parte la această solemnitate d-nii Armand Călinescu, subsecretar de stat la Interne ; M. Ghelmegeanu, subsecretar de stat la Finanţe ; Pere Andrei, subsecretar de stat şi I. C. Petrescu, secretar general la Instrucţia Publică, parlamentarii judeţului Argeş şi toţi reprezentanţii autorităţilor civile şi militare, şcoalele secundare de băeţi şi fete, corpul profesoral, intelectualii oraşului şi un foarte numeros public.

S'a oficiat un serviciu religios de către Pr. Marin Popescu, protoereul judeţului înconjurat de un sobor de preoţi, iar rugăciunea a intonat-o Muzica Reg. 1 Vânători din localitate.

Cuvântările

După sfârşirea serviciului religios, cel dintâi a luat cuvântul domnul **Constantin Rătescu,** primarul oraşului, care arată sacrificiul făcut de primărie, pentru a clădi, pe aceste timpuri de cumplită sărăcie, o şcoală primară, care să servească interesele locuitorilor din cartierul gării.

Pr. Marin Popescu, arată însemnătatea inaugurării de azi şi stăruieşte pe ceice vor uză de ea să-şi îndrepte gândul cu credinţă şi devotament.

D-l I. Garofoiu, inspector şcolar, aduce mulţumiri miniştrilor prezenţi cari au înţeles importanţa acestei inaugurări şi au ţinut să ia parte personal la această frumoasă solemnitate.

Cuvântarea d-lui subsecretar de stat Petre Andrei.

D-l Petre Andrei, subsecretar de stat, din partea ministerului Instrucţiunei Publice, spune :

Fiecare poate da grije sufletului şi nu este exclus ca a doua zi să fie senin. In această oscilaţie între stări trebue să găsim un suport moral, care să ne întărească. Acest suport moral este azi *Biserica şi Şcoala.* Deaceia am venit cu drag la această sărbătorire, în judeţul unde s'au clădit atâtea şcoale, graţie prietenului meu drag Armand Călinescu.

In ciuda vremurilor învăţământul primar a rămas intact, şi trebue să rămâe aşa şi va rămâne aşa. Lumină cât mai multă că numai aşa vom rezista curentelor care bântue în toată Europa ca şi la noi. Corpului didactic i se cere sacrificiu şi muncă loială, în niciun caz desnădejde. El rămâne la postul lui şi se ataşează cu sufletul acelora căror li s'a dedicat.

Cer acestui corp didactic să ducă, cu aceiaşi râvnă, şi să împartă cu aceiaşi înţelepciune misiunea sa, iar tinerilor vlăstare ce vor veni mâine aci să ia lumină, le cer o mai bună pregătire, pentrucă ei vor avea mai mult de luptat, iar munca şi dragostea de carte este însăşi fericirea vieţii lor.

După cuvântarea d-lui ministru Petre Andrei, întreaga asistenţă a trecut pe şantier, unde d-l *Constantin Rătescu,* primarul oraşului, coboară pergamentul cu actul de fundaţie al şcoalei, care a fost zidit de însuşi d. ministru Petre Andrei.

La urmă a avut loc în sala restaurantului gării o mică gustare oferită de primărie la care au participat toţi invitaţii.

C. Dobrescu-Argeş

de ALEX. BELEŢU

——

L-am cunoscut, figură blândă, citeai în ea, inteligenţa răzeşului român, convins şi pătruns de toate nevoile şi aspiraţiunile clasei lui. Avea figura adevăraţilor voevozi ai neamului.

A intrat în viaţa publică nu atât împins de ura şi de suferinţele milenare, ci mai mult cu convingerea că va rezolva o bună parte din aspiraţiile clasei ţărăneşti. Când s'a aruncat în luptă isi dădea seama că nu are de luptat cu vechea aristocraţie ce care poate i-ar fi fost mai uşor, ci avea de luptat cu o pătură nouă de curând devenită cârmuitoare şi care avea toată bogăţia şi inteligenţa aristocraţiei, cu un mijloc de luptă mai mult, fiind conştient nu atât de necesitatea aspiraţiunilor cerute de Dobrescu cât de valoarea lui personală. Ea vedea în el

o inteligență mare și hotărâtă. un suflet care simțea și o mână care executa. Au fost așa de pătrunși de această valoare încât și ei la rândul lor și-au dat seama și au format bloc în fața lui. De aci, burghezimea de o parte, Dobrescu de altă parte, singur, neavând cu el decât credința și sufletele clasei. Pe ici pe colea parcă începuse vindecarea. Mușcelul și Argeșul au reacționat și dădeau din când în când alarma că țărănimea e alături de el.

Cu toate aceste greutăți enorme, Dobrescu marcase în 1893-94 drumul. Calea era deschisă, ai lui puteau veni liniștiți. Dar adversarii înteseс lupta și Dobrescu Argeș a fost răpus în 1897-98, nu din cauza luptelor politice ce a dus el ci este răpus de toate răutățile și lipsa de scrupule a celor cu care a luptat. Clasa care a fost cariera lui își dădea seama că existența lui pune în joc existența ei. El a fost învins însă tot focul sacru pus de el și convingerea dreptății cauzei lui a rămas și trăește în inima și în sufletul țărănimei de astăzi.

Cine a cunoscut pe Dobrescu - Argeș nu poate spune despre el că a fost un țăran în haine boerești, ci a fost un adevărat aristocrat intelectual în haine țărănești.

Dela Cercul de recrutare

Cercul de recrutare Argeș aduce la cunoștință că operațiunea vizei livretelor se va face anul acesta cu începere dela 1 Noembrie 1933 până la 31 Decembrie 1933 inclusiv.

Sunt obligați să se prezinte la viză:

Toți oamenii din complectare, rezervă și miliție începând cu contigentul 1930 până la contigentul 1906 inclusiv. Cei din marină, jandarmi și grăniceri, începând cu contigentul 1929. Toți dispensații medicali începând cu contigentul 1931 până la contigentul 1906 inclusiv, Toți dispensații susținători de familii, începând cu contigentul 1931 până la contigentul 1906 inclusiv. Subofițerii reangajați din contigentul 1904-1905 inclusiv.

Nu se vor prezenta la viză și nu vor trimete livretele pentru viză: Oamenii din contg. 1931 dela trupele și serviciile pe doi ani și cei din contigentul 1930 dela marină, jandarmi și grăniceri. Scutiții și reformații definitiv.

Oamenii cari au fost concentrați în cursul anului 1933 la corpurile de trupă cu începere dela 1 Ianuarie 1932 până la 1 Noembrie 1933.

Oameni de pe raza altor cercuri de recrutare, cari în anul acesta se vor prezenta la viză pe raza acestui cerc li se pune în vedere că nu li se vor face viza, dacă una din cele două vize-anterioare (1930-31) nu es.e făcută la cercul de Recrutare unde este înscris adică în timp de 2 ani, o viză să fie făcută la Cercul de Recrutare unde este înscris.

Chiar și în această situație, nu se va face viza decât omului personal și numai pe livretul militar.

Oamenii stabiliți în alte comune decât în aceia unde sunt înscriși în controale, vor face schimbarea domiciiului.

CORPUL PORTĂREILOR
Tribunalul Argeș.

AFIPT Nr. 6041

Tribunalul jud. Argeș S-II prin jurn. Nr. 8782 | 933 dat în urma adresei d-lui Jud. Sindic al Trib. Argeș la falimentul Grigore N. Mustață a dispus vânzarea activului sus numitului faliment fixând ziua de patru (4)Noembrie 1933 dela 11 a. m. înainte. Se publică spre cunoștința generală că în ziua și ora sus citată orice persoană care ar dori să cumpere sus menționatul activ compus din avere mobilă să se prezinte la localitate în C.-de-Argeș unde falitul Grigore N. Mustață a exercitat comerțul pentru a concura, vânzarea se face în bloc sau parțial. Licitația va începe dela prețul fixat de expert în inventar care se poate vedea în orce zi de lucru dela ora 10-12 în biroul acestui corp de portărei în Dos. Nr. 3434 | 931 al S.-II-a.

Adjudecătorul va depune întreg prețul adjudecațiunei taxa de înregistrare și taxa proporțională.

Dos. Nr, 3434 | 931.

Șef-Portărel,
D. A. POPESCU

Secretar, D. Rădulescu

TIPOGRAFIA
„LIGA POPORULUI“
Ioan I. Iotta
PITEȘTI
Str. D-na Bălașa Nr. 45 (în curte)
Execută orice lucrări atingătoare acestei branșe ca: Ziare, Reviste, Dări de seamă, Teze, Reg. comerciale etc. Executarea promtă și cu cea mai mare îngrijire.

Stiri Diverse

■ Poliția orașului aduce la cunoștiința celor interesați că în ziua de 1 Noembrie crt., se va ține examen la poliție pentru șoferi conducători de automobile și amatori. Doritorii se vor prezenta la acest oficiu cu actele legale.

■ *În vederea întocmirii listelor electorale pe anul 1933, Camera de Muncă din localitate aduce la cunoștiința celor interesați, că cererile de înscriere se primesc până la 31 Octombrie crt.*

■ d. Nicolae Brânzău fost prefect al județului s'a înscris în organizația locală a partidului liberal-georgist din Argeș.

■ Seziunea ordinară a consiliului județean de Argeș ce urma să aibă loc în ziua de 1 Noembrie crt. s'a amânat pentru ziua de 1 Decembrie crt.

■ *d. Iosif Scheidt notarul comunei Rociu-Argeș a fost pus în disponibilitate pe ziua de 1 Noembrie crt, de către comisiunea disciplinară de pe lângă ministerul de interne.*

■ In ziua de 10 Octombrie crt. s'a judecat la Curtea de Apel s. V. București, procesul de calomnie intentat de d. M. Ștefănescu-Goangă fost primar al orașului C.-de-Argeș, contra d-lui Nae N. Gheorghiu actualul primar al orașului. Curtea de apel a respins acțiunea d-lui M. Ștefănescu-Goangă, achitând pe d. Nae Gheorghiu de orice penalitate.

■ *Din cauza numeroaselor procese aflate pe rol în judecata curței cu jurați ministerul de justiție a permanetizat actuala seziune a curții cu juroți de Argeș, până când se vor judeca toate procesele.*

■ *Atragem atențiunea organelor sanitare locale, de halul de mizerie în care se află* Căminul Voiajorilor *din str. Șerban-Vodă, contra căruia am primit numeroase reclamațiuni de modul cum se prepară alimentele, în murdăria ce domnește în bucătăria acestui cămin.*

Totdeodată atragem atențiunea poliției locale de a lua măsuri contra indivizilor suspecți cari în mod obișnuit se adăpostesc în cafeneaua acestui cămin, și unde joacă cărți și alte jocuri de noroc pe bani, speculând voiajorii în treacăt prin oraș și naivii care cad victime acestor trișori.

■ **Aflăm că d. Gh. I Gheorghiu profesor definitiv la școala de Arte și meserii din localitate a fost înlocuit din postul de director al acestei școale D-sa este un vechi director al școlii de meserii, 24 ani și o persoană foarte bine cunoscută în localitate și județul nostru, bucurându-se de o deosebită considerație și este stimat de toate păturile sociale.**

Faptul înlocuirei D-sale ne-a surprins în cel mai înalt grad întrucât noi știm că toată activitatea și progresul din ultimi 14 ani, de când d. Gh. I. Gheorghiu conduce această școală se datorește muncii neobosite ce a depus, ridicând această școală la un prestigiu necunoscut încă până la D-sa.

Cu aceasta înregistrăm al patrulea director de școală secundară care este înlocuit în orașul nostru din motive încă necunoscute.

■ **Se pare că s'a pornit o adevărată prigoană contra oamenilor capabili și muncitori.**

■ Congresul organizației tineretului Național-Țărănist din jud. Argeș va avea loc în ziua de 12 Noembrie crt. în sala teatrului comunal din localitate.

■ d. avocat Th. Simionescu a demisionat din calitatea de secretar al Camerei de muncă din circ. Pitești.

■ d. Colonel David Popescu comandantul reg, 1 Vânători din localitate a fost mutat la școala superioară de răsboi din București, iar d. Lt.-Colonel Ioan Alexandru a fost avansat ca comandat al cercului de Recrutare Arad.

■ d. Colonel Victor Iliescu a fost numit comandant al Regimentului 1 Vânători din localitate.

■ d. Inginer Ionescu-Sinești a fost numit director al școalei de Arte și Meserii din localitate în locul d-lui Gh. Gheorghiu care a fost rechemat la catedră.

■ Suntem informați că profesorul Radovici dela liceul de Băeți din localitate, impune elevilor obligatoriu cumpărarea de caete model „Radovici“ care sunt editate de librăria Mihail Lazăr din localitate precum și toate rechizitele școlare.

Ne dă de bănuit această „Tandreță“ între suszisul profesor și librăria Lazăr, când știm bine că în localitate mai există și alte librării. Pe lângă aceasta se calcă și dispozițiunile ministerului Instrucțiunei Publice care oprește categoric asemenea murdării, de care unii profesorii din motive de considerație pentru buzunar, obișnuesc să le facă în dauna elevului și a părinților.

Intrebăm pe d. director al liceului, pe care-l știm că este animat de sentimente cinstite, de ce nu ia măsuri contra acestei samavolnicii pornită din „prasna-i glavă“ unui profesor lipsit cu totul de autoritatea morală.

Așteptăm.... contrariu vom fi nevoiți să sezizăm ministerul.

Citiți ziarul „Presa“

Desvelirea bustului lui C. Dobrescu - Argeș

Asistența — Discursul D-lui Armand Călinescu

Joi 26 Octombrie crt. a avut loc la Curtea-de-Argeș desvelirea bustului lui C. Dobrescu-Argeș, ridicat din inițiativa unui comitet organizator în frunte cu organizația de Argeș.

Din partea guvernului au luat parte d-nii I. Mihalache fost ministru Arm. Călinescu, Ghelmegeanu, Crihan și Petre Andrei subsecretar de stat.

Cu toată ploaia care încă continua să cadă asupra orașului, numeroase delegații de săteni din jud. Argeș și împrejurimi au ținut să ia parte la desvelirea bustului desrobitorului țărănimei, S'a remarcat coloana prin numărul impozant de participanți, în frunte cu d. Ing. M. Priboianu deputat de Argeș.

Parastasul dela mormântul lui Dobrescu-Argeș

Membrii guvernului însoțiți de autoritățile locale au plecat în comuna Mușcești unde se află mormântul lui Dobrescu-Argeș. Aci a avut loc un scurt serviciu religios oficiat de un sobor de preoți din comună și comunele din învecinărate.

Au ținut cuvântări d-ni Senator Nicolescu Lungu, Valescu fost luptător alături de Dobrescu-Argeș și I. Mihalache cari au elogiat memoria ilustrului dispărut De aci întreaga asistență a pornit cu automobilele spre C.-de-Argeș unde se inaugurează monumentul lui Dobrescu-Argeș ridicat în grădina publică a orașului.

Au luat parte delegații din jud. Brăila, Olt, Vâlcea, Mușcel, Dâmbovița, Prahova, Tutova ș. a.

Organizația de Argeș în frunte cu d. Armand Călinescu, subsecretar de stat la Interne, Ionel Rădulescu prefect, C-tin Rătescu primarul orașului. Nicolae Penescu, Nicolescu Lungu, Tache Nicolescu, Ing. Priboianu deputat, organizația tineretului în frunte cu d. Teo Simionescu.

Dăsvelirea bustului

In fața monumentului s'a oficiat un serviciu religios de către preoții din Eparhia Argeșului în frunte cu părintele Predeanu răspunsurile la sf. liturghie au fost date de corul Episcopiei condus de deaconul Gligăneanu. După oficierea serviciului, a vorbit părintele Dobrinescu-Argeș care a arătat opera dispărutului, apoi d. I. Mihalache, se urcă pe soclu monumentului și desvelește pânza care acoperă bustul cu următoarele cuvinte:

„Se desvelește astăzi în fața poporului bustul lui Dobrescu-Argeș, pentruca noi să-i păstrăm în minte ființa și meritele marelui luptător pentru cauza țărănimii“.

Cuvântările

Primul a luat cuvântul d. *I. Răducanu* fost ministru care a arătat cine a fost Dobrescu-Argeș, după care a citit o telegramă a d-lui prim ministru Vaida Voevod, care exprimă comitetului felicitări în numele partidului Național-Țărănesc.

Vorbesc apoi în numele organizației din Bucovina d. D. Moldoveanu, în numele organizației din Basarabia d. Anton Crian, iar d. subsecretar de stat Șerban în numele Ardealului.

Mai vorbesc d-nii Luca Paul în calitate de colaborator și discipol al lui Dobrescu-Argeș, Nestor Badea în numele Tineretului Național-Țărănesc, Căpățâneanu, Ion Mihalache care a rostit un impozant discurs s. a.

Cuvântarea d-lui Armand Călinescu

Iubiți săteni, în numele organizației de Argeș aduc mulțumiri comitetului care a luat inițiativa ridicărei unui bust lui Dobrescu-Argeș. Țărănimea se simte astăzi mândră când vede că se cinstește un precursor al ei. Acum 60 ani Dobrescu-Argeș a ridicat glasul desrobirei țărănimii El a aruncat cel dintâi ideia unui partid al țăranilor. In ciuda tuturor împotrivirilor, el a patruns în adunarea deputaților ales în opoziție.

In clipa aceia s'a aprins pe plaiurile noastre o credință, s'a făurit o tradiție Noi cei din Argeș suntem moștenitorii direcți a acestei tradiții.

El va fi în viață o icoană vie, un îndemn ca să luptăm până la triumful desăvârșit al acestei credințe. Să luptăm în jurul bustului, până când vom ajunge să ridicăm la nivelul ei clasa țărănimei.

Ultimul a luat cuvântul d. Nae Gheorghiu, primarul orașului C.-de-Argeș ca fost elev al lui Dobrescu-Argeș, care arată că i-a fost azi dat să asiste la desvelirea chipului îmbronzat al regretatului său dascăl. Apoi d-sa face o incursiune asupra operei marelui dispărut.

A urmat un banchet în sala Teodosiu la care au participat 150 invitați.

Corpul Portăreilor Trib.Argeș

AFIPT Nr. 6037

In baza jurnalului nr. 9620 | 933 și a sentinței civile nr. 247 | 933 a Trib. Argeș S. I-a învestită cu formula executorie nr. 136/933 se publică spre cunoștința generală că în ziua de șapte (7) Noembrie 1933 dela ora 10 a. m. înainte se va vinde cu licitație publică la localitate în com. Mălureni jud. Argeș averea mobilă a debitoarei Ioana Pr. D. B. Dinu personal și ca tutoare legală moștenitorilor săi fii pentru despăgubirea creditorului Preot Gh. Diaconescu din com. Bădiceni jud. Argeș de suma de lei cinci mii cheltueli de judecată din susmenționata sentință plus timbrele și taxele de executare până la achitare averea mobilă ce se va vinde a susnumitei debitoare este prevăzută în procesul verbal de urmărire dresat de d-l Portărel D. Roboiu de pe lângă Trib. Argeș și anumé:

1) Două buții pline cu borhot de prune văratice din lemn în stejar încă legată cu cercuri de fier și alta cu cercuri de lemn în capacitate de circa una sută (100) deca fiecare. 2). Una clae de fân recolta anului curent circa 1000 Kgr. din care s'a lăsat 300 kgr. pentru vite conf. legei. 3). Una butie în care se află circa 60 deca borhot de prune din lemn de stejar cercuri de fier.

In ziua și ora sus arătată orice persoană capabilă să se prezinte la localitate pentru a concura, adjudecătorul va depune întreg prețul adjudecațiunei taxa de înreg și proporțională.

Dos. nr. 3658 | 933
Nr. 228 | 32 corp.

Șef Portărel, D. A. Popescu
Secretar, D. Rădulescu

Locale.

Un maestru dela Școala de Arte și Meserii cu diplomă falșă

(In atenția d-lui Ministru al Instrucțiunei Publice)

La școala de arte și meserii din localitate, în urma unui denunț primit, — s'a descoperit o serie de fapte grave în sarcina maestrului Sebastian Buiculescu.

Iată cum stau faptele:

Sus zisul maestru a fost numit în baza diplomei cu Nr. 259 | 921 eliberată de Școala Inferioară de Arte și Meserii din Roșiori de Vede, ca maestru electrician al Școalei de Arte și Meserii din Pitești cu ord. Minist. Nr. 25495 | 921.

In urmă s'a dovedit că această diplomă este falșă, veracitate pe care o confirmă însă-și Șc. de Meserii din Roșiori de Vede care prin adresa Nr. 308 din 3 Septembrie 1933, comunică Șc. de Meserii din localitate, că susnumitul maestru, nu numai că n'a absolvit școala, dar a fost eliminat din toate școalele din țară, în primul trimestru al anului III de curs inferior cu ord, Ministerului Nr. 17972 | 921 pentru următoarele fapte:

1) A înjunghiat cu o dală în gât pe elevul Tudorache Ion.

2) A amenințat cu moartea pe maestrul I. Mitracea.

3) S'a făcut vinovat ca inculpat în diferite spargeri de prăvălii, și condamnat de Tribunalul Teleorman cu sentința Nr. 435 | 919 la închisoare. Deasemenea numitul a mai fost condamnat de Consiliul de Răsboiu la 3 ani închisoare pentrucă a purtat uniformă de ofițer de marină, calitate pe care n'o avea.

In urma acestor fapte destul de grave, pentru demnitatea fie chiar al unui maestru de curs secundar cerem ministerului Instrucțiunei Publice anchetarea susnumitului maestru și îndepărtarea lui din cadrele învățământului secundar ca un element care coboară demnitatea și prestigiul acestui corp.

Deasemenea cerem ca parchetul de Argeș să se sezizeze, dând în judecată pentru fals în acte publice pe susnumitul maestru.

Această interesantă descoperire, a produs senzație în rândurile maeștrilor cu drepturi, din localitate, cari au fost lăsați pe dinafară din cauza acestui individ care este protejat și acoperit de unii oameni politici, pentrucă numitul servește la ocazii de agent electoral.

Dimisia Prefectului?

D-l Ionel Rădulescu, prefectul județului, a prezentat Ministerului de Interne dimisia sa din acest post.

Această dimisie este motivată prin faptul că d-sa fiind suferind nu mai poate conduce mai departe interesele județului în acest post de răspundere.

In cazul când d-sa nu va mai continua să-și păstreze aceiași calitate, circulă două versiuni pentru succesiunea prefecturei.

Prima în cazul când d-l Inginer Mihail Priboianu, deputat de Argeș, ar accepta acest post, urmând ca în locul d-sale să treacă în parlament, d-l Țăcă Popescu inspector școlar primar, ultimul după lista guvernului.

Iar a doua, ar fi ca succesiunea prefecturii să fie încredințată ori d-lui C-tin Rătescu, primarul orașului, ori d-lui Spirea Emanoil, președintele Camerei agricole. Această din urmă versiune pare mai verosimilă, noi o dăm totuși sub toată rezerva. Dacă d-l primar C-tin Rătescu acceptă succesiunea prefecturei, va trece în locul d sale d-l Spirică Emanoil, iar la Camera Agricolă, d l Colonel Grecescu.

D-lui Ionel Rădulescu i se va încredința un post de consilier technic pe lângă comitetul local de revizuire.

Plătiți Abonamentul

PREFECTURA J. ARGEŞ
Serv. Ad-ţiei Generale

PUBLICAŢIUNI

Se aduce la cunoştinţa celor interesaţi că, în ziua de 28 Octombrie 1933, orele 11 dimineaţa, se va ţine licitaţie publică în localul acestei prefecturi pentru înzestrarea spitalelor şi dispensariilor medicale cu mobilier, efecte de rufărie, aşternut, îmbrăcăminte, tricotaje, paturi, obiecte de gospodărie şi menaj, instrumente chirurgicale, în limita sumei de circa lei 1.000.000.

Licitaţia se va ţine în conformitate cu art. 88—110 din Legea contabilităţei publice, Regulamentul Oficiului Central de Licitaţii şi normele publicate în Monitorul Oficial Nr. 127 din 4 Iunie 1931.

Nr. 15878.

— —

Se aduce la cunoştinţa amatorilorilor că în ziua de 28 Octombrie 1933, orele 11 dimineaţa, se va ţine licitaţie publică în localul acestei Prefecturi, pentru procurarea diverselor materiale telefonice, necesare la întreţinerea şi complectarea reţelei telefonice judeţene în exerciţiul 1933 | 1934, a căror valoare după deviz este de lei 1.093.750.

Prefectura poate să reducă cu 25 la sută din cantitatea de materiale sau articole din deviz, cari îi sunt mai puţin necesare.

Nr. 15.878.

— —

Se aduce la cunoştinţa celor interesaţi că, în ziua de 4 Noembrie, orele 11 dimineaţa, se va ţine licitaţie publică în localul acestei prefecturi, pentru închirierea şi arendarea următoarelor imobile şi proprietăţi :

1. Închirierea chioşcului de timbre şi a camerei pentru bufet, din sala Tribunalului Argeş, cu începere dela 23 Octombrie 1933 şi pe termen de 3 ani.

2. Arendarea a 30 ha. pământ arabil, proprietatea judeţului, situat în comuna Tigveni, fost arendat d-lui Ion T. Predescu, cu începere dela 23 Aprilie 1934 şi pe termen de 3 ani.

3. Arendarea moarei şi livezei de pruni, proprietatea judeţului, situate în comuna Tigveni, fost arendate d-lui Al. Constantinescu, cu începere dela 1 Noembrie 1933 şi pe termen de 3 ani.

Nr. 21.021.

— —

Se aduce la cunoştinţa celor interesaţi, că în ziua de 30 Octombrie 1933, orele 11 dimineaţa, se va ţine licitaţie publică în localul acestei Prefecturi, pentru darea în antrepriză a următoarelor lucrări.

1. Reconstrucţia podului de lemn depe drumul judeţean Tigveni-Stoiceni klm. 6+155, în valoare de lei 35.000.

2. Rsconstrucţia podului de lemn de pe drumul judeţean Tigveni-Stoiceni, klm. 1+688, în valoaue de lei 35 000.

3. Reconstrucţia podului de lemn de pe drumul judeţean Tigveni-Stoiceni klm. 7+721 în valoare de lei 42 000.

4. Reconstrucţia podului de lemn de pe drumul judeţean Merişani-Tutana-Argeş klm. 2+750, în valoare de lei 120.000.

5. Reparaţia podului de lemn, de pe drumul judeţean Păduroiu-Lunca Corbului klm. 6+807 în valoare de lei 45.000.

6. Reparaţia podului de lemn depe drumul judeţean Merişani-Brădet klm. 36+650, în valoare de 75.000 lei.

Nr. 21 208.

— —

Se aduce la cunoştinţa celor interesaţi că în ziua de 9 Noembrie 1933, orele 11 dimineaţa, se va ţine licitaţie publică în localul acestei Prefecturi, pentru darea în antrepriză a următoarelor lucrări :

1. Reconstruirea podului de lemn de pe drumul judeţean Păduroiu-Lunca Corbului, klm. 5+964, în valoare de lei 70.000 ;

2. Construcţia podului de lemn depe drumul judeţean Goranu-Jiblea, klm. 4+660, în valoare de 36.000 lei.

Nr. 21.750.

— —

Se aduce la cunoştinţa celor interesaţi că în ziua de 25 Octombrie 1933, orele 11 dimineaţa, se va ţine licitaţie publică în localul acestei Prefecturi, pentru darea în antrepriză a următoarelor lucrări :

1. Lucrările de îmbunătăţire necesare a se executa la Tribunalul Argeş, în valoare de lei 90.000.

2. Procurare de mobilier la Tribunalul Argeş, în valoare de lei 105 000.

3. Repararea podului de pe drumul judeţean Drăguţeşti-Păduroiu, klm. 17+831, în valoare de 32.000 lei.

4. Repararea podului de pe drumul judeţean Merişani- Brădet, klm. 12+641 în valoare de lei 33.000.

5. Reconstrucţia podului de lemn de pe drumul judeţean Morăreşti-Trepteni, klm. 0+140, în valoare de lei 46.000.

6. Construcţia podului de lemn depe drumul judeţean Braduri-Slobozia, klm. 5+759, în valoare de 65.000.

7. Reconstrucţia podului depe drumul judeţean Cerbu Sămara, klm. 13+450, în valoare de lei 110.000.

Cu această ocaziune menţionăm că, pentru lucrările de poduri prevăzute mai sus, materialul de lemnărie se va pune la dispoziţia antreprizei de către Serviciul Judeţean de Drumuri Argeş, în pădure.

Licitaţiile se vor ţine în conformitate cu art. 88 — 110 din legea contabilităţii publice, regulamentului Oficinlui Central de licitaţii şi normele publicate în Monitorul Oficial Nr. 127 din 4 Iunie 1931.

Toate persoanele care vor lua parte la licitaţii vor depune pe lângă ofertă şi o garanţie de 5% din valoarea oferită, iar ofertele se vor face numai în conformitate cu caetele de sarcini, care pot fi văzute împreună cu devizele în fiecare zi de lucru, între orele 8-13 sediul acestei Prefecturi biuroul arhivei.

Nr. 20855.

— —

Se aduce la cunoştinţa celor interesaţi că în ziua de 6 Noembrie 1933, orele 11 dim., se va ţine a doua licitaţie publică pentru darea în întreprindere a următoarelor lucrări :

1. Procurare de mobilier la Tribunalul Argeş în valoare de lei 105.000.

2. Repararea podului de pe drumul judeţean Drăguţeşti-Păduroiu, km. 17+831, în valoare de 32.000 lei.

3. Reconstrucţia podului de lemn de pe drumul judeţean Morăreşti-Trepteni, km. 0+140, în valoare de lei 46.000.

Nr. 20845.

Prefect, Ionel Rădulescu.

Şeful Serv. delegat, G. Stănescu

Primăria com. Urb. Piteşti
Serv. Administrativ

PUBLICAŢIE

Se publică spre cunoştinţa amatorilor că în ziua de 28 Octombrie 1933, ora 10 dim. se va ţine a 2-a licitaţie în localul acestei primării, conform legei contabilităţei publice, pentru :

1) Utilizarea trotuarului stradei în faţa depozitului de petrol al d-lui Ilie Bărbulescu, din oraş, str. Maior Giurescu nr. 17, pe termen de 3 ani.

2) Pentru închirierea terenului ce are Primăria în oraş lu zăvoiul de lângă linia c.f.r. Piteşti — Curtea de Argeş la podul cel mare, 250 m. p., fost închiriat d-nei Maria Hera pe termen de 3 ani.

3) Pentru închirierea unui teren în suprafaţă de 551 m. p., şi 0,7 cm., proprietatea comunei, — din oraş strada Viilor, fost închiriat d-lui Niţă Stăniloiu şi Iosif Muşătescu pe termen de 3 ani şi

4) Pentru vinderea următoarelor obiecte rămase primăriei dela defunctul I. G. Butănescu şi anume :

40 mese de brad, 160 scaune de fier cu rezemătoare, 20 scaune de salon, 2 maşini de gătit, 1 maşină de tocai carne, 60 de ţapi pentru bere, 8 halbe pentru bere, 27 pahare pentru vin şi 3 pentru apă, un raft cu trei trepte pentru farfurii, 2 tijghele, 1 aparat răcitor, 1 cutie aparat de bere, 65 farfurii diferite, 10 linguri de alpaca, 16 cuţite de alpaca, 2 oale mari de fier, 2 oale mici de fier, 4 cratiţe diferite, 1 pendulă de perete şi 1 bufet de scânduri.

Aceste obiecte se pot vedea în orice zi de lucru la Serviciul Salubrităţei Comunale unde se află depozitate.

Nr. 11843.

— —

Se publică spre cunoştinţa amatorilor, că în ziua de 31 Octombrie 1933, ora 10 dim., se va ţine a doua 2-a licitaţie în localul acestei Primării cu termen de urgenţă, cu oferte închise şi sigilate, fără drept de supra oferte, conform legei contabilităţei publice pentru :

1) Penttu închirierea terenului de 1 jum. m. pe 2 m. p. din piaţa oraşului colţ visa-vis de şcoala Profesională pentru vinderea de limonadă fost închiriat d-lu G. Dinescu zis Tigvă.

Inchirierea se va face pe termen de 3 ani cu începere dela 1 Noembrie 1933 şi chiriaşul având voe a instala pe pe tcest teren una gheretă sistematică pentru vândut limonedă.

2) Pentru inchirierea closetului ce comna are în piaţa oraşului şi una magazie mică de sub scară, pe termen de 3 ani, dela data închirierii.

Nr. 11843.

— —

Se publică spre cunoştinţa matorilor, că, în ziua de 9 Noembrie 1933, orele 10 dim., se va ţine licitaţie publică în localul acestei primării, cu termen de urgenţă, cu oferte închise şi sigilate, fără drept de supra oferte, conform legei contabilităţei publice, pentru darea în antrepriză a următoarelor şi anume :

1) Pentru furnizarea unei pompe tip centrifugal, inclusiv toate lucrările, după cum se arată în deviz, pentru uzina de apă a comunei, dela Mărăcineni în sumă de lei 328.500.

2) Pentru furnizarea şi montarea unui contor de apă în conducta de refulare a pompei centrifugale la uzina de apă a comunei, dela Mărăcineni, conform devizului în sumă de lei 71.500.

3) Pentru închirierea terenului şi depozitului de vândut benzină din Piaţa oraşului, până la 1 Februarie 1938.

4) Pentru furnizarea a 85000 kilograme fân, 27000 kilograme pae de ovăz, 14000 kilograme ovăz boabe şi 11000 kilograme tărâţe, pentru hrana vitelor salubrităţei comunei.

5) Pentru lucrările de asigurarea piciorului digului de apărare contra apelor râului Argeş, situat pe malul drept, sectorul din dreptul stradei Sf. Vineri din oraş, în sumă de lei 8500.

Licitaţiile se vor ţine, pentru fiecare lucrare în parte.

Olertele vor fi însoţite de garanţia legală de 5 la sută.

Licitaţia se va ţine în conf. cu art. 88—110 din Legea contabilităţei publice. Regulamentul Oficiului Central de Licitaţie şi Normele publicate în Monitorul Oficial Nr. 127 din 4 Iunie 1931.

Nr. 11212, 11575, 11628.

11948, 12554.

Primar, Const. Rătescu

Secretar General,

Gh. M. Georgescu

Redacţionale

Rugăm pentru ultima oară pe abonaţii ziarului nostru, de a ne trimete costul abonamentului, ţinând seama că existenţa gazetei depinde de achitarea la timp a lor.

Cu regret constatăm că sunt foarte mulţi dintre abonaţi cari nu neau achitat abonamentul de 3—4 ani. Ii rugăm şi pe aceştia să-şi aminteasca de sforţările noastre şi să trimeată prin Mandat Poştal treptat cât pot, contrariu vom fi nevoiţi ca începând cu numărul viitor să înfiinţăm Lista Neagră în care vom publica numele tuturor acelora cari au profitat de munca noastră.

Sperăm totuşi că dintre aceştia se vor găsi foarte puţini. RED.

ANUL V. seria II Nr. 107 — 4 PAGINI 3 LEI — Duminică 12 Noembrie 1933.

Presa

Organ independent pentru apărarea intereselor argeşene

Director: VLAD FURTUNĂ — Redacţia şi Ad-ţia Ziarul „Presa", Piteşti

Citiţi şi răspândiţi ziarul „PRESA"
Cel mai bine scris şi informat ziar din localitate. Reclamele făcute prin „Presa" s'au dovedit a fi foarte eficace. Tariful redus în proporţie cu criza.

Se sfarmă nava

Trăim o epocă ce pluteşte în haus. Şi aceasta se datoreşte, în cea mai mare parte, politicei deşanţate, politicei fără scrupul, de cari a uzat partidele — dar absolut toate partidele politice dela noi — cari, dela războiîncoace au găsit cu cale de a pretinde să li se încredinţeze cârma sărmanei noastre nave — cârma Statului. Şi dovada s'a făcut şi se face cu prisosinţă. Fiecare zi trecută, fiecare clipă ştearsă depe răbojul vremii, ne dovedeşte nouă, odată mai mult ca oricând că drumul ce trebue, şi la prezent trebue să le călăuzească paşii năzuinţelor cârmacilor ce, cu obrăsnicia celui mai josnic individ a cersit, şi Dumnezeu ştie la ce trucuri, la ce sforţări de titan, au recurs pentru a putea pune mâna şi a conduce nava acestui Stat în cari, eu scriitorul şi dumneavoastră cetitori, trăim.

Nu zău, dar este cu totul revoltător. Şi dacă se va mai continua, aşa după cum dăinue de 12 — 14 ani încoace, apoi chiar sub ochii noştrii vom fi nevoiţi să asistăm la scene destul de triste, şi spre regretul nostru al tuturora destul de adevărate.

Românul este din fire destul de răbdător. Dar această răbdare, prevăd, nu va mai putea dăinui.

Va veni timpul când, cu ciomege şi pietre vor lua la goană pe acei cari, cu tot dinadinsul, căci altfel nu pot nu pot să fie, caută la sfârâmarea navei pe cari plutim, şi pe cari ei, cu atâta neghiobie o conduc.

Nu mai e nevoie să mai analizăm măsurile fără nici o noimă ce s'au luat, noianul de legi ce s'au votat, înfine tot ceace s'a preconizat pentru a evita criza — uuul din factori cei mai arzdenţi ai vremurilor ce le trăim, pentru a putea să ne dăm seama cu prisosinţă de politica nefastă care a aplicat-o partidele ce s'au perindat cu neobrăzare la cârma acestui Stat. Care a fost raţiunea lor? Nimic mai puţin. Acţionarea directă asupra efectelor ei, ale crizei. Şi, cum era logic şi firesc să fie, soluţiile ce s'au dat, măsurile ce s'au preconizat, nu au avut alt efect decât să prelungească criza, iar nu s'o resoarbă, după cum era logic şi firesc şi după cum ne aşteptam cu toţii.

S'a căutat de guvernanţi să se găsească salvarea, din criză, a industriei. Măsurile? Scăderea preţurilor, scăderea salariilor!

Şi efectele nu au întârziat să se arate. Ele s'au văzut. Şi au fost detestabile cu atât mai mult cu cât leam simţit multiplicând mizeria şi născând lupta de concurenţă pentru acapararea pieţelor mondiale de desfacere. Aceiaş luptă pentru dobândirea pieţelor de desfacere s'a dat de toate Statele eşind de aci învingători şi mulţi, dar foarte mulţi învinşi.

Această formulă, aplicată de guverne, în credinţa că vom învinge criza economică şi cari consistă în scăderea salariilor, în reducerea — şi aşa destul de nenorocită — a pensiei celor sfârtecaţi de războiu, în mărirea dărilor indirecte, în multiplicarea impozitelor — toate acestea, desigur au putut să se realizeze numai graţie unui regim de politică, împinsă la extrem.

Şi pe deasupra acestor toate nu trebue să ne scape din vedere faptul că acuta criză ce s'a întins ca o flagă molipsitoare asupra întregului continent a atins, şi atinge, din ce în ce mai violent stratul micii burghezii pe care o roade şi o macină, aidoma unei carii şi nu va fi departe timpul, când cu groază va trebui să asistăm neputincioşi, cu mâinile încrucişate la piept, la distrugerea a zeci de mii de existenţe.

În faţa acestui viitor, ce, ca o himeră hâdă îşi arată colţii, ne punem toate speranţele, ne legăm toate nădejdiile de viitor.

Suntem în preajma unei schimbări de regim. Nu ştim cum se va soluţiona criza, nu ştim ce ne va aduce ziua de mâine. Principalul e că indiferent ce partid va succeda actualul regim, să nu aducă cu sine numai bucurie deşenţată, dementă, de cucerirea puterii precum şi cheful ce să dureze câteva zile în şir, cu lăutari, ca la nuntă şi ca la cumetrie, ci să pună mâna vârtos, pentru că el, guvernul, cu mijloacele de cari dispune curajos, poate să stârpească răul, dela bază prin ridicarea capacităţii şi a venitului rece al masselor nemuritoare, prin scăderea şomajului, prin găsirea mijlocului de estimare al muncei, prin desvoltarea cât mai largă a democraţiei, ah! democraţia românească!

Acestea aşteptăm dela viitorul guvern, iar dacă el va fi o continuare a trecutului regim suntem siguri că se va înfăptui cu atât mai mult cu cât acestea realizate, partidul naţional—ţărănesc va putea ancora solid fără să mai fie nevoit a se clătina de valurile urii adversarilor.

AUREL GLUKUS

Acţiunea d-lui Grigore Forţu

D-l Profesor Grigore Forţu preşedintele „Blocului Cetăţenesc" a vizitat Duminică oraşul nostru însoţit fiind de d-nii Arhitect I. D. Enescu, Valeriu Grecu, avocat Stoicănescu, Simian şi alţii cu care ocazie a avut loc o lungă consfătuire la locuinţa d-lui profesor Oncica unde între alte chestiuni s'a discutat şi s'a pus bazele organizaţiei la Argeş, alegându-se în mod provizoriu următorul comitet : Profesor I. Oncica, preşedinte ; iar ca membrii : Dumitru Sima arhitect, I. Comănescu contabil. C. Ionescu institutor, Nae Stoenescu comerciant şi Fl. Odăgescu, pensionar.

Construirea liniei ferate
Curtea de Argeş-Râmnicu-Vâlcea

In urma numeroaselor demersuri făcute pe lângă guvern, suntem în măsură a anunţa că lucrările pentru construirea liniei ferate C.-de-Argeş—Rm. Vâlcea, vor începe cât de curând, deoarece măsurarea terenului s'a făcut încă de anul trecut, de către o comisiune de ingineri, stabilindu-se prin punctaţie noul traseu al liniei în proect de construcţie.

Motivele şi avantagiile.

Construcţia liniei ferate C.-de-Argeş — Rm. Vâlcea, are de scop :

1. De a descongestiona linia Braşov ; a scurta distanţa spre Bucureşti, şi a asigura o linie de mare tonaj care să lege în scurt timp şi repede Occidentul prin punctul de frontieră Curtici. Realizându-se această linie, dispare inconvenientul de a întrerupe circulaţia din cauza intemperiilor naturei, făcând cu aceasta şi legătura cu linia Copşa Mică — Sibiu — Câineni.

Linie internaţională.

Fiind vorba de o linie internaţională, pe care să circule trenurile exprese internaţionale şi acceleratele, care leagă transit vama, şi asigură o parte din exportul Cehoslovaciei, chestiunea realizării a fost îmbrăţişată şi luată în studiu, urgentându-se chiar realizarea ei.

Cât costă lucrările şi ce se poate realiza.

Pentru construcţia acestei linii este nevoe mai întâi, să se întărească, terasamentul liniei existente Copşa Mică — Sibiu — Câineni şi schimbarea şinelor, lucrare care după deviz se ridică la circa 125 milioane lei.

Apoi se va mări gara Rm. Vâlcea, construindu-se un pod de fier peste Olt, la gura râului Olăneşti — se vor tăia 2 tuneluri în Iungime de aproximativ 800 m., iar traseul liniei va trece pe valea Topologului la Tigveni, făcând legătura cu gara Radu-Negru.

După deviz, totalul sumei necesare la construirea nouei linii se ridică la circa de 2 miliarde şi jumătate lei în care intră şi cheltuelile cu întărirea liniei Copşa Mică — Sibiu — Câineni.

Interesul nostru este deocamdată să se construiască traseul Rm.-Vâlcea — Radu Negru care costă circa 800 milioane lei, urmând ca celelalte lucrări să se facă în cursul anului viitor. Realizarea liniei va scurta cu 110 km., actuala distanţă, urmând ca de la Sibiu la Bucureşti să se scurteze drumul cu 10 ore.

Rugăm pentru ultima oară, pe abonaţii ziarului nostru de a ne trimite sumele ce ne datorează în comptul abonamentului, ţinând seama de greutăţile şi eforturile ce le facem pentru tipărirea acestei gazete.

In jurul falşului dela Şcoala de Meserii din localitate

(Individul Sebastian Buiculescu ne acţionează în judecată pentru calomnie prin presă, uitând însă că actele despre care vorbim îl acuză)
(în atenţia Parchetului de Argeş)

In numărul trecut al ziarului am arătat oserie de fapte descoperite în sarcina maestrului Sebastian Buiculescu dela Şcoala de Meserii din localitate, precum şi că posedă o diplomă falşă pe baza căreia a intrat în învăţământ.

Intrucât numitul ne-a acţionat în judecată pentru calomnie prin presă şi mai ales că are îndrăsneala să ne acuze c'am mistificat adevărul, fiind interesaţi, pentru spulberarea acestei grosolane insinuări dăm mai jos publicităţii certificatul eliberat de Şc. inferioară de arte şi meserii din localitate cu Nr. 347 din 6 Noembrie crt. şi din care se constată clar şi neindoelnic cele ce noi am afirmat în reportajul din numărul trecut.

Romănia
Ministerul Instrucţiunii Publice

Direcţiunea Scoalei de Arte şi Meserii din Piteşti

CERTIFICAT

Prin care subsemnatul director al Şcoalei de Arte şi Meserii din Piteşti, certific cele de mai jos :

1) Prin ordinul Onor. Minister al Instrucţiunii Nr. 25495 din 25 Februarie 1929 se face cunoscut acestei şcoale, că „D-l Sebastian Buiculescu, absolvent al Şcoalei inferioare de Meserii Roşiorii de Vede, se numeşte pe ziua de 1 Martie 1929 în postul de maestru suplinitor lăcătuş-mecanic la Şcoala de Meserii din Piteşti“.

2) Prin adresa Nr. 308 din 13 Septembrie 1933, Şcoala de Arte şi Meserii din Roşiorii de Vede, comunică Şcoalei de Arte şi Meserii din Piteşti, că „D-nul Buiculescu I Sebastian a absolvit două clase la această şcoală, iar în primul trimestru din clasa 3-a (a treia) a fost eliminat din toate şcoalele dependinte de Ministerul Instrucţiunei, cu ordinul Nr. 17972 din 4 Martie 1921, în urma raportu'ui şcoalei Nr. 34 | 921, pentru faptele citate în procesul verbal al Consiliu'ui Profesoral anume:

1. In şcoală nu are purtări bune faţă de colegii. 2. A înjunghiat în gât cu o daltă pe elevul Tudorache Ion din clasa V-a. 3.A ameninţat cu moartea pe maestrul I. Mitarcă. 4. Că era implicat la spargeri de prăvălii. 5. că tribunalul Teleorman cu sentinţa Nr. 435 din 1919 l-a condamnat la zile de închisoare“, fapte pe cari Şcoa'a de Meserii din Roşiorii de Vede prin adresa Nr. 325 din 21 Septembrie 1933, le reconfirmă mai arătând că, „Nici la eşirea hârtiilor din data aratată (3 Octombrie 1920 şi chiar 1921) la Nr. 259 nu există emitere de certificat d-lui Buiculescu I. Sebastian. In condica de certificate eliberate la absolvenţi, nu există la suşe numărul de certificat 259 la data de 3 Octombrie 1920. In matricolă este clar notat: eliminat, aşa cum s'a comunicat cu adresa Nr. 308 din 1933. Este exclusă deci orice confuzie“.

Din actele aflate în arhiva şcoalei de meserii şi consemnate în sus citatul certificat, se constată falşul prin însăşi adresa Ministerului Instrucţiunei Publice cu Nr. 25495/929, pe baza căreia şi în urma diplomei pe care a prezentat-o, a fost confirmat ca maestru al acestei şcoale.

Ceva mai mult, pentru a nu se mai pune in discuţie moralitatea sa, numitul având cazier şi antecendente dubioase, e suficient să arătăm că Poliţia Oraşului Piteşti prin adresa Nr. 5316 din 27 Martie 1930 a trimes sub pază Consiliului de Răsboi al Corpului I Armată Craiova care-l urmărea în baza mandatului de arestare cu Nr. 478 din 1929 pentru a executa pedeapsa de 3 ani închisoare, condamnat pentru port ilegal de uniformă. (n. r.) A fost prins umblând îmbrăcat în uniformă de căpitan de marină).

In plus de asta înregistrăm şi alte găinării pe care numitul le-a săvârşit cum este cazul cu furtul a 50 ghivece cu flori şi nişte instrumente agricole dela comerciantul Oprea Badea din str. Libertăţei şi care la reclamat parchetului în ziua de 4 Mai 1932, având şi ordin de percheziţie din partea Parchetului, undede la descinderea făcută la locuinţa sa, comisarul Miclăescu însărcinat cu percheziţia a găsit lucrurile furate, după care a recunoscut şi a implorat iertarea.

După toate cele arătate mai sus eliminăm ori-ce discuţie în chestia aprecierilor noastre şi cerem îndepărtarea lui din cadrele învăţământului secundar şi sesizarea parchetului, ca un individ periculos în societatea oamenilor cinstiţi.

—f.—

Primăria com Urb. Piteşti
Serv. Administrativ

PUBLICAŢIE

Se publică spre cunoştinţa amatorilor, că, în ziua de 27 Noembrie 1933, orele 10 dim., se va ţine licitaţie publică în localul acestei primării, cu oferte închise şi sigilate, fără drept de supra oferte, conform legei contabilităţei publice, pentru furnizarea materialelor şi piesele necesare uzinei de apă a comunei în cursul anului 1933 | 934, dupe cum se arată în deviz şi raportul serviciului Technic al Comunei cu Nr. 2421, în sumă de lei 43.650.

Nr. 12096.—1933 Oct. 30.

Se publică spre cunoştinţa amatorilor că în ziua de 15 Noembrie 1933, ora 10 dim. se va ţine a 3-a licitaţie în localul acestei primării, conform legei contabilităţei publice, pentru :

1) Utilizarea trotuarului stradei în faţa depozitului de petrol al d-lui Ilie Bărbulescu, din oraş, str. Maior Giurescu nr. 17, pe termen de 3 ani.

2) Pentru închirierea terenului ce are Primăria în oraş la zăvoiul de lângă linia c.f.r. Piteşti — Curtea de Argeş la podul cel mare, 250 m. p., fost închiriat d-nei Maria Hera pe termen de 3 aai.

3) Pentru închirierea unui teren în suprafaţă de 551 m. p., şi 0.7 cm., proprietatea comunei, — din oraş strada Viilor, fost închiriat d-lui Niţă Stăniloiu şi Iosif Muşătescu pe termen de 3 ani.

Concurenţii vor fi însoţiţi de garanţia legală.

Licitaţia se va ţine în conf. cu art 88—110 din Legea contabilităţei publice. Regulamentul Oficiului Central de Licitaţie şi Normele publicate în Monitorul Oficial Nr. 127 din 4 Iunie 1931.

Nr. 13074,—1933 Oct. 31.

Primar, Const. Rătescu
Secretar General,
Gh. M. Georgescu

Desvelirea bustului lui Mih. Manolescu la Piteşti

Duminică 5 Noembrie c. la orele 10 dim., a avut loc, pe aleia principală din Parcul „Trivalea“, solemnitatea desvelirii bustului M. Manolescu, fost mulţi ani prefect al judeţului Argeş, unul dintre marii realizatori de edificii culturale şi sociale din oraş şi autorul celebrului parc „Trivalea“ mândria oraşului Piteşti.

La această solemnitate au luat parte membrii familiei defunctului, reprezentanţii autorităţilor civile, şcoalele primare şi secundare din localitate, corpul profesoral şi un numeros public.

S'a oficiat un serviciu religios de către un sobor de preoţi în frunte cu preotul Marin Popescu protoereul judeţului, răspunsurile fiind date de corul Catedralei Sf. Gheorghe, iar muzica reg. 4 Dorobanţi a întonat rugăciunea.

După sfârşirea serviciului religios întreaga asistenţă a trecut în faţa soclului, pe care este aşezat bustul unde d. C-tin Rătescu primarul oraşului a desvelit pânza, depunând o coroană de flori naturale ca omagiu din partea primăriei.

Pr. MARIN POPESCU protoerul judeţului, luând cuvântul subliniază în termeni elogioşi opera lui M. Manolescu, şi mulţumeşte comitetului pentru realizarea acestui monument care înseamnă o răsplată bine meritată — adusă memoriei defunctului.

D-ra EL CHIŢESCU, din partea comitetului, face o amplă expunere asupra realizărilor înfăptuite de M. Manolescu ca prefect al judeţului, din punct de vedere socialo-cultural. Arată că dupe urma lui au rămas şcoli, bănci populare, ateneee şi tot ce ridica moralul cultural, precum şi câteva edificii şi alte opere edilitare din care numără în treacăt : Palatul prefecturei, Liceul Bătianu, Grădina Publică şi fala oraşului nostru Parcul „Trivalea“. Fire de artist—spune d-sa — M. Manolescu n'a cruţat nimic din jertfă şi a realizat tot ce a fost de folos pentru binele şi fala acestui oraş.

Incheind, mulţumeşte tuturor acelora cari au contribuit pentru ridicarea acestui monument şi îl încredinţează spre păstrare d-lui Primar al oraşului.

D-l C-TIN RĂTESCU, primarul oraşului, într'o frumoasă peroraţie—schiţează câteva din amintirile ce-l leagă de M. Manolescu, şi arată că acest bust s'a ridicat din iniţiativă privată, dar cel mai mare merit revine d-rei Chiţescu care a muncit mult pentru strângerea fondurilor necesare ridicării acestui monument.

Manolescu merită să fie imortalizat în bronz—spune d-sa—pentrucă aci în oraşul nostru s'a sacrificat, a muncit şi a lăsat opere mari înfăptuite—pentru binele şi frumuseţea oraşului. Aduce mulţumiri, celor cari au contribuit la realizarea monumentului şi promite că atâta timp cât va fi în fruntea ad-ţiei comunale va păstra cu stinţenie această podoabă a oraşului. In numele d-lui Armand Călinescu, subsecretar de stat şi în numele ministerului de interne, depune omagii în cinstea memoriei lui M. Manolescu.

Au mai luat cuvântul relevând meritele dispărutului, d. Ştefan Antoniu din partea prefecturei de Argeş şi d. Ilie Alboteanu în numele corpului didactic primar.

A urmat apoi o mică gustare în restaurantul „Trivalea“ la care au participat toţi invitaţii după care muzica a cântat în parc.

NECROLOG

Sa stins din viaţă Traian Nicolau fost comerciant librar. Defunctul a trecut în lumea dreptilor la vârsta de 48 ani, în urma unei duble pneumoni.

Incercat mult în cariera sa datorită timpurilor critice care a spulberat speranţele morale şi partea materială a multor comercianţi, Traian Nicolau, cu greu a putut înfrunta greutăţile zilei însă boala i-a curmat firul vieţi prea timpuriu lăsând îndurerată soţie şi 2 copii. A fost membru în soc. „Mărăşti“, a foştilor luptători, a luptat în răsboiu în linia I la Olt şi la Munţi Coţi, a fost condus la locul de veci de camarazi şi colegi comercianţi foarte puţini la număr fiindcă aşa este românul nostru.

IORGU ZANESCU
Comerciant
Vice-Preşedinte al Soc. „Mărăşti“

Adunarea generală
a personalului sanitar din jud. Argeş

In sala cinematografului „Modern“ din localitate a avut loc adunarea personalului sanitar auxiliar din judeţul Argeş. A luat parte şi d-na Ev.Simionescu,prezidenta Asociaţiei generale, care a dat explicaţiuni asupra statutului personalului sanitar tehnic şi de ocrotire, arătând omisiunile ce sau făcut de comisiunea ministerului, la care asociaţia n'a participat.

Adunarea protestează împotriva persoanelor cari cu rea credinţă au scos din statut cele mai importante doleanţe.

D. I. Şerban, aduce elogii asociaţiei pentru realizările şi munca ce depune pentru ridicarea corpului personalului sanitar. Declară că se asociază cu toată inima acestei mişcări, punând la dispoziţia asociaţiei mijloacele materiale cu care să se poată duce la bun sfârşit acţiunea începută.

D.Gh.Ştefănescu vorbeşte despre suferinţele personalului sanitar din spitale şi cere, în numele colegilor, să se facă toate demersurile pentru îmbunătăţirea soartei lor, respectându-li-se orele de serviciu prevăzute în regulamentul spitalelor.

Cere legiferarea statutului personalului sanitar şi trecerea în bugetul ministerului sănătăţii, fiind singura îmbunătăţire reală care s'ar putea aduce personalului sanitar.

Mai vorbeşte d. T. Andronescu, cerând să se legifereze dreptul la hrană a copiilor minori pentru personalul sanitar din spitale.

D.Ştefan Ionescu cere să se intervină de urgenţă pentru eliberarea carnetelor de reducere pe C. F. R.

Au mai vorbit d-nii C-tin Vedroiu, Popescu Chiril, Paraschivescu, Ionescu,Maziliu şid-nele Moisescu, Popescu şi Catrinescu.

S'a trecut apoi la discutarea situaţiei filialei.

D-nii Popescu Chiril şi Miroiu fac darea de seamă pe 1932—1933.

D-na Simionescu, prezidenta generală a Asociaţiei constatând că, comitetul filialei n'a avut nici o activitate, cere adunărei demiterea comitetului de la conducerea filialei.

Adunarea aprobă propunerea d-nei prezidentă şi demite comitetul în întregime.

Se alege apoi noul comitet alcătuit din d-nii:

Gh. Ştefănescu, preşedinte; Moisescu Elisabeta şi Ioan Şerban, vice-preşedinţi;Titu Gh. secretar; Ionescu Stefan casier; Rotovei Florea, Vidroiu C-tin, Mandu Soare, Popescu Chiril, Paraschivescu Stefan şi Florica Popescu, membri; Andronescu Teodor PopescuStefan şi Ionescu Ion, cenzori; Miroiu D-tru, Ana Catrinescu şi Banu D-tru supleanţi.

Block Nottes.

A apărut „SATUL“ anul III Nr. 36, Noembrie, 1933, revistă de cultură pentru popor, prezentând articole literare, medicale, religioase, agricole, veterinare, sfaturi gospodăreşti, jocuri, ghicitori, răspunsuri, etc; din care notăm proză de d-nii: Profesor Dr. C. Michăilescu, Andrei Udrea, Ion Marin Grecu, Ing. D. M. Teodoru, Avocat Ştefan I. Macri, Dr. M. Michăilescu şi alţii.

Poezii şi folklor de d-nii: A. C. Delafântânele, Pr. Gh. Ionescu, Axente B. Oprişan, Gheorghe I. Breazu şi alţii.

Revista „SATUL“ urmează acelaş drum pe care a pornit acum trei ani, fiind cea mai bună şi în acelaş timp cea mai eftină revistă pentru popor.

Duminică 19 Noembrie crt., turneul Alhambra, va prezenta pe scena teatrului Comunal din localitate, cea mai fantastică revistă a timpului „ALHAMBRA IUBEŞTE“, în 2 acte şi 32 de tablouri de V. Constantinescu şi Vlădoianu.

Orchestră proprie, decoruri noui, montare superbă.

Celebrele 16 Alhambra Girl's.

Biletele la agenţia Lobel.

INFORMAŢIUNI

d. profesor Nicolae Vişoiu dela şcoala superioară de Comerţ din localitate, a fost ales secretar al Camerei de Muncă în locul d-lui Th. Simionescu care a demisionat.

d. Bebe Mielcescu student la drept fiul destinsului nostru concetăţean d. Alex. Mielcescu magistrat cu grad de consilier de curte, a fost numit director de cabinet pe lângă d. ministru Armand Călinescu.

d. profesor D. Georgescu a fost numit director al şcoalei Superioare de Comerţ din localitate, în locul d-lui Virgil Lupescu rechemat la catedră.

D-ra Olga Abegg fiica concetăţeanului nostru d. Abegg funcţionar superior la Ad-ţia financiară Argeş a obţinut cu succes licenţa în Filozofie şi Litere specialitatea Geografie.

d. N. Sfetcu pedagog la şcoala de Arte şi Meserii din localitate, ne aduce la cunoştiinţă că ştirea apărută în ziarul „Diminnaţa“ din 9 Noembrie crt. prin care numitul era cooptat ca membru în comitetul organizaţiei „Blocului Cetăţenesc“ din Argeş, este cu totul de domeniul fanteziei, d-sa n'a activat şi nu va activa nici-o dată în această organizaţie ştirea fiind o creaţie a corespondentului acelui ziar.

Incasator serios şi cu garanţie se caută la administraţia ziarului „Presa“.

La 29 Noembrie crt. se va judeca înaintea Tribunalului Argeş s. I procesul intentat ziarului nostru de către „Fabrica Textilă Găvana“ Argeş. In acest proces unde se ascultă 120 martori sevordesvălui oserie de fapte cari s'au petrecut şi se petrec încă la această fabrică. Apărarea noastră va fi susţinută de câtiva avocaţi, figuri proeminente ale baroului de Argeş şi Ilfov.

Din cauza abundenţi de materie vom publica in numărul viitor continuarea anchetei cu Scandalul dela Fabrica Textilă „Găvana“ Argeş.

La 15 Noembrie crt. se va deschide în continuare curtea cu juraţi în sala de şedinţe a Tribunalului Argeş s. I.

In curând societatea „Regele Carol al II-lea secţia culturală, îşi va înaugura programul său de activitate din această iarnă cu o serie de spectacole vesele.

Seria spectacolelor se va inaugura cu „Originală seară cabaret“ scrisă cu mult humor, spirit şi madrigal de colaboratorul nostru d. Aurel Gluckus.

PREFECTURA J. ARGEŞ
Serv. Ad-ţiei Generale

PUBLICAŢIUNI

Se aduce la cunoştinţa celor interesaţi că în ziua de 14 Noembrie 1933 orele 10 dim. se va ţine la Serviciul Judeţean de Drumuri Argeş, licitaţie pentru angajare a lucrărilor suplimentare în valoare de lei 8000 — necesare a se executa la localul Şcoalei Primare din com. Cocu—Crucişoara satul Linia Mare Jud. Argeş, aprobate prin decizia Nr. 1178 | 933 a Delegaţiei Permanee a Judeţului Argeş

Se aduce la cunoştinţa celor interesaţi, că în ziua de 10 Noembrie 1933, orele 11 diminea,a. se va ţine o a doua licitaţie publică în localul acestei Prefecturi, pentru darea în antrepriză a următoarelor lucrări :

1. Reconstrucţia podului de lemn depe drumul judeţean Tigveni-Stoiceni klm. 6+155, în valoare de lei 35.000.

2. Reconstrucţia podului de lemn de pe drumul judeţean Tigveni-Stoiceni,klm. 1+688, în valoare de lei 35 000.

3. Reconstrucţia podului de lemn de pe drumul judeţean Tigveni-Stoiceni klm. 7+721 în valoare de lei 42 000.

6. Reconstrucţia podului de lemn depe drumul judeţean Merişani-Brădet klm. 36+650, în valoare de 75.000 lei.

Cu această ocaziune menţionăm că, pentru lucrările de poduri prevăzute mai sus, materialul de lemnărie se va pune la dispoziţia antreprizei de către Serviciul Judeţean de Drumuri Argeş, în pădure.

Licitaţiile se vor ţine în conformitate cu art. 88—110 din legea contabilităţii publice, regulamentului Oficiului Central de licitaţii şi normele publicate în Monitorul Oficial Nr. 127 din 4 Iunie 1931.

Nr. 21208.
1933 Octombrie 30.

Prefect, Ionel Rădulescu.
Şeful Serv. delegat, G. Stănescu

TRIB. JUDETUL ARGEŞ S.-a
Afipt Nr.6045

D-l Judecător Sindic al Trib. Argeş la fallmentul B. M. Rosentzveig din Piteşti în baza sentinţei comerciale Nr. 40 | 931 a Trib. Argeş Secţia II-a a cerut cu adresa Nr. 4288 | 931 înreg. la Nr. 43432 | 931 şi acest tribunal prin jurnalul nr. 934 | 932 a încuviinţat a se vinde cu licitaţie publică în pretoriul Trib.ArgeşS. I-a averea imobilă a susnumitului f a l l i t compusă din jumătate imobilul situat în Piteşti str. Ţepeş-Vodă Nr. 3 Pl. Uda Jud. Argeş compusă din teren pe care se află o pereche de case compuse din două camere, o altă cameră ce serveşte de bucătărie şi un antreu, în ambele camere sunt sobe de teracotă toate pardosite cu scânduri zugrăvite afară de bucătărie care este văruită;Curtea caselor e pavată cu caldarâm de piatră şi se mai află două magazii din care una serveşte pentru bucătărie în timpul verei amândou sunt de scânduri, tot în curte este şi closetul construit tot din scânduri. un şopron din scânduri în faţa casei toate acestea învelite cu tabla de fier şi cu ceşmea în curte fără lumină electrică, dedesupt pivniţă. Suprafaţa totală a acestui imobil este de 143,65 m. 8. şi se învecineşte la Răs, cu Pr. I. Postelnicescu la Apus cu Raiciu Vasiliu la M. N. cu proprietatea Gh. Ştefan şi la M. Zi cu str. Ţepeş-Vodă, asupra acestei averi nu există nici o sarcină.

Vânzarea şi adjudecarea susmenţionatei averi se va face în pretoriul Trib. Argeş S. I-a în ziua de şapte spre zece(17) Noembrie 1933, ora 13 din zi-

Licitaţia pentru această par. te de 1 | 2 din imobilul de mai

sus va începe dela 15000

Sunt somaţi toţi aceia care vor pretinde vre un drept de chirie sau arendă de ipotecă sau privilegiu ca mai 'nainte de termenul vânzărei să-şi arate pretenţiile lor tribunalului mai târziu nefiind ţinute înseamă.

Dos Nr. 6613 | 931.

—

AFIPT Nr. 7296

—

In baza Jurnalului nr. 10077 | 933 ale Tribunalului Argeş S. I-a şi a actului de vânzare cumpărare de maşini autentificat de Tribunalul Ilfov S. Notariat sub nr. 15611 | 927 transcris la Trib. Argeş la nr. 4395 | 927 învestit de Trib. Ilfov cu formula executorie nr. 1136 | 929 cât şi actul de cesiune autentic de Judecătoria Mixtă C.-de-Argeş la nr. 662 | 929, transcris la Trib. Argeş la nr. 5855 | 929 se publică spre cunoştinţa generală că în ziua de 16 Noembrie 1933 de la ora 10 a. m. înainte se va vinde cu licitaţie publică la localitate în oraşul C.-de-Argeş în str. Lascăr Catargiu nr. 10, averea mobilă a debitorului Gheorghe I. Lăcureanu, tâmplar, pentru despăgubirea creditoarei Banca Comercială Curtea de Argeş din C.-de-Argeş, cesionară drepturilor Firmei Jokanes Pankar din Bucureşti de suma de lei 80000 plus procente, onorar de avocat şi taxele de executare, averea mobilă ce se va vinde a susnumitului debitor este prevăzută în procesul verbal de urmărire dresat de d-l Portărel D. Roboiu de pe lângă Trib. Argeş şi se compune diferite maşini de tâmplărie, cum şi un motor da motorină de 12 H. P. fabricat original „Osers & Bauer“ nr. 72410 sistem Deisel nou complect cu toate accesoriile şi 20 m. curele de transmisiune. Articole care se pot vedea din Dos. nr. 2683 | 931 al Trib. Argeş S. I-a în biurou Corpului de portărei în orice zi de lucru de la ora 13—19 p. m.

In ziua şi ora sus arătată orice persoană capabilă poate să se prezinte la localitate pentru a concura.

Adjudecătorul va depune întreg preţul adjudecaţiunii taxa de înregistrare şi taxa proporţională.

Dos. nr. 2683 | 929 S. I-a
Dos. nr. 308 | 929 corp.

—

AFIPT Nr. 6045

—

D-l Judecător Sindic al Trib. Argeş la falimentul Gh. Tănăsescu din Piteşti în baza sentinţei comercială nr. 150 | 931 a Trib. Ardeş S. II-a a certut cu adresă nr. 4287 | 931 înreg. la nr. 43432 | 931 şi acest tribunal prin jurnalul nr. 933 | 932 a încuviinţat a se vinde cu licitaţie publică în pretoriul Trib. Argeş S. I averea mobilă a falitului Gh. Tănasescu compusă astfel: Jumătate din imobilul situat în Piteşti str. Brâncoveanu nr. 13, plasa Uda, jud. Argeş compus din teren pe care se află o pereche case compuse din 2 camere, 1 antreu, 1 cameră, bucătărie şi în fund o cămară, toate construite din zid de cărămidă, zugrăvite, afară de bucătărie care este văruită, pardosite cu scânduri vopsite cu roşu, acoperite cu tablă de fier: sus pod, dedesubt pivniţă cu intrare prin fund, curtea caselor pavată cu piatră caldarâm cu lăţime de 2 jum. metrii şi este închisă cu palan vopsit cu roşu având şi cişmea de apă, toate camerile cu lumină electrică. In fundul curţei se mai află magazie de scânduri închisă cu scânduri închisă cu geamlâc, camerile au sobe obişnuite de olane, afară de bucătărie cu maşină de gătit şi suprafaţă totală a susmenţionatului imobil este de 279.85 m. p. şi se învecineşte la Răsărit cu fosta proprietate Dobrescu azi Gh. Gheorghiu, la Apus cu str. Brâncoveanu, la M. Noapte cu Iancu Alexandrescu şi la M. Zi cu C. Gheorghiu. Din relaţia dată de grefa Trib. Argeş S. I-a constată că asupra averei ce se vinde nu există nici o sarcină. Vânzarea şi adjudecarea susmenţionatei averi se va face în în pretoriul Trib. Argeş S. I-a în ziua de 17 Noembrie 1933 ora 13 din zi.

Licitaţia va începe pentru aceastâ parte de 1 | 2 din imobilul susarătat dela suma de lei 75000 conform jurnalului nr. 5790 | 933 al Trib. Argeş S. I-a.

Sunt somaţi aceia care vor pretinde vre-un drept de chirie sau arendă de ipotecă sau privilegiu ca mai 'nainte de termenul vânzărei să-şi arate pretenţiile lor tribunalului mai târziu nefiind ţinute în seamă.

Dos. nr. 6612 | 631.

—

AFIPT Nr. 6294

—

In baza Jurnalului Nr. 10220 | 933 al Trib, Argeş s. I şi a sentinţei comerciale Nr. 124 | 931 a Trib. Argeş s. I învestită cu formula executorie Nr. 375 | 931 care menţine cartea de Judecată Nr. 877 | 931 a Judecătoriei Mixtă Piteşti se publică spre cunoştinţa generală că în ziua de 16 Noembrie 1933 dela ora 10 a.m. înainte se va vinde cu licitaţie publică la localitate în str. Craiovei nr. 165 din Piteşti averea mobilă a debitorului Florea Ion Ilinca pentru despăgubirea d-nei Anastasia Gogulescu din Piteşti de suma de lei 5000 cu procent de 10 la sută pe an dela 3 Martie 1921 scadenţa cambiei până la achitare plus 600 lei chelluelli de Judecată osebit timbrele şi taxele de executare până la achitare, averea mobilă ce se va vinde a susnumitului debitor este prevăzută în procesul verbal de urmărire dresat de d-l Portărel A. Grigorescu dupe lângă Tribuualul Argeş şi anume:

1) Două brisci noi cu osii de fier fără roate.

2) Două dricuri de lemn pentru căruţă.

3) Una oglindă mică şi o masă cu picior ovală.

4) Un pat de fier.

5) Una scoarţă de lână.

In ziua şi ora sus arătată ori ce persoană care ar dori să cumpere aceste obiecte poate să se prezinte la localitate pentru a concura.

Adjudecătorul va depune întreg preţul adjudecatiunei taxa de înregistrare şi taxa proporţională.

Dos. nr. 721 | 931

—

AFIPT Nr. 6044

—

D-l Judecător Sindic al Trib. Argeş la falimentul C. Diaconescu din C.-de-Argeş în baza sentinţei comerciale Nr. 173 | 931 a Tribunalului Argeş s. II cu adresa Nr. 4810 | 932 adresată d-lui Prim Preşedinte al Trib. Argeş s. I înreg. la Nr. 29215 | 932 a cerut scoaterea în vânzare cu licitaţie publică averea mobilă a susvorbitului faliment şi acest trib. admiţând cererea prin jurnalul Nr. 10238 | 932 a încuviinţat a se vinde cu licitaţie publică în petoriul Trib. Argeş s. I averea mobilă a susmenţionatului faliment compusă astfel:

1) Partea indivă de 1—4 din bucata de pământ, loc de casă situat în oraşul C.-de-Argeş str. T. Vladimirescu cu câţiva pruni pe el în suprafaţă totală de circa 1900 m. p. vecin la Răsărit cu str. T. Vladimirescu la Apus cu Ion Oprescu la M. Noapte cu Nae Mălureanu şi la M. Zi cu moştenitorul defunctului Tudose Constantinescu, având lungimea de circa 90 m. şi lăţimea la faţă circa 23 m. iar înfund circa 18 m. Jumătate din sus zisul teren adică din parte de M. Zi este avere detală a soţiei falitului C. Diaconescu, iar cealaltă jumătate către M. Noapte este cumpărate pe numele falitului şi al soţiei sale aşa dar că se scoate în vânzarea 1 | 4 din întreg terenul asupra acestei averi nu exista sarcini Vânzarea şi adjudecarea susmenţionatei averi se va face în pretoriul Trib. Argeş s. I în ziua de 17 Noembrie 1933 ora 13 din zi. Licitaţia va începe dela suma de lei 14250 cum s'a fixat de expert. Sunt somaţi toţi aceia cari vor pretinde vreun drept de chirie sau arendă de ipotecă sau privelegiu ca mai 'nainte de termenul vânzărei să-şi arăte pretenţiile lor trib. mai târziu nefiind ţinute în seamă.

Dos. Nr. 4864 | 932

—

AFIPT Nr. 6043
1933, Octombrie 26

—

Tribunalul jud Argeş S. I-a prin jurnalul nr. 9223 | 931, dat în baza adresei nr. 3860 | 1931 înreg. la nr. 40005 | 931 a D-lui Judecător Sindic al Trib. Argeş la falimentul Petre Gh. Rădiţă a dispus scoaterea u vânzare cu licitaţie publică în pretoriul Trib. Argeş S. I-a averea imobilă falitului Petre Gh. Rădiţă compusă astfel.

1). Un teren loc de cultură în suprafaţă de două hectare şi 7345 m. p. vecin la răsărit cu ograda dala pomostul casei soţiei falitului, la apus cu terenul cumpărat de soţia lui Petre G. Rădiţă în 1917 de la Alexandru Stancu, la M. N. cu Hristea Marinică şi la M. Zi cu cu Anghel Vlădescu. 2). Un teren în suprafaţă de un hect. şi 9200 m. p. loc de cultură situat lângă poligonul de tir al regimentului 4 Argeş cu care se învecineşte în partea de M.-Zi, la Răs. cu Lina Petre Cănuţă la Apus cu Petre Ghiţă (azi C. Petrescu) şi la M. N. cu Anghel Vlădescu. 3). Un teren în suprafaţă de 4855 m. p. loc de cultură vecin la Răs. cu Alex Stanciu de care se separă pe drumul dela capul locurilor numit drumul satului la M.-Zi cu Hristea Marinică la Apus cu soţia lui Petre G. Rădiţă şi la M.-Noapte cu Alexandru Stanciu.

4). Un teren în suprafaţă de un hectar şi 903 m. p. situat în ambele părţi ale liniei ferate Piteşti C.-de-Argeş din care mai mult de jumătate semănat cu lucernă, o altă parte fâneţe iar partea mai mică pentru cultură, vecin la Răs. cu Ion Anghel şi la M.-Zi cu Din Teodorescu, Ştefan Teodorescu şi Ion Anghel, la Apus cu Din Teodorescu şi M.-N. cu C. Dumitrescu şi Stan Marinică.

5). Un teren numit în câmp. din cătunul Valea-Rea, în suprafaţă totală de cinci hectare şi 5980 m. p. din care 2030 m. p. din care 2030 m. ogradă cu pruni, două hectare şi 4495 m. p. loc de cultură. 5640 m. p. lăstari cu rezerve rari bătrâne un hect şi 570 m. p. lăstari fără rezerve şi un hect. şi 3245 m. p. fâneţe vecin la Răs. cu G. Costache şi Petre Costache la M.-Zi cu Jean Valjean, Ion Tiţa, Gh. Grigore Ene Onet Matei, la Apus cu Ion M. Zidaru şi Ilie Gheorghe şi la M.-Noapte cu Ilie G. Şerban, Ion Nicioiu, şi alţi. 6). Un teren din satul Grigoreşti în suprafaţă de un hectar şi 7475 m. p. din care un hectar şi 2970 m. p. loc de cultură şi pruni tineri de 20—25 ia: o. h. 4505 m. p. pădure vecin la Răs. cu Ilie Gheorghe la M.-Zi cu ulita satului, la Apus cu Gh. Apodu şi la M.-Noapte cu Anghel Fluturel 7). Un teren în valea cu puţul în suprafaţa de trei hectere şi 9105 m. p. teren cu fâneţe ogradă cu pruni şi patru cu lăstari, rezerve bătrâne rare vecin la Răsărit cu Jean Valjean şi Petre Grigore, la M.-Zi cu Al Grigore, la Apus cu Petre şi Al. Grigore, şi la M.-N, cu Gh. Fluturel şi Tiberie Cristescu. 8). Un teren numit la Zahara în suprafaţă de 2905 m. p. loc de fâneţe vecin la Răs. şi M.-Zi cu Petre Grigore iar la Apus şi M.-N. cu Al Grigore, de care se separă printr'un drum de trecere pe capul locurilor 9). A treia parte dintr'un teren loc de cultură în suprafaţă de două hectare şi 8480 m. p. faţa la şosea putând fi utilizat ca pomoaste loc de casă moştenire dela G. Sorescu situat în satul Meculeşti vecin la Răs. cu linia C F.R. Piteşti C.-de-Argeş, iar la M.-N. cu Hristea Sorescu şi Nuţa Ion Dincă la Apus cu şos. Piteşti C.-de Arg. şi la M.-Zi cu Gheorghe Costache cu clădirile după el. Toate aceste imobile sunt pământ rural situat în com. Găvana Pl. şi jud. Argeş. 10). a treia parte dintr'un teren cu pruni şi pădure situat în satul Glâmboc. com. Bascov Pl. Uda jud. Arg. în suprafaţă totală de circa trei hectari şi 8218 m. p. cau o treime de un hectar şi 2406 m. p. în indeviziune cu moştenitorii G. Sorescu, întregul teren situat în platoul de Sud Vest şi învecinat la Răs. cu Valea-Mierea, la M.-Zi cu Anghel Tricâ, Gh. D. Nicolae Anghel Piţurlea şi alţi, la Apus cu drumul viei, şi la M.-N. cu G. Sandu şi Dumitru Mihai.

Asupra acestei averi nu există alte sarcini decât cărţile de judecată cu nr. 62 | 930 şi 1737 | 929 de jud. Mixte Piteşti prin prin care Petre G. Rădiţă a fost obligat solidar cu alţi să plălui Ion B. Beu 90000 lei. Vânzarea şi adjudecarea susmenţionatei averi se va face în pretoriul Trib. Argeş S. I-a în ziua de (şaptesprezece) 17 Noemb. 1933 ora 13 din zi.

Licitaţia va începe pentru toate imobilele dela 604967 lei cum sa fixat de expert fiind evaluat imobilul N r. 1, la 82035 lei, imobilul Nr. 2, la 53760 lei imobilul Nr. 3, la 14565 lei, imobilul Nr. 4, la 37715 lei, imob. Nr. 5, la 139950 lei, imob. nr. 6, la 52425 lei, imob. nr. 7 la 97757 lei, imob. nr. 8, la 7262 lei, imob. nr. 9, la 24812 lei imob. nr. 10, la 99680 lei Sunt somaţi toţi aceia care vor pretinde vreun drept de chirie sau arendă de ipotecă sau privileg. ca mai 'nainte de termen. vânzărei să-şi arate pretenţiile lor trib. mai târziu nefiind ţinute în seamă.

Dos. Nr. 5916 | 931

Şef-Portărel,
D. A. POPESCU

Secretar, D. Rădulescu

— Vechiul —
ATELIER DE INCĂLŢAMINTE
IOAN NISTOR
S'a mutat cu începere de la 26 Octombrie crt. tot în str. Şerban Vodă la nr. 76, lângă Cinema „Lux“.

CINEMA „AQUILA“
prezintă în cursul acestei săptămâni sublimul film
Nu mai plânge BABY
Cu Maurice Chevalier

CINEMA MODERN
prezintă în cursul acestei
— săptămâni —
Un cântec străbate lumea
cu marele tenor al timpului
IOSEPH SCHMIDT

S'A PIERDUT
UN CAINE DE VANĂTOARE
POINTER-GERMAN pur sânge
Culoarea Roşie, pată albă la piept, semn în pulpa dreaptă piciorul dinapoi.
Găsitorul a se adresa contra recompensă, Str. D-na Bălaşa Nr. 45 la Tipografia Iotta.

Tip. „Liga Poporului“ I. Iotta—Piteşti

ANUL V. seria II Nr. 108 — 25 Noembrie 1933.

Presa

LA COLECTURA
GH. STANOIU
STR. SERBAN VODĂ 58
S'au pus în vânzare lozurile clasei a II-a a Loteriei de Stat. Deasemenea se găsesc în permanenţă ziarele şi revistele Româneşti, Germane, Franceze, Italiene, Ungare, etc. şi cele mai noui Jurnale de Modă.
Agenţie teatrală şi reprezentanţa Soc. de Asigurare „Dacia România“

Organ independent pentru apărarea intereselor argeşene
Director: VLAD FURTUNĂ
Redacţia şi Ad-ţia Ziarul „Presa“, Piteşti

Ion Trivale

Vineria trecută a fost dus la groapă, după 17 ani dela moarte, trupul regăsit al lui Ion Trivale. Mort cu capul pe mitralieră, în primele săptămâni ale războiului, în prima linie, în fruntea companiei pe care, sublocotenent, o comanda, omul acesta era destinat cărţilor, gândirii, vieţii interioare. Asta îi face moartea nu mai dureroasă — căci o viaţă de om este o viaţă de om — dar adâncită de un înţeles ce îi luminează de două ori mormântul lui de soldat.

Dintre toţi morţii de război ai franţei, umbra cea mai emoţionantă este a lui Alain Fournier. Dintre toţi morţii Germaniei, amintirea cea mai patetică este a lui Georg Trakl. Amândoi treceau pragul adolescenţei, amândoi îl treceau pe al morţii.

Soldat şi poet — sunt două vocaţii străine una de alta adverse aproape, dar pe culmi, în ceasurile mari, le uneşte pe amândouă un lucru, care s'ar chema eroism, dacă nu s'ar chema mai simplu: uitare de sine. Numai cine se uită pe sine este cu adevărat poet şi poate fi cu adevărat soldat.

Această dublă noblete, o salută neamurile în cultul deosebit al scriitorilor căzuţi pe front. Intre toate lumânările ce ard pentru sufletul morţilor, este una pentru aceşti morţi scumpi între toţi. Intre toate florile, este o floare pentru ei.

Această dublă noblete o salutau Vineria trecută, în Gara de Nord, ofiţerii şi soldaţii cari veniseră să prezinte armele amintirii lui Ion Trivale. Era salutul camarazilor de arme. Il aşteptam pe acela al camarazilor de scris. A lipsit.

Există o societate a scriitorilor. Nimeni nu s'a învrednicit să vie acolo, ca să se descopere în numele ei. Nici-un cuvânt, nici-un semn, nici o floare.

Ar fi numai o absenţă tristă, dacă ar fi cea dintâi. Dar numele lui Ion Trivale, scriitorul soldat, a şters cu ştiinţă sau fără ştiinţă, de ori unde ar fi trebuit să strălucească, pentru cinstea noastră a tuturor câţi ţinem un condei în mână. Când la Predeal s'a ridicat, acum trei ani, monumentul lui Mihail Săulescu, au fost pomeniţi acolo, în faţa Regelui, toţi scriitorii căzuţi în război. Ion Trivale a fost uitat. Uitare ce nu-l putea lovi pe el, cel din eternitate, căci glontele care îl lovise din faţă, anula pe totdeauna loviturile ce mai puteau veni din spate.

Adevărul este că Ion Trivale se chema, se chema pe numele lui de acasă, Iosif Netzler. Şi era evreu. Un evreu care trăise din plin drama spirituală a izolării lui şi gândise cu luciditate toate punctele lui de contact cu o cultură românească, în care se integra şi în slujba căreia aducea un spirit critic dintre cele mai precise şi mai pasionate. Marile lui studii publicate după 1910 în „Noua Revistă Română“ revin mereu asupra problemelor, pe care prezenţa lui pe acest pământ românesc le ridica într'o minte loială şi într'o inimă deschisă.

Câţiva ani mai târziu, Iosif Netzler verifica totala lui sinceritate, murind.

Crede cineva, are cineva stupiditatea de a crede că o uitare poate să suprime o moarte ?

Mihail Sebastian.

Mişcare în corpul pretorilor

Pe ziua de 15 Noemb. s'a făcut următoarea mişcare în corpul prim pretorilor :

d. Traian Teodorescu, prim pretorul plăşei Chipercenі, jud. Orhei, se mută la plasa Teleorman, Argeş. d. Nicolae Varabiev, prim pretorul plăşei Teleorman jud, Argeş, la plasa Chipercenі, jud. Orhei. d. Ioaniu prim pretorul plăşei Drăgăneşti, jud. Olt, se mută la plasa Argeş, jud. Argeş. d. Petruc Aurelian prim pretorul plăşei Argeş, jud. Argeş, se mută la plasa Oltul din acelaş judeţ. d. Ştefan Popovici, prim pretorul plăşei Oltul, jud. Argeş, se mută la plasa Drăgăneşti jud. Olt.

Cuvântul noului guvern către Ţară

D-l I. G. Duca, preşedintele consiliului de miniştrii, a rostit Marţi seara, următoarea cuvântare care a fost difuzată prin Radio.

„In clipa în care venim la cârma statului prin încrederea M. S. Regelui, ţiu să mă adresez ţării care în toate împrejurările hotărâtoare şi-a pus nădejdea în partidul naţional-liberal.

„Vremurile sunt deosebit de grele. O criză financiară, o criză de autoritate şi o criză morală zgudue astăzi ţara din temelii. Munca pe care suntem chemaţi să o înfăptuim este deci o muncă din cele mai anevoiase, dar totodată şi o muncă înălţătoare, de refacere naţională şi de definitivă consolidare a patriei întregite. Pornim la această muncă cu toată însufleţirea, cu tot patriotismul şi cu toată încrederea în forţele vii ale poporului român.

„Programul nostru în ceiace priveşte politica internă, ţara îl cunoaşte. L-am adus la cunoştinţa obştească, în toate amănuntele lui, acum câteva săptămâni. Ne vom strădui să-l îndeplinim.

„Iar în ceiace priveşte politica externă, vom continua politica inspirată de interesele permanente ale României şi care a fost urmată cu statornicie dela războiu încoace. Dealtminteri prezenţa în guvern a d-lui Titulescu este întru aceasta cea mai bună dovadă şi cea mai strălucită chezăşie.

„Faţă de greutăţile sarcinei, cerem ţării încredere şi sprijin.

Increderе să aibă în partidul care a ştiut să şi lege numele de cele mai de seamă şi cele mai glorioase înfăptuiri ale istoriei noastre contimporane.

„Sprijin, — fiindcă opera de refacere şi de consolidare naţională ce stă în faţa noastră nu poate fi îndeplinită numai de aceia cari sunt la cârma statului, Ea cere concursul tuturor cetăţenilor conştienţi şi al tuturor bunilor români.

„Mă adresez, deci, naţiunii întregi, ca pe toate tărâmurile fiecare în cercul lui de activitate să sprijine, într'un gând de înalt patriotism, străduinţele noastre, cari pururea vor purta pecetea cinstei şi a grijei bunului obştesc.

„Printr'o supremă sforţare naţională, cu toţi laolaltă să refacem în aceste vremuri turburi o Românie puternică, aşa cum au visat-o aceia cari s'au jertfit pentru înfăptuirea şi pentru întregirea ei“.

Instalarea noului Prefect de Argeş

In ziua de 18 Noembrie crt., a avut loc în sala de şedinţe a prefecturei de Argeş, instalarea d lui Ion Ghinescu avocat, însărcinat ca prefect al judeţului Argeş. Instalarea s'a făcut în prezenţa reprezentanţilor guvernului şi a fostului prefect d. Ionel Rădulescu, care şi a luat rămas bun de la funcţionarii prefecturei şi le-a mulţumit pentru sprijinul acordat în conducerea intereselor judeţului exprimându şi părerea de bine că în fruntea judeţului a venit un om cinstit care va munci căutând să continue realizările înfăptuite, până acum în acest judeţ.

D-l I. Ghinescu, a mulţumit d-lui Ionel Rădulescu pentru cuvintele frumoase ce i le a adus, şi a promis că va căuta să continue opera realizată de predecesorul s ă u, pentru promovarea intereselor acestui judeţ.

MIŞCARE în poliţia locală

In urma ordinului Ministerului de Interne, au fost detaşaţi din poliţia locală, pe 1 Decembrie următorii ofiţeri de poliţie :

Constantin Lipoveanu şeful siguranţei locale, comisarul-ajutor V. Petreanu şi Nicolescu comandantul gardienilor publici, la poliţia oraşului Odorheiu, iar comisarii Fl. Vănătoru şi Vişan, la poliţia oraşului Făl-ticeni, iar Zamfir la chestura municipiului Braşov.

Citiţi ziarul „Presa“

Anchetele noastre.

Găvana.... eterna poveste!

De ce fiscul nu-şi încasează impozitele? Muncitorii continuă să se agite pentrucă nu li se plătesc salariile. Cine este Isac Czludnowschy?

In câteva reportagii am demascat starea nenorocită în care se sbate muncitorii români dela industria textilă „Găvana" stare care a produs o vie consternare în rândurile opiniei publice, ţinând seamă de boicotul ce sistematic îl întrebuinţează contra elementului indigen, conducătorii acestei industrii.

De ce fiscul nu-şi încasează impozitele?

Ca la orice industrie importantă, casieria fabricei opreşte săptămânal din totalul general al plăţilor, impozitele cuvenite statului, şi care trebuesc vărsate oganelor fiscale, la epocite stabilite de comun acord. La Găvana însă acest procedeu este inexistent.

Fabrica nu numai că nu varsă impozitele pe care le opreşte anticipat la fiecare plată, dar a rămas să plătească fiscului circa 400000 lei în care intră şi o restanţă care a fost dată în debit Ad-ţiei financiare Argeş, de către Ministerul de finanţe, restanţă care provenea din impozitele pe cari le datora fiscului la percepţiile circ. fiscale din Bucureşti. Această restanţă datează cu câţiva ani în urmă, şi nu se ştie prin ce împrejurare n'a fost încasată. Cerem organelor fiscale a cerceta şi a dispune încasarea de urgenţă a impozitelor, ţinând seama că fabrica poate plăti şi impozitele aşa cum îşi permite luxul să aducă personal străin pe care îl plăteşte cu salarii des... de importante.

Muncitorii continuă să se agite.

Neplata salariilor pe câte 7—8 şi chiar 10 săptămâni, a atras revolta muncitorilor cari spoliaţi sistematic de un drept al lor, au început să se agite ameninţând cu greva în massă—cerând şi intervenţia camerei de muncă din localitate, unde se înregistrează zilnic asemenea reclamaţii, cu conţinut sfâşietor în cele mai multe cazuri reclamaţii cari în parte sunt soluţionate ... prin angajamentul fabricei de a le plăti restanţele, fie prin achitarea sumelor datorate.

Un nou caz de aceiaş speţă îl înregistrăm în persoana muncitoarei Simion Gherghina din com. Cornăţel-Argeş, care a reclamat camerei de muncă, că nu şi-a primit salariul pe timp de 9 săptămâni, şi fiindcă l'a cerut a fost pur şi simplu concediată.

Asemenea samavolnicii trebuesc să înceteze, suferinţele muncitorilor au întrecut marginile şi dacă organele de control din ministerul Muncii, nu iau măsuri la timp, muncitorii vor ştii să-şi facă singuri dreptate.

Cine este Isac Czludnowschy.

Pentruca opinia publică să ştie pentru ce muncitorii sunt speculaţi şi trataţi în mod ordinar, vom arăta cine este individul Isac Cziudnowschy — directorul fabricei, care nu are nici cultura nici pregătirea necesară, de a ştii să introducă principiile din marile industrii, cu privire la protegiuirea muncii şi a elementelor ei, aşa cum întâlnim la cealaltă industrie din localitate „Ţesătoria Română".

„BESTIA" aşa cum noi i-am semnalat faptele, s'a născut în ziua de 27 Fevruarie 1895 în oraşul Konstantinow—Polonia, a absolvit patru clase primare după care a încercat diferite meserii, vagabondând prin toată Polonia, reuşind să-şi aleagă meseria de maistru urzitor şi a venit în ţară cu paşaportul Nr. 87 | 929 prin punctul de frontieră Grigore Ghica-Vodă.

Prin ce împrejurare, nu putem ştii cum acest individ a ajuns directorul textilei „Găvana", unde îşi bate joc de tot ce este străin de *crezul* său, alături de cealaltă şleahtă de venetici în aceiaş situaţie, ba unii chiar foşti hamali cum este cazul casierului Moise Wodovos şi alţii şi cari deţin tot ce este mai important în această industrie.

—I.—

CAMPANIA ELECTORALA

Candidaţii alegerilor pentru CAMERA ŞI SENAT

In vederea alegerilor pentru Cameră şi Senat ce se vor efectua în cursul lunei Decembrie, s'au depus la Trib. Argeş, următoarele liste de candidaţi:

Guvernul (cameră) Honoriu Bănescu; ***(Senat) col. univ. şi restrâns,*** Iancu Purcăreanu.

Naţional-Ţărănişti ***(cameră)*** Arm. Călinescu; ***(senat) col. univ.***, Arm. Călinescu, ***(consilii)*** Ing. Bubi Priboianu.

Naţional-Agrar (Goga) ***(cameră)*** I. Constantinescu-Pion, N. Gorovei avocat, Ştefan Grigore propr., Petre Băltescu prunar, Gh. Canini inv., Alex. (Rică) Penescu comerciant.

(Senat) col. univ. D. Şerban, propr.

Georgiştii: Mihail Antonescu prof. universitar, Tică Popescu, avocat; Gh. Stănescu-Răteşti, Pr. Sorescu, Nic. Băbeanu, C. Dumitrescu-Titu.

Uniunea Agrară (C. Argetoianu) ***cameră***: Căp. Seltea, Ion Paraschivescu, Gh. M. Ionescu, Fl. Pănescu, Th. Dinescu, Nic. Jianu.

Lupiştii: Tudor Teodorescu-Branişte.

Garda de Fier ***(cameră)*** Pr. Duminică Ionescu, Traian Cotigă, I. Năsărău, Radu Mareş, N. Cristea, Alex. Frujină proprietar.

Radicali-Ţărănişti (Grigore Iunian) ***la cameră***: Dumitru A. Vlădescu, Const. Demetrian, M. Marinescu-Stoiceni.

L. A. N. C. ***(cameră)*** Diaconul Popescu-Mozăceni.

***

Complectarea listelor şi depunerea celorlalte liste de candidaţi, se primesc până la 18 Decembrie la Cameră şi 10 Dec. la Senat, după care listele rămân definitive.

...tru — au fost trimeşi 10 studenţi legionari—moldoveni cari vor face o intensă propagandă în judeţ, urmând ca alte două echipe, împreună cu „Rândunica" să continue propaganda în tot întinsul judeţului.

***

In celelalte partide deocamdată nu putem înregistra nimic. Liberalii-georgişti, mânioşi vor da o viguroasă replică guvernului.

STIRI POLITICE

Duminică dimineaţa a avut loc la sediul clubului partidului Naţional-Ţărănesc din localitate, adunarea delegaţiei permanente la care a participat şi d. Armand Călinescu şeful organizaţiei. D-sa a făcut un expozeu asupra situaţiei politice actuale şi a arătat între altele că guvernul Vaida ***s'a retras dela conducerea ţării, pentru că i s'a impus să ia măsuri în contra curentelor extremiste, măsuri de aşa manieră, încât guvernul nu a acceptat să-şi asume o asemenea răspundere.***

S'a discutat apoi şi s'a desemnat candidaturile în alegerile actuale, luându-se măsuri pentru propagandă şi eventualele ingerinţe electorale.

Diaconul Popescu-Mozăceni şeful grupării L. A. N. C. din localitate, însoţit de d. doctor Ovid Maniţiu a convocat la sediul clubului pe membrii organizaţiei în vederea depunerei listei de candidaţi, luându-se şi dispoziţiuni pentru propapanda electorală care se va face de către studenţii şi studententele din tineretul cuzist, împreună cu delegaţii centrului, cari sunt pe cale de a sosi în localitate,

Deasemenea s'au luat măsuri şi s'au dat instrucţiuni, în caz de represalii din partea guvernului.

Pr. Duminică Ionescu şeful grupării Gărzii de Fier, însoţit de legionarii Traian Cotigă şi Ing. Popescu, dela centru, au avut o lungă consfătuire la locuinţa legionarului Totoş Nicolescu, cu şefii de cuiburi, în vederea campaniei electorale, desemnându-se lista candidaţilor cari vor lupta în alegeri şi luându-se măsuri de propagandă.

Deasemenea dela cen...

TRIB. JUDEŢUL ARGEŞ S.-a

Afipt Nr.6590

D-lui judecător Sindic al Trib. Argeş la falimentul Anghilina Deaconescu declarată în stare de faliment prin sentinţa comercială a Trib. Argeş S.I-a cerut cu adresa Nr.3667 | 931 adresată D-lui Prim-Preşedinte al Trib. Argeş S. I-a şi înreg. la Nr. 38797 | 931 ca averea imobilă a susnumitei falite falite să fie scoasă în vânzare cu licitaţie publică în pretoriul Trib. Argeş S. I-a şi acest trib. admiţând cererea prin jurnalul Nr. 11231 | 931 a încuviinţat a se vinde cu licitaţie publică în pretoriul Trib. Argeş S. I-a averea imobilă a susnumitei falite compusă astfel;

1) Una bucată de pământ moştenesc situată în oraşul Piteşti str. Mihai-Viteazu Nr. 12 Pl. Uda jud. Argeş, lată de opt metri şi lungă de zece metri învecinată la răs. cu strada Mihai-Viteazu, la Ap. cu proprietatea Lache Florescu fost M. Zinovici la M.-Zi cu Mariţa P. Marinescu şi la M.-N. cu Iancu Anastasescu pe care se află construită una casă de zid şi învelită cu tablă de fier cu două camere de locuit cu un mic antreu şi una bucătărie.

Asupra acestei averi nu exis... nici un fel de sarcini.

Vânzarea şi adjudecarea susmenţionatei averi se va face în pretoriul Trib. Argeş S. I-a în ziua de 8 Decembrie 1933 ora 12 din zi. Licitaţia va începe dela 24800 lei fixată de expert. Sunt somaţi toţi aceia care vor pretinde vre'un drept de chirie sau arendă de ipotecă sau privilegiu ca mai 'nainte de termenul vânzărei să-şi arat. pretenţiile lor tribunalului că mai târziu nu sunt ţinute în seamă.

Dos. Nr. 5631 | 931.

Demisia Preşedintelui Camerei Agricole

D. avocat Spirică Emanoil preşedintele Camerei Agricole din localitate, demisionând, s'a numit o comisie interimară având ca preşedinte pe d. avocat Romică Teodorescu iar ca membri Matei Ghica Cantacuzino şi Nicu Bogdan.

INFORMATIUNI -- DIVERSE

D-l Nicu Ioanid şeful poliţiei locale a fost detaşat la inspectoratul poliţiei Bucureşti, iar în locul d-sale a fost adus comisarul Gutter dela poliţia oraşului Pucioasa.

D-l Mişu Ştefănescu-Goangă, a fost delegat ca primar al oraşului Curtea-de-Argeş, iar d-l Nicu Popescu ca ajutor de primar.

D-l Nicu Gheorghiu a fost numit şef al poliţiei oraşului Curtea-de-Argeş.

D-l Radu Vâlsănescu doctor în drept dela Paris şi fiul distinsului nostru concetăţean d-l avocat Vasile Vâlsănescu, a fost numit director de Cabinet pe lângă d-l Ministru de finanţe Dinu Brătianu.

D-l Ştefan Tatomirescu profesor din localitate, a fost numit director al liceului Brătianu în locul d-lui C. Vieroşanu ... rechemat la catedră.

D-l Al. Mârscoci a fost numit director al şcoalei elementare şi superioare de Comerţ din localitate.

D-l I. Petruc prim pretor al plăsii Argeş a fost mutat în aceiaş calitate la plasa Jiblea.

Intr'un cerc intim a avut loc Duminică în com. Jiblea-Argeş, căsătoria religioasă a prietenului nostru d-l Fănică Cuprianu învăţător cu simpatica d-şoară Lucreţia Popescu fiica d-lui Ghica Popescu pensionar din com. Muşeteşti-Argeş, fost revizor şcolar al judeţului. Nuni au fost d-l Dr. C. Angelescu ministru al Instrucţiunii publice şi d-na şi d-l Honoriu Bănescu avocat.

D-l Alex. Batist profesor din localitate, a fost numit inspector general al învăţământului secundar.

D-l Inginer Roman a fost numit director general al regionalei C. A. P. S. din C.-de-Argeş.

In personalul poliţiei locale se vor produce mari schimbări.

Confratele „Curentul Nou" din Buzău, reproduce în editorialul său din săptămâna trecută, articolul directorului nostru „Curentele de Dreapta" apărut în numărul 106 | 1933.

Camera de comerţ şi industrie aduce la cunoştinţa comercianţilor de ceriale şi agricultorilor că pe ziua de 15 Noembrie a. c. a luat fiinţă în comuna Costeşti Argeş oborul de cereale pe baza aprobării date de către ministerul industriei şi comerţului.

Comunele ce cad în raza acestui obor sunt: Costeşti, Broşteni, Podul Broşteni, Suseni, Cerşani, Ţuţuleşti, Serbăneşti, Gligânul de sus, Gliganu de jos, Roçiu, Negraşi, Bârlogu, Sârboeni, Ioneşti Vulpeşti, Cornăţelu, Deagurile, Recea, Isvoru, de Sus, Isvoru de Jos, Ungheni, Humele, Găujeani, Buzoeşti, Băseni, Stârci Silişteni, Săpata, de Sus Săpata de jos, Cerbu, Lunca Corbului, Mârghia, Pădureţi şi Fâlfani.

— **D-ni Ghica Popescu fost revizor şcolar şi Gh. T. Păuna învăţător au fost numiţi rovizori şcolari ai judeţului Argeş.**

— d. Cosma Bucătaru avocat din localitate a fost numit director al Prefecturi de Argeş în locul d-lui Ştefan Antoniu.

— Toţi primari şi ajutori de primari Naţional-Ţărănişti au fost suspendaţi până la terminarea anchetări gestiuni, numindu-se în locul lor consilieri comunali guvernamentali.

— **Organizaţia liberală Georgistă din localitate a exclus din cadrele ei pe d-ni Nicolae Brânzău şi C-tin Mănescu cari s'au făcut vinovaţi de acte de indisciplinăgravă aduse organizaţiei.**

— In ziua de 19 Noembrie crt. d, Petre Stegărescu Inspector sef al regiónalei Muncii Târgovişte şi Ploeşti, a sosit în localitate unde a cercetat activitatea instituţiunilor pendinte de ministerul Muncii, făcând cu această ocazie şi un drastic control asupra străinilor ce lucrează la fabrica textilă Găvana. D-sa a inspectat apoi oficiul public de plasare şi camera de muncă, fiind însoţit de d-ni Locot Jean Udrişteanu cu care s'a întreţinut asupra localului din str. Brătianu propus pentru a se deschide căminul de ucenici, Traian Novacovici şi N-lae Vişoiu de la camera de muncă cari i-au dat explicaţiunile necesare în legătură cu activitatea camerei şi doleanţele membrilor ei înregistrate de biroul camerei.

De cele constatate d-sa a făcut un raport pe care la înaintat Ministerului muncii.

— Ministerul de finanţe a dispus prelungirea termenului pentru bonificarea de 5 la sută până la 15 Decembrie crt.

Este vorba de reducerea ce se acordă contribuabililor cari îşi plătesc inpozitele la zi.

— Din partea Cercului Comercial şi Industrial din localitate, au participat la congresul general al Cercurilor Comerciale din întreaga ţară care a avut loc la Bucureşti la 19 Noembrie crt. d-ni Iorgu Zănescu, Oprea Popescu şi Marin Constantinescu.

d. Iorgu Zănescu, a ridicat chestiunea desfinţări voiajorilor ambulanţi, care constitue un pericol pentru comerţul stabil şi a cerut respectarea repausului duminical.

d. Oprea Popescu ca delegat din partea tuturor categoriilor de comercianţi a cerut.

1) Desfinţarea registrului special la brutării 2) Desfinţarea taxelor pe brevete şi aplicarea la locul de producţie. 3) Modificarea impozitelor de stat şi comună 4) In comisiunile de impunere să se desemneze comercianţi care să aibe vot deliberativ. 5) Libertatea complectă a comerţului şi industrii. 6) Restabilirea creditului, şi alte doleanţe care fac ecoul tuturor categoriilor de comercianţi şi industriaşi.

— d. Ionel Naumescu, cunoscutul fruntaş al baroului local a fost numit primar al oraşului în locul d-lui C-tin Rătescu demisionat, şi d. C-tin Dan ajutor de primar.

— *Colaboratorii ziarului sunt rugaţi a ne trimete articole pentru* **numărul festiv** *precum şi câte un clişeu personal cel mai târziu până* **la 15 Decembrie 1933.**

— **In ziua de 29 Noembrie crt., a venit spre judecare înaintea Tribunalului Argeş s. I-a procesul intentat ziarului nostru de către Fabrica textilă „Găvana". S'au audiat martorii prezenţi, iar pentru cei lipsă s'a dat un nou termen de judecată la 28 Februarie 1934.**

Din partea ziarului au pledat d-nii avocaţi Nicolae Gorovei şi Ghiţă Georgescu; două figuri proeminente ale baroului local.

Ca urmare la campania susţinută în ziarul nostru cu privire la activitatea pretinsului profesor şi maestru Sebastia Buiculescu dela Şcoala de Arte şi Meserii din localitate, Ministerul Instrucţiunei Publice, a dispus distituirea sa din toate şcoalele profesionale pendinte de minister, întrucât s'a făcut vinovat de fals în acte publice, inducând ministerul în eroare prezentând o diplomă falsă pe baza căreia a obţinut numirea în învăţământ.

Salutăm cu satisfacţie decizia ministerului şi înscriem un nou succes realizat pe răbojul nostru.

— **Inaintea Tribunalului Argeş s. II-a, în complectul d-lui Alex. Mielcescu judecător de şedinţă cu grad de Consilier de Curte, asistat de d-l Victor Lehrer judecător-preşedinte, şi d-l C. Dan reprezentant al Ministerului public, a venit spre judecare în ziua de 29 Noembrie crt., procesul de calomnie prin presă intentat ziarului nostru de către individul Sebastian Buiculescu dela Şcoala de Arte şi Meserii, pentru o serie de articole apărute în ziar.**

In urma probelor aduse în instanţă şi a conclusiunilor puse de către d-l avocat N. Gorovei, tribunalul după o scurtă deliberare a adus un verdict de achitare, găsind întemeiate cele relatate de noi în ziar.

Primăria com Urb. Piteşti

PUBLICAŢIUNI

Se publică spre cunoştinţa amatorilor că în ziua de 14 Decembrie 1933, ora 10 dim. se va ţine licitaţie în localul acestei primării conform legei comptabilităţei publice, pentru:

1) Inchirierea unui teren de 2 | 2 m. p., depe piaţa oraşului, viz-a-viz de tutungeria Chiriţă.

2) Inchirierea idem a unui teren de 2 | 2 m. p. depe piaţa Episcopii a oraşului Nr. 2 despre şcoala Profesională, alături de M. Gh. Dinescu.

Inchirierea acestor terenuri se face pe termen de un an, dela data faceri contractului, pentru vândut bragă, chiriaşul având voe a avea un cărucior, care se ridica la ora 12 din zi.

Nr. 13274
21 Noembrie 1933

Se publică spre cunoştinţa amatorilor, că în ziua de 14 Decembrie 1923 ora 10 dimineaţa, se va ţine a 2-a licitaţie, în localul acestei primării, cu oferte închise şi sigilate, fără drept de supra oferte, conform legei contabilităţei publice pentru închirierea terenului şi depozitului de vândut benzină din piaţa orasului, în următoarele condiţiuni şi anume.

1) Inchirierea se face pe termen de 5 ani dela data facerei contractului, până la 1 Februarie 1938,

2) Chiriaşul care va lua cu chirie acest depozit, afară de chiria oferită, va plăti şi costul acestei instalaţii de lei 147.541 înainte iar la expirarea termenului de contractare arătat mai sus, instalaţia va rămâne proprietatea comunei.

3) Actualul chiriaş Gh. Lăzărescu, va putea licita în condiţiunile din decizia Consiliului Comunal dela 8 Octombrie 1933.

Nr. 13935
21 Noembrie 1933

Primar, C-TIN RATESCU.
Secretar General
Gh. M. Georgescu.

Ziarul „Presa" încheind la finele anului acesta *5 ani de existență locală,* **își serbează acest eveniment într'un număr festiv care va apare cu câteva zile înainte de Crăciun.**

Acest număr va oglindi întreaga activitate a județului sub toate raporturile și va cuprinde articole semnate de reprezentanți diferitelor categorii sociale. Tipărit în două culori și într'un număr de 3000 exemplare, *numărul festiv* **va aduce cea mai eficace reclamă, magazinelor și întreprinderilor industriale din localitate și regiune.**

Cei ce doresc să-și ocupe spațiu pentru reclame, sunt rugați a ne comunica cel mai târziu până la *15 Decembrie 1933.*

Parastasul dela Florica

Pomenirea lui Ion I. C. Brătianu și Vintilă Brătianu

Cu prilejul împlinirii a șase ani dela încetarea din viață a lui Ion C. Brătianu și trei ani dela moartea lui Vintilă Brătianu, s'a oficiat Sâmbătă 25 Noembrie la orele 10 jum., un serviciu divin în capela de la Florica.

Serviciul divin a fost oficiat de păr. Marin Preoțescu din Pitești, asistat de preoții parohi Dumitru Croitoru și Alexandru Tănăsescu.

La această pioasă solemnitate, au fost de față doamnele Eliza Brătianu, Lia Brătianu, d-nii Dinu Brătianu ministrul finanțelor, doamnele Sabina Cantacuzino, Sarmiza Alimănești eanu d-nii Constantin Brătianu, dr. I. Costinescu, Alexandru și Vasile Alimănești eanu, d-na și d-l I. Niculescu-Dorobanțu, d-nii inginer Dimitrie Alimănești eanu, doamna și d. Bals, d-nii Duca președintele consiliului de miniștrii, Al. Lapedatu ministru de stat, C. D. Dimitriu ministrul muncii, Tancred Constantinescu V. P. Sassu, General Popescu-Sanitaru, foști miniștrii, Al. Popescu-Necșești, dr. I. Manolescu-Strunga, subsecretari de stat, arhitect P. Antonescu, Gh. Fotino, T. Dan, Const. Stătescu prof. universitar, C. I. Băicoianu, Al Otulescu, generali Radu Rosetti, Mihăescu, Rădulescu, Ștefănescu, d-nii colonel M. Iordăchescu și Oroveanu din partea ministerului apărării nationale, Em. Dan, Ion Plessia, Gheorghe și Alexandru Crețeanu, Ion Purcăreanu, P. Trifu, Puiu Angelescu, I. D. Clinceanu, N. Pillat, Șt. Bellu, C. Opran, Petre Moldovanu, Const. Malcoci, d-na Rasidescu, M. Rămniceanu, Gh. Corbescu. Al. și Paul Alexandrescu, gen. Lișcu, Honoriu Bănescu, V. Vâlsănescu, frații Gussi, I. Ghinescu, prefectul jud. Argeș, Nae Ioanicescu, col. Calotescu, Mocanu fost deputat, Cornel Dumitrescu, Gritter, Șt. Marinescu, Mocanu, R. Berechet, etc.

A mai participat la această solemnitate și o imensă mulțime de săteni.

d. Duca, președintele consiliului de miniștri, a depus o coroană de flori naturale, în cripta în care repauzează Ion I. C. Brătianu și Vintilă Brătianu, iar d-nii miniștri Al. Lapedatu, C. D. Dimitriu și d-nii subsecretari de stat I. Manolescu-Strunga, Al. Popescu-Necșești, jerbe de flori.

După terminarea serviciului religios, întreaga asistență a trecut la castelul dela Florica unde s'a servit un praznic.

Act de mulțumire

Subsemnatul ION GH. ȚULUCA, comerciant din localitate, aduc pe această cale vii mele mulțumiri d-lui doctor Nelepcu, medic chirurg al Spitalului Brătianu, pentru îngrijirea părintească și deosebita atenție, ce mi-a acordat-o la operația la care am fost supus, în urma căreia astăzi mă aflu pe deplin sănătos.

Plătiți Abonamentul

Domnule Președinte,

Sprijinindu-mă pe dispozițiunile art. 47 din legea asupra concordatului preventiv, vă rog să binevoiți a-mi acorda un termen până în un an, cu începere de azi pentru a putea plăti restul de lei 81.805 ce mai datorez din suma de lei 1.278.251 lei conform sentinței de concordat cu Nr. 305 din 14 Noembrie 1930.

In curs de trei ani, am achitat din datorie lei 1196446 rămânând numai 81805 lei, pe care din cauza vremurilor grele nu i-am putut achita.

Am făcut sforțări mari în tot acest interval de timp ca să pot achita în întregime pe creditori, mi-a fost însă peste putință.

Situațiunea mea de astăzi, garantează mai mult de cât suficient suma ce mai am de plătit.

In rezolvarea cererei mele în primul rând, vă rog să fixați un termen, iar în al doilea rând să dispuneți afișarea prezentei în termenul prevăzut de lege, la Camera de Comerț, la Ușa Tribunalului și într'o gazetă locală.

Se va cita și comisiunea de creditori.

Depun un bilanț, situațiunea creditorilor și inventar pentru mărfuri.

Cu stimă,
Ion M. Rădulescu,
din Pitești strada Șerban Vodă 121.

Domnului Președinte al Tribunalului Argeș secț. II-a

Primăria com. urb. Pitești
Serv. Administrativ

PUBLICAȚII

Se publică spre cunoștința amatorilor, că în ziua de 14 Decembrie 1933, ora 10 dimineața, se va ține a 2-a licitație, în localul acestei Primării, cu termen de urgență, cu oferte închise și sigilate, fără drept de supra oferte, conform legei contabilității publice, pentru darea în antrepriză a lucrărei de asigurare piciorului digului de apărare contra apelor râului Argeș situat pe malul drept, sectorul din dreptul stradei Sf. Vineri din Oraș, în sumă de lei 8500.

Nr. 13936
21 Noembrie 1933

Se publică spre cunoștința amatorilor ca în ziua de 5 Decembrie 1933 ora 10 dim. se va ține licitație în localul acestei primării, cu oferte închise și sigilate fără drept de supra oferte, conform legei comptabilității publice pentru.

1) Pentru închirierea terenului de 1 1/2 m. p., pe 2 m. p.din piața orașului, colț viz-a-viz de școala profesională de fete, pentru vinderea de limonată fost închiriat d-lui G. Dinescu zis Tigvă.

Inchirierea se face pe termen de 3 ani, cu începere dela 1 Noembrie 1933, și chiriașul având voie a instala pe acest teren una gheretă sistematică pentru vândut limonată.

2) Pentru închirierea closetului ce comuna are în piața orașului, și una magazie mică de sub scară, pe termen de 3 ani, dela data închirierei.

Chiriașul are dreptul a încasa în folosul său, pentru cei ce se servesc de closet o taxă de 0,50 bani. find obligat a ține cea mai mare curățenie.

Nr. 12918
13 Noembrie 1933

Se publică spre cunoștința amatorilor că în ziua de 14 Decembrie 1933, ora 10 dim se va ține a 4-a licitație în localul acestei primării, conform legei comptabilității publice pentru.

1) Utilizarea trotuarului stradei în fața depozitului de petrol al d-lui Ilie Bărbulescu din oraș, strada Maior Ginrescu Nr. 17 pe termen de 3 ani.

2) Pentru închirierea terenului ce are primăria în oraș, la zăvoiul de lângă linia C. F. R. Pitești,-Curtea de Argeș, la podul cel mare, 250 m. p., fost închiriat d-nei Maria Hera pe termen de 3 ani.

3) Pentru ... rea unui teren în supr... de 551 m. p. și 0.7 cm. proprietatea comunei din oraș, strada Viilor, fost închiriat d-lui Niță Stănăiloiu și Iosif Mușetescu pe termen de 3 ani.

Concurenții vor fi însoțiți de garanția legală.

Licitațiile se vor ține în conformitate cu art. 88-110 din legea comptabilității publice, regulamentul oficiului central de licitații și normele publicate în Monitorul oficial Nr. 126 din 4 Iunie 1931.

Primar, Const. Rătescu

Secretar General,

Gh. M. Georgescu

Figuri politice.

d. NICOLAE GOROVEI
AVOCAT

Candidat al II-lea pe lista partidului Național-Agrar pentru alegerile la Cameră. — Figură proeminentă a baroului de Argeș, d-sa se bucură de o largă popularitate în rândurile țărănimii.

Cabinetul Dentar
Horst Richter
anunță publicul Piteștean că
S'A MUTAT
dela SF. DUMITRU, în
— localul propriu din —
Str. D-na Bălașa, 45
(peste drum de Biserica
— Sf. Nicolae.) —
Orele de consultație: 9-12 2-6.

In momentul când punem ziarul sub presă, s'a mai depus la tribunalul local, lista *„Blocului Cetățenesc"* (Grigore Fortu) cu următorii candidați (cameră): V. Stoicănescu avocat Buc., Prof. I. Oncica, I. V. Comănescu contabil, C-tin Staver farmacist. C-tin Ionescu, pensionar, și Tudor Oprescu, funcț. comercial.

Tip. „Liga Poporului" I. Iotta—Pitești

ANU V.—seria II. Nr. 109-110
NUMAR DE CRACIUN
8 PAGINI 4 LEI.
Duminică 24 Decembrie 1933

Presa

Organ independent pentru apărarea intereselor argeșene
Director VLAD FURTUNĂ
Redacția și Ad-ția Ziarul „Presa", Pitești

RUGĂM VIZITAȚI
Vechiul și cunoscutul Salon de
Frizerie și Coafură de Dame
P. VASILESCU
Str. Șerban-Vodă 54
Aranjat de lucrători specialiști în această branșe, servește conștincios și cu prețuri reduse.

Gânduri fără de păcat

In vremea aceea, a ieșit o poruncă dela Cezar August, să se înscrie toată lumea din împărăție, fie care în cetatea lui. Iosif a plecat împreună cu Maria, dela Nazaret, în cetatea lui David numită Betleem. Pe când erau ei acolo, s'a împlinit vremea când trebuia să nască Maria.....

Așa scrie, în cartea care n'a ars la Costești, apostolul Luca.

Tatăl și-a trimes Fiul întrupat într'un lut omenesc, pentru ca să transmită lumii învățăturile și vrerile sale. Dacă fiul s'ar fi prezentat omenirii ca o ființă pur spirituală și divină, însușirile sale, n'ar fi impresionat pe nimeni. Dumnezeu a dat lumii un *Om* în carne și oase cu simțirile și trebuințele lui, născut și crescut ca toți ceilalți, dintr'o familie mediocră și săracă, tocmai ca să arate că ființa umană, așa cum a fost creată, are putință să lupte cu succes contra păcatului de orice natură. Prin fața lui au trecut, dela Magdalena, până la îndemnurile depe munte toate ispitele diavolului. Rând pe rând, acestе ademeniri îmbietoare au fost călcate de el, în picioare. Care om, în locul lui Isus, n'ar fi fost încercat de gândul fugii, când legionarii înconjurau grădina Ghetsimanii?

Un moment omul vechi, copleșise făptura apostolului Petru. Cu o mustrare blândă, Isus a lipit la loc urechea legionarului și-a plecat ca un mielușel între lupi, pe cărările muntelui. In fața Anei și-a Caiafei, cine n'ar fi încercat să se apere, s'au să făgăduiască când alături pândea pedeapsa cu moartea? Cine n'ar fi protestat când a fost scuipat, pălmuit și batjocorit? El atunci, biruindu-se pe sine însuși, a binecuvântat, ridicând ochi la cer...

De-atunci s'a depănat multă vreme, iar doctrina iubirii lui fără margini, a trecut prin multe transformări. Ce-a mai rămas azi din jertfa *nașterii lui? Un nume,* pe care zilnic *îl necinstim* și o *amintire* pe care minut de minut, *o pătăm* cu păcatele noastre *creștinești.*

Apostolul nostru a devenit *o meserie,* nu pentru apostolat, ci pentru *altceva...* Mergem la biserică ascultăm *slujba* cu gândul aiurea și venim acasă toți păgâni. Și iar mergem și după aceia *iarăși mințim, iarăși dușmănim și iarăși înșelăm,* ca mai nainte. Ne naștem în numele Domnului, murim tot în numele lui, dar trăim în numele *altcuiva...*, Iată ce-a rămas din creștinismul de altădată. Sfintele aduceri aminte în loc să fie timp de reculegere, aduce acum ca un teatru demodat, pentru desfătările mai mult ale trupului, decât ale sufletului....

Și totuși e noaptea sfântă. In depărtări se aud glasuri de colindători. Steaua iar s'a aprins pe cer și magii acum au pornit..... Doamne, nu ni-L mai trimete că iar îl răstignim!.....

Gh. Enescu-Bughea

Preschimbarea biletelor de una mie lei

Banca Națională a României aduce la cunoștința generală că termenul pentru preschimbarea biletelor de 1000 lei tip vechi a fost prelungit până la 31 Ianuarie 1934.

Posesorii acestor bilete vor continua să se prezinte pentru preschimbare la toate sucursalele și agențiile sale din provincie.

Direcțiunea ziarului mulțumește abonaților, colaboratorilor și tuturor susținătorilor acestei gazete pentru sprijinul acordat și urează cu ocazia Sfintelor Sărbători ale Crăciunului belșug sănătate și voe bună.

Scrisoare deschisa lui Moș Craciun

Te-ai coborât din înălțimile tale cu sacul încărcat cu jucării, anul acesta ca și în toți anii.

E ziua Ta. Lumea creștină astăzi te sărbătorește, înalță imnuri de slavă, mulțumind Domnului că le-a ajutat să te vadă iarăși sosit.

Impărțit-ai la toți jucării din plinul tău sac? Impărțit-ai la mulți jucăria speranței și a fericirei? Darurile tale ne vor bucura mai mult ca acelea ce ni le-a adus în anul ce pleacă odată cu venirea Ta?

—De ce, strănepot al strănepoților mei? vei roși tu cu sprâncenile ridicate în semn de indignare!

Am tot respectul pentru bătrânețele tale Moș Crăciune, dar zău, ai fost un an cu ghinion. Nu te hulesc, și dacă nu mă crezi pe mine, cari m'ai lăsat să umblu în luna Decembrie în „pardesiu" și acela de împrumutat și dacă mă crezi răutăcios, întreabă pe ori și cine; întreabă pe toți acei ce poartă în spinare o părticică din greutatea anilor tăi.

Te rog însă, Moș Crăciune, să nu-i întrebi pe cei ce au plecat eri dela putere sau pe cei ce ne guvernează astăzi.

Poate lor să le fi mers mai bine; sau poate din spirit de delicatețe să-ți ascundă adevărul.

Cu ochi pe jumătate închiși priveștí în urmă anul ce s'a scurs. Oprește-te la fiecare fapt și te vei convinge că nu apăr numai cauza bietului meu „pardesiu" și simfonia vagneriană a mațelor ce s'au încurcat din cauza nemâncări.

Dacă ochii tăi sunt—slăbiți de vreme și nu pot privi puțin în urmă —ai noștri au fost atât de impresionați încât imaginea celor petrecute ne joacă în fața ochilor și ne obsedează încă mintea.

—Ce folos că ai dat belșug în bucate, dacă ai făcut să se vândă cu 1 leu Kgr. de orz îndatorând pe bietul țăran cu 2000 lei la hectar.

—Privește zecile de mii de «șomeri» ai crizei ce ai întins-o ca o molimă peste țară.

—Tragedia celor flămânzi nu te convinge? Mai port încă respectul bătrâneților tale ca să-ți mai înșir încă efectul darurilor din anul ce-a trecut.

Ai fost un an ghinionist, Moș Crăciune și toate ghinioanele tale s'au spart în capul nostru.

Că-ai fost un an cu ghinion o dovedești și în ultimele tale zile ce le mai trăești. In loc ca cetățeanul să muște în tihnă din cozonacul de Crăciun trebuie să muște mai întâi din plăcerile campaniei electorale.

Firea omului iartă și și uită repede. Incercarea Ta încă nu ne-a disperat.

Plin de speranțe în tine, năzuim ca anul acesta să nea duci zile mai frumoase și îți făgăduim că vom depune tot concursul nostru pentru ca darurile să aibă un efect mai fericit spre mulțumirea ta, bucuria inimilor noastre greu încercate.

„La mulți ani Moș Crăciune"

Aurel Gluckus

Școala Poporului

Din când în când gazetele și partidele politice se ocupă de școala poporului și de slujitorii ei. Atențiunea trecătoare se datorește numai faptului de a-și recruta partizani și agenți electorali, cu orice preț.

In bună parte au reușit. Invățătorii, ca unii ce locuesc în mijlocul poporului,— care *trebue* să voteze orbește — au fost cei dintâi slujitori ai școalei, împotriva cărora s'au îndreptat atacurile și ademenirile; iar ei; ca mielușeii, s'au pretat cu foarte multă ușurință.

Odată înrolați politicește, au luptat sincer și dezinteresat, ridicând la demnități politice, oameni cari nu aveau nimic comun cu poporul: nici naștere, nici avere, nici suferință. Atât de mult s'au avântat în luptă încât au uitat și axioma că *poporul nu poate fi reprezentat și slujit decât de cei ridicați din mijlocul lui.*

Greșeala aceasta le-a fost fatală. Stârpiturile politice, după ce s'au servit de ei, a trecut peste capul lor și s'au adresat direct *„poporului suveran"* și prin demagogie au exaltat cele mai josnice simțuri.

Poporul adulat a început să devină pretențios până la absurd.

Intre multe pretenții-uni a fost și *desființarea obligativității școlare.* Și au reușit.

Ultima guvernare a făcut o greșală. Populația școlară între 7 — 12 ani a fost redusă cu o treime, iar cursurile complimentare *desființate.*

Dacă ar fi avut măcar curajul să modifice legea învățământului din 1924 n'am fi avut nimic de zis: dar să suspende amenzile a fost curată batjocură și nu s'a urmărit altceva decât compromiterea în-

vățătorilor în fața sătenilor.

Ce autoritate mai avea învățătorul când părintele amendat îi rădea în față:

„Ce credea-i că poți face D-le Învățător? Văzuși că eși ca noi? Nu-ți spuneam eu?

In loc să se recunoască că s'a desorganizat învățământul primar, desființând obligativitatea, fostul ministru al Instrucțiunii a avut naivitatea sau ipocrizia să susțină într'un congres că dacă învățătorii și-ar face datoria n'ar mai fi nevoe de amenzi școlare. Bine a răspuns un coleg că, obligativitatea învățământului primar e tot una cu obligativitatea serviciului militar. Să poftească ofițerii unui regiment prin sate, să convingă pe tineri să vină la armată de voe bună!

Să aibă darul și însuflețirea lui Cristos și nu știu dacă ar determina unul la mie. Acelaș lucru și cu noi.

Ca să fie școală, în înțelesul frumos și adevărat al cuvântului trebuesc trei elemente: local, slujitori, bunăvoință și înțelegere din partea părinților.

Localuri, de bine de rău sunt. S'au făcut acum câțiva ani, cu sacrificii enorme, de către stat și locuitori. Slujitori sunt prea destui; pregătire și conștiință au. Bunăvoință și înțelegere din partea sătenilor nu există.

Votul universal, dar mai ales demagogia străinilor de interesele poporului au desființat școala.

Până când nu se va pune ordine în învățământ, cât timp obligativitatea nu se va aplica și cât învățătorii *vor fi siliți* să facă politica tuturor veneticilor, nu vedem îndreptare.

Și cu cât se va întârzia mai mult cu atât se va adânci și poporul acesta va fi împins să robească altor neamuri.

M. I. Marinescu-Stoicani

Cabinetul Dentar
Horst Richter
anunță publicul Piteștean că
S'A MUTAT
dela SF. DUMITRU, în
— localul propriu din —
Str. D-na Bălașa, 45
(peste drum de Biserica
— Sf. Nicolae.) —
Orele de consultație: 9-12 2-6.

De Sf. Sărbători
—: RUGĂM VIZITAȚI :—
Magazinul Eftimie Ionescu fiu
STRADA ȘERBAN-VODĂ Nr. 68
(vis-a-vis de Biserica Sf. Nicolae)
Bine asortat cu toate articolele de coloniale delicatese. Făină de Botoșani, Drojdie de Bere, zilnic proaspătă, Vinuri naturale din Podgoriile Drăgășani și Odobești Pelin profir, Tuică de Mușcel
Toate articolele aci menționate de calități excelente și la prețuri eftine ce desfid orice concurență

Alegerea noului Primar al Orașului

In ziua de 8 Decembrie crt., a avut loc în sala de ședințe a primăriei, convocarea consiliului comunal al orașului, pentru alegerea primarului, ajutorului de primar și a delegației permanente, la care a participat și d. Ștefan Antoniu directorul prefecturei. Ședința a fost prezidată de d. Ionel Naumescu.

D-l Ștefan Antoniu dă citire deciziei ministeriale prin care sunt înlocuiți din consiliul comunal consilierii de drept ,cu d-nii Stelian Rădulescu, N. N. Bobancu, Pr. Marin Popescu, Romulus Teodorescu și I. Cosmescu

D-l Ionel Naumescu-Avocat

Se intră în ordinea de zi.

Consilierii Național-Țărăniști susțin că numirea d-lor consilieri Alexandru Batist și N. N. Bobancu sunt ilegale.

Se pune la vot și se hotărăște a se lua act comunicându-se ministerului de Interne pentru a decide.

Se procedează la luarea jurământului noilor consilieri de drept, și se ia act că se primește dimisia primarului și a ajutorului de primar.

Alegerea primarului și a delegației permanente.

Se procedează prin vot secret și se alege cu majoritate de voturi d. Ionel Naumescu avocat, ca primar și d. C. Dan aprător, ca ajutor de primar.

d. Ionel Naumescu, mulțumește consilierilor pentru încrederea acordată și promite că va depune tot sufletul pentru promovarea intereselor comunei.

In delegația permanentă se aleg d-nii general Toma Lișcu, Ion Vasiliu și D. Viespescu, iar ca supleanți d-nii Ion Popescu-Berbec și Matei Iosifescu.

Magazinul „La Hora Țărănească"
MIȘU MICHELSTEIN
(Piața Episcopiei — Pitești)
Are în permanență în depozit un asortiment complect cu articole de
Manufactură, Marchidănie, Bumbăcărie,
Articole D. M. C. etc.
— Vinde cu prețuri reduse —
:—: :—: Vânzare En-gros En detail :—: :—:

Dela Ateneu.

SERBAREA
Datinelor de Crăciun

Duminică 18 Decembrie crt., la orele 8 jum. seara, a avut loc în sala Teatrului Comunal din localitate, serbarea datinelor de Crăciun, organizată de Ateneul Popular „Ionescu Gion" și Liga Culturală.

Serbarea a început prin cuvântul de deschidere al d-nei Tatiana Bobancu, președinta Ateneului, după care a urmat *„Creștinismul în fața peșterii din Betleem"* conferința Preotului Toma Circută din București, care a atras ropote de aplauze din partea publicului auditor, și conferința d-lui Al. Nanu despre *„Frumusețea poeziĭ Crăciunului"*.

A urmat apoi coruri și recitări executate de elevii școalei Comerciale Superioare după care s'a executat de către elevele școalei Normale de fete *„Nașterea Domnului"*, piesă religioasă în 2 acte, orânduită pe diferite melodii de D-șoara Maria Orțansa Ionescu, care a înregistrat un deosebit succes.

La urmă elevii școalei Superioare au executat *„Vicleimul"* și elevii școalei Primare Nr. 2, *„Plugușorul"*.

Primăria com. Urb. Pitești

PUBLICAȚII

Se publică spre cunoștința amatorilor că în ziua de 28 Decembrie 1933, orele 1o dim., se va ține licitație în localul acestei primării cu oferte închise și sigilate fără drept de supra oferte, conform legei contabilității publice pentru:

1. Pentru vinderea unui autocamion „Steaver" 5 tone în bună stare, având toate piesele complecte și în bună stare, afară de corpul principal și pistoane care sunt sparte, cauciucurile pline în bună stare, montate pe roți.

Licitația va începe dela 2o.ooo lei și

2. Pentru vinderea bălegarului ce rezultă la Abatorul Comunal, din oraș, pe timp de un an, dela data facerei contractului. Primăria reținând 50 de căruțe pentru nevoile sale.

Acest băligar se va ridica de cumpărător cu cărutele sale lunar.

Nr. 14533 | 7778.
1933, Decemb., 12

Se publică spre cunoștința amatorilor că în ziua de 22 Decembrie 1933, orele 1o dim., se va ține a 2-a licitație în localul acestei Primării, cu oferte închise și sigilate fără drept de supra oferte, conform legei contabilității publice, pentru furnizarea următorului furaj, necesar la hrana vitelor dela Salubritatea comunală până la recolta anului viitor 1934, și anume:

27ooo kgr. pae de ovăz.
14ooo „ ovăz boabe și
11ooo „ tărâțe.

Furnizarea acestui furaj, se va face în termen de 15 zile dela data aprobării licitației și furajul va fi de bună calitate din recolta anului curent și va întruni condițiunile caetului de sarcini al comunei și caet de sarcini tip, publicat în Monitorul Oficial Nr. 183 din 9 August 1931, și pe cari domnii furnizori le pot vedea în orice zi de lucru în cancelaria primăriei.

Ofertele vor fi însoțite de garanție legală de 5 la sută.

Furajul va fi adus la grajdurile Salubrității comunale și se va lua în primire de d-l Medic Veterinar al comunei, și comisia de recepție.

Licitațiile se vor ține în conformitate cu dispozițiunile art. 88 —11o din Legea comptabilității publice. regulamentul Oficiului central de licitație și normele publicate în Monitorul Oficial cu Nr. 127 din 4 Iunie 1931.

Nr. 14.516.
1933, Decemb., 5

Primar, I. NAUMESCU.

Secretar General
Gh. M. Georgescu.

MAGAZINUL —
Auto-Electro-Technic
Joan Teodorescu
Str. Șerban Vodă 64
— PITESTI —
Bine asortat cu Aparate de Radio **„Philips" „Radiocane" s. a.** material electric și pentru instalații :—; uni de apă. :—;
Execută orice instalațiuni de radio, electricitate, canal și apă
Se fac reparațiuni la orice aparate electrice, mașini de cusut, mașini de scris.
Prețuri extrem de reduse

ANUL VI. — seria II. Nr 111 | CENZURAT 4 PAGINI 3 LEI. | 15 Ianuarie 1934

Presa

Colectura Principală
Gh. M. Stănoiu
Str. Serban Vodă Nr 58
S'au pus în vânzare lozurile clasei a 4-a
Tragerea la 1 și 2 Februarie 1934

Organ independent pentru apărarea intereselor argeșene
Director: VLAD FURTUNĂ
Redacția și Ad-ția Ziarul „Presa", Pitești

Libertatea presei între baionete...

După cinci ani de opoziție în care timp Partidul Național Liberal și-a verificat cu prisosință cadrele, câștigând încrederea Coroanei, a fost chemat să ia destinele acestei țări.

Poporul românesc își pusese toată încrederea în acest partid cu tradiție și atâtea glorioase realizări. Dar vernare Național-Țărănistă, fostul ministru de justiție Voicu Nițescu, a venit în parlament cu un proect lege pentru înăsprirea pedepselor și o mai larga restricțiune la libertatea presei. Acest proect, ajuns în discuția parlamentului a primit însăși din partea majorității parlamentare vot de blam, fostul ministru fiind nevoit să renunțe la acest proect. Necesitatea de a gândi de ași manifesta un individ ideile sale fie prin scris fie prin grai, este necesară întocmai ca aceia de a respira, de a trăi. Ori în cazul de față, individul intelectual este privat de această libertate.

Mirabeau a zis:

„A ucide un om, e a ucide o făptură rațională, dar a înbuși o carte, e a ucide rațiunea însăși".

Guvernul n'a ținut seama de acest lucru și trecând peste lege a instituit cenzura preventivă a presei, tocmai ca să înăbușe libertatea de gândire și a paraliza orice încercare de a se lansa în public anumite fapte dăunătoare interelor de guvernământ.

Prin această atitudine guvernul n'are ce câștiga, ba din contră își înăsprește raporturile interne periclitând chiar și cele externe, întrucât prin instituirea cenzurei se maschează în mod deghizat, unele slăbiciuni de guvernământ.

Partidul Național-Liberal, sau cel care ne guvernează astăzi, avea datoria, nu de a încătușa libertatea de gândire ci din contră de a o lăsa liberă, arătând țării că nu-i pasă și că lasă liber controlarea măsurilor preconizate și înscrise în programul de guvernământ. Ar fi fost o rațiune la care ne așteptam. Astăzi însă suntem încătușați.

De vom gândi liberi și cu convingere suntem asupriți. Libertatea presei trece între baionete. Vârfurile lor le încercăm azi, ca să fim mâine pregătiți.

Vlad Furtună

stituție. Mai târziu printr'un nou act de guvernământ partidul liberal, institue starea de asediu — și cenzura preventivă a presei.

Cenzura presei este o măsură anticonstituțională prin faptul că libertatea de gândire fie prin grai fie prin scris, a fost și este recunoscută și lăsată liberă, de mai toate statele civilizate.

Presa ca organ de înregistrare a opiniei publice, astăzi sub regimul liberal, primește cea mai gravă lovitură, însăși în existența ei. O simplă abatere dela ceiace guvernul nu înțelege să se știe, atrage după sine, fie cenzura, fie suspendarea ziarului pe timp limitat sau nelimitat.

Și-atunci ne întrebăm:

Ce rost mai are constituția? când un guvern printr'un act de guvernământ, trece peste ea cu atâta ușurință?

In Franța, presa a înregistrat cea mai grozavă restricțiune în urma evenimentelor politice din anii 1814 —1830, între care timp s'a instituit și s'a ridicat de 5 ori cenzura.

Emile de Girardin ziarist parizian,pusînfața unei astfel de situații,a spus cătorice regim de pedepse s'ar lua pentru a preveni excesul presei va avea efect contrar:

„Adversarii noștrii lucrează pentru noi".

„Le mulțumim".

Vederile lui s'au dovedit nu numai în Franța dar și în România. In prima guvernare Național-Țărănistă, fostul ministru de justiție Voicu Nițescu, a venit în parlament cu un proect lege pentru înăsprirea pedepselor și o mai larga restricțiune la libertatea presei. Acest proect, ajuns în discuția parlamentului a primit însăși din partea majorității parlamentare vot de blam, fostul ministru fiind nevoit să renunțe la acest proect. Necesitatea de a gândi de ași manifesta un individ ideile sale fie prin scris fie prin grai, este necesară întocmai ca aceia de a respira, de a trăi. Ori în cazul de față, individul intelectual este privat de această libertate.

Mirabeau a zis:

„A ucide un om, e a ucide o făptură rațională, dar a înbuși o carte, e a ucide rațiunea însăși".

Guvernul n'a ținut seama de acest lucru și trecând peste lege a instituit cenzura preventivă a presei, tocmai ca să înăbușe libertatea de gândire și a paraliza orice încercare de a se lansa în public anumite fapte dăunătoare interelor de guvernământ.

Prin această atitudine guvernul n'are ce câștiga, ba din contră își înăsprește raporturile interne periclitând chiar și cele externe, întrucât prin instituirea cenzurei se maschează în mod deghizat, unele slăbiciuni de guvernământ.

Partidul Național-Liberal, sau cel care ne guvernează astăzi, avea datoria, nu de a încătușa libertatea de gândire ci din contră de a o lăsa liberă, arătând țării că nu-i pasă și că lasă liber controlarea măsurilor preconizate și înscrise în programul de guvernământ. Ar fi fost o rațiune la care ne așteptam. Astăzi însă suntem încătușați.

De vom gândi liberi și cu convingere suntem asupriți. Libertatea presei trece între baionete. Vârfurile lor le încercăm azi, ca să fim mâine pregătiți.

Vlad Furtună

Reînființarea Serviciilor c.f.r.
din localitate

Direcțiunea generală a Regiei Autonome C. F. R., în urma desființării serviciilor C. F. R. din localitate, după o experiență de aproape doi ani a constatat că în mod greșit s'a procedat la această măsură, care în loc să aibă ca rezultat practic realizarea așa ziselor economii bugetare a avut ca consecință amplificarea trebuințelor altor servicii cum au fost a celor din Craiova și București, unde funcționarii din Pitești fuseseră strămutați și unde prin faptul că a trebuit să li se servească acestora sporul de salarii în conformitate cu reședința respectivă, s'a ajuns la concluzia că nu s'a realizat nici un fel de economie și că din contră chiriile cari urmau să fie suportate de Direcțiunea C. F. R. pentru menținerea acestor servicii în Pitești, erau compensate și chiar depășite prin sporul de salariu care, vrând nevrând, a trebuit să-l acorde așa zișilor funționari pe cari i-a strămutat la Craiova și București.

D-l Ing. Cezar Mereuță, noul director general C. F. R., constatând că această măsură n'a dat rezultatele așteptate, a decis să supună acest caz consiliului de administrație al Regiei Autonome C. F. R. care urmează a-și da avizul său în acest sens.

DUPA ALEGERI...

In urma unei lupte ce se dă între doi sau mai mulți adversari se obicinuește să se facă o critică. Alegerile trecute au fost o luptă între partidele politice. Partidul liberal, contrar așteptărilor a fost adus să guverneze.

Odată instalat la putere a început să prepare alegerile. Intrebarea firească era; dacă va lua pe țară, procentul de 40% din numărul votanților? Se găseau unii cari pariau că nu va lua acest procent, dacă vor fi alegeri libere.

Partidul liberal a luat mai mult ca 40% prin *alegeri libere*. Accentuez *libere*, fiindcă bazați pe metodele liberale de altă dată, alegerile din luna trecută au fost în parte **libere.**

In privința aceasta liberalii sunt de nerecunoscut. Să ne amintim de alegerile din 1926 și 1927 !!.Ce progres enorm s'a făcut!? Pe vremuri, alegeri liberale și fără bătăi, arestări și furt de urne nu se concepeau.

Acum jandarmi să aresteze și judecători să violeze urnele n'am auzit.

De s'o fi întâmplat pe ici pe colo, se poate; dar n'a fost regulă generală.

Trupe de manevră sau cete de bătăuși, pentru intimidarea adversarilor au fost, cum au avut și alte partide.

Acest joc de intimidare este scuzabil.

Fiecare partid are prieteni, devotați și zeloși lui. Cu ocazia alegerilor se vede tăria lor că la pomană s'au văzut cum se îndeasă !!

Alegerile acestea, pe lângă cele spuse, au făcut constatarea că cetățeanul român *este copt pentru votul universal.*

Inmormântarea averescanismului și a conservatorilor este o probă evidentă.

Partidele acestea, cari erau moarte de mult, se mai prezintă în alegeri cu *restituirea integrală a datoriei.*

Deși cartelate n'au putut lua 56ooo voturi. S'a dat, în sfârșit, o sentință definitivă. Nu vor avea în viitorul parlament nici un reprezentant ales.

In această situație mai sunt partidele: *social democrat și evreii.*

Succese pe țară au înregistrat partidele: țărănesc(Lupu)liberal(Gh. Brătianu) național-agrar (Goga) și radical țărănesc (Iunian).

Infrângeri au suferit naționali țărăniștii în Ardeal din cauza dezidenții între d-ni Maniu și Vaida.

In unele județe numărul voturilor s'a redus la câteva sute.

In județul nostru liberalii au înregistrat un eșec.

Timpul neprelnic, de propagandă, forța țărănistă, încuibată de ani de zile, le-au fost piedici destul de mari:

Curentul pentru D-r. Lupu a scăzut simțitor, într un an s'a redus la jumătate. Uniunea agrară, a D-lui Argetoianu cu toată propaganda de luni de zile, s'a dovedit inexistență.

Rezultatul practic al alegerilor dela Argeș (40000 voturi țărănești) trimit în parlament *șapte avocați și un preot*, toți dela oraș.

Dintre candidații dela țară care ar fi putut reuși indicat era D-l Mocanu.

Nu-mi explic însă cum a ajuns al șaselea— la cădere!...

M. I. Marinescu-Stoicani

Cine se asigură se îmbogăţeşte !
Asiguraţi-vă avutul şi viaţa D-voastră şi a familiei
— — D-voastră numai la : — —
Societatea „Dacia-România", Bucureşti
care înfiinţată în anul 1871, este cea mai veche
Societate de Asigurări din Ţară.
Posedă Capital şi Rezerve **Lei 400.711.561.**
A plătit despăgubiri până la 31 Decembrie 1932
Un miliard şasesuteoptzeci şi şapte milioane lei
Societatea DACIA ROMANIA oferă asigurări de : Viaţă, Incendiu, Grindină, Transport, Accidente, Automobile, Furt prin spargere, etc. — „DACIA ROMANIA" prin organizare, conducere şi legăturile ei cu Instituţiile de reasigurare din streinătate oferă cele mai mari garanţii şi siguranţă asiguraţilor.
Agent principal pentru Piteşti şi Jud. Argeş
SIMION F. BUNESCU
Strada Serban Vodă Nr. 58

Rubrica Jocurilor

In numărul trecut al ziarului, am deschis sub rubrica aceasta, concursul I-u al jocurilor. Condiţiunile şi premiile sunt arătate în acel număr. Toţi abonaţii, cititorii şi cititoarele pot participa, trimiţându-ne deslegările în plic închis, însoţite de cupoanele de jocuri.

Se vor publica numele tuturor deslegătorilor, cu ori câte puncte obţinute, cum şi — la terminarea concursului — numele premiaţilor.

Soluţiile primelor trei jocuri publicate în numărul trecut, cum şi ale celor publicate în numărul de faţă, se primesc până la *31 Ianuarie 1934*.

CONCURSUL I (10 jocuri)

Jocul 4. *Urare ascunsă.* (5 puncte)

Luţa Malini

Cu literile numelui său, descoperim aşa de uşor ce ne urează d-şoara Malini.

Jocul 5. *Răsboi ?..*
Cuvinte încrucişate (10 puncte)

1 2 3 4 5 6 7 8

Orizontal

1 x o o o o o o o — 1) 2-8 soldaţi de pază
2 o o o o o x x x — 2) 1-5 oraş românesc
3 x o o o o o o o — 3) 2-7 un răsboinic actual
4 o x o o o o o o — 4) 3-8 armă (demodată)
5 o o o o o o x o — 5) 1-6 capitala unei ţări
6 o o o o o o o o — 6) 2-8 de-al lui Cristos
7 o o o o o o o o — 7) 2-7 cataclism
8 o o x o o o o o — 8) 4-8 sfântul semn
9 o o o o o o o o — 9) 2-8 ultima veste

Vertical

1) 4-9 cetitorul nostru cel mai iubit
2) 5-9 la cinema
3) 1-4 haos
4) 1-9 omul care este mândria ţării noastre
6) 3 9 1.000 kgr.
8) 3-7 bătălie istorică

Semnul x însemnează gol (fără literă. Semnul o locul literilor

Jocul 6. *Logogrif.* (8 puncte)

Plantă sunt, dar trupu-mi ţese
Pânză bună 'n fire dese.
Intr'un *râu* de mă arunci,
Ce străbate-a Franţei lunci,
Prind un ce pe cap, şi-odată
Es o *floare* parfumată —
De mă afli — apoi mă pui
In *sertare* şi mă'ncui.

Ex. de logogrif : *as* — Nume mic, dar am cătare, căci reprezint *o valoare; ras* — Eu *sunt plin* cu-adevărat ; *gras* — de prea plin, sunt chiar *umflat*.

Se adaugă (sau se scade) câte o literă la începutul unui cuvânt de bază, formându-se alte cuvinte din ce în ce mai mari (sau din ce în ce mai mici.)

MOŞ FIRACHE.

Poşta Jocurilor.

Turtu-Rica. — Sunteţi foarte gentilă. Mulţumim pentru aprecierile frumoase. Primim şi noi propuneri de jocuri bune, dându-ni-se însă numele adevărat (nu pseudonime) şi adresa.

Iliuţă S. — Dăm jocuri mai uşoare. Incet, încet, vom aduce şi mai grele. Insă — toate se pot deslega, cu puţină ascuţime de minte.

Tribunalul Jud. Argeş

Afiş Nr. 257

Trib. Argeş S. II-a prin Jurnalul Nr. 145 | 934 dat în urma adresei Nr. 62 | 934 a d-lui Judecător Sindic al Trib Argeş la falimentul Petre G. Rădiţă a dispus închirierea cu licitaţie publică înaintea Tribunalului Argeş S. II-a, averea imobilă a falitului Petre G. Rădiţă, situată în com. Găvana, jud. Argeş, în suprafaţă de 17 hect. şi 7770 m. p teren parte de cultură, fâneţe, ogrăzi şi pruni şi parte cu pădure lăstari cu rezerve şi cea situată în com. Bascov, jud. Argeş în suprafaţă de 4 ha. şi 348 m. p.

Se publică spre cunoştinţa generală că în ziua de 3 Februarie 1934 ora 13 din zi, orice persoană care ar dori să închirieze aceste terenuui să se prezinte la Trib. Argeş în cabinetul D-lui Judecător Sindic a concura.

Licitaţia va începe pentru toate terenurile dela 7000 lei fixat de d-l Jude Sindic sub rezerva omologărei de Tribunal.

Termenul de închiriere şi modul de plata chiriei se va determina de Tribunal odată cu redactarea contractului de închiriere.

Dos. Nr. 3838 | 929 a. II

— —

Afipt Nr. 260

În baza Jurnalului Nr. 8445 | 933 şi a sentinţelor Nr. 276 şi 277 | 933 ale Trib. Argeş S. II-a învestită cu formula executorie Nr. 171 şi 172 | 933 ambele prin jurnalul Nr. 8748 | 933 formând dosarul Nr. 2379 | 933 se publică spre cunostinţa generală că în ziua de 5 Februarie 1934 de la ora 10 a. m. înainte, se va vinde cu licitaţie publică la localitate în Piteşti la cinematograful „Modern" din Str. Şerban Vodă Nr. 77, averea mobilă a debitorului Gh. Gall din Piteşti Str. Aurora Nr. 2, pentru despăgubirea creditorului Mihail Popescu din Piteşti Str. D-na Bălaşa Nr. 23, de suma de lei 10000 cu dobândă de 7 la sută pe an plus 1100 lei cheltueli de judecată din prima sentinţă şi lei 12311 cu procent de 7 la sută pe an de la 18 Maiu 1933 plus lei 1000 speze din a doua sentinţă osebit timbrele şi taxele de executare până la achitare. Averea mobilă ce se va vinde a susnumitului debitor este prevăzută în procesele verbale de dred-l Portărel D. Roboiu de pe lângă Trib. Argeş, anume : 1) 166 scaune automate pentru cinematograf ; 2) 74 scaune de grădină ; 3) 2 bănci de lemn laterale; 4) Un tablou cu 12 siguranţe; 5) Trei acumulatoare; 6) Un tablou cu 2 siguranţe; 7. Un comutator; 8. Un tablou cu 4 siguranţe şi un întrerupător cu două reflectoare; 9. Un ceas de perete rotund mare. 10. Un electromotor în funcţiune cu toate accesoriile. 11. Una casă de lemn cu geamuri care serveşte pentru vânzarea biletelor; 12. Una sobă „Godin" mică.

In ziua şi ora susarătă orice persoană capabilă poate să se prezinte la localitate pentru a concura.

Adjudecătorul va depune întreg preţul adjudecaţiunei taxa de înregistrare şi taxa proporţională.

Dos. Nr. 271, 272 | 933.

Prim Preşedinte,
ss I. ARONESCU
Şef Portărel,
D. A. POPESCU

Comemorarea lui Ion Gh. Duca

— —

La clubul partidului naţional liberal din localitate a avut loc comemorarea fostului prim ministru I. G. Duca, Au luat parte şefii de organizaţii din judeţ, iar din partea centrului d-nii Ion Purcăreanu şeful organizaţiei, H. Bănescu, V. Vâlsănescu, M. Popescu deputaţi, Ion Ghinescu prefectul judeţului, Batist, G-l Lişcu, Şt. Tatomirescu directorul liceului şi alţii.

D. Ion Purcăreanu, aduce la cunoştinţă doliul care a lovit din nou partidul naţional-liberal din judeţul Argeş, prin moartea neaşteptată a luptătorului şi bunului prieten N. Ioanicescu senator al jud. Argeş.

Continuând, d. Purcăreanu arată pierderea pe care ţara şi partidul liberal a încercat-o prin moartea marelui român, care a fost Ion G.Duca lovit mişeleşte de o mână criminală. Chemat la cârmă prin încrederea Coroanei — încredere pecetluită de alegerile generale — Ion G. Duca avea menirea să restabilească în ţară ordinea.

El a murit ca un erou în slujba acestui ideal. El a murit în serviciul comandat, servindu - şi Tronul şi Ţara.

Noul guvern este hotărât să înfăptuiască programul de guvernământ al lui Ion G. Duca: *Legea conversiunei, legea pentru desfiinţarea Caselor autonome, reducerea impozitelor economii la cheltueli, sunt primele proecte.*

S'au expediat telegrame d-nei Duca şi d-lor Dinu Brătianu şi Gh. Tătărescu.

FRAUDE
la o Instituţie
din localitate

— —

La o instituţie particulară din localitate, un tânăr funcţionar, a delapidat o importantă sumă de bani.

Fiind descoperit numitul a declarat că banii i-a cheltuit în petreceri, jocuri de cărţi, etc.,

In interesul cercetărilor numele defraudatorului îl trecem sub tăcere, urmând ca odată cu arestarea lui să ne ocupăm pe larg de acest caz.

BLOC - NOTTES

Gorjanul festiv

— —

In presa din provincie, evenimentul unui jubileu de apariţie — însemnă pentru breslaşii scrisului — o aniversare, o bucurie frăţească, şi o mândrie personală.

Un asemenea eveniment ne-aduce confratele *„Gorjanul"*, care apare în inima gorjului la Tg.-Jiu, şi care la finele lui Decembrie şi-a serbat zece ani de existenţă provincială. Tipărit în număr festiv într'o ţinută demnă de relevat, cele 44 de pagini, aduce un material bogat, la care au muncit cu râvnă intelectualii gorjului.

Cunoscând îndeajuns greul prin care trece presa din provincie-,*Gorjanul"* şi-a trasat cu încredere şi demnitate un drum pe care l-a străbătut un deceniu cu atâta jertfă şi sacrificiu.

La zece ani de existenţă, salutăm isbânda „Gorjanului" şi-i urăm viaţă lungă alături de simpaticul confrate şi conducător Jean Bărbulescu.

— f. —

ANUL VI. — seria II. Nr. 113 | CENZURAT 4 PAGINI 3 LEI. | Duminică 25 Februarie 1934.

Presa

Organ independent pentru apărarea intereselor argeşene
Director : VLAD FURTUNĂ
Redacţia şi Ad-ţia Ziarul „Presa", Piteşti

In vederea sezonului de Primăvară
Magazinul „DURABIL"
Piteşti, Str. Şerban Vodă, Piteşti
A adus un mare transport de încălţăminte pentru Bărbaţi, Dame şi Copii, cu preţurile cele mai reduse. — Rog onorata clientelă a vizita cu încredere Magazinul spre a se convinge.

Oameni si Caractere

Evenimentele din ultimul timp au creiat în ţară o stare în care nu numai omul paşnic dar şi situaţia sa este în primejdie. Şi dacă s'ar întreba cineva cari sunt cauzele cari au dat naştere unei astfel de stări, cred după mine, că n'ar şti ce să răspundă nici cel mai savant individ pe care omenirea la menit să cerceteze complexul ce ne înconjoară.

O astfel de stare s'a creiat nu după urma evenimentelor de revoltă interne, ci din cauza nepregătirii suficiente a indivizilor chemaţi să răspundă în faţa acestor stări de fapt. Şi aceasta e explicabil prin faptul că dela individ la individ, caracterul diferă întocmai ca şi ideile.

Toate aceste opinii de vederi au creiat starea de azi, când nesiguranţa copleşeşte şi întunecă sufletul înconştient al individului nepregătit şi aruncat prea precoce în vârtejul vieţii. S'au văzut oameni cari fie din învrăjbire, fie din ambiţie sau ură personală, profitând de această situaţie, au căutat să târască şi să specule nevinovăţia tinerească, pentru a-şi creia o mână bună pe lângă gruparea la care sunt remorcaţi. Dar căutând a cerceta mai serios această stare de lucruri, vom vedea că tocmai acei cari sunt chemaţi să îndrumeze şi să pregătească caracterele, ei înşişi sunt acei care le ucid sau le întunecă, după cum interesul le dictează. Şi atunci, care este raţiunea să acuzi un individ, care într'un moment de inconştienţă sau de expansiune adolescentă, comite un delict pe care legea îl pedepseşte cu atâta asprime în momentele turburi, cum este cazul situaţiei de azi.

Sunt oameni cari greşesc, este exact, dar şi legile de multe ori sunt ori rău închegate ori sunt creiate pentru a servi ca paravan în dosul unor culise, unde sforile se trag după bunul plac al unuia sau al mai multor indivizi.

S'au văzut cazuri când asemenea indivizi cari s'au făcut vinovaţi de abateri la unele legi şi regulamente speciale, cari au fost creiate numai pentru a reprima anumite curente dăunătoare intereselor de stat, să fie condamnaţi fără a avea vina că au fost infractori — ci numai că au greşit din cauza sinceităţii şi a expansiunei sufleteşti. Aceşti oameni — scoşi din rândurile societăţii — nu se vor mai îndrepta,—cu atât mai mult cu cât nevinovăţia lor este dovedită, dar sancţionată aşa cum evenimentele se succed. Aceşti oameni sunt redaţi în braţele anarhiei unde se pregătesc pentru a otrăvi şi sufletul acelora cari n'au fost îngenunchiaţi din ura şi disprejul celui mai apropiat duşman.

Deaceia este necesar, ca ţinând seama dela individul la individ, societatea să nu condamne scăderile unuia sau altuia, ci să-i compătimească pentrucă nu ei ci caracterul lor, este cauza care i-a determinat să-şi aleagă un fel de a gândi şi de a se pregăti în viaţă.

Oamenii sunt cântăriţi după caracterul lor .Unii sunt mai paşnici, alţii mai impulsivi, — şi nu toţi sunt creiaţi pentru a se invidia, duşmăni sau răsbuna.

Pregătirea intelectuală, distinge caracterul nobil de cel rău — şi redă oameni folositori societăţii.

Vlad Furtună.

Cuvinte Regale

M. S. Regele a coborât în Sfatul Ţării şi a cetit Mesajul, în spiritul cărula trebue să lucreze actualul Parlament.

Cuvintele Regale au vibrat în atmosfera gravă pretutindeni şi'n Parlament — chezăşuind prin înţeleapta lor alcătuire un viitor omenesc.

Cuvintele : mai puţine legi, dar mai grabnic şi mai bine aplicate, au mers deadreptul în inima Ţării.

Partidele le-au subliniat cu aplauze formidabile.

...Dar de aproape 20 de zile se ceartă pe chestia validărilor.

Adunarea g-lă a Camerei de Muncă din Piteşti

Desbaterile adunării provoacă scandal.

Duminică 18 Februarie c., la orele 10 dim., a avut loc în sala de şedinţe a Camerei de Muncă din localitate, adunarea generală anuală a Camerei. Au participat toţi membrii Camerei aleşi, iar ca delegaţi din partea ministerului muncii d-nii : Al. Samoilă senator, Nicolau şi Kalciu consilieri technici. Şedinţa se deschide sub preşedinţia d-lui Nicolau consilier al Camerilor de Muncă.

Se ia în discuţie dimisia preşedintelui camerei d. Traian Novacovici. După lungi discuţii, d. Al. Samoilă lămureşte pe d-nii membrii ai adunării generale, că nu este bine să se impute d-lui Traian Novacovici lucruri cari nu cad în sarcina d-sale, deoarece d-sa a făcut tot ce a putut să dea viaţă unei instituţiuni noui care ia fiinţă pentru prima dată şi a cărui buget de experienţă nu putea să prevadă veniturile şi cheltuelile în mod real; acestea se vor prevedea în bugetul viitor.

Mai vorbesc d-nii Ştefan Voiculescu, V. Marinescu, Kraft, Comăneanu şi alţii cari cu toţi susţin că trebueşte să se producă o schimbare în conducerea Camerei de Muncă.

Se procedează la alegerea noului secretar al Camerei în locul d-lui N. Vişoiu demisionat, şi se alege d. avocat N. Ionescu. Se intră apoi în discuţia salariului noului secretar.

Scandalul

d. I. NICOLESCU arată că conform hotărârei comitetului de direcţie al Camerei, din Noembrie trecut, salariul secretarului general ca şi al celorlalţi funcţionari s'a redus în proporţie cu situaţia încasărilor din bugetul Camerei şi roagă adunarea să nu aprobe majorarea la 6000 lei a salariului secretarului ci să rămână 4500 lunar aşa cum s'a prevăzut în buget.

d. ANTONESCU industriaş, din partea filialei Slatina, se asociază părerilor d-lui Nicolescu şi protestează contra acestei urcări.

d. KALCIU, arată că secretarul general al Camerei prin situaţia sa, este obligat să lucreze toată ziua la Cameră şi că prin diminuarea salariului, l-ar pune în situaţia de a mai ocupa şi alte funcţii, neglijând interesele Camerei. Roagă adunarea să aprobe această majorare.

d. KRAFT, pune concluziuni pentru majorare.

d. POPESCU industriaş, se opune acestei majorări.

Se produce un vacarm între consilierii Camerei, cari sunt grupaţi în două tabere, apostrofându-se reciproc, şi acuzând că fostul comitet de direcţie al Camerei a lucrat cu rea credinţă.

d. MARINESCU din partea filialei din C,-Lung, cere să se numească o comisie din sânul adunării, care să verifice gestiunea financiară a comitetului.

d. NICOLESCU, luând din nou cuvântul arată că la această Cameră nu s'a lucrat nimic şi că acum se face un paravan politic în dosul căruia, să se lucreze din ordin şi pe sprânceană.

Se produce din nou vacarm : consilierii se agită şi vociferează.

d. AL. SAMOILĂ, luând cuvântul, arată că asemenea incidente sau mai petrecut şi la alte Camere şi stărue că deacum înainte să se desbrace de ori ce haină politică--Camera de Muncă locală—pentrucă în frăţie şi în deplină armonie să se lucreze numai pentru interesele Camerei, în apărarea drepturilor profesionale ale categoriilor de meseriaşi reprezentate. D-sa face apoi oarecari comunicări în legătură cu nouile legi pentru protecţia şi apărarea drepturilor muncitoreşti.

D-nii Kraft, Nicolescu şi Antonescu, pun concluziuni în sensul ca, numai comitetul de direcţie al Camerei este în drept să aprobe din nou majorarea salariului secretarului Camerei dela lei 4500 la 6000 lei şi cere adunărei să admită acest punct de vedere.

Se naşte din nou discuţii — şi în urma insistenţii d-lui Nicolau preşedintele adunării, se închide discuţia — în chestia secretarului urmând ca salariul să fie majorat de comitetul de direcţie al Camerei

Alegerea preşedintelui

d. NICOLAU, dă citire punctului următor din ordinea de zi : alegerea noului preşedinte al Camerei şi arată că pentru acest post candidează d-nii Petrică Dumitrescu şi Ştefan Voiculescu, deoarece d. Traian Novacovici şi-a retras candidatura în favoarea d-lui Petrică Dumitrescu.

Se procedează la vot şi la despuierea scrutinului se alege cu 21 voturi contra 17, d. Petrică Dumitrescu expert contabil, ca preşedinte el Camerei de muncă.

Se procedează apoi la alegerea membrilor în comisia de verificare a gestiunei comitetului de direcţie al Camerei, acuzat de rea credinţă şi se numesc d-nii : Vasile Marinescu C.-lung, D. Kraft şi L. Tenenhaus Piteşti.

Adunarea a luat sfârşit la orele 12 jum. p. m. după care a urmat o mică agapă la restaurantul Lăzărescu din piaţa Episcopiei.

Alegerea unui loc de Senator la Argeş

— —

In urma încetării din viaţă a d-lui Nae Ioanicescu senator de Argeş, locul fiind declarat vacant, urmează a se face convocarea colegiului restrâns pentru alegerea unui nou senator.

In acest scop comitetul de direcţie al partidului, a hotărât la centru susţinerea pentru guvern a candidaturii d-lui C-tin Mocanu învăţător pensionar din Câineni-Argeş. Dealtfel această candidatură a fost susţinută cu unanimitate şi de membrii corpului didactic primar cari vor să aibe şi ei un reprezentant în actuala legislaţie. Din partea naţional-ţărăniştilor va candida d-l Petre Petrescu fost senator şi candidat pentru acelaş loc în alegerile trecute.

Instalarea Consiliului de Ad-tie al Casei Asigurărilor Sociale din Pitești

În sala de festivități a palatului Casei Asigurărilor din localitate, a avut loc instalarea noului consiliu de ad-ție numit de ministeriu în locul vechiului consiliu demisionat.

Au luat parte la această solemnitate d-nii: Ion Ghinescu prefectul județului, I. Naumescu primarul orașului, Șt. Tatomirescu directorul liceului, profesor Mișu Mihăileanu, etc., și numeroși meseriași.

d. Teodor Ionescu delegat din partea Ministerului Muncii deschide ședința și dă cuvântul **d-lui Victor Purcăreanu** care dă citire noului consiliu de ad-ție al Casei Asigurărilor Sociale, numit de către minister și compus din d nii: *Patroni marea industrie:* d-nii Hugo Mrazec, C. Petrescu-Găvana și Gh. Nicht.

Patroni meseriași: Ion N. S. Nicolescu, Vasile Petculescu, Ion Gh. Ionescu.

Patroni comerț: Eftimie Ionescu.

Salariați marea industrie: Grigore Amza, Gh. Popescu, W. Weselowschy.

Salariați meseriași: Șt. Purcăreanu, P. Soreanu, Nicolae Dascălu.

Salariați comerț: Gh. Rădulescu, pe care adunarea îl ratifică.

d. Dr. Nichita Dragomirescu medicul-șef al Casei asigurărilor sociale, arată rostul acestui consiliu de ad-ție și aduce mulțumiri d-lui Mișu Enescu director general al Casei centrale, pentru sprijinul moral și material pe care l-a adus casei asig. sociale din localitate și face o comunicare asupra felului cum s'au ales căutât în trecut legile pentru protecția și revendicarea drepturilor muncitorești. Cere ca pe viitor să se depue la această casă mai multă muncă și mai multă cinste.

d-l Teodorescu-Roseți, în numele Camerei de Comerț urează noului consiliu de ad-ție al Casei de asig. sociale, spor la muncă pentru apărarea drepturilor profesionale.

Solemnitatea a luat sfârșit la orele 6 p. m.

DE VANZARE

Un câine de vânătoare rasa „Setter Gordon" etate 3 ani – cu acte – bine dresat.

A se adresa: M. Iotta, Str. Sf. Vineri, 48, Pitești.

soțește dincolo de mormânt memoria aceluia, care a fost I. G. Duca. D-sa face apoi o dare de seamă asupra felului cum trebue condusă această instituție a muncei și promite că va menține și întreține cele mai bune raporturi între patroni și lucrători. Aceste două categorii patronul și lucrătorul, nu pot trăi unul fără altul, deci se impune o conlucrare armonioasă care nu poate decât să întărească legăturile între ambele părți, pentru binele țării.

Alegerea membrilor în diferite comisii

Se procedează la alegerea vice-președintelui din partea salariaților și se alege d. Gh. Rădulescu.

In comisia de pensii se aleg d-nii: I. Nicolescu, N. Soreanu membrii, Vasile Petculescu și Grigore Amza supleanți.

In comisia de judecată: Ion Gh. Ionescu, Șt. Purcăreanu, Gh. Nicht și Gh. Dăscălescu, iar cenzori d-nii Ef. Ionescu și Weselowschy.

In comisia financiară: V. Petculescu și Gh. Rădulescu.

Delegați în consiliul Casei Centrale: H. Mrazec și Ștefan Purcăreanu.

Ca încheiere **d. Ion Ghinescu** prefectul județului, aduce mulțumiri d-lui Mișu Enescu director general al Casei centrale, pentru sprijinul moral și material pe care l-a adus casei asig. sociale din localitate și face o comunicare asupra felului cum s'au ales căutât în trecut legile pentru protecția și revendicarea drepturilor muncitorești. Cere ca pe viitor să se depue la această casă mai multă muncă și mai multă cinste.

d-l Teodorescu-Roseți, în numele Camerei de Comerț urează noului consiliu de ad-ție al Casei de asig. sociale, spor la muncă pentru apărarea drepturilor profesionale.

Solemnitatea a luat sfârșit la orele 6 p. m.

INFORMATIUNI

Abonamentul:
1 an . . . . . 200 lei
6 luni . . . . . 100 „
De sprijin . . . 300 „
Autorități și Instituți 1000 lei.

— d. I. Nicolau consilier technic pe lângă ministerul Sănătăți Publice făcând inspecție prin birourile Casei Asigurărilor Sociale din localitate a constatat că sălile de consultații zac în cea mai neagră mizerie. De cele constatate d-sa a întocmit un raport pe care l-a înaintat cu nr. 126568 | 934 ministerului pentru a lua măsurile necesare în asemenea ocazii. Ce zice d. doctor Dragomirescu care vine odată pe săptămână aci — de această surpriză? dar doctorii Casei de Asigurare?.

— Camera de punere sub acuzare din București a dispus punerea în libertate a d-lui Marin Vișan fost primar al comunei Costești, care fusese menținut arestat de către Tribunalul Argeș S. II a. — la confirmarea mandatului de arestare.

— Mai mulți meseriași din localitate, se întreabă ce-a căutat d. Costică Dan ajutor de primar al orașului la adunarea generală a Camerei de Muncă! Sau poate d-sa a crezut că și aci se poate face politică?

— În saloanele Cercului Militar din localitate, a avut loc Duminică 18 Februarie crt, căsătoria drăgălașei d-re Veturia N. Bobancu fica d-lui Bobancu farmacist cu d-l Locot. Emil Gh. Chercea din garnizoana locală. Nuni au fost d-na și d-l Colonel David Popescu profesor la școala superioară de războiu din București.

Din parte-ne transmitem tinerei perechi cele mai frumoase urări de fericire și noroc.

— *d. Mișu Enescu directorul general al Casei Centrale a asigurărilor Sociale a acordat suma de lei 100000 subvenție pentru înzestrarea imobilului sanitar al Casei Asigurărilor Sociale din localitate.*

— Mai mulți părinți cari au copii înscriși la liceul Brătianu, în ciclul B, se plâng de modificarea adusă programei analitice a înv. secundat de către d. prof. Radovici, care la clasele I-II și III-a unde predă Limba Română, obligă elevii care sunt mai întâi împărțiți pe grupe, să se deplaseze la așa zisul „sef" care de multe ori stă la celălat capăt al orașului pentru a fi controlați, iar atunci când sunt ascultați, d. profesor întreabă mai întâi șeful dacă elevul este preparat. In caz negativ elevul fără a mai fi ascultat, primește din oficiu *nota unu sau doi.*

In afară de aceasta la unele clase unde d-sa mai este și diriginte, pentru a pedepsi elevii cari nu se duc la lucru manual le pune *nota unu* tot din oficiu. Intrebăm pe d. director al liceului ce zice de această invenție a colegului d-sale, și dacă nu cumva suzisul profesor, suferă de vreo boală nervoasă pentru care i-s'ar recomanda cu toată protecția d-lui inspector Bujor cu care se laudă, mai multe dușuri reci, înainte ca bieții părinți exasperați să i-le aplice ca tratament radical.

— In urma ordinului primit din partea siguranței generale, legiunea de jandarmi a dispus punerea în libertate a tuturor celor arestați și depuși în arestul preventiv local,— cu ocazia asasinării primului ministru Ion G. Duca.

— *Suntem informați că un domn inspector financiar însoțit de agentul Buzescu dela A-dția financiară Argeș a vizitat comercianții din localitate, cărora le impunea, ca din ordinul d-lui Ad-tor Financiar al județului, să se aboneze la o gazetă așa zisă „financiară" reușind cu aceasta să stoarcă cât mai multe abonamente de pe spinarea negustorilor care fie de rușine fie de frică plăteau. Ce zici d-le Ad-tor Financiar de generosul d-tale subaltern?*

— Asociația „Romilor" **din Orașul Pitești și jud. Argeș, cerând recunoașterea ca persoană morală și juridică s'a întrunit în plenul ei alegând următorul comitet de acțiune: Gh. M Georgescu președinte de onoare, Al Petrescu președinte activ, vice președinte d. Alecu Dumitrescu iar ca membri d ni Costică Dură, Andrei Dumitrescu, Marin Zamfirescu, Mircea Bădescu și Ion Stănculescu, casier și secretar d. Costică Dumitrescu.**

— Incorporarea tinerilor din contigentul 1934 s'a amânat dela 1 Martie crt, pentru economii bugetare, la 15 Aprilie 1934.

— Ne amintim pe vremuri că la ședințele comisiei interimare a Primăriei Pitești, consilierii liberali — astăzi la guvern — se opuneau cu îndârjire la grevarea bugetului comunei, cu noui posturi sau alte cheltueli, pe cari consilierii guvernamentali de atunci le aduceau în discuția ședinței. Astăzi însă lucrurile s'au schimbat, Primăria Pitești generoasă, a creiat o serie de posturi noui, pentru oamenii guvernului. Și ca să fim modești, ținem să precizăm:

C. Dobrescu intendent la téatru 1800 lei lunar; Al. Ilie intendent la băi 1500 lei lunar; Ion Mateescu controlor bilete la băi!? 2100 lei lunar; Antilă Burnei lăptar din Smeura picher la la Serviciul Technic?!.. 1800 lei lunar; Tudorică Popescu la serviciul salubrității 1500 lei lunar și H. Zamfirescu mecanic-șef la băi 3000 lei lunar, pe lângă fochistul care făcea și oficiul de mecanic până acum și care primește 1240 lei lunar. Dintre aceștia sunt și câțiva pensionari cari mai primesc pe deasupra și pensia.

Ce rost mai are atunci circulara Președinției Consiliului de Miniștrii, care oprește pensionarii de a presta servicii la stat, județ sau comună?

Sărmană comună unde-ți sunt protectorii de odinioară!...

— Rugăm pe colaboratorii ziarului nostru, a ne trimete articole pentru numărul festiv care apare la sfârșitul lunei viitoare, cel mai târziu până la 15 Martie crt.

BANCA TECHNICA ARGEȘANĂ
Societate Anonimă pe Acțiuni,— Capital Lei 3.000.000

CONVOCARE

Domnii acționari ai Băncii Technice Argeșene, Societate anonimă, din Pitești sunt rugați a se întruni în adunare generală ordinară în ziua de:

Duminică 25 Martie 1934, ora 10 dimineața

în localul băncii din Str. Doamna Bălașa Nr. 45, Pitești

Domnii acționari cari doresc a lua parte la adunara generală ordinară, trebue să depună acțiunile cu 5 zile înainte de ziua hotărâtă pentru întrunire la casa societății.

Procurile date de domnii acționari vor fi depuse la casa societății cu cel puțin 3 zile înainte de ziua fixată pentru adunarea generală ordinară, fără a fi nevoe de legalizare.

Dacă în ziua hotărâtă nu se va întruni numărul de acționari cerut de statut, adunarea generală se va tinde de drept fără alte publicațiuni în a 8-a zi cu ori care ar fi numărul acționarilor prezenți,

ORDINEA DE ZI:

1) Darea de ceamă a Consiliului de Administrație, asupra exercițiului 1933, raportul cenzorilor și descărcarea Consiliului de Administrație, Cenzorilor și direcțiunei de gestiunea lor;
2) Aprobarea bilanțului și contului de profit & pierdere încheiat la 31 Decembrie 1933,
3) Aprobarea nedistribuirei de beneficii.
4) Alegerea a 2 membrii în consiliul de administrație în locul Domnilor Ap. Dima și I. A. Gheorghiu, eșiți la sorți.
5) Alegerea a trei cenzori și trei supleanți.
6) Reducerea Capitalului cu suma de lei 353.500 valoarea acțiunilor rămase nesubscrise din emisiunea II-a.
7) Lichidarea fondului de pensiuni al funcționarilor.
8) Aprobarea amortizării din fondul de rezervă a tuturor pagubelor ce vom avea din conversiunea datoriilor.

Consiliul de Administrație.

BILANȚUL GENERAL

Incheiat la 31 Decembrie 1933

ACTIV.			PASIV.		
Casa		128.362 —	Capital		3.000.000 —
Efecte de primit	1.792.015 —		Fond de rezervă	1.300.000 —	
„ reescontate	1.487.000 —		„ creanțe dubioase	65.757 —	
„ protestate și acționate	1.141.275 —	4.420.290 —	„ pensii	190.000 —	
„ publice și acțiuni		34.000 —	„ ajutor social	18.386 52	1.574.143 52
Imobil		726.554 —	Depuneri spre fructificare		996.884 —
Mobilier		1 —	Diverse conturi		97.715 —
Conturi cucente		895.610 —	Dobânzi reportate anului 1933		35.930 85
Diverse conturi		438.900 —	Dividende neridicate		85.102 —
Ipoteci și cesiuni		221.615 75	Div. ef. reescontate		1.487.000 —
Imobile rurale		14.911 62	Dep. ef. spre păstrare		331.600 —
Garanții		20.000 —	Dep. de garanții statutare		215.000 —
Cheltueli protest și judecată		17.356 —	Dep. de gajuri		2.048.000 —
Efecte incaso		117.500 —	Remit. ef. incaso		117.500 —
Efecte spre păstrare		331.600 —			
Garanții statutate		215.000 —			
Gajuri diverse		2.048.000 —			
Acțiuni nesubscrise		353.500 —			
Paguae conversiune		5.675 —			
		9.988.875 37			9.988.875 37

CONTUL DE PRO FIT & PIERDERE

Incheiat la 31 Decembrie 1933

DEBIT.			CREDIT.		
Cheltueli generale: salarii, imprimate incălzit, iluminat, poștă, etc.		180.330 —	Dobinzi, comisioane și benef. div.		134.517 —
Impozite		73.437 —	Gestiunea imobilului		119.250 —
		253.767 —			253.767 —

Director, AP. DIMA, Expert Contabil

Verificat și găsit exact:
Cenzori: Dim. C. Brânză, P. Stavăr, Sp. Emanoil

Contabil, M. BERECHET, Contabil Autorizat

Intrunirea membrilor asociației Bărbăție și Credință

Eri dimineață la orele 10 a. m., a avut loc în sala restaurantului D. Ispas, întrunirea membrilor „Asociației bărbăție și credință cu spade" din județul Argeș. Intrunirea a fost prezidată de d. N. Stăncescu președintele Asociației, care luând cuvântul arată scopul acestei întruniri și îndeamnă pe toți purtătorii acestei distincții, la unire pentru a obține drepturile ce li se cuvin. D-sa arată apoi că Asociația a hotărât ca în Primăvară, să aibă loc un congres general în Capitală, unde vor participa delegați din toată țara.

d. Marinescu, pune în vedere membrilor Asociației să participe în număr cât mai mare, la consfătuirea care va avea loc pentru pregătirea congresului, la 11 Martie crt.

d. Oprea Pandele, aduce la cunoștință că vechiul comitet n'a activat și cere dizolvarea lui.

Adunarea aprobă dizolvarea vechiului comitet, și prin aclamații se alege următorul comitet: președinte Nicolae Stăncescu, vice președinți Ilie Marin și Niță Ion, Oprea Pandele, Minoiu C-tin și Ștefan Ilie cenzori, iar Traian Marinescu secretar.

d. Traian Marinescu, aduce la cunoștința membrilor Asociației, să se prezinte de urgență la sediul Asociației din str. Șerban Vodă nr. 75, cu copii de pe brevete în vederea întocmirei tabloului respectiv.

Mai vorbesc, cerând respectarea drepturilor câștigate, d-nii Ilie Ștefan, Niță Ion și G. Zamfirescu. Intrunirea a luat sfârșit la orele 12 a. m.

Corpul Portărelor Tribunalului Argeș

Afipt. Nr. 831

Tribunalul Argeș S. II prin jurnalul Nr. 1342/934 dat în urma adresei Nr. 205 1934 a Dlui. Judecător Sindic al Trib. Argeș la falimentul Petre G. Rădița a dispus închirierea cu licitație publică înaintea Trib. Argeș S II averea imobilă a falitului Petre G. Rădița situată în Găvana jud. Argeș în suprafață de 17 hectare și 7770 m. p. trecut parte de cultură, fânațe, ogrăzi și pruni și parte cu pădure lăstar cu rezerve, și cea situată în Comuna Bascov jud. Argeș în suprafață de 4 h.a. și 348 m. p.

Se publică spre cunoștința generală că în ziua de două (2) Martie 1934 ora 13 din zi ori ce persoană care ar dori să închirieze aceste terenuri să se prezinte la Trib. Argeș în cabinetul Dlui. judecător Sindic a concura.

Licitația va începe pentru toate terenurile dela 7000 lei cât s'a fixat de Dl. Judecător Sindic sub rezerva omologărei de tribunal

Termenul de închiriere și modul de plata chiriei se va determina de tribunal odată cu redactarea contractului de închiriere.

Dos. Nr. 3838 | 929

Șef Portărel D. Roboiu
Secretar D. Rădulescu

BANCA „CREDITUL MUNCII“
Societate Anonimă pe Acțiuni
Capital Social Lei 2.000.000 — Fond de Rezervă Lei 221.321,50

CONVOCARE

Conform deciziunii Consiliului de Administrație din 8 Februarie 1934, Adunarea Generală Ordinară a Băncei este convocată pentru ziua de 11 MARTIE 1934 ora 10 a. m. în localul Băncii din Strada Griviței Nr. 1.

ORDINEA DE ZI:

1) Darea de seamă a Consiliului de Administrație și raportul d-lor cenzori asupra operațiunilor anului 1933, descărcarea Consiliului de Administrație, și a direcțiunei de gestiunea anului expirat.

2) Aprobarea bilanțului și contului de profit & pierdere încheiat la 31 Decembrie 1933.

3) Alegerea a 2 membrii în consiliul de administrație în locul Domnilor Vasile Mircea și Luigi Banfi a căror mandat expiră conf. art. 19 din statute, se va complecta consiliul cu un Domn Membru.

4) Alegerea a trei cenzori și trei supleanți.
Membri eșiți la sorți cum și cenzori se pot realege.

5) Aprobarea ca din fondul de rezervă al Băncii să se acopere eventualele pagube ce ar rezulta la Bancă în urma aplicărei Legeii conversiunei datoriilor agricole conf. cu dispoziția anului 1932.

Se pune în vedere Domnilor Acționari că potrivit art. 40 și 41 din statute, cei ce posedă 2 acțiuni au dreptul la un vot, iar cei ce posedă mai multe acțiuni au uu vot de fiecare acțiune, fără a putea avea mai mult de 50 voturi pentru sine și 50 voturi ca mandatar.

Procurile și ori ce fel de delegațiuni se primesc cu 2 zile inainte de Adunarea G-rală și vor fi făcute după formularul dat de Ad-tie

Acționarii absenți nu pot fi reprezentați decât prin alți acționari cu drept de vot conform art. 43 din statut.

Dacă în ziua hotărâtă nu se întrunește numărul de acționari cerut de art. 46, ca să reprezinte o treime a capitalului vărsat în acținni adunarea se amână peste 8 zile în acelaș local și cu aceași ordine de zi, când se va va ține cu oricare ar fi partea de capital reprezentată.

Consiliul de Administrație.

BILANȚUL GENERAL AL BĂNCEI „CREDITUL MUNCII“

Incheiat la 31 Decembrie 1931

ACTIV.			PASIV.		
Cassa		9549 —	Capital		2000000 —
Acțiuni		583300 —	Fond de Rezervă		221321 50
Efecte scontate	1.815.387 —		„ Pensii și ajutor		19018 52
„ acționate	475.571 —	2290958 —	„ Ajutoare diverse		1161 —
Hipoteci Cesiuni		60000 —	„ Imobil		7079 —
Ef. Publice		2443 —	„ Creanțe Dubioase		76711 38
Mobilier		1 —	Depozite spre fructificare		476238 50
Diverse Conturi		9688 —	Dobinzi Dep.		36742 —
Ef. scont — Conversiunea		3180 —	Dividente nereclamate		60427 10
Conturi de ordine:			Reescont anul 1934		60420 —
Efecte în Gaj		223000 —	**Conturi de ordine:**		
Garanți Statutare		42500 —	Depunători de Gajuri		223000 —
			„ Garanții Statare		42500 —
		3224619 —			3224619 —

PROFIT & PIERDERE

Incheiat la 31 Decembrie 1933

DEBIT.			CREDIT.		
Cheltueli generale, Impozite. Salarii Chirii etc.	45769 —		Dobinzi, Comisioane		34270 50
Cheltueli rambursabile, Urmăriri (Contencios) etc.	7180 —		Dificit anul 1933		18678 50
	52949 —				52949 —

Președinte, VASILE MIRCEA

Ad-tor Delegat, Gh. Theodorescu-Roseți

Cenzori: Ion N. S. Nicolescu, Florea Niculicea, M. Zăvoianu

Contabil, PANDELE DUMITRESCU
Contabil Autorizat

Intrunirea membrilor asociației Bărbăție și Credință

Eri dimineață la orele 10 a. m., a avut loc în sala restaurantului D. Ispas, întrunirea membrilor „Asociației bărbăție și credință cu spade“ din județul Argeș. Intrunirea a fost prezidată de d. N. Stăncescu președintele Asociației, care luând cuvântul arată scopul acestei întruniri și îndeamnă pe toți purtătorii acestei distincții, la unire pentru a obține drepturile ce li se cuvin. D-sa arată apoi că Asociația a hotărât ca în Primăvară, să aibă loc un congres general în Capitală, unde vor participa delegați din toată țara.

d. Marinescu, pune în vedere membrilor Asociației să participe în număr cât mai mare, la consfătuirea care va avea loc pentru pregătirea congresului, la 11 Martie crt.

d. Oprea Pandele, aduce la cunoștință că vechiul comitet n'a activat și cere dizolvarea lui.

Adunarea aprobă dizolvarea vechiului comitet, și prin aclamații se alege următorul comitet: președinte Nicolae Stăncescu, vice președinți Ilie Marin și Niță Ion, Oprea Pandele, Minoiu C-tin și Ștefan Ilie cenzori, iar Traian Marinescu secretar.

d. Traian Marinescu, aduce la cunoștința membrilor Asociației, să se prezinte de urgență la sediul Asociației din str. Șerban Vodă nr. 75, cu copii de pe brevete în vederea întocmirei tabloului respectiv.

Mai vorbesc, cerând respectarea drepturilor câștigate, d-nii Ilie Ștefan, Niță Ion și G. Zamfirescu. Intrunirea a luat sfârșit la orele 12 a. m.

Corpul Portărelor Trib. Argeș

Afipt Nr. 995

In baza jurn. nr. 8445 și 8446 | 933 și a sentințelor nr. 276 și 277 | 933 ale Trib. Argeș s. II-a învestită cu formula executorie nr. 171 și 172 | 933 ambele prin jurn. nr. 8748 | 933 se publică spre cunoștința generală că în ziua de 2 Martie 1934 de la ora 10 a. m. înainte, se va vinde cu licitație publică la localitate în Pitești la cinematograful Mopern din str. Șerban Vodă, 77 averea mobilă a debitorului Gh. Gall din Pitești str. Aurora nr. 2, pentru despăgubirea creditărului Mibail Popescu din Pitești str. D-na Bălașa nr. 23, de suma de lei 10000 cu dobândă de 7 la sută pe an plus 1100 lei cheltueli de judecată din prima sentință și lei 12311 cu procent de 7 la sută pe an de la 18 Mai 1933 plus lei 1000 speze din a doua sentință osebit timbrelele și taxele de executare până la achitare. Averea mobilă ce se va vinde a sus numitorului debitor este prevăzută în procesele verbale dresate de d-l portărel D. Roboiu de pe lângă Trib Argeș. Anume: 1) 166 scaune automate pentru cinematograf, 2) 74 scaune de grădină, 3) 2 bănci de lemn laterale, 4) Un tablou cu 12 siguranțe, 5) 3 acumulatoare, 6) Un tablou cu 2 siguranțe, 7) Un comutator, 8) Un tablou cu 4 siguranțe și un întrerupător cu 2 reflectoare, 9) Un ceas de perete rotund mare, 10) Un electromotor în funcțiune cu toate accesoriile, 11) Una casă de lemn cu gemuri care servește pentru vânzarea biletelor, 11) Una sobă „Godin“ mică.

In ziua și ora sus arătată orice persoană capabilă poate să se prezinte la localitate pentru a concura.

Adjudecătorul va depune întreg prețul adjudecațiunei taxa de înregistrare și taxa proporțională.

Dos. Nr. 271, 272 | 933.
Șef Portărel, D. Roboiu
Secretar, D. Rădulescu.

ANUL VI. — seria II. Nr. 114
CENZURAT
4 PAGINI 3 LEI.
Joi 15 Martie 1934

Presa

CITIȚI ȘI RĂSPÂNDIȚI ZIARUL „PRESA“
Cel mai bine scris și informat ziar din ...litate. Reclamele făcute prin „Presa“ ...s'au dovedit a fi foarte eficace. — ...riful redus în proporție cu criza.

Organ independent pentru apărarea intereselor argeșene

Director: VLAD FURTUNĂ

Redacția și Ad-ția Ziarul „Presa“, Pitești

Dece iubim Franța?

S'a obișnuit din cauza legăturilor de gintă să exclamăm adesea „Franța sora noastră mai mare“!

Sigur că unul din motivele pentru care iubim Franța este origina comună a gintei latine.

Dar în decursul vremurilor, interese economice și politice, diametral opuse ne-ar fi depărtat de cei apropiați și totul ar fi rămas o amintire.

Dar Franța o iubim, fincă educația liberală a francezilor ne-a influențat direct, încă de la începutul politic modern al poporului nostru.

Dela revoluția din 1789, care înscrie pentru prima dată triumful democrației burgheze, toate reformele sociale din Franța s'au transmis prin simpatie și asupra noastră.

Ori câte critici s'ar aduce regimului burghez democratic, dacă am trece numai în parte, în revistă realizările lui, am rămâne pe deplini convinși, că a realizat tot ce este mai bun și mai mult, decând există pământul.

Prin introducerea partidelor în viața politică a popoarelor a instituit controlul națiunilor asupra guvernelor lor.

Reacțiunea oricare ar fi ea, de stânga sau de dreapta, exclude ideia de partid și deci controlul actelor de stat și guvernământ.

Regimul burghez democratic a îmbrățișat totdeauna formele timpului, ajungând până la exproprierea terenurilor și alte reforme înaintate pe cari nimeni nu și-le închipuia.

Nicăeri ca în Franța nu s'a putut urmări bine evoluția acestui regim, care astăzi îmbrățișează forme desăvârșite.

Din cauza crizei economice actuale, unele din popoare, în spasmele lor, au recurs la dictaturi.

Au rezolvit prin aceasta criza? Nu. Poporul care își hrănea până acum familia cu un kgr. de cartofi astăzi și-o hrănește *numai cu un singur cartof!*

Deci rezultatul negativ.

Deși împinsă de toate părțile, Franța, către experiențele vecinilor săi, totuși ea rămâne refractară dând exemplu încăodată lumei *de educație civică și cultură desăvârșită.*

Deși umilită la 1870 de o urgie barbară, totuș la 1914, când se pune în joc situația globului — Franța — ia parte celor mulți și neputincioși, atrăgând admirația tuturor.

Acum în secolul 20, al tuturor experiețelor, Franța este singura din puterile care-și continuă matematic desvoltarea firească. Pe când Austria, indiferent prin cine, trage cu tunul pentru a-și consolida reacțiunea pe cadavrele populației productive Francezii conducători părăsesc mirajul puterei politice interne, și când se pune chestia distrugerei semenilor lor, părăsesc armele și mânuitorii le îndreaptă contra lor însăși, pentru ca astfel, în momentul critic să realizeze guvernul uniunei naționale, singurul remediu al momentului.

Și dacă am mai reaminti ce-a făcut și Napoleon III-a pentru noi.

Iată pentru ce iubim Franța!

Dionise Vlahu

Când se dizolvă Consiliile Comunale?

Din sursă sigură, suntem informați că dizolvarea consiliilor comunale și județene se va produce la 21 Martie crt., urmând ca alegerea noilor consilii să se facă către sfârșitul lunei Aprilie crt.

In jurul alegerilor parțiale dela Argeș

Duminică dimineața a avut loc la clubul partidului Național Liberal din localitate convocarea comitetului executiv județean în vederea fixării candidaturi pentru locul de senator la consiliile restrânse, declarat vacant, în urma încetări din viață a senatorului Nae Ioanicescu.

Ședința a fost prezidată de d. Iancu Purcăreanu șeful organizației, care dă cuvântul d-lui Honoriu Bănescu deputat D-sa începe prin a face un expozeu asupra situației din țară, după patru luni de guvernare și arată că guvernul pregătește o serie de legi pentru a aduce ușurare nevoilor în urma crizei prin care trece țara. In vederea alegerilor parțiale cât și cele pentru consiliile comunale și județene, d-sa face unele comunicări.

Se trece apoi la chestiunea desemnărei unui candidat pentru alegerile parțiale cari au loc la 2 Aprilie crt.

Se anunță candidatura d-lor Cornel Zamfirescu avocat și Constantin Mocanu înv. pensionar din Câineni-Argeș. Se pune la vot și se desemnează cu majoritate candidatura d-lui Constantin Mocanu, care a fost propus pentru acest loc și de comitetul executiv central.

Adunarea ia act și aprobă dimisia din organizația de Argeș a d-lui Traian Naum mare proprietar din com. Borlești-Argeș. S'au mai discutat chestiuni în legătură cu conducerea organizației și s'au dat instrucțiuni asupra alegerilor ce vor avea loc.

* * *

La clubul partidului Național-Țărănesc din localitate, a avut loc Duminică dimineața, convocarea comitetului executiv al organizației de Argeș, sub președința d-lui Arm. Călinescu.

D-sa luând cuvântul face o dare de seamă asupra felului cum trebue să se lupte în alegerile parțiale cât și la cele pentru consiliile comunale și județene. D-sa arată apoi în linii generale situația creiată în urma guvernarii de azi și insistă asupra faptului că astăzi partidul prin revenirea la matcă a organizației d-lui Dr. Lupu trece printr'o nouă fază de refacere și organizare. Dă apoi unele lămuriri în legătură cu modificarea statutului și insistă asupra felului cum trebue să lupte organizația în alegerile ce vor avea loc.

Au mai luat cuvântul d-nii: Tache Niculescu, Alex. Ionescu, Nicolescu-Lungu, Garofoiu și alții cari fac comunicări asupra nevoilor din regiunile pe cari le reprezint.

A urmat apoi în cadrul Cercului de studii al partidului o conferință cu caracter economic, ținută de d. Ștefan Minoescu directorul băncei Albina. Adunarea a luat sfârșit la orele 12½ a.m.

Rep.

Anchetele noastre

JUDEȚUL ARGEȘ
lipsit de comunicație telefonică

Comunele suburbane n'au legătură telefonică între ele — și sunt complect izolate de oraș. — Pentru d-l prefect al județului.

Județul Argeș, după preluarea în exploatare a rețelei telefonice de către Soc. an. rom. de telefoane; a rămas complect izolat de oraș, deoarece prefectura n'a încheiat convenția cu sus-zisa societate, pentru exploatarea rețelei și în județ.

In urma acestui fapt astăzi ne aflăm în situația că dacă am avea de făcut o comunicare telefonică, fie în județ, sau din județ în oraș, acest lucru ar fi o imposibilitate deoarece numai prin prefectură s'ar putea vorbi, fără însă ca ea să aibe legătură cu soc. de telefoane, putând astfel să se efectueze și convorbiri particulare.

Cât ar costa această instalație

Interesându-ne mai de aproape de acest caz am aflat că această instalație n'ar costa mai mult de 20000 lei anual, sumă care constitue abonamentul față de societate urmând ca ea să facă toate instalațiile necesare. Această sumă destul de infimă pentru alte cheltueli mai mari care grevează bugetul s'ar putea acoperi din convorbirile telefonice cari s'ar percepe la comuna de unde se vorbește punându-se o taxă de 5 lei care ar întrece cu mult suma cu care prefectura s'ar obliga față de soc. de telefoane.

Ținând seama că astăzi telefonul este tot atât de necesar ca și celelalte mijloace de comunicație și având în vedere legăturile comerciale din oraș și județ unde avem și mici industrii, ar fi de dorit ca prefectura să realizeze cât mai neîntârziat acest deziderat destul de necesar, asigurând cetățenilor acestui județ posibilitatea unei comunicații mai eficace și mai sigure.

INFORMAȚIUNI

— Comitetul Cercului Comercial și Industrial din localitate aduce pe această cale viile sale mulțumiri doamnelor și domnilor cari au donat și oferit lucruri la tombolă și loterie și au dat concursul pentru deplina reușită a balului, care a avut loc în seara zilei de 3 Martie crt.

— Banca Națională a României agenția Pitești, aduce la cunoștința generală că preschimbarea biletelor de bancă de 1000 lei tip vechi a fost prelungită până la 1 Aprilie crt.

— Parchetul Trib. Argeș a dat ordonanță de clasare la reclamațiunea făcută contra d-lui Vlad Furtună directorul ziarului nostru, cu privire la un articol pe care d-sa la publicat în „Curentul“ în ziua de 30 Dec. 1933 și intitulat „Violente incidente electorale la Argeș“.

— Incorporarea tinerilor din contigentul 1934 se va face la 12 Aprilie crt.

— Rugăm colaboratorii ziarului nostru, a ne trimete cel mai târziu până la 25 Martie crt. articolele anunțate pentru numărul festiv care apare și se va pune în vânzare pe ziua de 1 Aprilie crt.

— Asociația Artiștilor Instrumentiști și Lăutari din orașul Pitești și jud. Argeș, cerând recunoașterea ca persoană morală și juridică s'a întrunit în plenul ei alegând următorul comitet de acțiune: Gh. M. Georgescu președinte de onoare, Alex. Petrescu președinte activ, vice președinte d. Alecu Dumitrescu iar ca membri d-ni Costică Dură, Andrei Dumitrescu, Marin Zamfirescu, Mircea Bădescu și Ion Stănculescu, casier și secretar d. Costică Dumitrescu.

—Cercul de recrutare Argeș aduce la cunoștința ofițerilor de rezervă din Jud. Argeș că începând dela 1 Martie crt. până la 31 Maiu, sunt obligați să se prezinte la reședința cercului pentru viza carnetelor, între orele 9—12 și 3—6 afară de sărbătorile legale, Miercurea și Sâmbăta d. a. In caz de boală sau de forță majoră, ofițerii pot trimete printr'o rudă sau prin poștă carnetul spre a fi vizat.

— Casa Asigurărilor Sociale din localitate, aduce la cunoștința tuturor patronilor că s'a dispus scutirea de amenzi ce li s'au aplicat pentru nerespectarea dispozițiunilor din legea de unificare a asigurărilor sociale, dacă până la data de 1 Aprilie 1934 vor achita integral debitele restante provenite din cotizațiuni. In caz de neconformare vor fi urmăriți pentru încasarea atât a cotizațiunilor datorate cât și a amenzilor ce li s'au aplicat.

— Electricianul Gh.Zamfir din serviciul teatrului Comunal, a fost prins în seara zilei de 3 Martie crt. cu ocazia balului Cercului Comercial, furând de la bufet sticle cu vin înfundat pe care le-a ascuns în vespasiana de dame din incinta teatruiui.
Nu știm ce pedeapsă i s'a aplicat, dar întrebăm Primăria, cu așa oameni înțelege să colaboreze?

— d. M. Manoilescu Prof. Universitar și fost Ministru al Industriei și Comerț, a trimes d-lui Alex Steriade Președintele Cercului Comercial și Industrial din localitate cu ocazia balului Cercului care a avut loc în ziua de 3 Martie crt din Piatra Neamț următoarea telegramă:

Din toată inima regret că sunt așa de departe încât nu pot participa la serbarea colegilor industriași și comercianți și vă doresc la toți petrecere frumoasă care să însemne pentru toți comercianții stărșitul necazurilor și grijilor.

(ss) M. Manoilescu.

—La liceul I. C. Brătianu a avut loc adunarea generală pentru votarea bugetului pe anul 1934-935.
Ședința a fost deschisă de părintele Marin D. Preoțescu senator de Argeș, președintele comitetului școlar, care a făcut o amplă expunere arătând felul cum a fost întocmit bugetul.
După aceia au luat cuvântul d-nii profesor M. Mihăileanu, George Petrescu avocat, I. Dobrescu controlor cooperative și St. Iliescu pensionar, cari au cerut diverse lămuriri și pe lângă reducerile făcute de comitet la taxele școlare au mai cerut, dacă se poate, o nouă reducere.
Au răspuns părintele Preoțescu și d. director Ștefan Tatomirescu, dând lămuririle cerute, iar în ce privește o mai mare reducere a taxelor d. președinte consultă și ceilalți membri ai comitetului cari ereau de față d-nii I. Boerescu, Al. Mielcescu, Sp. Emanoil și Maior Trâmpoi și hotărâsc să propună majorarea reducerii cu încă 100 lei de elev.

— Corpul contabililor autorizați și experți contabili din localitate au hotărât să inaugureze cercul de studii în activitatea din acest an.
Prima ședință de inaugurare a avut loc la școala sup. de Comerț unde în fața unei numeroase asistențe a vorbit d. Coruia directorul Băncei Naționale iar d. Vrăbiescu, expert contabil și profesor la șc. sup. de comerț a desvoltat conferința sa: Bilanțul în legătură cu legile fiscale care a fost ascultată cu viu interes de către auditoriu.
Adunarea a hotărât apoi ca în fiecare Joi seara dela orele 7 8 să se țină conferințe cu caracter economic desvoltate de către membrii acestui corp.

— Din partea locuitorilor din cartierul de nord al orașului, primim la redacție un memoriu semnat de circa 400 cetățeni, cari roagă pe d. primar, ca în piața General Cristescu din acest cartier, să se aprobe ținerea bâlciului de Moși care se face de regulă în Tg. din Vale, unde după câte știm, se ține și obiciul săptămânal. Cum această cerere revendică doleanțele negustorilor cari s'au stabilit în acest cartier, unde cu toate că s'a creiat piața, sunt expuși să-și piardă capitalurile, cel puțin cu experiența unui an, să se aprobe a se ține aci bâlciul Moșilor, fiind o piață largă și un cartier frumos și apropiat de centrul orașului. Noi rugăm Primăria să țină seama de doleanțele contribuabilor și să le aprobe această cerere dând viață și pieței General Cristescu, care așa cum se prezintă astăzi, nu știm pentru ce a fost creiată.

Alegerea unui senator la Argeș

— —

In ziua de 2 Aprilie crt. urmând a se face convocarea colegiului electoral pentru alegerea unui senator al colegiului restrâns rămas vacant prin moartea senatorului Nae Ioanicescu, s'a depus la tribunal candidatura d-lui C. Mocanu înv.-pensionar din Câineni, Argeș; iar din partea Național-Țărăniștilor candidatura d-lui Petre Petrescu, fost senator-avocat și candidat pentru acelaș loc în alegerile trecute. Din partea guvernului s'a mai depus candidatura d-lui C-tin Dan ajutor de primar pe listă camuflată.

Trib. Jud. Argeș Secția I-a

AFIPT N.r 1135

D-l Anton P. Antonescu comerciant din Pitești Piața Episcopiei nr. 21 Jud. Argeș în baza Jurnalului nr. 8188 | 934 al Trib. Argeș Secția II, învestit cu formula executorie nr. 25 1934, a cerut cu petiția înregistrătă la nr. 4780/934 scoaterea în vânzare cu licitație publică în pretoriul tribunalului Argeș pentru eșire din indiviziune averea imobilă prevăzută în sentința civilă nr. 106 1915 care nu poate fi portabilă în natură și Trib. Argeș S. II prin comisia rogatorie nr. 10832 | 934 a intervenit către Tribunalul Argeș S I a și Tribunalul Argeș S. I a a încuviințat această vânzare prin Jurnalul nr. 2368/934, compusă din următoarea avere imobilă.

1) O treime din imobilul situat în Pitești strada C. A. Roseti nr. 7, adică partea cuvenită copărtașei Pembegica Buicliu partea sa dotală în acest imobil situat în Pitești strada C. A. Roseti nr. 7 fost oborului, vecin la Răsărit și apus cu Iancu Vasilescu la M. zi cu Dumitru Ștefănescu și la M. Noapte cu A. Altinovici azi între următoarele vecinătăți str. C. A. Roseti, Sabina Haret, Fr. Viermescu și N. Constantinescu Oarja.

Asupra acestei averi nu există sarcini.

Vânzarea și adjudecarea sus menționatei averi se va face în pretoriul Trib. Argeș S. I a în ziua de două zeci (20) Aprilie 1934 ora 13 din zi.

Licitația pentru această treime din imobil începe dela 25000 lei.

Sunt somați toți aceia care vor pretinde vre un drept de chirii sau arendă de ipotecă sau privilegiu ca mai înainte de termenul vânzării să și arate pretențiile lor Tribunalului mai târziu nefiind ținute în seamă.

Dos. nr. 1675 | 934

— —

Tribunalul județului Argeș S. II prin jurnalul nr. 1660/934 dat în baza adresei nr. 214/934 a d-lui judecător Sindic al Trib. Argeș a dispus închirierea etajului de jos al imobilului falitului Gh. I. Rusu situat în Pitești B-dul Ferdinand nr. 36 fixând ziua de 20 Martie 1934 ora 13 din zi. Se publică spre cunoștința generală că în sus citata zi și oră, ori ce persoană care ar dori să închirieze sus menționatul imobil care se compune din patru camere dintre care una bucătărie și un antreu, să se prezinte în pretoriul Tribunalului Argeș cabinetului Sindicatului falimentelor pentru a concura.

Licitația va începe dela suma de lei zece mii (10000) cum s'a ficsat de d-l Jude Sindic termenul de închiriere va fi de un an de zile cu începere dela 2 3 Aprilie 1934 și modul de plată chiriei se va determina de Tribunal odatăcu închirierea contractului.

Dos. Nr. 101 | 932

— —

AFIPT 1083

In baza jurnalului nr. 8691/933 ti nr. 10077/933 ale Tribunalului Argeș Secția I. și a actului de vânzare cumpărare de mașini autentificate de Tribunalul Ilfov Secția Notariat sub nr. 15611/927 transcris la Trib. Argeș la nr. 4395/927 înbesit de Tribunal Ilfov cu formula executorie nr. 1136/929 cât și actul ceziune autentic de judecătoria Mixtă Curtea de Argeș la nr. 662/929, transcris la Trib. Argeș la nr. 5855/929 se publică spre cunoștința generală că în ziua de 29 două zeci și nouă Martie 1934 de la ora 10 a. m. înainte se va vinde cu licitație publică la localitate în orașul C. de Argeș în str. Lascăr Catargiu nr. 20 averea mobilă a debitorului Gheorghe I. Lăcureanu tâmplar pentru despăgubirea creditoarei Banca Comercială Curtea de Argeș din Curtea de Argeș cesionara drepturilor Firmei Jakues Pauker din București de suma de lei 80000 opt zeci mii plus procente onorar de avocat și taxele de executare, averea mobilă ce se va vinde a sus numitului debitor este prevăzută în procesul verbal de urmărire dresat de D-l portărel D. Roboiu de pe lângă Trib. Argeș și se compune din dif. mașini de tâmplărie, cum și un motor de motorină de 12 H. P. fabricat original „Osers Baner“ Nr. 72410 sistem Diesel nou complect cu toate accesoriile și 20 metri curele de transmisiune Articolele se poate vedea din dosarul nr. 2683/931 al Trib. Argeș S. I. în biroul corpului de portărei în ori ce zi de lucru de la ora 12—19 p. m. In ziua și ora sus arătată ori ce persoană capabilă poate să se prezinte la localitate pentru a concura.
Adjudecatorul va depune întreg prețul adjudecațiuni taxa de înregistrare și taxa proporțională.

Dos. Nr. 2683/929 S. I.
» » 308/929 cor. p.

Prim Președinte
I. ARONESCU

Ziarul „Presa“ încheind cinci ani de apariție, sărbătorește acest eveniment printr'un număr festiv care va apare în 3000 exemplare și se va pune în vânzare la 1 Aprilie crt. Acest număr va oglindi întreaga activitate a județului, sub toate raporturile și va însemna o revelație în publicistica pitești eană.
In acest scop am redus tariful de publicitate și primim reclame și inserțiuni cel mai târziu până la 25 Martie crt.

Balul Cercului Comercial

Balul Cercului Comercial așteptat ca un adevărat eveniment al carnavalului și considerat ca un reviriment monden de o deosebită însemnătate, a întrecut Sâmbătă seara toate așteptările.
Conducătorii Cercului Comercial, în frunte cu energicul său președinte d. Alex. Steriade ne-a obișnuit încă din anii trecuți cu manifestări mondene, elegante și selecte.
Sala teatrului Comunal aranjată într'un decor ireproșabil — lucrat în stil de mare carnaval, grație priceperii d. Hary Floru și sforțările organizatorilor de a creia o atmosferă de fast și eleganță, au dat balului un impresionant caracter de occidentalism.
Măști mai puține decât în anii trecuți, abundă însă toalete de o eleganță strălucitoare.
O tombolă bogată și o loterie americană condusă cu multă pricepere și tact de d. Iorgu Zănescu, a fost senzația serei. In acordurile muzicei și orchestra Reg.4 Dorobanți, numeroasa asistență a petrecut cea mai reușită noapte de carnaval.
Spicuim în treacăt familiile; col. Iliescu com. reg. I. Vânători, lt.-col. Ștefănescu, col. Rădulescu, Ion Ghinescu prefect, I. Naumescu primarul orașului, Const. Rătescu avocat, ing. Ionică Simian, avocat Abramovici, Gh. Steriade Stan Georgescu, Preda I. Zănescu, Marin Constantinescu, Lăzărescu, Tefas Ștefănescu, Oprea Popescu, Tachesian Grigorescu, Stavăr fam. Varabiescu, Nicu Constantinescu, Teodorescu Rosety, Dobrescu, Petrescu Găvana, Dumitrescu Găvana, Vasiliu, Mitu, Zaharescu, Anton Ionescu, ing. Băcanu, ing. Dumitrescu, Mișu Popescu, Vasile Voiculescu, Săulescu, Iuga, Anton Pelinescu etc. D-nii Mișu Steriade, Romică Teodorescu avocat Pompy Ștefănescu, Vlad Furtună, Sergiu Tolan și Aurel Glukus ziariști Toma Tăchescu, Milac Nicolau, Marinescu sub. locot Varabiescu, Tainâ Pădure, Ionescu etc. Familia Atanasiu, d-rele Carmen Kensch, Klein, Trude Körnig, Puica și Ec. Alexandrescu, Dumitrescu, Dobrescu, Ionescu, Alexiu, Tolan, M. Dumitrescu, Bunescu, Grigorescu, Miresc u, Aurica Ionescu, Iliescu Tandlich — Boldan, Lițescu Merișani, Mala Zaharescu, Andreescu. Sulcină, etc.
S'au acordat trei premii celor mai frumoase măști din Bal.

Tribunalul Argeș

AFIPT Nr. 1061

D-na Maria Locot, I. Podoleanu casnică cu consimțământul soțului său Loct. I. Podoleanu din Pitești B-dul Elisabeta nr. 22 în baza jurnalnlui Nr. 1198/933 al D-lui judecător tutelar al Trib. Argeș a cerut cu petiția înreg. la nr. 977/933 și acest tribunal prin jurnalul nr. 129/934 a încuvințat a se vinde de bună voe în pretoriul Trib. Argeș S. I. averea sa imobilă dotală compusă astfel.
Una fașe de pământ în suprafață de 20 ha. pământ situat în comuna Valea Ursului jud Argeș vecină la Răs. cu restul proprietăți moș. G. Constantinescu la Apus cu Pr. G. Popescu și N. Constantinescu la M. N. cu drumul plaiului Oiei și la M. Zi. cu soseaua Băbana Valea Ursului acoperit cu lăstar de pădure și în parte terer de cultură, partea acoperită cu pădure este în suprafață de 16 ha. 1000 m. p iar cultura în suprafață de 3 h. a. 6000 m. p.
Vânzarea și adjudecarea sus menționatei averi se va face în pretoriul Trib. Argeș S. I. în ziua de 30 Martie 1934 ora 13.
Licitația va începe de la 84400 lei. Sunt somați toți aceia care vor pretinde vre'un drept de chirie sau arendă de ipotecă sau privilegiu ca mai nainte de termenul vânzărei să'și arate pretențiile lor tribunalului mai târziu nefind ținute în seamă.

Dos. Nr. 255/934

— —

AFIPT Nr. 1137

—

In baza jurnalului nr. 2144/934 și a sentinței civile nr. 211/933 a Trib. Argeș S. I. a pronunțată cu execuție provizorie se publică spre cunoștință generală că în ziua de două zeci (20) Martie 1934 de la ora 10 a. m. înainte se va vinde cu licitație publică la localitate în Pitești str. Trivalea nr. 1 averea mobilă a debitorului Ion Bulacu pentru despăgubirea creditoarei Maria Ion Bulacu din Pitești de suma de lei una mie 1000 lunar ca pensie alimentară dela intentarea acțiunei până la desfacerea căsătoriei plus timbrele și taxele de executare până la achitare. Averea mobilă ce se va vinde a susnumitului debitor este prevăzută în procesul verbal de urmărire dresat de D-l Portărel Sevăr Frâncu depe lângă Trib. Argeș și anume:
1) Circa două (200) decalitri vin nou împreună cu două bușii noi de ștejar, legate cu cercuri de fier în capacitate de circa 100 deca fiecare.
In ziua și ora sus arătată ori ce persoană capabilă poate să se prezinte la localitate pentru a concura.
Adjudecătorul va depune întreg prețul adjudecațiunei taxa de înregistrare și taxa proporțională.

Dos. nr. 4263/933

— —

AFIPT Nr. 1132

—

In baza jurnalului nr. 1934 al Trib. Argeș S. I. și a cărței de judecată civilă Nr. 725/933 a judecătoriei Mixte Pitești învestită cu formula executorie nr. 455/933 se publică spre cunoștința generală că în ziua de 31 Martie 1934 de la ora 10 a. m. înainte se va vinde cu licitație publică la localitate în Orașul Curtea de Argeș averea mobilă a debitoarei Banca Populară Curtea de Argeș prin reprezentanți săi legali pentru despăgubirea creditorului I. Constantinescu avocat din Pitești de suma de lei două zeci și cinci mii cu titlu onorariu cu procente de $1_0/^0$ pe an sporit cu $6_0/^0$ pe an scontul actual al Băncei Naționale cu începere de la 16 Mai 1933 data intentărei acțiunei până la achitare plus 1000 lei cheltueli de judecată osebit timbrele și taxele de executare: Averea mobilă ce se va vinde a sus numitei debitoare este prevăzută în procesul verbal de urmărire dresat de D-l Portărel Sever Frâncu de la Trib. Argeș și anume:
1) Un aparat de cinema sistem Pathe francez complect cu toate accesoriile și în bună stâre de funcțiune una plaformeră electrică șapte becuri, Un contuar electrică de 13 amperi 220 Una Cartonieră stejar, una sobă Godin nr. 3 cu burlanele respective, Una mașină de scris marca „Iost“ Una draperie plus. un șifoner ștejar cu oglindă, Un lavoar de ștejar cu placă de marmură, Una noptieră, Uu pat de fier cu alamă, Una casă mare de fier marca „Haturg“ Un birou de ștejar cu 3 sertare, două mese de ștejar cu câte un sertar Un cuer de fier, Una banchetă de brad lungă de 6 metri, un dulap arhivă lemn de brad, Un scaun curbat culoare mahon, toate acestea obiecte specificate la nr. 2 se află în biroul băncei la parter.
3) Alte obiecte ca scaune foteluri, canapea, telefon, de birou, un telefon de companie și alte diferite lucruri prevăzute în procesul verbal la nr. 3 ce se află întro magazie sigilate.
4) Una sută cinzeci scaune în sala de cinematograf și alte multe obiecte prevăzute în procesul verbal ce se găsesc în hotel și cinematograf.
5) Un motor Astra vertical de 12 h. p. 6) Un biliard și alte obiecte în restaurantul băncei lucruri ce se pot vedea în ori ce zi de lucru în biroul acestui corp de portărei între orele 13—18 în dosarul acestui corp nr. 173/933. In ziua și ora sus arătată, ori ce persoană capabilă poate să se prezinte la localitate pentru a concura, adjudecătorul va depune întreg prețul adjudecațiunei taxa de înregistrare și taxa proporțională.

Dos. nr. 173/933

Șef Porătărel,
D. A. Popescu
Secretar D. Rădulescu.

SPECTACOLE

CINEMA „AQUILA“
— prezintă —
Cu începere de Luni 19 Martie a. c.
formidabilul succes mondial
Jenny Frisco
cu marea tragediană
Ruth Chatterton
romanul a fost publicat — — — — în ziarul „Dimineața“.

Joi 22 Martie crt., se va juca în Sala Teatrului Comunal din localitate, marele succes al teatrului „Regina Maria“: „SLUJBAȘ LA STAT“ cu V. MAXIMILIAN.

STIRI DiVERSE

— In comuna Jiblea Argeș funcționează în calitate de notar al comunei un individ anume Iosif Scheid, care după câte știm a fost îndepărtat din serviciu, pentru fașuri și delapidare, prin sentința definitivă.
Acest individ de origine necunoscută, are o atitudine brutală față de toți locuitorii.
Sperăm că d. prefect al județului, de al cărui spirit de legalitate nu ne îndoim, va lua măsuri ca să înceteze această nenorocită situație; spre mulțumirea tuturor locuitorilor din acea regiune. — Așteptăm pentru a reveni.

— Din cauza aglomerației tipografiei; cu ocazia tipăriri ziarului festiv, numărul de față apare cu întârziere de câteva zile.

— In oraș și județ s'au declarat circa 1000 cazuri de gripă și câteva cazuri de scarlatină, din care cauză liceul de fete a fost închis pe 8 zile pentru desinfectare.

— d. General Antonescu a inspectat regimentul 6 artilerie din localitate, rămânând pe deplin mulțumit de cele constatate cu ocazia vizitei d-sale.

— Inaintea Trib. Argeș s. I-a, în complectul d lui Nicu Ghimpa președinte asistat de d. Florea Negrețu judecător de ședință, fotoliul ministerului public reprezentat prin d. procuror Gh. Dan, a venit spre judecare procesul de calomnie prin presă, intentat de fabrica textilă „Gâvana“-Argeș, contra d-lui Vlad Furtună ziarist, dir. ziarului „Presa“ din localitate, acuzat că printr'o serie de articole a adus acuzațiuni conducătorilor acestei industrii. Acuzatul a fost apărat de d-nii av. Nicolae Gorovei și Ghiță Georgescu. S'au audiat martorii propuși de fabrică, cari în depozițiile lor au declarat favorabil acuzatului.
Pentru lipsa celorlalți martori s'a dat un nou termen la 13 Iulie 1934.

— Farmacia **Emil Ionescu** din Costești-Argeș anunță onorata sa clientelă că s'a mutat cu începere dela **1 Martie crt.** în **com. Stolnici** în casele d-lui **Guță Filipescu.**

Citiți „PRESA“

Banca Populară din Piteşti Societate Anonimă

Convocarea şi Ordinea Zilei Adunărei Generale Ordinare din 31 Martie 1934.

Domnii Acţionari ai Băncei Populare din Piteşti, Societate Anonimă, sunt rugaţi a se întruni în Adunare Generală Ordinară, **Sâmbătă 31 Martie 1934, ora 10 dimineaţa**, la sediul Socetăţei în imobilul său, Palatul „AQUILA“ din Piteşti, Str. Serban Vodă Nr. 80. Dömnii Acţionari, cari doresc a lua parte la Adunare, vor depune acţiunele la Banca Populară din Piteşti sau la Sucursalele sale din Curtea de Argeş, Roşiori de Vede şi Găeşti, sau la orice Societate Anonimă de Bancă din ţară, care va aviza Banca noastră până în ziua de 21 Martie 1934. In caz când, din orice cauză, Adunarea nu s'ar putea ţine la data de mai sus, ea se amână pentru ziua de 7 Aprilie 1934, ora 10 dimineaţa, când se va lucra conform Statutelor, în acest caz, acţiunile se mai pot depune până în ziua de 2 Aprilie 1934. Conform art. 51 din Statute, procurile şi orice fel de delegaţiuni, trebuesc depuse până în ajunul Adunărei.

Ordinea Zilei Adunărei Generale Ordinare.

1) Citirea Raportului Consiliului de Administraţie şi al Cenzorilor asupra exerciţiului 1933. 2) Aprobarea Bilanţului şi Contului de Profit & Pierdere pe 31 Decembrie 1933, cum şi descărcarea Consiliului de Administraţie, a Cenzorilor şi Direcţiunii de gestiunea lor pe 1933. 3) Aprobarea nedistribuirii de dividende şi tantieme pe 1933. 4) Amânarea până la Martie 1935, a restului de vărsăminte de lei 75.—de acţiune, ce mai sunt datorate de unii domni Acţionari. 5) Ratificarea cooptărei în Consiliul de Administraţie, a D-lui Theodor Cerchez. 6) Alegerea a 4 membrii în Consiliul de Administraţie, în locul D-lor C. Bălteanu, Gr T. Coandă, şi Inginer I. Capriel, eşiţi la sorţi şi în locul D-lui Ion P. Comăneanu, decedat. 7) Alegerea a 3 Cenzori şi 3 Supleanţi. 8) Fixarea Jetoanelor de prezenţă ale Consilierilor şi Cenzorilor pe anul 1934. 9) Informaţiuni din partea Consiliului, privitoare la procesul ei de concordat preventiv.

CONSILIUL DE ADMINISTRATIE

BILANTUL GENERAL

ACTIV. — Incheiat la 31 Decembrie 1933 — PASIV.

CONTURI DE VALORI				CONTURI DE CAPITAL			
Disponibil Numerariu	563825—			CAPITAL			32000000-
La B. N. a R.	70000—			CONTURI PERSONALE			
Conturi Corente Bănci	76859—	710684—		**Depozite la fructificare** Termen	14290026.75		
Efecte de primit Portofoliu	4420900.—			La vedere	465515.—	14755541,75	
Protestate	4766332.16	9187232,16		Casa de economie şi ajutor a funcţionarilor		2327390—	
Efecte Spre Incasare		198400—		Avans pe depozite de efecte publice B. N. R.		1033512—	
Efecte Predate Casei		1176052—		Diverse angajamente pentru efecte reescontate B. N. R.		56961071-	
Efecte Publice		2837375—		Conturi corente		1365353,16	
Participaţiuni în acţiuni		7257109—		Corespondenţi de incasări		2621421,58	
Imobile Urbane (Piteşti, Găeşti şi Roşiori de Vede)		7474454,25		Moşia dragodana		1513504,60	
Imobile şi Terenuri Cumpărate la Licitaţiuni		1539529—		Div. deponenţi de ef. de primit din împr. pe hipotecă		3701000--	
Mobilier (Birouri, case de bani, tezaur, etc.)		4—	130380839,41	Div. depon. de ef. de primit din oper. pe gaj măr. mag.		2247350—	
CONTURI PERSONALE				Div. deponenţi de ef. de primit din oper. în cont corent		6071705—	
Angajamente Pentru Efecte Reescontate B. N. R.		56961071-		Efecte achitate anticipat B. N. R.		109500—	
Acţionari		2417725—		Dividende neridicate şi Dobânzi cuvenite acţionarilor		247252,22	
Conturi Corente		27043093-		CONTURI DE ORDINE			92954601,31
Imprumuturi pe Hipotecă		579500—		Diversi depozite în gaj		4208300—	
Hipoteci Acţionate		2027272—		Depozite de retras		8855556—	
Conturi Corente Garantate cu Hipotecă şi Acţionate		3434536—	92463197-	Diverşi Garanţii statutare		315000—	
CONTURI DE ORDINE				Diverşi hipoteci garanţii		2297400—	
Depozite în Gaj		4208300—		Deponenţi de mărfuri depuse gaj comercial la magazie		2062000—	
Depozite Libere		8855556—		Diverse credite acor. pe gaj măr. mag., hipoteci etc.		2800000—	
Garanţii Statutare		315000—		Diverse alte conturi de ordine		4279181—	
Hipoteci Garantii		2297400—					24817437-
Mărfuri Depuse Gaj Comercial la Magazie		2062000—					
Credite acordate pe gaj de mărfuri la magazie hipoteci etc.		2800000—					
Diverse alte conturi de ordine		4279181—	24817437-				
CONTURI DE REZULTATE							
PROFIT & PIERDERE Pierdere rezultată			2110564,90				
			149772038,31				149772038,31

PROFIT ŞI PIERDERE

DEBIT. — Incheiat la 31 Decembrie 1933 — CREDIT.

Cheltuelii gen. de adm. Achitate Lei 671693.—			Dobânzi, comizioane şi beneficii Diverse		1321036,50
Salari de achitat „ 389300.—		1060993—	Beneficii şi cup. dela efecte publice şi participaţiuni acţiuni		74743--
Impozite generale Achitate Lei 160606.—			Beneficiul nett al sucursalei Roşiori de Vede		222493—
De achitat „ 210882.—		371488—	Beneficiul net al sucursalei Curtea de Argeş		46031—
Cheltueli de urmărire		29987—	Pierdere rezultată		2110564,90
Cheltueli moşia Dragodana		2870—			
Pagubă la lichidarea sucursalei Găeşti		98895—			
Pierdere din anul 1932		2210635,40			
		3774868,40			3774868,40

Preşedinte, *Nae Dumitrescu* — Director, *Gr. T. Coandă*, Expert-Contabil

Văzut şi verificat de noi, Cenzori: *Basile Secărescu*, *Gheorghe Rădulescu*, *Marin Georgescu, Expert-Contabil*

Seful Contabilităţii *Simion Buneseu*, Contabil Autorizat

Tip. «Liga Poporului» Ioan I. Iotta--Piteşti

Milionar.... poate deveni oricine va juca numai prin Marea Colectura GH. M. STANOIU, Bucureşti
INCEPAND CU CLASA I-a DIN
LOTERIA 5-A
a cărei tragere are loc la
4 şi 5 MAIU
Reprezentant pentru Piteşti şi jud. Argeş
Spirea V. Stoianovici
STRADA ŞERBAN VODA 58

Invăţământul primar la sate

Mi s'a dat ocazia, ca în calitatea de membru în controlul învăţământului primar, din jud. Argeş, cu care am fost onorat până la 15 Noembrie 1933, să pot constata pe teren, la un număr însemnat de şcoale primare din judeţ, felul cum se desfăşoară lumina de carte, la nenorocitii noştrii de copii ai satelor.

Asistăm dela 1924 încoace, la oarecare măsuri de organizarea acestui învăţământ, din partea organelor superioare şcolare. Pornindu-se anchete şcolare, concentrându-se la Bucureşti comisii şi para comisii, formate se zice, din oameni specialişti, s'au întocmit noui coduri de legiuiri, întărite de Corpurile Legiuitoare, cu noui programe de învăţământ, schimonosindu-se opera marelui Haret, a cărei originală legiuire erea bazată pe ceva real, ceva care făcea parte din fiinţa specificului nostru ţărănesc.

Cei de la cârmuire — cum se întâmplă de obiceiu în ţara românească — crezând că la sate s'a învăţat destulă carte în primele 4 clase primare, prin noulle legiuiri au pornit o adevărară cruciadă pentru întărirea unui învăţământ superior primar. In preţiosul timp ce s'a pierdut cu aplicarea, pe dibuială, a acestui învăţământ superior, constatându-se un rezultat dezastruos, s'a pornit din nou, în ultimul timp, la noui anchete şcolare, la noui anteproecte de legi etc., în timp ce învăţământul primar elementar îşi continuă drumul pe cărări grozav de întortochiate şi spinoase.

Mai rău ca acum 40 de ani

Mă prezint la o şcoală primară, în timp de iarnă, la ora prescrisă de regulament pentru începerea lecţiunilor. D-l înv. definitiv, îmbrăcat prost, ajuta pe elevi la tremurat de frig, nefiind foc în sobă.

Cercetez cauza şi mă asigur prin toate organele administrative, că nu este nici un fond la comună, pentru întreţinerea şcoalei. Am concediat elevii şi am prescris în procesul verbal să se oblige fiecare elev să aducă lemne

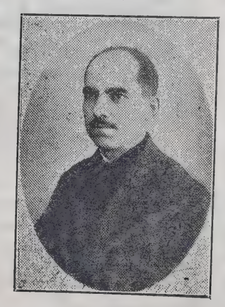

d. Badea Stănescu

pentru foc. Asta echivala cu ceia ce se scrie în legea înv. primar: *„învăţământul primar e gratuit“*.

Alt caz: Sunt la o şcoală cu 2 învăţători tineri, abia obţinuseră titlul definitiv. Intru în clasa I-a, condusă de unul din ei. Ca să-i calmez intimidarea, intru într'o conversaţie prietenească. Imi spune că a absolvit şcoala normală din Piteşti, cu d-l profesor de pedagogie; Radu Petre. Mi-am făcut ideia că trebue să aibă o clasă bine pregătită, fiindcă la d-l Radu Petre s'au făcut multe experienţe pedagogice. L'am rugat să-şi continue prelegerile. Eu m'am făcut că scriu procesul verbal de inspecţie şi nu-l urmăresc. M'am îngrozit când l-am văzut că a făcut câteva calcule de aritmetică în mod mecanic şi fără nici o intuire serioasă.

La abecedar elevii copiau cuvintele literă cu literă, fără să fie niciunul în stare să scrie un cuvânt întreg prin dictare.

Am trecut la clasa III-a şi am dictat o bucată de citire. Mai toţi elevii scriau greoui şi cu cuvintele necomplcte. Ortografie mai de loc. Am înţeles cum se culeg roadele experienţii, făcută de d-l învăţător tânăr, acum trei ani cu clasa I-a. Sistemul acesta l-am observat la multe şcoale.

Alt caz: Sunt la o şcoală cu 2 posturi, în timp de vară. La orele 10 jum., în 2 săli de clasă, 45 de elevi prezenţi din 105 înscrişi. Restul? Cursul complimentar nu se face astăzi, îmi spune directorul şcoalei. Elevii acestui curs vin numai de 2 ori pe săptămână. Cercetez catalogul şi văd că la acest curs trebuia să urmeze vre-o 15 elevi, deci absentau nemotivat în cursul elementar 45 de elevi. Aceşti elevi, spune directorul, majoritatea sunt fete iar băeţii au vârsta 14 ani. I-am amendat, dar nu s'a încasat amenda fiindcă Comitetul şcolar nu aprobă amendarea. D-l primar este preşedintele Comitetului şcolar şi nu vrea să intre în ceartă cu oamenii care l-au ales primar.

Am ţinut să trec pe la această şcoală în altă zi, ca să văd cum merge cursul complimentar. Am constatat că elevii uitaseră tot ce învăţaseră în 4 clase primare. Chiar în ziua când veneau la şcoală nu li se preda nimic. D-nii învăţători se motivau că nu au ore suficiente să le predea, deoarece obligaţia lor este să predea numai 28 ore pe săptămână, atât cât era necesar pentru cursul elementar.

Sistemul acesta l-am găsit şi la alte şcoale. Elevii cursului complimentar urmând numai ca să nu fie amendaţi.

Alt caz: Sunt la o şcoală primară unde se predă curs pe jumătăţi de zi, nefiind localuri suficiente. La ora 9 dimineaţa — iarna — găsesc în şcoală numai servitoarea care sufla în foc să-l aprindă. O întreb dacă întotdeauna se petrece astfel. Imi răspunde: „de, d-le, aşa se întâmplă, pentrucă altfel nu se poate. D-ta dacă ai fi învăţător (nu mă cunoşteă) n'ai îngădui la fel? Poţi veni aşa de dimineaţă?“ M'am convins că aşa se întâmplă la toate şcoalele de acest fel. Nu erà de vină învăţătorul, ci sistemul care se îngăduiă Şi când se pierdea atâtea ore pe zi, ce învăţământ se putea preda? Elevii cei mai înaintaţi nu ştiau măcar să facă o citire clară şi curgătoare. Nu ştiau ce este geografia, istoria, religia, şt. naturale, etc. Nu ştiau să spună o rugăciune, etc.[1]) Acest rezultat l-am constatat la mai multe şcoale, chiar şi la acelea cu 4 posturi. La una din acestea mi se obiectă de d-l director, că din cauza unui coleg mai bătrân şi sărac, care are copii mulţi şi o maşină de dărăcit lână, mânată de un motor, pe care îl conduce singur şi deseori absentează de la şcoală, clasa îi rămâne neînvăţată. Această clasă care trece pela toţi colegii nu se mai poate îndrepta.

Negreşit, în aceste cazuri, sunt promovări slabe, şi lipsă de absolvenţi de curs primar complect. Funcţionarii actuali, cărora li se prezintă certificate de absolvirea cursului primar complect, cer a presta examene particulare. Aci se exercită mituiala, căci altfel nu pot luă aceste examene.

Acesta este haosul învăţământului primar la sate. E de mirare că ne mai gândim la un învăţământ primar superior, par'că nu avem în ţară destule şcoale secundare, peste învăţământul primar elementar, care ne-a produs şomajul intelectual de care suntem năpădiţi. Se tratează în ţara noastră, această chestiune, ca şi când am fi la înălţimea Statelor din Apus, care au învăţământ primar superior de zeci de ani. Sunt şi eu adeptul unui învăţământ superior primar, la sate, însă întocmit pe alte baze. Să se descongestioneze atâtea clase paralele dela şcoalele secundare din oraşe, trecându-se la sate, cu profesorii. Vom avea deci şi satele cu şcoale secundare, la care vor urma deocamdată copii oamenilor mai înstăriţi, în mod benevol. Mai târziu ii vor imită şi cei mai sărăcani, bineînţeles fără atâtea taxe şi para taxe.

1) Şi când ne gândim ca acum 40 de ani, noi învăţam în cursul primar numere complexe, conjugări şi declinări!

Problema localurilor şcolare s'a rezolvat.

Până mai deunăzi se făcea mare tărăboi că învăţământul primar nu promovează din lipsa localurilor şcolare. In judeţul nostru, se ştie că această problemă s'a rezolvat complect.

In vara trecută s'au clădit localuri de şcoale multe, chiar peste posturile existente. Din cele expuse, este atât de vizibilă chestiunea, încât se ştie cu precizie: alte lipsuri bat la uşe, lipsuri îngrozitoare pentru cursul primar elementar, căci învăţământul primar superior—mă pronunţ fără nici o sfială—la sate, nu există în România. Care sunt aceste lipsuri?

a) *O frequentare neregulată*, din îngăduinţa obligativităţii, a pustiit şcoalele primare.

b) *Sărăcia săteanului* şi o *lipsă totală de fonduri din partea comunei şi Statului*, pentru întreţinerea materială a nevoilor şcolare, a desorganizat totul.

c) Un *contigent de învăţători*, destul de numeros, *recrutat nepregătit* în aceste păcătoase vremuri, *neplătit bine* şi *care trăeşte în cea mai neagră mizerie*, a întunecat viaţa şcoalei, care se stinge din ce în ce între zidurile reci. Invăţătorii mai bătrâni se mai ţin de şcoală, dar sunt şi ei deprimaţi materialiceşte.

Am divulgat acest adevăr, spre a se cunoaşte precis, de cei în drept, ce trebue făcut. Ştiu că adevărul de multe ori doare, dar m'am simţit dator să arăt acest lucru, spre a da în cap acelora ce nu cunosc situaţia reală şi trâmbiţează pe la răspântii, bătându-se cu pumnul în piept că au să fericească satele.

Să întărim mai întâi învăţământul primar elementar, dându-i toate posibilităţile pentru reuşita deplină. Când toată lumea va şti să scrie corect, cu un cuvânt: când orice sătean e stăpân pe cunoştinţele celor 4 sau 5 clase primare, cred că s'a distrus analfabetismul şi putem păşi mai departe la cunoştinţe superioare.

Badea Stănescu
învăţător
fost subrevizor scolar de Arges

MAGAZINUL
Anton Z. Pelinescu
:—: PITEŞTI :—:
Cu ocazia Sf. Sărbători este complect asortat cu articole de
COLONIALE
DELICATESE
Făină de Botoşani
Conserve Stirbey şi Flora în permanenţă proaspete, etc.
Preţuri modeste

Fără îndoială că produsele cofetăriilor Borănescu sunt superioare.
In special bombonăria rivalizează cu a celor mai importante case din țară.
Primim comenzi în tot ce atinge această branșă.
Pitești, Str. Șerban-Vodă, 76-96, Craiova, Str. Unirii, 96

Presa din provincie

Adunarea ziariștilor din provincie la Craiova, atrage încă odată atenția noastră asupra presei din provincie.

Dispreţuind greutăţile acestei ierni, mai grea şi mai obositoare ca oricare alta, ziariști din întreaga țară s'au adunat la chemarea comitetului Federației Generale a presei din țară, să înfăptuiască din nou și nu știu a câta după rând o sărbătoare a presei. Și-au dat întâlnirea și-au venit cu grabă și dragoste frățească bresiași ai scrisului românesc din toate colțurile României mari.

Au fost aici ziariști din Banat, din Basarabia, din Galați și Brăila, din Sighetul Marmației și din Bucovina, din Oradea și Buzău, din Constanța și din Dobrogea nouă. Nu au lipsit nici confrații din București. Și ceea ce au văzut în Craiova, pentru a doua oară. — sfaturile aceste gazetărești — au văzut în cursul celor 18 luni, de când s'aconstituit „Federația presei" și Chișinău și Sigetul, Timișoara și Buzău, Constanța și Silistra.

Congresul din Octombrie trecut la Reșița, unde s'au prezentat peste 200 de ziariști din provincie si din Capitală a venit după congresul dela Galați din Septembrie 1932, să arate că jurnalismul românesc începe o viață nouă, eșind la lumină tocmai în regiunile cele mai întunecate ale țării din punct de vedere gazetăresc. Numesc întunecat aceste regiuni de oarece aici se revarsă în înaltele sale calități, cu lumina sa mare *presa din Capitală*, lăsând în umbră modesta cugetare și umila foaie de provincie, care, pare că nu mai avea ce să mai spună, care părea că nu mai avea rost să existe. Congresul dela Reșița ca și întrunirile — cele vreo 12 — la număr din diferitele orașe mari din provincie, a arătat, că lucrul sta cu totul altfel. Prima ideie mare, pe care au lansat-o ziariștii din provincie, a fost o ideie de *importanța națională*.

In discuții multilaterale și amănunțite, confrați noștri mai mici și mai îndepărtați au fixat un adevăr, care trebuie să ne fie scump, fiincă este afară din cale îmbucurător: presa românească este *una* în originile sale istorice și naționale, este *organic legată* cu viața statului român, este o *funcție* de selectă întelectualitate a poporului întreg, este *solidară*, prin energiile de care o însuflețește, în urmărirea scopurilor noului stat român. Această concepție generală, scoasă din practica trecutului gazetăresc a înaintașilor noștri, sugerată din necesitățile spiritului românesc în veșnica lui evoluție, betonată din hotărârile conștiente ale celor ce țin condeiul în mână, a fost suficientă și integral încăperea, ca să strângă în cadrele sale nu, izolat, numai presa din provincie ci întreaga presă românească.

Această concepție a fost oferită și ziariștilor minoritari la congresul lor din Timișoara în 1932, cari au adoptat-o cu destulă sinceritate de a pune la îndoială loialitatea lor de minoritari față de națiunea dominantă.

Prin aceasta s'a făcut încă un pas înainte spre realizarea unui ideal scump tuturor ziariștilor din țara noastră — un ideal, care ne apare în forma lui practică și impozantă ca o *Federație Națională a Presei din România*. Poate că suntem încă departe de acest ideal; poate că idealul covârșește încă forțele sufletești necesare realizării lui, — lucrul principal însă s'a făcut, limanul spre care mergem s'a lămurit în zare, drumurile s'au clarificat și primi pași întracolo s'au făcut cu voiciune, cu siguranță și cu încredere în Dumnezeu și izbânda lucrului bun. In viața colectivă, ca și în viața individuală, numai acela izbutește care știe *unde* merge, care găsește justificare mersului său, ca să nu fie acest mers un simplu vagabondaj din plictiseală sau din necesitate bolnavă da a se mișca dintr'un loc în altul.

Așa dar, presa din provincie poate fi considerată ca *moralmente* reînviată. Ea și-a arătat fața, și cei cari o judecă, sunt invitați să fie drepți și generoși: să nu se uite la reflexul negru al unui trecut, care a fost și de glorie dar mai mult de mizerie, ci să ia în seamă strălucirea speranțelor, care joacă în ochii ei și inundă chipul ei de lumini de soare.

Realizările practice ale presei din provincie după constituirea Federației se înșiră pe linia renașterii ei morale și intelectuale.

In primul rând s'a rezolvat, în principiu și în practică, chestiunea organizării ei. Ziaristul din provincie a înțeles că numai organizarea profesională, prin sindicate persoane morale și juridice, poate da întreaga garanție pentru o propășire sigură, atât a lui personală cât și a breslei, din care face parte. In cursul acestor luni, decând s'a constituit Federația Presei, s'au închegat în existente juridice sindicatele noui din Banat, din Moldova de mijloc, din Sighetul Marmației și a părților Ungare, din Constanța, Silistra, Bazargic — alcătuind „Uniunea ziariștilor profeisoniști din Dobropea", — din Asociația Presei din Basarabia, din Brăila și Buzău, atâtea organisme noui, care împreună cu cele existente anterior: Sindicatele din Oltenia, Galați, Uniunea ziariștilor din Basarabia, alcătuesc astăzi Federația G-rală a Presei din Provincie. Aceleași necesități naționale și profesional, acelaș spirit de disciplinare a energiilor gazetărești, aceiași inimă bună a celor ce se înfrățesc în lupte și speranțe, vor aduce în curând și sindicatele din Cluj, Cernăuți și Iași pentru a înmulți pe membrii marei familii federalizate, ca în urmă să se stea de vorbă cu conducătorii firești ai presei române: Sindicatul și Asociațiunile de presă din Capitală. Ca să se ajungă la acest *ajun*; la care a ajuns presa din provincie, ajunul zilei mari ce se apropie, a zilei când vom vedea constituirea presei românești într'o singură organizație profesională, pe toată țara, a trebuit muncă, însuflețire și o nestânjenită credință în izbânda din urmă.

Dela sine se înțelege că, nimic nu e perfect pe lume, că nu e perfectă deocamdată organizarea ziarismului propesionist din provincie.

Liniile generale ale Federației. care încadrează atât de frumos și modern presa din provincie, nu vor putea să ne facă să trecem peste lacunele imense ale presei provinciale, neajunsurile ei morale, independente față de ziarele din capitală, dar mai nu putem să nu vedem și să nu ne înspăimântăm de existența unei *jungle* provinciale, unde ca și în pădurile dese din India, se ascund mereu cu înfățișarea și pretenția de ziariști, ființe înfrozitoare pe care pare că le vezi cu maxilare de urangutani în loc de intelect, cu fruntea pe care joacă gândul negru cu cerbice de bestii primordiale, epave sociale, lepădături, pe care le vomitează societatea și care ilustrează și mențin tipul criminal, cu pofta lor de asasinate morale, cu minciuni țigănești, cu o sinistră practică de ursari și de bandiți, care formează încă, mai ales în nouile provincii, *teroarea scrisului*, subt care gem — în acest veac de lumină și în România — întregi categorii sociale de români și cetățeni minoritari. Prin opera sa de selecție, Federația generală a Presei va izbuti, cu ajutorul organizațiilor din capitală, să stârpească pe acești reprezentanți ai zoologiei, pregătind elementele de progres și de muncă pentru marile înfăptuiri profesionale, începute cu entusiazm și continuate cu persistență.

Că presa din provincie a izbutit, în noua sa organizare, să devină un factor de entusiasm românesc, se poate vedea — și poate vedea orcine — că la întrunirile Federației participă nu ca simpli spectatori, ci cu avânt de emulație reprezentanții cei mai autorizați ai intelectualității din provincie, din Capitală, și unde autoritatea administrativă și municipală — în acelaș duh de înfrățire — își clarifică cu ziariștii alături, toate problemele mari ale guvernării locale, probleme care sunt prin natura lor însăși probleme ale presei românești în general.

Fără să aibă pretenția de a descoperi un Nazareth, orășel de provincie în care să se nască un Hristos al presii din provincie să fie mândri că au găsit calea cea dreaptă și că păşesc, singuri și voioși, înainte spre folosul lor, presei pe care o fac și a țării, ai cărei fii sunt.

G. M. Ivanov
Președintele Federației G-le a Presei din România.

De Sfintele sărbători
Magazinul ALEX. STERIADE
Strada Șerban-Vodă 116, Pitești
Este complect asortat cu articole de
COLONIALE
DELICATESE
PESCĂRIE etc.
FĂINĂ DE BOTOȘANI în săculețe
DROJDIE DE BERE etc.
Depozit complect asortat cu produsele casei Principelui Barbu Știrbey
Șampanie, Vinuri Vărsate și Înfundate
CONSERVE etc.-Serviciu conștiincios-Prețuri reduse

Cu ocazia sezonului de primăvară am adus un important stoc de
Stofe Engleze și Indigene
pe care le-am pus la dispoziția onoratei mele clientele cu prețurile cele mai convenabile.
Desfid orice concurență
Execuție ireproșabila
Vizitați spre convingere Croitoria „AVANTUL"
Pitești, — Str. Șerban-Vodă Nr. 57.

De Sf. Sărbători
Magazinul Eftimie Ionescu fiu
STRADA ȘERBAN-VODĂ 68
(vis-a-vis de Biserica Sf. Nicolae)
Bine asortat cu toate articolele de coloniale delicatese. Făină de Botoșani, Drojdie de Bere, zilnic proaspătă, Vinuri naturale din Podgoriile Drăgășani și Odobești Pelin profir, Țuică de Muscel.
Toate articolele aci menționate de calități excelente și la prețuri eftine ce desfid orice concurență

CINCI ANI

Dacă v'ați putea închipui, onorați cititori și cititoare, cât de îngrată e meseria de gazetar!....

Omul care aleargă, se frământă și scrie repede-repede ce a cules și așa cum l-au impresionat știrile prinse din fugă. Omul care n'are somn și nici ora mesei; omul căruia nu numai zilele, dar nici nopțile nu-i ajung; viața lui însăși fiind insuficientă pentru câte are el de făcut.

Gazetarul este omul care nu'și trăește viața, ci își dăruește zilele și toată strădania lui... d-vs, cititorilor.

Ziarul „Presa" căruia îi sărbătorim, în numărul festiv de astăzi, 5 ani de existență, este o parte din viața conducătorului său, d. Vlad Furtună — viață închinată exclusiv ziaristicei și miilor de cititori (d-sa fiind și redactor al unui mareziarcotidian)cum și o frântură din viața acelora care l-au înconjurat și ajutat la alcătuirea, număr cu număr, a acestei publicațiuni.

Apariția, în cadru din ce în ce mai bogat și mai important, a fost încurajată și susținută prin publicarea de articole interesante și de actualitate, semnate de d-ni Mihail Lungeanu, scriitorul pemiat al Academiei Române; C-tin Popescu, talentat atât ca avocat cât și ca scriitor; umoristul nostru Zefir Pitești, care, pe lângă istorisirile-i glumețe, desbate uneori chestiuni importante sub impresia notei sale vesele; Gh. Enescu-Bughea; Aurel Glucus; Zagheș; Mișu Dona; D-r P. Robescu, Castriș Pavel, Vasile Rareș, C. Georgescu-Obrejița, G. Dragomirescu, N. Kârjan, Dragoș Vrânceanu, I. Florescu-Ionești, Romulus Dianu, Nic. Grecu, M. Marinescu-Stoiceni, G. Breazu-Leordeni, Gr. Moldoveanu și alții mulți, pe cari îi rog să mă ierte dacă-i scap și nu-i enumăr în acest articol.

Isvorât acum 5 ani, din concepția și înflăcărarea unui suflet tânăr și răsbătător — acela al d-lui Vlad Furtună — ziarul „Presa" și-a impus dela început anii pe cari vrea să și-i trăiască.

d. Șt. G. Zamfirescu

O publicație cutezătoare, care, înfruntând piedicile materiale și gurile rele, a reușit în scurt timp să se afirme, fără sprijin special — și fără subvenții. Și dacă ne-am gândi că trebuia chiar să fie sprijinită — în orașul și județul nostru, lipsit până la „Presa" de o gazetă locală, atât de necesară!...

Dece necesară? Pentrucă „Presa" este graiul nostru, al tuturora; este propriul ecou al vorbelor și convingerilor noastre. In ea vedem ce este bun și ce e rău aci, între oamenii cu care trăim în hotarele județului nostru, prin curajul ce a dovedit și prin desăvârvită imparțialitate. Ea ne arată tot ce e nou și tot ce nu este încă nou și ar putea fi bun. Ne pune la curent cu atâtea lucruri, pe cari într'altfel nu le-am ști.

„Presa" noastră, a argeșenilor, este prietenul nostru. Și un prieten pe care îl vedem de 5 ani, trebue să ni-l păstrăm și să ni-l cinstim.

Deaceia, onorați cititori și cititoare, d-vs cari aveți dreptul suveran de apriciere, întrucât pentru d-vs se tipărește „Presa", vă rog să constatați cu puțină bunăvoință progresul deosebit făcut de această gazetă în cei 5 ani de luptă grea, în care însă a reușit să se mențină și să se impună, înfrângând scepticismul și indiferența multora — și acordați-i pentru vitor o și mai largă și mai încurajatoare binemeritată atențiune.

St. G. Zamfirescu

După cinci ani

Ziarul „Presa" a împlinit anul acesta o jumătate de deceniu dela apariție. Are dreptul după cinci ani de viață, la o aniversare. Dar nu ca să se țină de modă, „Presa" scoate acest număr, ci ca să facă cetitorilor săi raportul de activitate după cei cinci ani de regulată apariție. Deci și aniversarea ziarului „Presa" are o semnificație deosebită. Mai întâi ne vestește o zi de sărbătoare, și ne aduce un cuvânt de retrezire în noi a faptei comemorate. Ne dă apoi un prilej de cinstire a unei munci pusă în slujba cetitorului anonim, dornic de vești noui și de învățăminte practice. Ii dă și ziaristului prilejul de revizuire al unui program de lucru peste care s'au așternut cinci ani trăiți din plin cu bucuriile și cu necazurile lor, lucru care însemnează o înnodare cu trecutul, o luminare a legăturilor cu prezentul și o strălugerare peste zările viitorului. Dar o aniversare mai este și un semnal al condeiului care fără să pregete o clipă începe din nou lucrul său trudnic, pentru o nouă perioadă de timp, așternând în bogate coloane de ziar, slove menite să taie luminișuri prin mărăcinișul încurcat din satele lipsite de binefacerile cărții. Căci trebuește știut că gazeta pătrunde mai ușor decât cartea, în casa săteanului. Ea este semnul începutului culturii, iar cartea semnul desăvârșirii. Și cultura începe de unde termină școala. Iată dar legătura fericită care există între școală, presă și carte. Gazeta bună este o admirabilă unealtă a culturii, un mijloc și o năzuință a individului spre o viață mai superioară, căci din ea țâșnește șuvița de energie care aprinde făclia culturii în sufletul mulțimii.

Dacă pe unde a trecut școala a venit gazeta, e semn îmbucurător, că va veni neîntârziat și cartea să perfecționeze sufletele, să desăvârșească personalitățile ca să rodească lumină și armonie.

Es este dar prevestitoarea unor zori culturali și ea — gazeta de provincie — ajută la încolțirea germenilor culturii în condițiunile pe care le oferă natura în diferitele regiuni ale țării.

Prin urmare, „Presa" ca gazetă a Argeșului pentru a contribui în chip real pentru ridicarea culturală a săteanului argeșan, are datoria de a aprofunda cât mai mult cercetările asupra lumii și vieții argeșene, pe toate laturile sale sociale, culturale și politice, pentru ca pe deoparte să scoată în lumină — pe îndelele — caracterele esențiale ale acestei regiuni; iar pe de altă parte să descopere pe țăranul argeșan dela care ziaristul are multe de învățat.

In felul acesta „Presa" va pregăti cărările cărții care ne trebue și tot deodată va îndeplini cu mai mulți sorți de isbândă, acțiunea de epurare socială locală.

In acest prea larg câmp de activitate poate rătăci, dar cum spune în Faust: „Pe acel ce osteneşte, năzuind spre mai bine, Dumnezeu îl mântuește de greșelile sale".

Iată ce putem spune despre ziarul „Presa,. la capătul celor cinci ani de existență.

Gh. Al. Petrescu

DE SARBATORI
Aprovizionați-vă cu vinuri superioare începând dela 120 lei Decalitrul
— numai dela —
Bodega MIȘU POPESCU
(Str. D-na Bălașa peste drum de Catedrală)

Medalion

Din activitatea fostului Prefect

Nu vom face o dare de seamă complectă a lucrărilor efectuate la județ în timpul trecutei guvernări Național-Țărăniste, ci ne vom mărgini să arătăm în mod sumar activitatea desfășurată de fostul prefect Ionel Rădulescu, de la 10 Iunie 1932 și până la 16 Noembrie 1933, dată când d-sa a demisionat din calitatea de prefect al acestui județ.

d. Ionel Rădulescu

In acest interval de un an și patru luni jumătate, s'au executat în județ lucrări în valoare de 18 milioane lei.

Din veniturile bugetare de 28487265 lei, s'au cheltuit pentru construcțiuni și reparațiuni următoare.

Primării lei	1495195
Scoli „ „	3778923
Dispensare și spitale lei	873064
Poduri lei	4218386
Pietriș p. sosele lei	1872960
Alte lucrări lei	297180

La aceastea se mai adagă lucrările de primării, școli, poduri și drumuri executate din bugetele comunelor rurale în valoare de aproape 5 milioane lei.

Aceasta este realitatea faptelor.

Toate aceste lucrări se văd și s'au fotografiat, fotografii care formează un album, care se găsește în posesia fostului prefect Rădulescu.

Sprijinit de D-l Ministru Armand Călinescu, care se interesa zi cu zi de nevoile județului, domnul Ionel Rădulescu, a depus toată munca și priceperea sa de bun și cinstit gospodar; căci trebue să recunoaștem că nici odată nu s'a pus mai mult interes în desăvârșirea lucrărilor ca sub administrația județeană a fostului prefect Ionel Rădulescu.

Acei care în prezent nu vor să recunoască meritele fostului prefect, — mai târziu, — când patimile se vor potoli, se va zice: „*In anii 1932—1933, județul Argeș a fost administrat de un prefect cinstit, harnic și priceput. Pe urma lui a câștigat nu numai partidul din care făcea parte, dar și întreaga populație a județului*".

Urăm ca acest județ să aibă parte pe viitor de un prefect tot așa de priceput harnic și bun gospodar ca d-l Ionel Rădulescu, care se poate mândri cu activitatea lui rodnică și de interes obștesc.

Reminiscențe

Din necazurile unui reporter

Într'o zi reporterul Popescu, dela ziarul «Capitala», constată, cu tristețe, că n'avea lețcae în buzunar. Trist și abătut, o porni pe calea Victoriei. N'auzeă nici semnalele automobilelor, nici uruitul tramvaielor...

Cum mergea așa, îngândurat, deodată îl opri un deputat de Argeș:

— «Popescule, dragă,— vino la 12 punct, la «Iordache», luăm dejunul împreună. Am să-ți spun multe, pentru un articol de reportaj. Știi tu: «O convorbire c'un fruntaș liberal. Vii, nu-i așa?».

— «Mai e vorbă?!»

Și se despărți cu chipul înseninat.

— «Îl atac, pe puțin, c'o țărâncuță».

Pela Capșa, fu chemat de un senator:

— Dragă Popescule, ești al meu azi. Vino la «Enescu», am să-ți comunic o mulțime de lucruri dela consfătuirea blocului opoziției. La 12 fix!

— Viu negreșit...

— Alt chilipir! Îl atac c'un «miar», pe legea mea! Ce noroc!

De-abia făcu patru pași și un prefect de județ îl bătu pe umăr:

— Te-am prins, berbantule! Dar bine, mă, sunt de trei zile în Capitală și tu să nu te-arăți pela hotel, pela mine?... Pe unde'ți faci educația, seara?

— Acasă.

— Ei, mai las'o, Popescule, că te cunosc eu! Vino la «Andrei» la birt, la 12 și zece. Dejunezi cu mine, m'ai înțeles? Să nu-ți strici cumva foamea pe undeva, că te tai. Ai să mănânci cu mine boerește.. și... mai vorbim noi. Să scrii ceva despre activitatea d-lui prefect...cutare. „Aurevoir“ dragă, „Aurevoir“!...

* * *

— Măi, nu mi-e d'a bună, cu atâtea invitații! — cugeta Popescu, radios și transportat de bucurie.

Apoi, la un aperitiv, se încurcă într'o conversație lungă, cu colegii gazetari.

Gustări n'a mâncat, căci nu vroia să-și strice pofta de mâncare. După un timp, întrebă speriat, pe prieteni:

— Cât e ceasul, mă?... Care aveți ceas?

— 12 fără un minut, după Casa de Depuneri.

— 12 și zece după gară.

— 12 fix, după Palat.

— 12 și-un sfert, după institutul meteorologic.

— Sunt pierdut fraților, — oftă Popescu. Fac eu zece minute până 'n Covaci?

— C'am atât.

— La revedere! Poftă bună!

Și o luă reporterițește pe calea Victoriei.

Pela Banca Națională observă cu frică ceasul, care arăta 12 jumătate.

O luă la fugă de-abinelea.

Ajuns la restaurant întrebă, gâfâind:

— D-l deputat Igrecescu, a fost la masă?

— Da, d-le, uite acum a plecat. A plecat c'un taxi. A spus că dacă o veni persoana pe care a așteptat-o, să-l scuze.

Popescu înghețâ. Fără a mai zice o vorbă, o luă la fugă prin strada Smârdan, ca să ajungă la «Enescu».

Aci i se spuse că are un bilet. Citi biletul și-n-gălbeni ca o maioneză de nisetru. In bilet, suna:

— „Ești o secătură, făgăduești că vii la masă și mă faci să te aștept o jumătate de ceas!“

Mai rămăsese dejunul de la «Andrei»! A!... aci va mânca boerește.

Dela „Enescu“ până la „Andrei“ făcu cinci secunde. Inima-i bătea cu putere, ochii îi ereau congestionați de teamă.

Întrebă de nobilul său protector. Un chelner scurt și roșu, zise:

— D-v sunteți d. Popescu ziaristul?

— Da, domnule!

— Vă roagă d. prefect să-l scuzați, că a primit o telegramă, care-l chema urgent. Trebue să fii plecat cu acceleratul de 12 și zece.

Popescu a ieșit plouat. Pământul par'că i se învârtea în juru-i. Din zece 'n zece pași auzea strigăte, care-l enervau.

— Poftă bună, Popescule!

Radu Voiculescu.

Ajutați,
acțiunea noastră!

VALEA ARGEȘULUI

Din locul unde au sălășuit primii intemeetori ai Țării Românești, din cetatea care a devenit astăzi un loc de pelerinaj pentru toți, în care sunetul cristalin al clopotelor se îmbină cu amurgurile fermecătoare ale apusului de soare, se deschide o priveliște minunată! Valea Argeșului!

Ea este locul prin care au trecut cu sute de ani în urmă, falnici oșteni ai lui Vlad Tepeș și care nu în zadar a fost aleasă de acest domn pentru construirea măreței cetăți — ajunsă astăzi într'o ruină degradatoare —, din care ochiul de vultur al Domnului, pândea cele mai mici mișcări ale dușmanilor.

Inconjurată de zăvoiuri în care ciripitul păsărilor formează unul din cele mai strălucite concerte, ea începe să fie minunat de frumoasă de la Căpățâneni în sus. Aici se ridic deodată stânci impunătoare care îți fac impresia unei bariere uriașe, după un drum aproape deschis. In locul zăvoaielor se înalță stânci pleșuve, acoperite pe ici pe colea cu câte un pom sau tufiș, cu colțuri ascuțite care străluces în razele soarelui, dându-ți impresia unor pietre scumpe, pierdute în munte!...

In mijlocul lor, bătrânul Argeș curge monoton ca și timpul cu cu care pare a fi deopotrivă. Apa sa este

cristalină - albăstrue, și spală neîncetat rotunjindu-le, blocuri uriașe de piatră prăvălite de sus, ce-ți dau aparența unor morene. Sclipind în lumina solară, valurile sale, formate din mici cascade provenite din obstacolele nesfârșite pe care-l le întâlnește, se prefac în spumă argintie, care se spulberă imediat, pentru ca în locul ei să se înalțe alta mai frumoasă și cu nuanțe mult mai colorate.

Malurile sale sunt acoperite de data aceasta de covoare întregi de flori, care își apleacă capetele sfioase către valurile lui așteptând să le dea prin umezeală, sărutul pe care-l dau părinții copiilor lor. Si cât de mândru se simte, bătrânul râu, de toate frumusețele pe care el singur le-a creat,! Poeni întregi de „Margarete“ împregnate cu flori de toate nuanțele se împreună cu tufișurile de căline și smeură de la poalele munților.

Câte o dată, ți-e milă parcă să treci peste aceste flori fără ca să nu le dai încetișor la oparte, ca să nu le turburi din visul de dragoste eternă ce pare că-l trăesc.

Si păsările de munte, ca și oamenii, știu să se folosească de toate binefacerile lui. Unele ciripesc voioase printre stufișurile aplecate dea supra sa, șoptindu-i parcă cuvinte de mulțumire, iar ceilalți utilizează forța sa motrice prin diferite intreprinderi cu caracter industrial.

Mâna omului nu a stricat nimic însă din toată frumusețea sa; căci deși numeroase, aceste întreprinderi sunt mai ales caracterizate prin zăgazurile puternice făurite de societățile forestiere ca să oprească buștenii veniți din vârful munților, cât și prin morile de apă care câte odată prin forma lor, îți amintesc de vestitele mori ale lui «Don Quichotte»

Deopotrivă de frumoase ca și natura înconjurătoare ele fac ca Argeșul și cu valea lui să fie unul din colțurile cele mai pitorești — de care este atât de plină țara noastră — și care ar trebui mai des cercetate de toți, căci cred că egalează dacă nu chiar întrec *„minunatele priveliști“* din alte țări, în care ce-i cu sufletul străin de dragostea gliei se duc să risipească banii câștigați — D-zeu știe cum — și să bârfească locul în care au văzut pentru prima dată lumina.

Vlad Furtună

KIRCOR OHANESIAN
Strada Craiovei Nr. 7
PITESTI
MAGAZIN
SPECIALITATE DE
CAFEA RĂȘNITĂ
CACAO, CEAI, RAHAT, ȘI COLONIALE

Magazinul „La Hora Țărănească“
MIȘU MICHELȘTEIN
(Piața Episcopiei — Pitești)
Are în permanență în depozit un asortiment complect cu articole de
Manufactură, Marchidănie, Bumbăcărie.
Articole D. M. C. etc.
— Vinde cu prețuri reduse —
Vânzare En-gros En-detail

CONSUMUL
„Carmen Sylva“
STR. SERBAN-VODA 53
:—: PITESTI :—:
In vederea Sărbătorilor este complect asortat cu articole de:
Coloniale, Delicatese etc.
Făină de Botoșani
Desfacere permanentă de VINURI din cele mai renumite pod-
:—: gorii. :—:
Incercați spre convingere.

Frații JUGA
PROPRIETAR
DUMITRU JUGA
Magazin cu Fierărie
Str. Alex. Lahovary Nr. 14 și Sf. Vineri Nr. 31
— PITEȘTI —
Materiale de Construcții Technice și Instalațiuni Depozit de Geamuri și Ciment
En-gros :—: :—: :—: En-detail

MAGAZINUL

Auto-Electro-Technic
Joan Teodorescu
Str. Șerban-Vodă 64
— Pitești —
Intotdeauna bine asortat cu tot materialul necesar pentru instalațiuni electrice, cânal, băi și closete, execută orice instalațiuni în această ramură cu cele
— mai reduse prețuri —
Facem instalațiuni de apă și electrică și în provincie. Atelier pentru reparații
Mașini de cusut, Mașini de scris, Biciclete și ori ce aparat electric pentru
:—: ori ce voltaj. :—:

DE SF. SĂRBĂTORI
BRÂZĂRIA ROMÂNĂ
I. B. VELOVICI
PITEȘTI — Str. ȘERBAN VODĂ 63
Anunță onorata sa clientelă că s'a asortat cu articole de mezeluri din renumitele fabrici
FRAȚII PESCARU, ROCUS și PAȚAC
— din BUCUREȘTI —
Brânzeturi indigene și streine articole de delicatese. Prețuri reduse și serviciu prompt
— și conștiincios. —
Rugăm vizitați magazinul spre convingere

LA „MIELUL DE AUR“
IORGU G. ZĂNESCU
S-sorul Firmei
COSTICĂ M. ZĂNESCU
Pitești, — Str. Șerban-Vodă 5
Parfumerie, Galanterie, Linjerie
Depozitul fabricei de ciorapi de mătase
— ADY —
— Vizitați-ne spre a vă convinge —

Regim democratic sau dictatură?

Speculareа demagogică a ideilor politice prezintă două aspecte distincte: falsificarea și supralicitarea lor.

Primul aspect ni-l oferă amatorii de dictatură.

Al doilea aspect cei cari se socotesc singurii apărători ai democrației.

Admiratorii regimului dictatorial falsifică națiunea democrației, aruncând asupra acestui regim toate relele și suferințele existente.

Pentru ei democrația nu este naționalistă, parlamentarismul este o inutilitate iar excrocheriile și panamalele sunt afacerile democrației. Singura salvare ar fi formula dictatorială.

Judecând obiectiv aceste acuzațiuni răspunsul se desprinde cu ușurință.

Credem că naționalismul nu poate fi monopolizat de niciun partid politic, cu atât mai puțin de aventurierii dictaturi din țara noastră „admiratori ai lui Hitler“.

Idea de stat național aparține tuturor partidelor politice. Ba mai mult. Avem convingerea că singur regimul democratic este apărătorul cel mai dârz al naționalismului. Exemplul Franței-țară prin excelență democratică este suficient pentru susținerea afirmației noastre.

Doritorii de dictatură au deplasat naționalismul dela stânga democratică spre dreapta națională.

Naționalismul lor își extrage forța din naționalismu mistic. Pentru ei naționalism însemnează crearea unei atmosfere încordate, ducând la instaurarea unei forțe singulară și brutală în detrimentul libertății lor democratice.

Naționalismul democratic, cel adevărat, este constructiv, așa după cum a spus atât de lămurit D-l profesor Rădulescu-Motru, în conferința sa «Intelectualii și Statul“. Acest naționalism trebue afirmat nu prin vorbe și gesturi. Inainte vreme se spunea intelectualului — „Fă' propagandă pentru ideile mari“. Astăzi trebue să se spună «Creiază, criză cât mai multă“.

Naționalismul de paradă al iubitorilor de dictatură îi opunem naționalismul creator al țăranului, atașat milenar de pământul său.

Ori, țăranul român nu dorește dictatură.

El știe că această formă nu-i poate ușura sarcinile și suferințele. Acest argument ar fi de ajuns ca să spulbere pretențiile celor cari cred că ar fi posibilă instaurarea dictaturii.

Căci, dictatura nu poate fi impusă. Ea trebue să răsară din sufletul mulțimii așa cum s'a întâmplat în Italia sau Germania. La noi nu poate fi vorba de aceste împrejurări favorabile dictaturii — majoritatea populației țărănimea respingând cu hotărâre această aventură.

Celelalte acuzațiuni: parlamentarismul este o inutilitate iar excrocheriile și panamalele sunt afaceri democratice, sunt neadevăruri.

Parlamentarismul dă posibilitatea controlului și grație acestui parlamentarism excrocherile sunt demascate. Regimul democratic, singur, poate denunța opiniei publice scandalurile.

Regimul dictatorial trebue să se prăbușească întâi, ca apoi de sub dărâmături istoria să scoată la iveală toate mizeriile și afacerile veroase.

Reamintim enormele excrocherii făcute sub Ludovic al XV lea sau al XVI lea în Franța sub acești reprezentanți ai absolutismului dictatorial.

In regimul dictatorial apar imposibile excrocheriile fiindcă nu sunt posibile denunțările lor, controlul nepunându-se efectua.

Dictatura este o degradare o reîntoarcere la înlănțuirea libertăților omului, libertăți câștigate cu greu, cu prețul vieții înaintașilor noștri.

Individul în regimul dictatorial e redus la o umilitoare utilizare silită pentru scopurile egoiste ale dictaturii antiintelectualiste.

Iată de ce suntem adversarii convinși ai încercărilor ridicole de dictatură.

Trecând la celălalt aspect al speculării ideilor politice, trebue să precizăm tendința celor cari supralicitează idea democratică.

In adevăr. Apărătorii democrației merită toată lauda noastra. Dar — acești apărători sunt datori să realizeze și în practică principiile democratice fluturate cu atât patos. Ultimile alegeri (Vezi desbaterile parlamentare din Februarie a. c) ne dovedesc că nu au fost așa cum cere adevărata democrație. Aceste constatări ne îndreaptă să așezăm problema pe alt plan. Trebue să creiem democrația adevărată, pe care n'o avem și apoi să o apărăm.

Țara noastră nu păcătuește de prea multă democrație.

In acest sens trebue dată lupta pentru ridicarea democrației.

Fuziunea din ultimul timp a d-nului Lupu cu partidul Național-Țărănesc reprezintă întărirea frontului democratic contra amatorilor de dictatură.

Și nu vom putea realiza democrația politică decât începând lupta pentru democratizarea socială, strâns legată de răspândirea culturii în mase.

Noi trebue să luptăm contra demagogiei ca să ajungem la democrație.

Și aceasta nu se poate face decât prin ridicarea — din toate punctele de vedere — a țărănimii.

Democratizarea socială românească se confundă în acest caz cu adevărata democrație, democrația țărănească, această pătură formând 80% din populația țării.

M. M. Nanu
profesor-Pitești

— PIELĂRIA —
„La Ionel“
Ionel Dumitriu
Str. Al. Lahovary 17
ÎN VEDEREA SEZONULUI, SOLDEAZĂ TOATE ARTICOLELE CU PREȚURI REDUSE

MAGAZINUL
FANICA RADULESCU
Str. Al. Lahovary 2
Permanent asortat cu Haine de Damă, Bărbați și copii. Stofe Manufactură și Bumbăcărie
Vânzare En-gros, En-detail
Prețuri reduse

Direcţiunea Cinematografului „AQUILA“

care întotdeauna nu s'a dat la o parte dela nici un sacrificiu, pentru deplina satisfacţie a onor sale clientele, are deplina plăcere de a anunţa noile filme.

FILMUL DRAGOSTEI ŞI AL MUZICEI

SEZON la CAIRO

CU CELEBRII

Renatte Müller, Willy Fritsch, Jacob Tiedtke

Muzica înălţătoare de marele compozitor

WERNER R. HEYMANN

Complectare **Flautul magic—Silly Symphonie**

Filmul fastului, al luxului şi al grandoarei

Parada aurului (Golddiggers 1933)

Cele mai frumoase femei din America apar în această realizare. Montare uriaşe. Dansuri senzaţionale

Acţiune sentimentală. Melodii divine.

COMPLECT COLORAT

Filmul de mare succes

Care va rula în zilele de Paşti

Viaţa intimă a lui HENRIC VIII-lea

SUPRANUMIT

Regele Barbă-Albastră al Angliei

CU MARELE ARTIST

Charles Laugthon

Cel mai mare comic al ecranului

EDDIE CANTOR

în filmul de mare succes şi montare

Regele Arenei

Muzică divină. Femei frumoase

FRANZISKA GAAL

artista care şi-a cucerit o faimă de nedescris în cel mai mare film al ei

Ştrengăriţa

regia GEZA von BOLVARY

Douglas Fairbanks

Cel mai iubit artist al ecranului în marele său succes

Robinson Crusoe

Käthe de Nagy şi Willy Fritsch

IN MARELE LOR SUCCES

VANT DE PRIMAVARA

DELICIOASA

ANNY ONDRA

în

Hotel Atlantic

regia CARL LAMAC

Neîntrecutul erou al filmelor de aviaţie

Richard Barthelemess

într'o realizare de curaj impresionant şi de înduioşător eroism

Aeroportul Central

cel mai bun film de aviaţie

Filmul care a revoluţionat întreaga omenire

Filmul a cărui montare a durat 2 ani şi a costat o sumă fabuloasă

KING-KONG

după romanul lui Edgar Wallace

Direcţiunea Cinematografelor „Aquila şi „Lux“ urează onor. sale clientele Sft. Sărbători cu bucurie, sănătate şi belşug.

Drumeţia Gazetărească *)

de ION DRAGU
Directorul Presei din Preşedinţia Consiliului de Miniştri.
Membru de onoare al F. G. P. P.

Nu ştiu dacă vă amintiţi de o piesă a lui Ibsen, în care un băiat, îmbiat de vaetul mulţimii care manifestează afară în stradă, pleacă din odaia lui ca să se amestece cu neorânduiala căii publice. Cineva îi întrebă: „Dece te scobori în stradă?“. El răspunde: Nu ştiu; ca să zbier“.

Când noi, oamenii în toată firea, pornind la drum să colindăm dincolo de hotarele ritmului cotidian al vieţii noastre, suntem întrebaţi dece facem aceasta, răspundem: unii pentru a colecţiona impresii, alţii pentru a vedea perindându-se peisagii, alţii spre a dori femei nouă în cadruri schimbate, alţii spre a duce o luptă neîntreruptă. Aceştia pornesc la atac împotriva necunoscutului. Au hotărât să rezolve o problemă şi pasiunea drumeţiei e în ei cu atât mai puternică cu cât nu iau în bagajul lor nici un mijloc care să le înlesnească soluţia.

Merg drept înainte, fără să dibuie, privind. Dece? Ca să fugă oare de propria lor personalitate? Din desgust de ei înşişi? Din plictiseală? Din oboseală? Ca să câştige bani? Ca să lase în urmă-le un trecut? Ca să risipească agoniseala banului ori a setei de bucurare de viaţă? Ca să vândă sau să cumpere? Oricum ar fi, îi stăpâneşte şi îi călăuzeşte inconştientul, subconştientul, conştientul ori supraconştientul.

Drumeţul gazetăriei e altceva: e un aventuros, dacă nu aventurier în înţelesul mai nobil al cuvântului. Indiferent de comandamentul imperativ al unei misiuni profesionale, el hoinăreşte de hatârul unei vieţi intense, cu atât mai învoaltă cu cât desvăluie ţinuturi noui, probleme noui. Totuşi nu atât ca să se simtă trăind, cât ca să vadă trăind. Globetrotter-ul presei e împins de setea de a sta aplecat asupra lumei, asupra păcatelor, urilor, ambiţiilor şi frumuseţilor ei. Mai mult, decât ziaristul trotuarelor neschimbate din ţara şi oraşul său, reporterul marilor vagabondaje internaţionale e un curios, nu un indiscret, căruia i se cere tocmai discreţia. Un curios al cărui rost e să privească, să asculte, să întrebe, săscormonească. Măestria lui stă în chipul în care îşi împacă temperamentul cu gustul şi noţiunea lucrului adevărat, adică în a fi original fără a înceta de a fi veridic, în a îmbiba un fapt, fără a-l diforma, de propria-i sensibilitate. Luptă neîncetată între imaginaţie şi adevăr care, în el, nu mai are înţeles, fiindcă rolul lui e să pună pe cea dintâi în slujba celui de al doilea. Martor al stărilor, martor al faptelor, el nu trece pe acolo decât ca să le povestească.

Niciodată drumeţia europeană şi intercontinentală n'a fost mai neastâmpărată şi mai rapidă ca azi când tăcerea refugiului este sfărâmată de telefon şi radio, când publicitatea vine la domiciliu să te lovească cu pumnul în faţă, când goana şi viteza au o frumuseţe aproape tragică de maledicţiune. Din vremea când un Gaston Leroux creia, după chipul şi asemănarea sa, pe faimosu-i Rouletabille, reporter al aventurilor extraordinare şi câştiga la sfârşitul războiului ruso-japonez, în lupta plină de curtoazie dar înverşunată dintre trimişii speciali ai ziarelor din atâtea ţări, o victorie răsunătoare şi până la neostoitul Albert Londres, drumeţul tip al presei scobonârât, strângând la piept manuscrisul ultimului reportaj dela Shangai, în marele cimitir mişcător al oceanului în care şirurile de morminte sunt liniile nesfârşite de valuri, câţi drumeţi ai reportajului internaţional ale căror nume fălfâie ca nişte stindarde, francezi, englezi, americani, germani, italieni, un Knickerbocker, un Walter Lipmann, un Nypels, un Egon Erwin Kisch şi al său „Der Rasende Reporter“, ne-au purtat pe drumurile lumei, din foc bengalul Extremului Orient în Mexicul revoluţionar, din lumea gangsterilor americani în tainiţele G. P. U.-ului Sovietic, înfăţişând, de pretutindeni, tot ceeace viaţa multiplă şi sonoră, uriaşa larmă care, neîncetat, se ridică din pământul călcat de oameni, imaginile sclipitoare pe care le schiţează sub un cer nepăsător, gesturile lor, sufletele lor, patimile lor, însfârşit tot lutul de urâţenie şi frumuseţe ce alcătuie o fiinţă vie.

E în adevăr o meserie pasionantă aceea care te îndrumă sub atâtea ceruri, îţi dă putinţa să pătrunzi în atâtea mediuri să vezi de aproape aşa zicând în libertate, pe stăpânii clipei, pe Eroi şi măscărici, pe semizei şi pe lepădăturile mizerabile ale omenirei. Şi apoi vagabondajul gazetăresc peste hotarele ţărilor are în el necontenit ceva de aventură felurită, nesecată, neprevăzută, nelogică şi caraghioasă ca şi viaţa, atunci când nu e tragică şi feroce.

Când un ziarist a dus o astfel de viaţă de vagabondaj internaţional, când a urmat armate în marş ori masse populare pe căile răsvrătirii când s'a amestecat cu mulţimile în fermentare, când a primit spovedaniile — false însă — ale conducătorilor de popoare ca şi ale criminalilor, când îi ajunge numai să închidă ochii spre a vedea un răsărit de soare în fiordurile scandinave ori pe Marea Moartă, o noapte lunară pe Bosfor ori pe coasta Californiei, îi e lesne să schiţeze un cadru de întâmplări, să facă să trăiască un om de stat un pirat al finanţei, o vedetă de cinema ori un criminal. Iată dece reportajul acesta devine o minunată şcoală pentru un romancier, dece un Dekobra are un cont iarg în bancă din clipa când a făcut să evolueze reportajul său special spre o literatură nu mai puţin specială.

Şi pentru că e vorba de Dekobra, să pornim pe o cale care îi e scumpă acestui răsfăţat al tirajului forte. Sunt unii cari pretind că umorul, acel „sens of humour“ scump unui Bernard Shaw, nu se capătă. Că el ar fi un al 6-lea simţ pe care-i porţi în tine dela naştere dacă ai fost atins de baghetele vrăjite ale celor 2 zâne gemene: Fantezia şi Ironia. Ori, fără a pretinde să rezolve acest caz sau să discute mai departe caracterele idiosincrazice ale umorului, Dekobra afirmă, şi suntem de acord cu el că drumeţia reportericească pe întinderea largă a pământului, ajută la desvoltarea acestui al 6-a simţ. Că trebue să fi trecut multe graniţe, să fi străbătut multe oceane, să fi gustat din „curry“-ul indian, din „meşui“ arab, din ghiulaşul ungar, din cega Volgii, din stridiile fripte ale Americei şi din mămăliga noastră, spre a cunoaşte sufletele oamenilor sub latitudinele cele mai diverse. Şi a pătrunde puţin aceste suflete este a te convinge de relativitatea tuturor lucrurilor. Dela sceptimism la humor nu-i, în fond, decât un pas.

„Drumeţia formează tinereţea şi diformează pantalonii“ a zis un umorist englez. E exact, dar nu e tot. Drumeţia sfarmă gulerul scrobit al Dogmei pe care maeştrii ni-l pun la gât atunci când le urmăm lecţiile. Să mulţumim dar soartei când ne dă gustul peregrinărilor depărtate şi ne învaţă să gustăm la cele 1001 de şipote ale observaţiei, apa rece şi curată a inspiraţiei.

E cert că majoritatea articolelor şi lucrărilor marilor reporteri internaţionali mărturisesc un umor neîndoelnic. S'ar zice că, de acord cu Dekobra, umoriştii aceştia ai drumeţiei sunt nişte înţelepţi fiindcă nu se iau mai în serios ca semenii lor şi se distrează, spectatori solitari, privind măscăriile Bâlciului Omenirii. De altfel, trecând dela glumeţ la serios, dela grav la ironic, dela nobil la josnic, ziaristul se adaptează, fără a se mira, cu o spontaneitate mereu reînnoită, la chipul vieţii. E ca vagabondul care nu cere drumului decât să fie drumul şi căruia îi e drag acest drum pentru tot ceeace el îi dă: furtună şi soare, snopi de aur şi noroi, luptă şi dragoste, ceeace îi trebue ca să exalte, să se exalte, să se indigneze, să râdă, să plângă.

Aşa dar, e un lucru în deobşte recunoscut: dacă unii romancieri şi-au mobilat spiritul cu atâtea documente umane pe care nici o învăţătură nu le înlocueşte, e graţie acelei părţi a vieţii lor care a fost dedicată hoinărelii reportericeşti. Graţie ei au luat contact, în medii felurite, cu fiinţe felurite, în clipe capitale ale vieţii lor, atunci când moartea, jandarmul, norocul sau gloria au bătut la uşa lor... Da, reporterul formează romancierul. Numai când ai frecventat anumite cercuri şi anumite fiinţe poţi creia altele la fel. Omul nu se inventează.

Cutreerând mereu căile lumei, drumeţul gazetăriei păstrează, chiar sub părul cărunt tânăra-i curiozitate a vieţii. Meseria aceasta, de cele mai multe ori aspră, îi desvălue până şi propria-i inimă, şi o simte bătând: de milă, de mânie, de groază, de îngrijorare.

Este oare constatarea aceasta ori numai vraja perpetuului zbucium ce însufleţeşte afacerile internaţionale ca unda mării, care atrage uneori, mai târziu, în drumeţia gazetărească, spirite ce s'au dedicat mai întâi unor opere de o ţinută mai fermă şi de o valoare mai severă? Oare de aceea un Emil Ludwig, de pildă, şi-a descoperit tardiv, o înclinare spre hoinăreală gazetărească a saloanelor şi coridoarelor europene? Şi pentru că eu pun o întrebare la care va răspunde poate viitorul, presimt întrebarea pe care mi-aţi pune-o d-voastră şi la care răspunde prezentul Dar femeia? Ziarista? Reportera internaţională? Ei bine, ea se afirmă tot mai viguros în dauna reporterului şi în dosarele ei de note găseşti evocări patetice ori burleşti ce depăşesc adeseori forţa evocativă a unui bărbat.

În vremea noastră de sportism acut, şi de acţiune trepidantă, femeile dovedesc din belşug aptitudini de rezistenţă, de agerime, de rapiditate, de spontaneitate cerebrală. Purtând în ele geniul excitant al vitezii evoluând cu o siguranţă pe care n'o avem noi bărbaţii în tumultul brutal şi sonor al deplasărilor, având drept motor un spirit aventuros, care, când încetează de a fi latent, depăşeşte neîndoios pe cel al bărbaţilor, femeile cesau dedat drumeţiei reporticeşti desfăşoară o activitate pe care o ajută însuşi chipul în care se adaptează firea lor vagabondajului.

O femeie sensibilă care hoinăreşte e necontenit împinsă de dorinţa de a se depărta de ea însăşi şi de aceleaşi lucruri de atâtea ori văzute cari hărţuesc sufletele neliniştite şi curioase; hoinăreala este iluzia unei libertăţi, e o desfidere adresată sălniciei soartei monotone, e riscul de a întâlni ceva nelămurit şi dorit care trebue neapărat să reînnoiască fiinţa lăuntrică. Cutreerând, ea caută cadruri schimbătoare şi neprevăzute ideilor ei, pretexte variate fanteziilor minţii ei, un prilej de a localiza şi evoca într'un mediu nou gânduri sau imagini cari nu's decât în ea. Altoiţi pe fondul acesta sufletesc şi spiritual, un temperament aventuros, siguranţa de sine a vointii de a reuşi, setea noutăţii aplicată nu la modă ci la acea formă agitată a indiferenţii care se numeşte actualitate—şi obţineţi pe reportera marilor căi ale lumei, pe aceea care neuitând totuşi că este femee, cochetează atunci când spune ca hoinara Titayna: „Cutreerând lumea, pierd noţiunea mişcării. Mi se pare că's un punct fix în jurul căruia se învârtesc ţinuturile felurite ce se depărtează cu indiferenţă îndată ce viu să le prind“.

Ziaristul român n'a aspirat încă la consacrarea marei drumeţii internaţionale. Vagabondajul lui dincolo de graniţe a însemnat mai întâi dorinţa şi necesitatea unei, să-i zicem, europenizări. Apoi curiozitatea lui sporind odată cu nevoile presei noastre însăşi, ei a înţeles să se aciuiască în locul mai confortabil şi mai apropiat de posibilităţile noastre în care drumeţia gazetărească, deşi fixată în ungherul unui culoar ori pe un scaun, este adeseori mai în acţiune ca pe căile cele largi ale lumei: la Geneva.

Obişnuiţi ai complicaţiilor postbelice, ziariştii atător naţii se simt în largul lor la Geneva. Cetatea calvină, refugiu al rătăcitorilor şi evadaţilor, rezumat al naţiilor, creuzet minuscul în care reprezentanţii atător specii felurite au fost frământaţi împreună, este sortită să adune de pe drumuri pe vagabonzii reportajului. Nu elementul messianic al «spiritului Genevei» îi atrage acolo, ci evenimentul istoric, intriga politică, prestigioasa defilare de personalităţi ale lumei pe acest corso politic al universului, apoi ambianţa în care nimeni nu se simte străin pentru că toate ideile sunt primite, exprimate, desbătute acolo. În laboratorul de biologie internaţională al Soc. Naţiunilor, drumeţia gazetărească cumpăneşte spiritul de optimism arzător cu cel de critică continuă.

Soc. Naţiunilor nu poate trăi fără publicitate. Cine o poate servi mai bine, în sensul acesta ca gazetarul, ca drumeţul internaţional care, într'o vreme când cu toată interpendenta lumei moderne, opiniile publice naţionale îşi afirmă

*) Conferinţă ţinută la şezătoarea Presei dela Teatrul Naţional din Craiova în seara zilei de 10 Dec. 1932, cu ocazia congresului Federaţiei Generale a Presei din Provincie.

independența, este indicat să înlesnească opera S. N. de desvoltare a comprehensiunei internaționale.

Soc. Națiunilor nu posedă și nu poate poseda un organ de presă. Ea deschide ușile conferințelor sale pentr ziariști, dar nu se însărcinează cu transmiterea știrilor și mai puțin încă cu interpretarea lor. Ori, formarea opiniei publice atârnă mai puțin de cunoașterea faptelor cât de înțelesul ce li se dă, Presa este stăpână pe forma în care ea înfățișează opiniei deliberările publice ale Soc. Națiunilor și firește, depeșile de presă sunt nuanțate după opiniile și interesele politice.

Sarcina ziaristului la Geneva nu-i ușoară. Este mai greu să scrii un articol pozitiv, decât să faci o critică distructivă. Apoi, ziaristul are o tendință instinctivă să caute episodul senzațional; ori lucrările Soc. Națiunilor sunt cu atât mai puțin senzaționale cu cât sunt mai bine executate și mai rodnice.

De altă parte, publicul, în ansamblul lui, nu se pasionează decât pentru crize. Ori, aplanarea rapidă a unui conflict la origina lui nu-i o afacere senzațională. Presa îi va consacra câteva rânduri; publicul nu va înțelege că a trecut pe lângă o primejdie. In schimb știrea unui eșec al Soc. Națiunilor se va răspândi ca o dără de pulbere în toate colțurile lumei. Ori ce catastrofă interesează un ziar cotidian. Insă sarcina Soc. Națiunilor este să distrugă germenii conflictelor îndată ce se manifestă. O oarecare imaginație e atunci necesară spre a aprecia rezultatul obținut și a nu-l socoti neglijabil. Dar ziaristul nu poate telegrafia la ziarul lui hipoteze. Un conflict aranjat repede nu face o depeșă interesantă. Cât despre Societatea Națiunilor, ei nu-i este îngăduit să facă operă de propagandă în favoarea cutării teorii sau program. Sarcina asta cade în seama guvernelor și publiciștilor.

Secretariatul Societății Națiunilor dă înlesniri profesionale și tehnice gazetarilor cari reprezintă acolo întreaga hartă a lumei: Documentația bogată anticipativă, dări de seamă stenografice în timpul ședințelor comunicate, multigrafiate, etc. Pentru secretariatul Societății Națiunilor e désigur o muncă apreciabilă să procure materialul documentar celor aproape 100 de ziariști acreditați pe lângă această instituție și stabiliți, la Geneva, celor circa 400 de ziariști din toate țările lumei ce asistă la adunarea din Septembrie a fiecărui an, celor 1000 de ziariști pe cari îi reunesc conferințele excepționale, ca de pildă cea a dezarmării.

E drept că gazetarul obișnuit cu desbaterile Soc. Națiunilor, nu aruncă decât o privire discretă, fugară, pe pachetele acelea de documente. Căci fiecare țară așteaptă dela ziarele sale o vedere a lumei conformă cu cea pe care o are ea deja. Cititorul e un animal de rutină, pe care trebue să-l hrănești cu aceleași fân, îmi spunea la Geneva un distins și oarecum impertinent publicist născut pe malul Lemanului; apoi adăoga: ce e oare mai dulce ca fânul parfumat? Numai că parfumul variază latitudinea, cu tăria soarelui și ziaristul nu-i decât grebla care pune fânul în căpiță spre a face articolul.

De altfel la Geneva gazetarul care nu vine acolo cu credința himerică a unui gură cască ci cu încrederea cumpănită a celui ce știe și cântărește greutățile, nu se interesează de verbalismul Soc. Națiunilor, de întrecerile oratorice de această calamnitate care e exercițiul public al cuvântului omenesc pe care unii l au botezat elocință. Gazetarul ascultă mai puțin pe oratori și pe raportori, căci găsește mai edificatoare pentru el nu urmărirea acțiunei de tribună, ci a celei de culise, aceea a aparte-urile cutărui delegat surâzând acum colegului german și peste câteva minute celui francez, sau a jocului de dute-vino al cutărui secretar de personalitate europeană care, discret colportează, raportează și uneori antrenează pe patronul lui, gustând realitatea puterii fără pictiseala onorurilor.

Spiritul critic al gazetarului de pe lângă Soc. Națiunilor este ridicat la pătrat, atunci când fața lui nu arată nici mirare nici ironie. Lipsa lui de jenă este notorie; nu numai că supraveghează personagiile proeminente în convorbirile lor confidențiale, dar le și oprește în ungherile culuarelor secretariatului ori Adunărilor, le ia deoparte după un dineu, le chestionează cu o familiaritate impresionantă. Necesitatea de a telegrafia imediat și rapid îl silește să fie insistent. De altfel oamenii de Stat se pretează cu voie bună la asemenea investigații, le încurajează surâzând, căci ei și țările lor sunt la discreția acestor propagatori ai faimei. Un cuvânt spus în hall-ul secretariatului Soc. Națiunilor sau în acela al Hotelului de Bergues, a tipărit peste câteva ore în câteva zeci de ziare prin grația acestor interpreți zbârnâitori și, nu tolerați, ci aproape solicitați. Solicitați în deosebi de miniștrii democrațiilor contimporane, de acei cari, ajunși la portofoliu prin politica internă, sunt în măsură la Geneva să învețe ce e Europa, să vadă că ea nu e o adunare depărtată de alegorii în felul celor ce le arată monedele și timbrele, ci un ansamblu concret, un lucru viu, pe care ei pun mâna cu o uimire aproape ingenuă.

Tinere republice depărtate ale Americei, bătrâne națiuni europene, arhistrăvechi rase asiatice, trimet deopotrivă pe malul Lemanului, pe delegații, experții și ziariștii lor, ce îndură vapoare, sleeping-uri, avioane și palace-uri spre a veni, unii ca să se sileasca să cugete, să exprime, să desbată, ceilalți ca sa înțeleagă și să tălmăcească, pentru mulțime. Oamenii de Stat și gazetarii: sirenele și rechinii. Sirenele nu-s totdeauna captivante, rechinii sunt uneori fără dinți. Și apoi în zecile de ziariști forfotind în culoare, privind, ascultând, întrebând câte întruchipări variate: anglo-saxonul cu râs mecanic purtând o mașină de scris ca o pasăre în colivie, sud-americanul ritmând surâsu-i mulțumit cu cadența pasului elastic, evreul sovietic cu privirea ascuțită și ascunsă în umbră, cu atenția tenace și nemișcată ca în îndeplinirea unei misiuni secrete, germanul cu urechi trandafirii ce par comestibile, cu glasul scadând aspru silabele întrebărilor calculate, suedeza cu părul de in, cu chipul furișat parcă din poveștile lui Andersen, ibericul cu privire caldă și amuzată în fața palidă, olandezul conștiincios în cercetările lui, interesându-se de toate într'o zig-zagare greoae, japonezul măsliniu și mic, cu pași minuțioși, cu surâsul stereotip pe buze, exasperant de nemișcat sau trist, trist de tot....

Spectacolul Genevei e spectacolul într'un fotoliu; ai zice într'un fotoliu de Pulmann care ar face ocolul lumei. Vagabondajul acesta de loc nu poate lipsi de a îngrijora pe entuziaștii drumeției gazetărești. De pe marile drumuri ale lumei, gazetarii se strâng tot mai mult spre locul conferințelor internaționale. De aci, pe măsură ce totul va fi în viață numai unde sonore și vibrații luminoase. hoinăreala lumei va fi redusă, în ciuda rapidității crescânde a transporturilor la hoinăreala într'un fotoliu în fața aparatelor cari vor oferi spectacolul zbuciumului universal.

Imi închipuesc câdva nu peste multă vreme pe honiarul presei stând în papuci, în studio-ul lui — cuvânt nou care are toate înțelesurile spre a ne consola de toate restricțiunile vieții, — cotemplându-și valiza acoperită de etichetele ținuturilor străbătute și mașina de scris care i-a creiat stilul cel nou, sincopat parcă, colțuros, sec, rapid. Il văd trândăvind, și, pentru că se spune că trândavii au totdeauna poșta să facă ceva, întinzând mâna spre raftul de jos al bibliotecii căci cărțile din rafturi sunt ca funcționarii: cele mai sus așezate nu sunt cele mai utile. Il văd răsfoind cu fiecare filă, imaginile unui trecut ucis de progres. Il văd ascultând radio-ul, scândura de salvare a cântăreților pe care vârsta le-a lăcut să părăsească scena definitiv; îl văd în fața aparatului de proecție cinematografic, trist în fața forței și vieței cheltuite, regăsite imobilizate în peliculă și pe ecran. Il văd regretând întreaga poveste a viețiî lui de hoinar, debitată în bucăți, în studio prin virtutea undelor...

Ei da. ar fi păcat să pierdem pe acești copii ai aventurei. Dar nu putem crede că ar fi astfel căci, așa cum zicea un fantezist, jurnalismul e o meserie de lunateci, de vânători de himere, de oameni cari vând bun simț altora, dar cari nu păstrează întotdeauna ceva din el și pentru consumația lor personală“.

NAE POPESCU Fii

Pitești—Strada Serban-Vodă Nr. 9, 11, 13

VECHIU MAGAZIN de Incălțăminte, pălării, haine, articole pentru nunți

VINDE CU PREȚURI EXTREM DE EFTINE

:-: VIZITAȚI MAGAZINUL DE :-:
Coloniale, Pescărie
— Vopselărie și Lumânări —
„La Principele Mihai“
Vasile N. Vasilescu
Pitești,--Str. Teiuleanu 18

Mihalache Ionescu,
Stefan Steriade
S-sor TOMA TACHESCU
Pitești,— Str. Alexandru Lahovary Nr. 2
Magazin de încredere
Bumbace Engiezești, tot sortul
Articole D. M. C.
Pânzeturi
— Coloniale și
— — Lumânărie — —

Intreprinderi Technice, Construcțiuni
Fabrica de produse ceramice
Sobe de Faianță, etc.
GH. MANEA
Str. Viilor 33 și Lascar Catargiu 71
— PITEȘTI —
TELEFON 83
Biurou Technic
ZORILOR 1 BUCUREȘTI

Prima Fabrică de Tricotaje
Constantin D. Popa
Str. Sf. Vineri Nr. 3
—PITEȘTI—
Pentru sezonul de Primăvară și Vară:
Hăinute de copii albe și culori lei 25
Pulovere de copii pentru școli lei 60
Pulovere bărbătești moderne lei 45
Bluze pentru Dame lei 55
Se execută și cu firele clienților
PRETURI DE FABRICA

ANUL VI.—seria II. Nr. 121 CENZURAT 4 PAGINI 3 LEI 15 Iunie 1934.

Presa

Organ independent pentru apărarea intereselor argeșene

Director: VLAD FURTUNĂ

Redacția și Ad-ția Ziarul „Presa“, Pitești

Citiți și răspândiți ziarul „PRESA“
Cel mai bine scris și informat ziar din localitate. Reclamele făcute prin „Presa“ s'au dovedit a fi foarte eficace. Tariful redus în proporție cu criza.

Punctul geografic al păcii

Activitatea Genevei a făcut în final o mișcare de transație către țara noastră și accentul de importanță, rezolvarea unei probleme acute a căzut înspre noi. Bine înțeles antencendentele Franței Italiei și Poloniei, au fost faze pregătitoare, cari permiteau ferestre deschise câte o balanță europeană, precumpănitoare și promițătoare, unei nuanțe de pacifism, însă totodată, în contra timp, parantezele unui dubitativ.

Statele-tampon, constituind mica înțelegere, în care ne socotim și noi, permanentizau un punct nevralgic, în miezul acestei probleme de politică europeană.

Până în ultimele faze, Geneva părea un conclav falimentar, o urzeală diplomatică unde țițele se încurcau, în interesele unor state ce se vedeau amenințate, în marșul unor orgolii locale.

Trecând peste interesele statelor, în concert de înțelegere și de menajarea unor realități, aceste state clocitoare de orgolii și adversități, dădeau o replică agresivă și războinică statelor cari conlucra la o consolidare a păcii. Bagajul politicii lor intestine, nu rămânea în alăturile departamentelor lor, ci călătorea odată cu ei, lipite de placa impresionabilă a inimii, a intereselor autochtone. Geneva a fost teatrul acestor adversități cari amenințau cu o finalitate dezastruoasă, toată activitatea anilor din urmă.

Iată însă că printr'o abilitate diplomatică, mai mult printr'o intuire cristalizatoare, printr'o despicare până la ultima limită, diplomația românească, prin personalitatea d-lui N. Titulescu taie această urzeală supterană, și lichidează un capitol de permanetizare al dubiului european, punând bazele unei ere noui.

Statul nostru prezintă ultima garanție, ultimul exemplu, în acțiunea către pace, și călcând peste toate movilele de incertitudini, cimentează o linie dreaptă în problema colaborării sincere dintre statele europene.

Putem să ne socotim ligamentele de trăinicie între Franța și U. R. S. S. Activitatea Franței de definitivare a raporturilor cu Sovietele, este subliniată generos de accentul hotărâtor, pe care l-am pus în pisculproblemei.

Vizita d-lui Barthou în țara noastră nu este o garanție, dacă o acordăm cu conferința micei înțelegeri care va lucra în capitala României? Iată deci, că suntem ultimul exemplu care, date fiind totuși intențiile statelor componente ale Micei Intelegeri, angajem toate intențiile, într'o rezolvare rapidă, însă filtrată printr'o logică creatoare de siguranță.

Actualmente, presa mondială discută, activitatea celor doi miniștri de externe, d. Litvinov și d. Titulescu, de unde reiese, importanța acțiuni diplomatice, din ultimele zile.

După cele trei zile ale conferinței Micei Înțelegeri d. Barthou, va pleca cu convingerile cimentate de siguranță, o siguranță, pe care Franța o așteaptă, o dorea în acest punct geografic al păcii unde ne aflăm și de unde începem într'adevăr colaborările de bază de sinceritate. Afirmațiile d-lui Titulescu în sensul deschiderii unei noui ere în politica europeană, înfig jaloane vizibile pe traiectul adevărului.

De acum încolo vor putea fi controlate toate legendele și adevărurile, cari priveau statul Sovietelor și se va îngăduî o colaborare plină de promisiuni și securitate.

Ce ar fi de adăogat pentru noile perspective de activitate cu U. R. S. S. este ridicarea problemei reprezentări noastre la Moscova.

Desigur sovietele își vor trimite unul dintre cei mai tineri și reprezentativi diplomați, pătruns de formulele noilor baze ale statului rus. Ministerul nostru de externe, trebuie să mediteze mai mult asupra acestui punct, fiind de o primă importanță mai ales pentru primele faze ale nouiei colaborări.

Radu Boureanu.

Grave framântări în Organizația Liberală din Argeș

Cum s'a ajuns la alegerea d-lui Cornel Zamfirescu ca primar al orașului. Nepotismul d-lui Iancu Purcăreanu. Ce face tineretul? Cine va fi șeful organizației de Argeș?

In organizația Național Liberală din Argeș frământările au ajuns la o etapă serioasă, din cauza nemulțumirilor ce s'au creiat în ultimul timp, cu favorizarea unora dintre membri și înlăturarea tineretului din posturile de răspundere.

Organizația de Argeș este astăzi împărțită în două tabere, una pentru d. Iancu Purcăreanu și cealaltă pentru d. Honoriu Bănescu.

Conflictul n'ar fi isbucnit dacă în comitetul de direcție al organizației n'ar fi transpirat ideia „șefiei“ pe care o deține de mulți ani d. Iancu Purcăreanu și care după declararea d-sale ca senator de drept, revine d-lui Honoriu Bănescu ca cel mai bătrân și indicat luptător din partid.

Această stare de lucruri s'a înăsprit și prin faptul că d. Iancu Purcăreanu cu ocazia desemnări candidaturipentru alegerea vacantă a unui senator — în locul decedatului Nae Ioanicescu, a impus sub presiune pe d. Avocat Cornel Zamfirescu care a fost înfrânt prin candidatura d-lui C. Mocanu ales ca senator, cu concursul tineretului care și-a manifestat îndârjirea față de *nepotismul d-lui Iancu Purcăreanu.*

La cele arătate mai sus se adaugă și faptul că deși „cartea la senatorie“ fiind pierdută, totuși cu ocazia alegerilor comunale, mâna „șefului“ a lucrat din umbră și a făcut să candideze cap de listă d. Cornel Zamfirescu fostul pretendent și la „senatorie“.

Lucrurile au mers normal, până la instalarea noului consiliu comunal, când tineretul și-a desemnat candidatul la postul de primar, în persoana d-lui avocat Romus Teodorescu

Nepotismul d-lui Iancu Purcăreanu

Această surpriză neașteptată — a pus la grea încurcătură pe contra candidatul Cornel Zamfirescu, care văzându-și periclitat „oscioru!“ a dat fuga la ajutorul unchiului său d. Iancu Purcăreanu.

Lucrurile n'au mers tocmai ușor și a trebuit ca d. Iancu Purcăreanu să convoace la club consilierii aleși unde oamenii d-sale să facă presiuni și sub amenințări să aleagă ca primar al orașului pe d. C.Zamfirescu. ***Dar rezistența tineretului a fost așa de mare încât s'a iscat scandal între d. Rom. Teodorescu și d. Ghinescu prefectul județului, care susținea vederile d-lui Iancu Purcăreanu.***

După tămbălăul dela club, au mers la primărie unde urma să se aleagă noul primar și să se instaleze consiliul comunal.—Aci s'a avut în vedere să se schimbe telegrafic consilierii de drept cari nu erau în asentimentul șefului, ca apoi cu toate protestările consilierilor din opoziție— că s'a violat votul secret — s'a ales numai cu două voturi mai mult, d. avocat Cornel Zamfirescu, consilierii aleși fiind la paritate de partea d-lui avocat Romulus Teodorescu.

Ce face tineretul

După a doua lovitură dată tineretului — organizația este complect periclitată. Pe deoparte acțiunea d-lui avocat Teodorescu, pe de alta debarcarea în mod neloial a d-lui Ionel Naumescu din postul de primar, au creiat o stare de lucruri care au dat naștere la frământări în organizație, și sabotare după cum s'a văzut, de eșeul suferit, cu ocazia alegerilor județene, unde opoziția a luat majoritatea voturilor.

Rămâne de văzut acum dacă d-l Iancu Purcăreanu, după declarația făcută la club *că se va retrage din viața politică*, va adopta sinceritatea sa, și va lăsa ca șefia organizației să fie luată de cel mai indicat luptător din partid care va întruni asentimentul tuturor — dejucând astfel animozitățile ce s'au creiat în urma poziției greșită pe care a adoptat-o față de tineret singura forță vitală a organizației.

f.

— In urma convocării colegiului electoral pentru alegerea consiliului comunal al orașului, au fost declarați aleși d-nii: Cornel Zamfirescu, Marin Popescu, doctor N. Dumitriu, N. Bobancu, Ion Popescu-Berbec, Th. Neicu, Ion Gr. Rădulescu, I. Zănescu, Ion Naumescu, Rom. Teodorescu, Dan C-tin, Toma Lișcu, N. Păunescu, Ioana Dinescu prof., C. Bucătaru, G. Ștefănescu, C. Bobocescu, D. Stoica, H. Cutcudache, Ștef. Martinescu, Preda Ștefan, național liberali.

C-tin Rătescu, avocat fost primar, Gh. Petrescu, T h. Simionescu, M. Nanu, St. Iliescu, Ilie Grigorescu, N. Vișoiu, național țărăniști.

Instalarea Consiliului Comunal

Alegerea primarului şi a ajutorilor de primar

In sala de şedinţă a primăriei, a avut loc instalarea noului consiliu comunal al oraşului. Au participat consilierii aleşi, consilierii de drept, d-nii Iancu Purcăreanu senator de drept şi şeful organizaţiei liberale de Argeş, H. Bănescu, Marin Popescu, Stelian Rădulescu deputaţi, şi o delegaţie de cetăţeni.

D. Ion Ghinescu prefectul judeţului, anunţă că consiliul este convocat pentru instalarea lui.

Se procedează la alegerea unui preşedinte al adunării şi se alege cu unanimitate, ca cel mai în vârstă dintre consilieri, d. general Toma Liscu.

D. Anton Ionescu secretarul primăriei, cu delegaţie, dă citire noilor consilieri aleşi şi consilierilor de drept.

D. avocat *Th. Simionescu* consilier ţărănist, întreabă dacă reprezentantul minoritarilor este reprezentant în consiliu, iar d. avocat *C-tin Rătescu*, se referă la reprezentantul camerei de muncă, ca consilier de drept, cameră care după cum spune d-sa a fost desfiinţată prin lege la 1 Aprilie crt.

D. I. Ghinescu prefectul judeţului dă lămuriri asupra incidentelor ridicate de consilierii aleşi din opoziţie.

Se intră în ordinea de zi şi se ia jurământul Consiliului comunal în prezenţa d-lui I. Ghinescu, prefectul judeţului.

Alegerea primarului şi a ajutorilor de primar

După depunerea jurământului, se procedează la alegerea primarului şi a trei ajutori de primar. Se propune candidatura d-lor Cornel Zamfirescu şi Romulus Teodorescu. D. avocat *Tică Rătescu* obiectează că nu s'a ţinut seamă de votul secret deoarece pe buletinele de vot nu s'au tipărit numele candidaţilor.

Roagă consiliul să ia act şi să respecte legea.

Se produce un schimb violent de cuvinte între consilierii din opoziţie şi guvernamentali, pe chestia respectării votului secret.

Incidentul fiind aplanat se impart buletinele de vot—votează consilierii aleşi şi cei de drept, afară de consilieri de drept—medici. La despuierea scrutinului au întrunit 18 voturi d. Cornel Zamfirescu şi 16 voturi d. avocat Rom. Teodorescu. D. avocat Cornel Zamfirescu neântrunind majoritatea cerută de lege urmează ca ministerul să confirme pe noul primar al oraşului.

D. C. Zamfirescu mulţumeşte consiliului pentru încrederea acordată.

Se procedează apoi la alegerea a trei ajutori de primar. Candidează d-nii Nicu Bobancu, Iorgu Zănescu C. Dan şi Cosma Bucătaru.

Se alege cu 30 voturi d. N. Bobancu cu 29 voturi C. Dan şi cu 19 voturi Iorgu Zănescu. După alegerea primarului şi a ajutorilor de primar, consiliul procedează la alegerea membrilor în *comisia de verificare, edilitară, de asistenţă socială şi comisia financiară.*

Consilierii naţional ţărănişti prin d. avocat C. Pătescu fac o declaraţie în faţa consiliului că se abţin dela votarea consilierilor în comisiile mai sus arătate, deoarece nu s'a respectat propunerea de a candida în aceste comisii consilierii C. Rătescu şi N. Vişoiu.

D. Marin Popescu, deputat, cere din partea consilierilor din opoziţie o colaborare cinstită pentru o bună administrare a intereselor gospodăreşti ale comunei.

Răspunde d. av. *C-tin Rătescu*, care în numele consilierilor spune că înţelege să colaboreze însă, să se ţie seama de legalitate şi să se lase laoparte patimile şi ura personală.

Şedinţa a luat sfârşit la orele 8 şi jum. seara.

Corpul Portăreilor Tribunalului Argeş

AFIPT Nr. 2416
1934 Iunie 12

— —

In baza jurnalului Nr. 6260 | 934 şi sentinţei civile Nr. 127 | 931, a Trib. Argeş S. I-a pronunţată cu execuţie provizorie, se publică spre cunoştinţă generală că în ziua de Douăzeci şi nouă (29) Iunie 1934 dela ora 10 a. m. înainte se va vinde cu licitaţie publică la localitate în Com. Mozăceni jud. Argeş averea mobilă a debitorului Ion Călugaru pentru despăgubirea creditoarei Ioana I. Călugăru din com. Mozăceni jud. Argeş de suma de lei una mie (1000) lunar ca pensie alimentară cu începere dela intentarea acţiunei până la definitiva desfacere a căsătoriei. Averea mobilă ce se va vinde este prevăzută în procesul-verval de urmărire dresat de D-l Portărel Sever Frânceu de pe lângă Trib. Argeş şi anume:

1). Doisprezece miei mici între 3 şi 5 luni. 2). Un viţel de circa 4 luni. 3). Una seroafă de circa 8 luni. 4). Una vacă galbenă. 5). Lemnăria unei case în construcţie fără temelie. 6) Un plug de fier. 7). Una grapă de fier. 8). Una secerătoare legătoare. 9). Circa 30 dubli porumb. 10). Şaizeci şi opt scânduri pentru ostreţe de anin: In ziua şi ora sus arătată, orice persoana capabilă poate să se prezinte la localitate pentru a concura.

Adjudecatorul va depune întreg preţul adjudecaţiunei taxa de înregistrare şi proporţională.

Dos. Nr. 145 | 934 corp.

AFIPT Nr. 2415
1934 Iunie 12

Tribunalul Jud. Argeş S. II-a prin Jurnalul Nr. 5620 | 934 dat în urma adresei Nr. 476 | 934 a d. judecător Sindic al Trib. Argeş la Ialimentul Niţă Buduluca a dispus a se închiria cu licitaţie publică averea imobilă a sus numitului falit fixând ziua da două zeci şi şapte (27) lunie 1934 ora 13 din zi.

Se publică spre cunoştinţa generală că în sus arătata oră şi zi ori ce persoană care ar dori să închirieze imobilul sus numitului falit compus din un loc situat în Piteşti str. Târgu din Vale în suprafaţă de 1430 m. p. împreună cu construcţia aflată pe el, vecin la nord cu Moara Progresul la est cu Calea ferată, la vest cu strada Brâncoveanu şi la sud cu str. Târgu din Vale pe termen de un an de zile poate să se prezinte la Trib. Argeş în cabinetul sindicatului falimentelor pentru a concura. Licitaţia va începe de la lei 34.000 anual.

Condiţiunile de plata chiriei se vor decide odată cu facerea contractului de închiriere.

Dos. Nr. 886/931 S.II-a

Şef Portărel,
D. Popescu
Secretar. D. Rădulescu

Din partea soc. „Ferrochem" din Viena primind o plângere în contra fabricei Textile „Găvana" care a abuzat de cinstea reprezentantului susnumitei firme în localitate: plângerea pe care din lipsă de spaţiu o vom publica în numărul viitor al ziarului.

INFORMAŢIUNI

Societatea ADRIATICA de Asigurare din Triest (Riunione Adriatica di Sicurtá) fondată în anul 1838 cu un capital şi rezerve de peste NOUA MILIARDE Lei, şi-a extins activitatea şi în judeţul nostru.

Societatea lucrează în toate ramurile şi anume: Viaţă, Incendiu, Furt, Accidente, Răspundere Civilă, Grindină, Transporturi, etc.

Imobilele proprii ale Societăţii, sunt răspândite peste tot globul şi se evaluează la peste TREI MILIARDE Lei. In România posedă palate grandioase la Bucureşti, Cluj, Brăila.

Reprezentanţa Generală pentru Piteşti şi Judeţul Argeş a fost încredinţată d-lui Maxim Berechet str. Primăverii nr. 14.

Persoanele de bună condiţie, din toata straturile sociale pot câştiga existenţa colaborând la Reprezenţa Piteşti. Condiţiuni de angajament foarte bune. Informaţiuni la d-l M. Berechet.

— Curtea cu juraţi din judeţul Argeş în complectul d-lor Ion Aronescu prim preşedinte al Tribunalului, G h. Gh. Vlădescu şi Vasile Georgescu judecători asesori a judecat în ziua de 9 Iunie crt., procesul tânărului Ştefan Nicolescu zis Toto, acuzat că în noaptea de 29-30 Decembrie 1933, când urma să fie arestat — ca făcând parte dintr'o organizaţie politică dizolvată, a tras un foc de armă pentru al intimida, asupra individului Andrei Bacu lăcătuş din localitate, care venise să deschidă broasca de la uşa podului unde numitul fusese ascuns. In urma pledoriilor şi probelor aduse în instanţă de apărare în frunte cu d. Radu Budişteanu avocat din Bucureşti N. Gorovei, C-tin Rătescu, Marin Constantinescu, Petre Petrescu şi alţi fruntaşi ai baroului local, curtea cu juraţi în unanimitate de voturi a adus un verdict de achitare.

—In urma convocării colegiului electoral pentru alegerea membrilor consiliului judeţean de Argeş, au fost declaraţi aleşi d-nii:

Radu Mandrea, Col. Calotescu, D. Hociotă, Gr. Bălăceanu, C. Ghioca, C. Cernătescu, Mişu Păunescu Nic. Bălteanu, Gh. Ştefănescu Neacşu Iliescu, C. Mănescu, I. Mărgăritescu, Pr. Popescu, Ion Retivoescu, Pr. C-tin Ticu şi Ion Marinescu, naţional-liberali şi d-nii Arm. Călinescu, fost subsecretar de stat Petre Petrescu, Nic. Penescu, Ing. Priboianu, Nicolescu Lungu, Spirică Emanoil, Ion Popescu, I. Garofoiu, Alex. Ionescu, Pr. Bestea, Alex. Georgescu, Pr. Postenicescu, Nae Popovici şi Nicu H. Nicolau, naţional-ţărănişti.

— Din partea locuitorilor comunei Jiblea — Argeş, primim plângeri în contra perceptorului Ion Epurescu dela circ. 6 Jiblea, care are la activul său nenumărate fapte necinstite şi abuzuri în mânuirea gestiunei financiare a Percepţiei.

Comerciant de fierărie, român, 50 ani, din provincie (Oltenia) posedă mărfuri de fierărie de circa 400000 lei fără capital numerar.

Din cauze familiare caută asociaţie de branşe la Piteşti sau altă localitate mai mare apropriere de Capitală.

Primeşte şi alte combinaţii ca: conducător de sucursală, birou, magazioner, cassă, etc. unde să depună garanţie mare.

Oferte la ziar sub „Fierărie".

Trib. Jud Argeş S. I. Afipt nr. 1962

D-l Judecător Sindic al Tribunalului Argeşi la falimentul C. Diaconescu din Curtea de Argeş în baza sentinţei comerciale Nr. 173 | 931 a Tribunalului Argeş Secţia II. a cu adresa Nr. 4810 | 932 adresată d-lui Prim Preşedinte al Trib. Argeşi Secţia I. a înreg. la Nr. 29215 | 033 a cerut scoaterea în vânzare cu licitaţie publică averea imobilă a sus vorbitului faliment şi acest tribunal admiţându-i cerere prin Jurnalul Nr. 19238 | 932 a încuviinţat a se vinde cu licitaţie publică în pretoriul Trib Argeş Secţia I. a averea imobilă a sus menţionatului faliment compusă astfel.

1) Partea indiviză de 1/4 din bucată de pământ loc de casă situat în oraşul Curtea de Argeş str. Tudor Vladimirescu cu căţiva pomi pe el în suprafaţă totală de circa 1900 m. p. vecin la Răs. cu strada Tudor Vladimirescu la Apus cu Ion Oprescu la M. N. cu Nae Mălureanu şi la M. Zi. cu moştenitori def. Tudose Constantinescu având lungimea de circa 90 m. şi lăţimea la faţă circa 23 m. iar la fund circa 18 m. Jumătate din sus zisul teren adică din partea de M. Zi. este avere dotată a soţiei falitului C. Diaconescu, iar cea laltă jumătate către Miază N. este cumpărată pe numele falitului şi al soţiei sale aşa dar că se scoate în vânzare 1/4 din întreg terenul asupra acestei averi nu există sarcini.

Vânzarea şi adjudecarea sus menţionatei averi se va face în pretoriul Trib. Argeşi Secţia I. a în ziua de 22 Iunie 1934 ora 13 din zi.

Licitaţia va începe de la suma de lei 7000 cum sa fixat de expertiză nouă..

Sunt somaţi toţi aceia care vor pretinde vre un drept de chirie sau arendă de ipotecă sau privelegiu ca mai nainte de termenul vânzării să şi arate pretenţiile lor tribunalului mai târziu ne fiind ţinute în seamă. **Dos. nr. 4864/932**

p. Prim Preş. N. D. Ghimpa
Şef Port, D. A. Popescu

BANCA POPULARĂ C. DOBRESCU ARGEŞ

BILANT

Activ. Incheiat la 31 Decembrie 1933 Pasiv.

Cassa		24746	Capital social		2.934.871
Depuneri pron. B. C. C.		282	Fond de rezervă		50.000
Capital B. C. C.		50.000	Fond prevedere		39.000
Imprumuturi		3.354.900	Fond cultural		45.100
Dobinzi datorate		19.169	Fond dob. datorate		19.169
Mobilier		16.725	Fond imobil		7.400
Contribuţii reportate		2.000	Fond mobilier		4.800
Carnete		5.180	Efecte de plată		166.000
			Dobinzi reportate		2736
			Profit & Pierdere		
			Beneficiu nett		146.346
	Total	3.473.002		Total	3.473.002

PROFIT & PIERDERE

Cheltueli generale	10.947	Dobinzi		245.506
Salarii	58.020	Imprimate		8.640
Jetoane şi chelt. de deplasare	12.050			
Contribuţii pentru control	6.500			
Fond amortisment mob.	1.600			
Dobinzi	18.683			
Total cheltueli	107.800			
Beneficiu nett	146.346			
Total	254.146		Total	254.146

Preşedinte, **Tache Nicolescu.** Contabil, *Ioan Stoica.*

Verificat şi găsit conform cu scriptele
Cenzori: *Ion M. Florescu, G. A. Petrescu, Fl. Nicula.*

Instalarea Cons. Judeţean din Argeş

(Alegerea biroului şi a delegaţiei judeţene — Consilierii Naţional Ţărănişti se retrag din şedinţă.

Eri dimineată la orele 11 j.n. a avut loc în sala de şedinţe a palatului administrativ, instalarea consiliului judeţean.

d. Ion Ghinescu, prefectul judeţului luând cuvântul arată că s'a convocat consiliul pentru instalarea lui.

Vorbeşte apoi de însemnătatea acestei alegeri şi face apel la consilieri pentru a pune capăt urei politice odată cu închiderea urnelor. Inainte de a începe solemnitatea instalării eu vă urez bun sosit în casa judeţului.

d. Stef. Antoniu directorul prefecturei face apelul nominal al consilierilor aleşi şi cei de drept şi răspund prezenţi majoritatea.

d. Ion Ghinescu propune ca preşedinte al adunării pe d. Col. Calotescu ca cel mai în vârstă dintre consilierii.

Pr. Postelnicescu (N. Ţ) atrage atenţiunea asupra unui caz de incompatibilitate şi se referă la reprezentantul Camerei de Muncă, care după cum susţine d-sa este desfiinţată pe ziua de 1 Aprilie crt. Arată apoi că reprezentantul cultului minoritar — cel mai numeros — nu figurează printre consilierii de drept, aşa cum prevede legea şi roagă pe d. prefect a da explicaţii.

d. Ion Ghinescu pref. judeţului, arată că la Piteşti există o secţie a Camerei de Muncă, iar în ceia ce priveşte reprezentantul cultului minoritar, spune că a fost convocat dar că nu a răspuns, rămânând ca atunci când va răspunde să fie cooptat printre consilierii de drept. Se intră în ordinea de zi.

Se ia jurământul noilor consilieri.

Se procedează la alegerea biroului Judeţean şi se alege prin vot secret (fără votul opoziţiei) d-nii Preşedinte Col. Calotescu, Vice Preşedinţii d-nii Gr. Bălăceanu şi D-tru. Hociotă secretari Pr. Ticu şi Ion Marinescu chestori: Neacşu Iliescu şi Gh. Ştefănescu.

d Col. Calotescu mulţumeşte pentru încrederea acordată şi face apel la consilieri să lucrează în armonie pentruca interesele vitale ale judeţului să fie pe deplin împlinite.

d. Iontel Rădulescu consilier de drept naţional-ţărănist, *în numele consilierilor aleşi, face o declaraţie că se retrage dela votarea comisiunilor - lund parte numai la lucrările gospodăreşti ale judeţului atunci când vor fi convocaţi pentru acest scop,* apoi părăsesc sala.

Consiliul procedează prin vot secret la alegerea celorlalte comisiuni şi se alege cu unanimitate în:

Delegaţia judeţeană d-nii C. Ghioca, M. Păunescu C. Cernătescu şi Gh. Ştefănescu, supleanţi d-nii: Pr. Popescu, Ion Marinescu şi I. Mărgăritescu.

Comisiunea verificare financiară D. Hociotă, N. Bălteanu, Neacşu Iliescu. Ion Retivoescu şi C. Mănescu.

Preşedintele comisiei numiri şi înaintări d. Mişu Păunescu.

Comisia receptii d-nii D. Hociotă, N. Bălteanu, Ion Al. Marinescu, *supleant.*

Comisia recrutare Col. Calotescu, supleant M. Păunescu.

Consiliul higienă Pr. C. Popescu.

Camera Agricolă Gr. Bălăceanu şi N. Bălteanu.

Comisia păşuni C. Mănescu.

Comitetul şcolar judeţean, Pr. C. Ticu.

Comisia rechiziţii C. Ghioca şi Neacşu Iliescu supleant. După alegerea comisiunilor, *d. Ion Ghinescu,* prefectul judeţului dă referinte cu privire la stabilirea limitei competinţei de deliberare a delegaţiei judeţene conf. art. 243—244 din legea organizaţiei administraţiei locale, după care mulţumeşte consiliului pentru felul cum au decurs desbaterile.

Şedinţa a luat sfârşit la orele 1 p.m.

Banca Pop. C. Dobrescu Argeş Piteşti

Convocare

Potrivit art. 43—47 din statutele bănci şi hotărârei Consiliului de administraţie din şedinţa dela 28 Maiu crt. se convoacă membrii băncii populare C. Dobrescu Argeş din oraşul Piteşti în.

Adunarea Generală Ordinară

In ziua de 29 luna lunie 1934, ora 10 în localul Asociaţiei str. Brătianu nr. 51 având a discuta şi hotărâ asupra următoarei.

Ordinea de zi:

1) Darea de seamă a consiliului de administraţie, asupra activităţii societăţi pe anul 1933.

2) Raportul comisiuni cenzorilor.

3) Aprobarea bilanţului şi contului de profit şi pierderi.

4) Aprobarea proiectului de distribuţie al beneficiului net.

5) Descărcarea consiliului de gestiunea sa.

6) Să se stabilească maximum de împrumut cu care o persoană se poate împrumuta în bancă.

10) Să se stabilească dobânda ce sa va percepe la împrumuturi.

11) Alegerea a 1/3 din membrii consiliului în locul D-lor Ion D. Popescu, Const- Toteanu, Nic. N. Popescu si M. I. Marinescu cărora le-a expirat mandatul; şi înlocuirea d. Nic. G. Mareş, C. Diaconescu şi Badea Stănescu.

12) Alegerea a 3 cenzori activi şi 3 supleanţi.

13) Fuziunea cu Banca „Invăţătorul" S. A.

14) Alte chestiuni relativ la bunul mers necesar băncei.

Dacă în ziua fixată nu se va întruni numărul membrilor cerut de statut, adunarea se va ţine în ziua de 1 Iulie 1934 la aceiaşi oră, în acelaş local şi cu aceiaş ordine de zi.

Fiecare asociat are dreptul la un vot.

Cei absenţi pot fi reprezentaţi de către un societar cu procură scrisă.

Femeile măritate pot fi reprezentate fără procură scrisă de soţii lor, dacă aceştia sunt societari.

Consiliul de administraţie

— —

Tribunalul Jud. Argeş S. I.

AFIPT Nr. 1961

D-l Judecător Sindic al Tribunalului Argeş la falimentul Gh. Tănăsescu din Piteşti în baza sentinţei comerciale Nr. 150/931 a Trib. Argeşi S. II. a cerut cu adresa Nr. 4287/931 înreg. la Nr. 43432/931 şi acest tribunal prin jurnalul Nr. 933/932 a încuviinţat a se vinde cu licitaţie publică în pretoriu Tribunalului Argeşi Sectia I. a averea imobilă a falitului Gh. Tănăsescu compusă astfel: 1) Jumătate din imobilul situat în Piteşti str. Brâncoveanu Nr. 13 Pl. Uda jud. Argeş compus din teren pe care se află o pereche case compuse din două camere un antreu o cameră bucătărie şi în fund o camară toate construite din zid de căramidă zugrăvite afară de bucătărie care este văruită, pardosite cu scânduri vopsite cu roşu acoperite cu tablă de fier. sus pod, dedesupt pivniţă cu intrare prin fund curtea caselor pavată cu piatră caldarâm cu lăţime de 2 1/2 metri şi este închisă cu palan vopsit cu roşu având şi cesmea de apă, în curte camerile cu lumină electrică. In fundul curţei se mai află magazie de scânduri şi alături de ea şi closetul tot de scânduri.

In faţa camerilor o sală pardosită cu scânduri închisă cu geamblâc, camerile au sobe obişnuite de olane afară de bucătărie cu maşină de gătit, suprafaţă totală a susmenţionatului imobil este de 279,85 m. p. şi se învecineşte la Răsărit cu fosta proprietate Dobrescu azi Gh. Gheorghiu la Apus str. Brâncoveanu, la M. Noapte cu lancu Alexandrescu şi la M. Zi. cu C. Gheorghiu. Din relaţia dată de grefa Tribunalului Argeşi S. I. a se constată că asupra averei ce se vinde nu există nici o sarcină.

Vânzarea şi adjudecarea sus menţionatei averi se va face în pretoriul Tribunalului Argeş Secţia I. a în ziua de 22 Iunie 1934 ora 13 din zi.

Licitaţia va începe pentru această parte de 1/8 din imobilul sus arătat de la suma de lei 41400 conform jurnalului Nr. 5790/933 al Trib. Argeş S. I. a.

Sunt somaţi toţi aceia care vor pretinde vre'un drept de chirie sau arendă de ipotecă sau privelegiu ca mai nainte de termenul vânzării sa'şi arate pretentiunile lor tribunalului mai târziu ne fiind ţinute în seamă.

Şef Portărel, D. A. POPESCU.
Secretar D. RĂDULESCU.

Dos. Nr. 6612 | 931.

Sâmbătă 30 Iunie 1934
Şc. de Arte şi Meserii, Piteşti
va da o mare **Serbare**
în Grădina Publică a oraşului
Tombolă cu 500 numere
Diferite distracţii şi Muzica Reg. 4 Dorobanţi sunt puse la disp. publicului.

FEDERALA „ARGES“ — PITESTI

CONVOCARE

In conformitate cu art. 31 şi următoarele din statute, se aduce la cunoştiinţa unităţilor cooperative federate, că potrivit deciziunii Consiliului Federal din 11 Aprilie 1934, Adunarea Generală Ordinară a Federalei „Argeş“ este convocată pe ziua de 24 Iunie 1934 ora 9 jum. dimineaţa, la sediul Federalei, Strada Craiovei Nr. 21 Piteşti, având a delibera şi hotărâ asupra următoarei ordini de zi: 1. Darea de seamă a Consiliului de Administraţie şi Raportul Comisiei Cenzorilor asupra gestiunei pe 1933. 2. Aprobarea Bilanţului, a contului de „Profit şi Pierdere“ şi repartizarea beneficiului net pe anul 1933. 3. Descărcarea Consiliului de Administraţie de gestiunea sa. 4. Ratificarea federării membrelor înscrise în 1933. 5. Alegerea a 4 Membrii în Consiliul de administraţie în locul D-lor; Dr. D. Grigoriu, Pr. V, Ponovescu şi I. Rădulescu al căror mandat a expirat şi a D-lui A. Duţeanu demisionat. 6. Alegerea a 3 Cenzori şi 3 supleanţi. 7. Fixarea sumei maximă de care Federala poate uza de credit la Banca Centrală Cooperativă şi eventual la alte instituţiuni de credit. 8. Fixarea condiţiunilor de primire a depunerilor particulare. 9 Aprobarea bugetului pe anul 1934. 10. Diferite chestiuni privitoare la bunul mers al Federalei şi lămuriri în legătură cu aplicarea legii lichidării datoriilor agricole şi urbane. Reprezentarea se va face printr'un membru din Consiliul de Administraţie ales de adunarea generală a unităţii asociate Unităţile federate, cari nu au ţinut adunarea generală până la 24 Iunie 1934, pot fi reprezentate prin delegaţii aleşi de adunările generale din 1933. Dacă la ora fixată nu se va întruni majoritatea, conform art. 38 din statut, adunarea va avea loc la 4 ore după ora primei convocări, adică în aceiaşi zi, la ora 1 jum. p. m. cu cel puţin $^1/_3$ din numărul total al membrilor. In cazul când nici la această oră nu se va putea întruni, adunarea se va ţine în ziua de **1 Iulie 1934** ora 9 jum. a. m. fără altă convocare, cu aceiaşi ordine zi şi la acelaşi sediu, cu ori ce număr de membrii prezenţi. Pentru fiecare grupă de 200 societari sau fracţiune în plus de 101 membrii peste grupă, unitatea având drept la încă un vot, delegaţii vor aduce şi o listă nominală cu numărul societarilor, certificată de bancă, spre a se stabili numărul de voturi la care are drept unitatea.

Preşedinte, **Iconom Marin D. Preoţescu.** Director, *Petre I. Dumitrescu.*

BILANT

Incheiat la 31 Decembrie 1933

Activ.			**Pasiv.**		
Cassa		249.367	Capital Social		3.787.000
Asociaţi		956.225	Fond de rezervă		633.300
Imobile		156.710	Fond construcţie		347.000
Mobilier		77.237	Fond de prevedere		211.000
Participaţiuni Banca Centrală Cooperativă		430.000	Fond pentru pensii şi aj. funcţionari		129.370
Efecte Publice şi Acţiuni			Fond pentru opere sociale		257.180
Efecte Publice	416.675		Fond pentru pagube răsboi		55.383
Efecte Publice spre păstrare	47.600		Fond libere		67.680
Acţiuni Societatea Electrică Piteşti	27.000	491.275	Fond dobânzi datorate		180.699
Efecte Comerciale Scontate			B. C. C. Efecte de plată	25.364.000	
Efecte de primit Credit rulment	27.852.000		„ angaj. ef. reescontate	239.700	
„ de primit porumb Federală	116.252		„ dobinzi Ef. de plată	1.116.199	26.719.899
Efecte de primit credit însămânţări	77.678		Depuneri spre fructificare		1.020.693
Diverşi Efecte de primit în gar. seminţe	56.092	28.102.022	Diveri Creditori		285.446
Efecte comerciale reescontate		239.700	Impozite datorate		59.397
Div. Debitori şi avansuri rambarsabile			Dobânzi reportate		7.665
Diverşi Debitori	256904		B. C. C. Aproviz. „A“ 1929	4.224.171	
Dobânzi datorate	1.296.898		„ „ „B“ 1929	484.698	4.708.839
Cheltueli rambursabile	21.098	1.574.900	Eforia Spitalelor Civile		27.378
Div. Debitori şi creanţe în urmărire		1.249.000	**Profit & Pierdere** (benef. net)		67.487
B. C. C. Depozite libere		123.383	Total		38.565.416
Imprimate		40 320			
Cereale		16.180			
Pădurea Comăgeşti şi Rociu		118.721			
Mărfuri generale		7.705			
Pagube de răsboiu		55.383			
Diverşi Debitori aprov. 1929 „A“	4.213,712				
„ „ „ 1929 „B“	463.576	4.677.288			
Total		38.565.416			
CONTURI DE ORDINE			CONTURI DE ORDINE		
Efecte comerciale în garanţie			**Deponenţi Ef. com. în garanţie**		
Efecte comerciale în garanţie	2.738.022		Deponenţi de Ef. de plată în gar. unit coop.	23.138.022	
B. C. C. Efecte de plată în garanţie	20.400.000		Efecte de plată în garanţie Federală	4.964.000	
B. C. C. Efecte de plată în garanţie Federală	4.964.000		Deponenţi de Ef. de plată în gar. reescont	239.700	28.341.722
B. C. C. Efecte de plată în gar. reescontate	239.700	28.341.722	Efecte publice date cu împrumut		279.375
Div. Efecte publice date cu împrumut		279.375	Efecte publice depuse în garanţie		90.000
Div. Efecte publice în garanţie		90.000			
Total		28.711.097	Total		28.711.097

PROFIT & PIERDERE

Incheiat la 31 Decembrie 1933

Cheltueli de Administraţie			Dobânzi şi comisioane	442.673	
Salarii	273.600		Imprimate	13.655	
Cheltueli de corespondenţă	4.316		Chirii	19.466	
Cheltueli generale diverse	17.935		Profit & Pierdere	29.381	505.175
Cheltueli telegraf şi telefon	10.634				
Cheltueli încălzit şi luminat	13.293				
Cheltueli cancelarie	1.890				
Cheltueli întreţinerea mobilierului	500				
Cheltueli diurne şi transporte	24.999				
Cheltueli diurnă control şi salarii	17.266	364.433			
Dobânzi Efecte de plată		25.972			
Impozite comunale şi echivalent plătite	4.787				
Impozite comerciale datorate pe 1932	9.967				
Idem 1933	23.625				
Impozite clădirii datorate pe 1933	8.904	47.283			
Beneficiul net pe 1933		67.487			
Total		505.175	Total		505.175

Preşedinte, **Iconom M. D. Preoţescu.** Director, Petre Dumitrescu, expert contabil **Contabil, Mih. D. Muşat.**

Membrii: Gh. Protopopescu, Iconom C. Mărgineanu, Pr. Vasile Ponovescu, Părvu Ionescu, Stan Gionţ, Atanase Duţeanu, Ion Rădulescu.

Văzut şi verificât de noi conform statutelor

Cenzorii: Pr. Ion Boştinescu, C-tin Rădulescu, Ion Andrei

ANUL VI.—seria II. Nr. 123 CENZURAT 4 PAGINI 3 LEI 10 Septembrie 1934.

Presa

Citiţi şi răspândiţi ziarul „PRESA“ Cel mai bine scris şi informat ziar din localitate. Reclamele făcute prin „Presa“ s'au dovedit a fi foarte eficace. Tariful redus în proporţie cu criza.

Organ independent pentru apărarea intereselor argeşene

Director: VLAD FURTUNĂ Redacţia şi Ad-ţia Ziarul „Presa“, Piteşti

Eroi şi Trădători

Sunt 18 ani d'atunci;

Era prin luna August, în zi de sărbătoare.

Dela un capăt la altul al ţării, s'auzea, prin sunet de trompete, de tobă şi de clopot, glasul patriei, chemându-şi fiii la arme, spre a'mplini cu vitejie, visul de veacuri al neamului nostru.

Fii cei buni, auzindu-i glasul, şi-au lăsat copii, soţia şi părinţii şi-au sărit cu drag cântând, în ajutorul patriei, de unde mulţi nu sau mai întors.

Luptând din răsputeri, ei au cunoscut zile de suferinţă, de chinuri şi de foame dar nu s'au descurajat.

Un singur gând ti stăpânea; Să moară, sau să 'nvingă Şi au învins.

Eroi între eroi, au frământat pământul strămoşesc cu sângele lor şi astfel au făurit România Mare.

In timpurile de grea cumpănă pentru neamul nostru când eroii mureau cu sutele de mii pe front, acasă trădătorii, le batjocoreau soţiile le schingiuiau copii, şi le furau avutul de unde mulţi s'au pricopsit.

Un astfel de laş şi trădător se află în comuna Oarja, din jud. Argeş, şi el răspunde la numele de Gheorghe I. Popescu.

Plecat din armată, ocupă în timpul invaziei germane funcţia de perceptor şi stoarce din sudoarea nenorocitelor de văduve, fără milă şi ruşine plocoane şi amenzi pentru pricopseala lui.

Şi câţi din bătrânii satului n'au cunoscut urgia trădătorului Gheorghe Popescu?

N'a trimes el pe nemţi la bătrânul şi veneratul dascăl al satului Dumitru Rădulescu, de l-au maltratat atât de rău, încât peste trei zile, nenorocitul şi-a dat sfârşitul?

Nu este el acela, care, ameninţat de bătrâni, văduve sau copii, cu venirea celor duşi să moară pentru patrie le răspundea?: *Atunci vor mai veni Românii, când îmi va creşte mie păr în podul palmei sau etc. etc.,*

Nu este el acela care a fost dat în judecată pentru trădare în timp de războiu.

Nu se află dosarul lui la Consiliul de Război din Craiova?

Şi dacă n'a fost judecat pentru că a venit amnestia generală, are el vre un merit mai mult?

Ori care ar fi situaţia, el rămâne pentru toată viaţa lui cu stigmatul de trădător în frunte şi nu înţelegem pentru care merite d-l prefect al judeţului Argeş, a găsit cu cale, ca tocmai în aceste timpuri, trădătorul, pentru faptele lui să fie recompensat, încredinţându-i-se postul de răspundere şi de cinste de notar al comunei Oarja?

Scrim aci, să ştie toţi, să audă şi d-l prefect al judeţului Argeş şi d-l Ministru de Interne, că noi, aceia care am lăsat din trupurile noastre pe front, nu vom tolera pe acest trădător în fruntea comunei Oarja.

Şi dacă trădătorul Gheorghe I. Popescu vrea să spună astăzi că el este membru devotat al guvernului nostru îi răspundem hotărât: „Suntem Români“ şi nu vom lăsa nici când ca acest trădător să ne incalce drepturile noastre câştigate cu sacrificii de sânge şi de vieţi.

Să ştie, trădătorul Gheorghe I. Popescu, că cei câteva sute de eroi, întruchipaţi prin monumentul ridicat în comuna Oarja, strigă de acolo, şi depe câmpurile unde şi-au lăsat trupurile;

La o parte netrebnicule! Inlături trădătorule!....

ST. COSMA,

Amintim pentru ultima oară abonaţilor ziarului nostru de ne achita abonamentul, mai ales acei cari au restanţe mai mari. Contrariu vom fi nevoiţi cu regret a ne câştiga drepturile pe cale de judecată, publicând pe cei răi platnici şi în Lista Neagră pe care o incepem cu numărul viitor.

Intre d. Armand Călinescu şi politica d-lui Dinu Brătianu

(Declaraţiuni făcute cu ocazia întrunirei dela Jiblea Argeş)

In seria de întruniri organizată de partidul naţional ţărănesc, a avut loc Duminică în comuna Jiblea o mare întrunire publică, unde d. Armand Călinescu, şeful organizaţiei a răspuns la atacurile d-lui Dinu Brătianu prin următoarele senzaţionale declaraţii:

Atacurile d-lui Dinu Brătianu

In mijlocul vacanţei am văzut pe d. Dinu Brătianu pornind dela Timişoara un atac împotriva noastră. Nu am înţeles rostul gestului său. Voeşte d-sa războiu cu noi? Îi stăm la dispoziţie, mai ales că suntem deprinşi cu aceasta şi încă suntem deprinşi să repurtăm succese împotriva partidului liberal. De altminteri trebue să adogăm că d. Dinu Brătianu nu a fost fericit inspirat nici în alegerea temelor sale de atac. A vorbit în adevăr de pretinsele foloase pe care le-ar fi avut membrii partidului naţ.-ţărănesc în timpul guvernării. E desigur impresionant aerul său feciorelnic. Dar istoria pe care o uită d. Brătianu ne aminteşte faimoasele cuvinte ale părintelui său: „Am tolerat furturi şi asasinate“!

Un proces vechi.

Şi dacă actualul şef al partidului liberal doreşte, putem relua procesul formaţiei clasei sociale din care şi-a recrutat la început cadrele sale acest partid. Pentru edificarea generaţiilor mai tinere şi mai ales a opiniei publice din noile provincii, am putea la nevoe aminti de arendările moşiilor statului la partizanii politici, de înfeudarea primelor instituţii de credit, Banca Naţională, Credit rural, şi altele interesele oamenilor de partid. Am folosit noi avuţiile statului? A uitat d. Brătianu adevăratul rapt pe care l-au săvârşit guvernele liberale prin faimoasa camuflare a avuţiilor rămase dela foştii inamici? A vorbit d-sa de regiile noastre comerciale! Dar a uitat regiile cointeresate prin cari partidul liberal devenea totvarăş cu statul, dar într'o asemenea tovărăşie încât întotdeauna pierdea statul şi câştigau partizanii.

In fine, d. Brătianu a fluturat eterna chestie Skoda Nu vreau să mă pronunţ în această chestiune. Sunt membru al comisiunei de anchetă şi înţeleg să-mi păstrez obiectivitatea până la sfârşit. Dar d. Brătianu ar trebui să reflecteze că acei

d. Armand Călinescu

care ne-au dus la Turtucaia nu sunt tocmai cei mai calificaţi pentru a agita problemele de înarmare a ţărei. Şi felul cum au înghebat şi condus fabricele de armament dela Copşa şi Cugir ilustrează îndeajuns scopurile ascunse ce s'au urmărit?.

„Un caracter personal“

Dar însfârşit, nu vreau să intru acum în dezvoltarea acestor chestiuni. Am văzut că d. preşedinte al consiliului de miniştri, mai circumspect şi cu un alt simţ al răspunderilor nu a înţeles să meargă pe drumul pe care îl îmbia d. Brătianu la Temişoara. In asemenea condiţiuni şi până la noi manifestaţiuni, socotim că gestul şefului partidului liberal, are numai un caracter personal. Şi astfel îl înţelegem.

Nemulţumile d-luiBrătianu

D. D. Brătianu este fără îndoială un om nemulţumit. D-sa deţine astăzi formal situaţiunea pe care au avut-o înainte iluştrii săi fraţi. Dar ce deosebire între prestigiul şi autoritatea cu care exercitau atribuţiile de şef, Ionel şi VintilăBrătianu în situaţia de astăzi a d-lui Dinu.

D-sa este şeful partidului liberal, dar nu conduce nici guvernul, care este incontestabil al d-lui Tătărescu şi nu conduce nici partidul care se plimbă când cu „Părerile libere“ când cu „grupul H“. Şi atunci d. Brătianu care este prea inteligent pentru ca să nu se simtă situaţiunea, socoteşte mai abil să acopere din când în când lipsa unei puteri reale prin demonstraţiuni oratorice. Ce este dreptul, nici acesta nu au o soartă mai fericită. Imi aduc aminte de tunetele cu cari d-sa ameninţa acum câtva timp, de la graniţă pe d. Tătărescu şi acestea nu au durat decât „Lespace d'une nuit“.

Cât pentru tunetele pe cari le aruncă astăzi asupra noastră, nu m'ar surprinde să fie urmate de propuneri de convorbiri amicale! De aceea este mai bine să aşteptăm să se desfăşure lucrurile.

In ce ne priveşte pe noi, partidul naţional ţărănesc înţelegem să mergem pe drumul nostru liniştit şi încrezători. Partidul este reorganizat sub conducerea energică a d-lui Mihalache, programul de guvernământ este elaborat şi el aşteaptă numai consacrarea lui de către forurile estatutare. In acest timp opinia publică îşi îndreaptă din ce în ce mai accentuat simpatiile ei spre noi. Alegerile administrative din ultimile luni sunt o ilustrare elocventă a acestei situaţii. In cazul când vom fi chemaţi să ne luăm răspunderea vom şti să ne facem datoria, a încheiat d. Călinescu declaraţiile d-sale.

La 1 Oct. crt, va apare în capitală noul ziar de dimineaţă A. B. C. sub conducerea d-lui Em. Socor, ziar independent, în serviciul exclusiv al intereselor generale, bucurându-se de colaborarea unor eminenţi ziarişti şi publicişti. Redacţia şi ad-ţia Str. Lipscani 5 Bucureşti.

INFORMAȚIUNI

— Ministerul Instrucțiuni Publice, face cunoscut că deschiderea cursurile scoalelor secundare și primare, în acest an, vor avea loc în ziua de 17 Sept. crt.

— Mai mulți cetățeni ne aduc la cunoștiință un caz excepțional de grav.

Este vorba de pseudo inginerul Schmidt, șeful serviciului tehnic al primăriei care cu ocazia reparări trotuarului din str. Smeuri, a întrebuințat din materialul primăriei, astalt și lemne pentru acoperirea terasei dela casele sale, care se află pe aceiaș stradă, precum și în curte, lucrări pe care le-a efectuat cu oamenii primării.

Întrebăm pe d. primar are cunoștiință de acest caz și dacă nu este locul de a se aplica sancțiuni severe acestui individ care-și bate joc de banii primăriei întrebuințându-i în lucrările sale personale, fără ca cineva din consilieri să se întrebe la recepționarea lucrărilor din str. Smeuri unde a intrat atâta material S'au e devină proverbul „corb la corb nu-și scoate ochii“.

— *Fabrica de ape gazoase „Isvorul“ din localitate ne roagă să arătăm că în legătură cu informațiunea apărută în ziarul nostru Nr. 122 cu privire la o amendă ce s'ar fi aplicat fabricei de către garda financiară, pe motiv c'a lucrat limonată cu zaharină, nu există nici o sentință definitivă, iar la controlul făcut nu s'au găsit sticlele fabricei „Isvorul“, la mijloc nefiind decât o eroare.*

— *Din partea locuitorilor comunei Jiblea Argeș primim plângeri în contra perceptorului Ion Epurescu din circ. care s'a făcut vinovat de numeroase abuzuri cu privire la mărirea gestiuni financiare a percepției. Rugăm pe d. ad tor financiar a lua măsuri în contra acestui perceptor care nu este la prima ocazie când face asemenea samavolnicii.*

— Funcționarul C. Tomescu dela judecătoria C.-de-Argeș, venind în localitate pentru a încasa salariile funționarilor judecătoriei, după ce le-a încasat alpierdut suma de lei 18000 la cafeneaua comercială din localitate. Întrebăm poliția orașului a luat vreo măsură contra acestui local răufamat, unde zilnic înregistrăm asemenea cazuri!? Ar fi de dorit.

— d. Gh. Găbreanu inspector pe lângă Ministerul de Domenii, supraveghează direct lucrările ce se efectuează în subsolul halei cu ocazia instalării unui frigorifer model pentru păstrarea fructelor.

— d. Victor Slavescu ministru de finanțe însoțit de d. arhitect State Ciortan a vizitat orașul nostru. D-sa a inspectat toate serviciile administrației de plăți și încasări promitând în limita disponibilului, fonduri necesare acestor servicii D sa a promis un fond pentru facerea unui local nou administrației financiare și s'a interesat de nevoile urgente ale județului.

— Este proaspăt încă în mintea cititorilor noștri, campania pe care am dus-o în coloanele acestui ziar, contra conducătorilor industriei textile «Gâvana».

In urma acestui fapt conducerea fabricei a găsit de cuviință, fără frică, să ne acționeze în judecata tribunalului corecțional. Procesul a venit după mai multe amânări înaintea secției I-a a tribunalului. Aci, în fața magistraților, martora L. Marinescu fosta funcționară a fabricei a făcut declarații senzaționale, arătând că directorul fabricei Isac Cziudnovschy, abuza de cinstea fetelor funcționare, pe care le angaja numai dacă îi cedau. Aceste fapte murdare pe care bestia cu chip de om le săvârșia de mai multă vreme au fost publicate de noi fără jenă, cerând atunci ca și acum sancțiune contra brutei poloneze.

Dar nu s'a sezizat nimeni, afară de opinia publică care a pălmuit prin dispreț figura spurcată a acestui venetic.

Asemenea fapte, le semnalăm iarăși, deastădată în B-dul Ferdinand unde locuește acest individ, făcând atentă poliția de moravuri, dacă știe de orgiile ce se petrec aci.

STIRI POLITICE

In prima jumătate a lunei Septembrie crt. d-l Armand Călinescu, fost subsecretar de stat la interne, însoțit de fruntașii organizației, va vizita toate secțoarele din județ, luând contact mai strâns cu partizanii în vederea unei apropiate campanii electorale.

* * *

d. Gheorghe Brătianu șeful partidului național-liberal însoțit de d-l Mihail Antonescu profesor universitar și alți fruntași din organizația de Argeș, au vizitat în cursul lunei August mai multe comune din nordul județului.

D-sa a luat parte și la câteva întruniri, unde a făcut o serie de declarații, în care a arătat în termeni violenți politica de corupere pe care o duce guvernul actual.

* * *

Vacanța în celelalte organizații a trecut fără vre-un fapt important.

Doar în organizația Averescană spiritile sunt cam agitate. Mareșalul retrăgându-se din viața politică a dat deslegare, adepților săi, de a urma noul partid pe care d. Iuliu Maniu îl va înființa, odată cu ruptura dela Național Țărăniști. Nu este exclus să-l avem și pe d. Gr. Filipescu alături de radical naționaliști.

Școlare

Școala primară mixtă Rom. Catolică din localitate, primește elevi și eleve fără deosebire de religie și naționalitate. Se urmează programa statului cu limba de predare română. Elevii mai urmează un curs practic de limba germană în toate clasele și de limba franceză în cl. III-a și IV-a.

Taxele sunt modeste. La cereri motivate, se va putea acorda o reducere potrivită cu starea materială a părinților.

Inscrierile au început dela 20 August și continuă la cancelaria școalei, între orele 10 – 12 a. m. și 4 – 6 p. m.

Cursurile încep la 17 Septembrie crt.

Corpul Port. Trib. Argeș

Afipt Nr. 3260

— —

D-na Maria Ç. Nicolescu cu autorizația soțului său C. Nicolescu ambii din Constanța str. Valea Albă nr.10 prin procuratorul său D-l Avocat Enăchescu din Pitești prin petiția înreg. la Nr. 33498 | 934 a cerut a se da curs comisiei rogatorie a Trib. Constanța care prin jurnalul Nr.1152 | 933 al secției tutelare a încuviințat a se vinde cu licitație publică în pretoriul Trib. Argeș Secția I. averea petiționarei de mai sus imobiliară dotală compusă astfel: Un teren în suprafață de 171 m. p. cu clădirile așezate pe el o casă veche cu trei camere învecinat la E. cu prop. I. M. Gruianu, la V. cu Cr. Nicolescu, la Nord Buceg Frizeru și la S. cu strada, situat în Pitești str. Petru Rareș Nr. 3. Asupra acestei averi nu există nici o sarcină după cum referă greța.

Vânzarea și adjudecarea susnumitei averi se va face în pretoriul Trib. Argeș S. I-a în ziua de 28 Septembrie 1934 ora 13 din zi

Licitația va începe dela suma de lei 2000.

Sunt somați toți aceia care vor pretinde vreun drept de chirie sau arendă de ipotecă sau privilegiu ca mai nainte de termenul vânzării să-și arate pretențiile lor tribunalului mai târziu netiind tinute în seamă

Dos. Nr. 2234 | 934

— —

AFIPT Nr. 3281

1934 August 25

D-l Judecător Sindic al Tribunalului Argeș la falimentul Pandele Ionescu în baza sentinței comerciale nr. 58 | 932 a Trib. Argeș Secția II a cerut cu adresa nr. 2086 | 933 și acest Tribunal prin jurnalul nr. 8762 | 932 a încuviințat a se vinde cu licitație publică în preteriul Trib. Argeș S. I-a averea imobilă a sus numitului faliment compusă astfel:

1) Un petec de pământ au pădure de stejar pe el, în suprafață de circa cinci hectare situat în C.-de-Argeș. Mahalaua Poștei la punctul „Ruget“ vecin la Răs. cu Gh. Minculescu la Mzi C. Danielescu la Apus cu Niță Din Purcică, la M Zi cu C. Danielescu și la M. Noapte cu Toma Punjoci și Tudor Andreescu situat în com. C.-de-Argeș Pl. și jud. Argeș.

2) Un petic de pământ arabil în suprafață de un hectar și jumătate situat în Curtea de Argeș, Mahalaua Poștei Pl. și jud. Argeș la punctul „Lunca Apei“ cumpărate cu 2 acte de la Niță Trandafir și Florea Cărtuța, vecin la Răs. cu Ion Ionescu Rurbușanu, la Apus cu P. Simionescu, M. N. cu Ion Ionescu Burlușanu și la M. Zi cu D. Vlășceanu: Din relația dată de grefa Trib. Argeș S. I-a se constată că asupra averei ce se vinde nu există sarcini.

Vânzarea și adjudecarea sus menționatei averi se va face în pretoriul Tribunalului Argeș, S. I-a în ziua de 12 Octombrie 1934 ora 13 din zi. Licitația va începe de la suma totală de 145.000 cum s'a arătat de D-l Judecător Sindic.

Sunt somați toți aceia care vor pretinde vre un drept de chirie sau arendă de ipotecă sau privilegiu ca mai nainte de termenul vânzării să-și arate pretențiunile lor tribunalului mai târziu netiind luate în seamă.

Dos. nr. 2936 | 933

— —

Afipt Nr. 3304

1934 August 28

Tribunalul Argeș Secția II-a prin jurnalul Nr.7436 | 934 dat în baza adresei D-lui judecător Sindic a Trib. Argeș la falimentul Ion I. Predescu a dispus închirierea averei imobile a sus menționatului faliment fixând ziua de optsprezece (18) Septembrie 1934 ora 13 Se publică spre cunoștința generală că în ziua și ora sus menționată ori ce persoană care ar dori să închirieze acest imobil situat în Pitești str. T.-din-Vale Nr. 30 compus astfel: 1) Apartamentul jos al imobilului compus din prăvălia trei camere o pivniță și camerile de sus ale acestui imobil pe termen de un an de zile cu începere de la 1 Noembrie 1934 poate să se prezinte la Tribunalul Argeș în cabinetul D-lui Judecator Sindic al falimentelor pentru a concura:

Licitația va începe dela 13000 lei însus.

Modul de plata chiriei se va trata odată cu întocmirea contractului de închiriere.

Dos. Nr. 3887 | 98.

Prim Președinte

(ss) N. D. GHIMPA

Exportul de fructe

Ministerul agriculturii a trimis miniștrilor plenipotențiari dela Berlin, Viena, Budapesta, Praga și Varșovia următoarea circulară:

Organizarea și îndrumarea exportului de fructe de orice fel, struguri, vin, și derivatele acestor produse trecând în sarcina acestui minister, vă rugăm să binevoiți a dispune ca d-nii atașați comerciali să adreseze orice știre sau comunicare în legătură cu exportul acestor produse direct ministerului de agricultură și domenii, direcția viticulturii.

3500 lei vagonul lemne metri fag și ștejar netăiate, sau 4000 lei tăiate și aduse la domiciliu la Depozitul,
Neacșu Iliescu
Strada Soinițaru Loco.

Intrunirea Liberală Georgistă

din Titești Argeș

D-l Gheorghe Brătianu aclamat de peste o mie de cetățeni

Duminică D-l Gheorghe I. Brătianu, președintele partidului Național Liberal și al organizației de Argeș, însoțit de d-nii: Mihil Antonescu, conferențiar universitar, vice președinte, Avocat Tică Popescu, secretar general și toți fruntașii org. de Argeș, a luat parte la o mare întrunire în com. Titești organizată de șeful sectorului D-l Nicolae Băbeanu mare proprietar.

Loviștea bătrână a trăit zile de mare sărbătoare și entuziasm.

Din vârful Clocoticiului și până la conacul d-lui Băbeanu în com. Poiana, arcuri de triumf, pancarte și steaguri tricolore, împodobiau drumul. Decorul și-a continuat tot drumul, până în com. Titești, unde înainte de intrare un convoi de peste 40 călăreți împodobiți cu eșarfe tricolore, au ovaționat și acoperit cu flori pe d-l Gh. Brătianu. Apoi, încadrând mașina D-sale, au intrat în trap în com. Titești în uralele mulțimei și al strigătelor entuziaste și nesfârșite de: „trăiască salvatorul neamului românesc, trăiască cel mai demn și mare om politic al țării etc.

Un rând de peste 30 de flăcăi în cămăși albe, cu căciuli ornate de cocarde tricolore, aliniați într'o perfectă ordine, formează împreună cu cei călări, garda de căciulari de pe lângă sectorul Titești.

La intrarea în comună, d-l Maior Nicolae Băbeanu a oferit d-lui Gheorghe Brătianu, tradiționala pâine și sare, pe o frumoasă tavă de argint ornată cu flori.—Imediat s'a prezentat săteanul NaeTeleabă șeful căciularilor care vădit emoționat, a raportat Șefului Partidului, că garda de căciulari este prezentă la datorie și gata să moară pentru triumful cauzei național liberale.

Sute de buchete de flori de munte acopereau între timp pe d, Gheorghe Brătianu, care împreună cu însoțitorii săi, au urcat pridvorul ornat cu brad, al casei fruntașului local Tică Roșă.

In aclamațiile delirante ale mulțimei, cel dintâi a cuvântul *d-l Nicolae Băbeanu* care arată marea satisfacție pe care o simte sectorul Titești și întreg ținutul Loviștei de a avea în mijlocul său pe marele român și om politic, cărturarul Gheorghe Brătianu.

Spune că toate speranțele țării sunt îndreptate către urmașul creditorilor Românie, marele Gheorghe Brătianu.

Mulțumind pentru marea cinste ce a făcut sectorului său asigură pe șeful Partidului de devotamentul nemărginit al tuturor luptătorilor săi și arată că nu va înceta lupta până la isbânda definitivă.

D-l avocat Tică Popescu secretarul general al org. mulțumește cetățenilor pentru măreața primire ce au făcut-o d-lui Gh.Brătianu și pentru faptul de a fi adus în ultimele alegeri cea mai frumoasă biruință org. sectorului Titești,clasificându-se întâiul. Aduce elogii d-lui Nicolae Băbeanu care prin muncă continuă modestă dar neșovăitoare a reușit să facă din secțorul Titești o citadelă a național liberalismului în Argeș.

D-l Avocat Predoiu, aduce salutul org. jud. Dolj și într'o entuziastă cuvântare arată marile calități de mare român și mare om politic ale D-lui Gheorghe Brătianu.

D-l Prof. Mihai Antonescu, Vice-Președinte, într'un impresionant discurs, aminteste cetățenilor de faptele înaintașilor D-lui Gh. Brătianu și arată că viața nouă a României moderne, nu poate fi așezată decât tot de un Brătianu, Gheorghe Brătianu.

Face apel la toți fruntașii și membrii org. de Argeș, să-și concentreze din vreme toate forțele pentruca evenimentele ce se vor succeda să găsească organizația pregătită de luptă și de biruință. In ovațiile mulțimei și al unui entuziasm de nedescris ia cuvântul D-l *Gheorghe Brătianu:*

Declarațiile d-lui Gheorghe Brătianu

V'ați împotrivit tuturor, timp de 4 ani, ați rezistat prigoanelor și ispitelor care știu că nu v'au lipsit, pentrucă ați înțeles că steagul în jurul căruia luptăm, pe care l-am primit neîntinat și mândru dela înaintașii cari la cinstit, nu poate fi un cearceaf de acoperirea rușinei și ticăloșiei altora. Cu ajutorul dvs. am ținut și ținem nestinsă și vie o flacără – singură astăzi – o flacără de nădejde a unor zile mai bune, a unor vremuri de dreptate și de cinste.

Nu o tăgăduesc. Drumul pe care am pășit este greu și spinos, pentru că nu am primit nici sferturi de răspunderi, nici jumătăți de cârmuiri. Dar sunt aci ca să vă amintesc că jertfele dvs. și strădania noastră nu pot fi și nu vor fi zadarnice. In această arșiță liniștită a verii, evenimentele se pregătesc. Să fim gata, când ele vor izbucni, pentru lupta cea mare de mâine.

Mișcarea noastră a pornit acum 4 ani, în zorile unor mari nădejdi, la răsăritul de soare al unei noi domnii. Au trecut 4 ani de frământare și de zbucium. Văd în privirea dvs. întrebarea ce ne frământă pe toți: Cum s'a desvoltat sămânța ce am sădit-o cu atâta grijă?

Știm: leacuri multe s'au vestit și se vestesc pentru nevoile dvs. și ale țării.

In zilele din urmă s'a vorbit de modificarea Constituției, a așezământului pe care sunt clădite toate legile cari ne cârmuesc. Să nu uităm însă un lucru; multe poți reface într'o casă, poți deschide ferestre și uși, dărâma pereți, lărgi sau strâmta încăperile locuinței, dar nu poți în fiecare zi să zdruncini temeliile pe care s'a înălțat clădirea, căci altfel zidurile se vor prăbuși peste acei cari stau în ea.

Constituția este o temelie; ea susține toata clădirea statului, de jos până sus și a venit momentul să ne amintim că în țara noastră, spre deosebire de altele, Constituția e legată de însăși existența Dinastiei, și că nu Dinastia a dat țării Constituția, ci Constituția a dat țării Dinastia.

Strigătul nostru de prevestire de acum două săptămâni a fost auzit; și printre membrii guvernului de astăzi sunt unii cari s'au rostit pentru menținerea pactului nostru fundamental. Ii vom întreba însă atunci: cum se potrivește această afirmare cu regimul stării de asediu și al cenzurii, cum se potrivește atitudinea de apărători ai libertății și ai democrației cu înăbușirea graiului, a scrisului și a gândirii, cu samavolnicia și cu asuprirea?

Siguranța scaunului domnesc și desvoltarea liniștită și rodnică a țării nu se întemeiază pe călcarea legii, ci pe respectul ei.

Săteanul Ionel Mohanu, mulțumește în numele cetățenilor pentru marea onoare ce D-l Gheorghe Brătianu a făcut-o com. Titești.

Purtat pe brațe de „flăcăi D-l Gheorghe Brătianu este condus până la mașină, de unde se întoarce ca să se prindă, în uralele mulțimei, într'o horă muntenească.

In amurg a plecat însoțit de prietenii săi politici pentru a lua parte la alte mari întruniri, în com. Greblești și Căineni.

Intrunirea pomicultorilor

din județele Argeș și Muscel

Duminică 2 Septembrie a. c., a avut loc din inițiativa ministerului de agricultură, în sala prefecturei o mare întrunire a pomicultorilor din Argeș și Muscel.

Intrunirea a fost deschisă la ora 10 jumătate a. m., D. Ion Ghinescu, prefectul județului Argeș, a arătat că față de criza economică, guvernul se trudește pe toate căile să valorifice produsele noastre agricole, în care scop a luat următoarele măsuri:

Prin comisariatul grâului a hotărât cumpărarea grâului direct dela producători pe prețul de 43500 lei vagonul, prin coperativele sătești, pentru ca astfel să oblige și pe comercianții de cereale să dea acelaș preț.

Cu acest mijloc a ferit pe săteni de specula neomenoasă. Acum a venit rândul fructelor. D. ministru Manolescu Strunga a vizitat de curând toate țările, în care s'ar putea vinde fructele noastre.

Inapoiat în țară, d-sa se trudește acum să organizeze pe producătorii de fructe, spre a putea să prezentăm piețelor străine fructele noastre atât de bune, dar necunoscute, în așa condițiuni, ca să fie bine primite.

Scopul acestei adunări este, ca d. inspector Găbreanu, reprezentantul ministerului de agricultură, să ne arate care sunt hotărârile ministerului, în această atât de importantă problemă.

D. inspector GABREANU arată neajunsurile de care suferă pomicultura noastră, indică acțiunea ce trebue dusă pentru îmbunătățirea ei, preconizând că numai prin sindicalizarea pe comune s'ar putea ajunge la o bună organizare și la o desfacere a produselor, care să asigure un profit rațional producătorilor și un mare avantaj consumatorilor, care ar fi puși în plăcuta situațiune de a consuma fructe selecte, pe un preț cât se poate de convenabil.

După ce expune activitatea ministerului agriculturii pentru găsirea debușeilor în străinătate, în vederea desfacerei fructelor de iarnă, insistă pe lângă cei prezenți să ajute ministerul în această importantă operă, formând sindicate comunale, cari singure, spune d-sa, pot face ca opera începută să fie încoronată de succes, dând și explicațiuni asupra ambalajelor ce vor fi puse gratuit la dispoziționea celor interesați.

Părintele MARIN PREOTESCU, senator, se asociază în totul la cele expuse de d. inspector Găbreanu.

Expune pe larg lipsa totală de organizare ce duce la o complectă devalorizare a fructelor, pentru care de multe ori proprietarul nu obține nici costul transportului până la locul de desfacere. D-sa preconizează ca această valorificare să fie făcută prin băncile populate, care au personal suficient.

D. NICULAE S. MAMULEA, roagă pe d. inspector Găbreanu. care este purtătorul cuvântului ministerului de agricultură, să arate cum înțelege să se facă valorificarea perelor Curè care formează obiectul unei importante producțiuni pomicole în jud. Argeș și Muscel, spre a evidenția nevoia unor măsuri cât mai urgente, pentru punerea în valoare a acestui sort de pere. D-sa arată că numai în comunele I. G. Duca, Isvorani, Stefănești-Podgoria, Valea Boierească se pot strânge azi minimum 60 vagoane.

D. inspector Găbreanu răspunde că în acest sens s'au luat de ministerul de agricultură măsuri pentru amenajarea subsolului halei comunale din Pitești și a altor pivnițe în jud. Muscel, unde pot fi depuse în vederea valorificării. D-sa arată că este în curent cu măsurile luate de ministerul de agricultură măsuri pentru amenajarea subsolului halei comunale din Pitești și punerea la punct a frigoriferului, pentru care nu poate să aducă decât mulțumiri inițiatorilor, dar având în vedere că rata din Noembrie a conversiunei bate la ușe, crede că ministerul agriculturei să acorde producătorilor la depunerea fructelor, un avans de minimum 3 lei la kg. rămânând ca restul să se deconteze după desfacerea lor

In acest fel, crede d-sa, s'ar aduce folos pomicultorilor și îmbunătățirea balanței plăților. Roagă pe d. inspector Găbreanu să fie pe lângă d. ministru al agriculturii purtătorul acestei juste doleanțe, ceace d. inspector Găbreanu promite.

Vizita d-lui ministru Inculeț la Pitești.

— —

Vineri 7 Septembrie la ora 1 jum. a sosit în orașul nostru d. Inculeț, ministrul internelor. D. ministru a tras direct la prefectură unde era așteptat de d-nii Ghinescu prefectul județului Argeș împreună cu parlamentarii județului.

D. ministru Inculeț între altele a făgăduit ajutoare pentru sinistrații de pe valea Argeșului și valea Topologului cari au suferit după urma p'oilor din ultimele zile. După o ședere de o jum. de oră, d. ministru a plecat cu automobilul prin C.-de-Argeș la mânăstirea Horezu, unde era așteptat la dejun de catre d. Băcescu pref. jud. Vâlcea. D. Ghinescu, pref. jud. Argeș a însoțit pe d. minstru până la marginea județului.

Anchetele noastre

Ce se petrece la schitul „Trivalea“

Intre slujbă şi sentiment — Călugărul cu ochi pătrunzători — S'a pierdut o cămaşe de noapte.
(In atenţia P. S. Episcop al Argeşului)

„Schitul »Trivalea“ locaşul de rugă al enoriaşilor din împrejurimile parcului Trivalea a devenit astăzi un loc de pelerinaj, faima fiindu-i bine cunoscută încă cu mulţi ani în urmă, pe vremea când păstorea faimosul călugăr arhimandritul Ianuarie. Şi să ştie că — faima i se datoreşte — nu poziţiei pitoreşti care-l înconjoară ci călugărilor cari slujesc frumos şi se roagă frumos pentru iertarea păcatelor celor ce vin aci.

Cine nu ştie de slujbele frumos aranjate, de glasul laic al călugărului cu ochi pătrunzători, de delicateţea cu care cei trei călugări primesc „sexul frumos“ care vine să-şi confieze secretul, duhovnicului a tot iertător. Şi nu este surprinzător că femeile vin aci, ci din contră este amuzant — tocmai pentrucă harul lui Dumnezeu a fost hărăzit acestor călugări, cari au convingerea duhului sfânt.

Intre slujbă şi sentiment.

Cine n'a fost la o slujbă în schitul Trivalea? Cine n'a văzut călugărul cu barba frumos aranjată cu ochii pătrunzători şi cu trupul seducător? Despre acest călugăr se spun lucruri extraordinare. Parcă înadins natura la hărăzit să se facă călugăr. Înzestrat cu un fizic plăcut, cu o putere de pătrundere uimitoare. „Răsputin“ din schitul Trivalea la prima privire îşi recrutează victimele. Vin aci femei măritate, nu din burghezime ci dintr'o scară mai înaltă. Şi pentru ce vin? Pentrucă acolo în chilii se slujeşte în taină şi se pângăreşte trupul făcut de Dumnezeu,

Călugărul cu ochi pătrunzători.

Sunt treicălugări la schit Dar nu-i nici unul ca acesta. Să-l vezi în stranăă rugându-se în odjdii cerând binecuvântarea lui Dumnezeu. Peste acest schit, amurgul acopere pudoarea lui „Eva“ cu rugăciunile laicului atot puternic. Poate că este de necrezut. Dar este adevărat.

Călugării nu s'au sfiit să ascundă cele ce se petrec. Şi parcă înadins vor să ne-o facă. Şi spre ruşinea lor au bătut pe peretele de lângă uşa de intrare a schitului următorul anunţ: *„S'au găsit în chilii, două cămăşi de damă de zi, una cămaşe de damă de noapte, două perechi de chiloţi, o pereche de ciorapi şi una pereche pantofi. Cine le-a pierdut să le ridice de la schit.*

Nu-i aşa că-i surprinzător? Şi apoi nu ne dumirim cum de s'au pierdut toate aceste lucruri. Se vede treaba că la o împărtăşire duhovnicească, prea cuviosul călugăr a gustat din fructul oprit, şi la blestemat Eva că şi-a pierdut cămaşa de noapte.

Nu râdeţi cititori, este adevărat ce se petrece aci — şi este cu atât mai trist cu cât credeam că după îndepărtarea faimosului arhimandrit Ianuarie, blestemul nu va mai cădea iar pe capul acestui schit de unde credincioşii aşteaptă să li se împărtăşească harul lui Dumnezeu, nu spurcăciunile lumei deşarte. Deocamdată atât.

Stiri şi Fapte

Consiliul comunal al oraşului, a conferit d-lui Ion Stănescu mare proprietar din Bucureşti, titlul de cetăţean de onoare al oraşului, ca răsplată pentru numeroasele sale acte filantropice. D-sa construieşte în localitate, un azil de infirmi pe care l-a donat comunei.

— La Primăria Piteşti este angajat în postul de şef. grădinar. d. L. Kovaci supus străin, fost în armata Austriacă, care din informaţiunile pe care le avem nu are dreptul de a ocupa nici-o funcţie în bugetul statului, interdicţie publicată în monitorul oficial. Întrebăm pe d. primar al oraşului ce legături de prietenie este între d-sa şi acest grădinar de origină străină? de nu s'a găsit nimeni din consiliu să se sezizeze de acest fapt! S'au poate nu vrea Schmidt?

—Adunarea generală a comunităţi israielite în unanimitate a ales următorul comitet, în locul celui vechi al cărui mandat a expirat: Preşedinte Leopold Tenenhaus, vice preşedinte A.L. Löbel; casier C. Millis, secretar R. Beneroli, cenzori. Toma Wivitzof şi M. Abramovici.

— d. Virgil Lupescu a fost numit din nou director al şcoalei elementare şi superioare de comerţ din localitate, în locul regretatului profesor Al. Mârscoci.

— Alegerea membrilor consiliului de administraţie al camerei de comerţ din localitate, va avea loc în ziua de 1 Noembrie crt., iar convocarea se va face cu o lună înainte de alegeri.

— Observăm că toate publicaţiunile Casei Asigurărilor Sociale din localitate, sunt înserate în „Gazeta Argeşenilor“ foaia individului Vasile Purcăreanu. Întrebăm pe d. director al acestei case de ce a monopolizat publicaţiuniile numai pentru această foaie? Sau poate pentrucă este frate cu directorul ?.

— In tărneul pe care d. Victor Slăvescu ministru de finanţe l-a întreprins prin ţară — a, alocat din bugetul ministerului, circa 78 milioane lei sumă necesară construirii unor imobile ad-ţiilor financiare din ţară. Printre acestea se numără şi cea din localitate. Ne bucură gessul mărinimos al excelenţei sale, dar ne surprinde felul cum s'au dat lucrările de construcţie.

Nu s'a ţinut seama de legea contabilităţii şi normele de lucrări ale oficiului central de licitaţii publice, şi lucrările au şi început, alocându-se câte 6000000 lei pentru fiecare ad-ţie în parte, fără a se face licitaţie publică, ci dându-se după bunul plac al excelenţei sale, antreprenorilor — liberali. Să mai zică opoziţia că d. ministru Slăvescu nu are activitate!..

— Intr'un cerc intim a avut loc Duminică în com. Căineni Argeş căsătoria religioasă a tinerilor Mitică şi Lucica Mocanu, fiul şi fica d-lui Ctin Mocanu senator de Argeş, cu D-l inginer N. T. Grigore din R.-Vâlcea şi D-ra Maia Predescu studentă din Craiova. Nuni a fost d na şi d. C. Becherescu industriaş — Craiova. — Din parte-ne transmitem tinerilor căsătoriţi urările noastre de fericire şi noroc.

Săptămâna fructelor
din Oraşul Piteşti

In ziua de 6 Septembrie a. c., şi sub preşedinţia domnului I. Ghinescu, Prefectul Judeţului Argeş, s'a întrunit în sala de recepţie a palatului Administrativ din localitate, Comitetul de Organizare a „Săptămânei Fructelor“ compus din personalităţile indicate prin ordinul circular Nr. 181738 | 934 al Ministerului de Agricultură şi Domenii.

După ce domnul prefect al judeţului a deschis şedinţa şi a arătat scopul convocărei, s'a cetit de către domnul N. Ulani, ordinul Ministerului de Agricultură şi Domenii privitor la organizarea „Săptămânei Fructelor“.

In urma propunelor făcute şi a dispoziţiunilor ce au urmat, s'au hotărât următoarele :

1). Având în vedere că Judeţul Argeş este prin excelenţă pomicol, se va organiza şi în oraşul Piteşti „Săptămâna Fructelor“ cu un fast cât mai deosebit.

2). Desfăşurarea acestei serbări va avea loc în grădina publică, aşezată în centrul oraşului.

3). In cursul „Săptămânei Fructelor“ va avea loc şi o expoziţie târg de fructe, care se va amenaja în pavilioanele din grădina publică puse la dispoziţie de către domnul primar al oraşului.

4). Se va face un apel călduros către toţi proprietarii de livezi şi vii ca să participe la această expoziţie, rugându-i totodată ca marfa să fie prezentată în ambalajii frumoase şi bine etichetate.

5). Pentru aducerea la îndeplinire a programului fixat în toate detaliile, s'a alcătuit un subcomitet, compus din d-nii N. Mamulea, N. Ulani, directorul serviciului agricol judeţean, Th. Apostu profesor la Şcoala de agricultură Dobrogostea şi Ing. Inspector silvic N. Mateescu.

6). Inaugurarea serbărilor şi expoziţiei, va avea loc în ziua de 14 Septembrie a.c. orele 11 a. m, în grădina publică unde se va oficia o slujbă religioasă în prezenţa autorităţilor, a armatei şi a publicului vizitator, după care se va trece apoi la vizitarea expoziţiei.

—Facem un călduros apel tuturor acelora care înţeleg însemnătatea acestei expoziţii, de a participa într'un număr cât mai mare.

Iar producătorii pomicoli şi viticoli de a expune produsele lor, contribuind prin aceasta la o valorificare cât mai reală.

—Presa—

CORPUL PORT. TRIB. ARGEŞ Secţia I.-a

AFIPT Nr. 3099
1934 August 14

D-l judecător Sindic al Tribunalului Argeş la falimentul C. Diaconescu din C.-de-Argeş în baza sentinţei comerciale nr. 173/931 a Tribunalului Argeş S. II cu adresa nr. 4810 | 932 adresată D-lui Prim Preşedinte al Trib. Argeş Secţia I. a înreg. la nr. 29215 933 a cerut scoaterea în vânzare cu licitaţie publică averea imobilă a sus vorbitului faliment şi acest tribunal admiţând cererea prin Jurnalul nr. 10238 | 922 a încuviinţat a se vinde cu licitaţie publică în pretoriul Trib. Argeş Secţia I a averea imobilă a sus menţionatului faliment compusă astfel :

1) Partea indiviză de 1/4 din bucată de pământ loc de casă situat în oraşul C.-de Argeş str. Tudor Vladimirescu cu căţiva pruni pe el în suprafaţă totală de circa 1900 m. p. vecin la Răs. cu str. Tudor Vladimirescu la Apus cu Ion Oprescu la M. N. cu Nae Mălureanu şi la M. Zi cu moştenitori Def. Tudose Constantinescu, având lungimea de circa 90 m. şi lăţimea la faţă circa 28 m. iar la fund circa 18 m. jumătate din sus zisul teren adică din partea de M. Zi este avere dotală a soţiei falitului C. Diaconescu. iar cea laltă jumătate către Miază Noapte este cumpărată pe numele falitului şi al soţiei sale aşa dar că se scoate în vânzare 1/4 din întreg terenul asupra acestei averi nu există sarcini,

Vânzarea şi adjudecarea sus menţionatei averi se va face în pretoriul Trib. Argeş Secţia I a în ziua de 12 Octombrie 1933 ora 13 din zi. Licitaţia va începe de la suma de lei 7000 cum s'a fixat de expertiza nouă Sunt somaţi toţi aceia care vor pretinde vreun drept de chirie sau arendă de ipotecă sau privilegiu ca mai nainte de termenul vânzărei să-şi arate pretenţiile lor tribunalului mai târziu nefiind ţinute în seamă.

Dos. nr. 4864 | 932

Sef Portărel, D. ROBOIU.
Secretar, D. RĂDULESCU

ANUL VI. — seria II. Nr. 126-27 CENZURAT 6 PAGINI 3 LEI Duminică 23 Decemb. 1934.

Presa

La Colectura Principală
Gh. M. Stănoiu
Piteşti, Str. Şerban Vodă, Nr. 58, Piteşti.
Se pune în vânzare lozurile clasei a 3-a
Tragerea la 15 Ianuarie 1935.

Organ independent pentru apărarea intereselor argeşene
Director : VLAD FURTUNĂ Redacţia şi Ad-ţia Ziarul „Presa“, Piteşti

Direcţiunea ziarului mulţumeşte abonaţilor, colaboratorilor şi tuturor susţinătorilor acestei gazete pentru sprijinul acordat şi urează cu ocazia Sfintelor Sărbători ale Crăciunului belşug, sănătate şi voe bună.

Crăciunul săracilor

Doamne iartă-i că nu ştiu ce fac!....

Peste câteva zile, creştinismul de pretutindeni prăznueşte naşterea mântuitorului nostru Isus Christos. Peste tot, în casa bogatului ca şi în umila colibă a sărăcului, sărbătorile Betleemului, sunt prilej de fericire, sunt prilej de bucurie.

Colindul, ca şi celelalte tradiţii, ne prevestesc *Crăciunul*. Şi câte nu se leagă de acest nume. *Vine Crăciunul?* Vine cu durere cu suferinţă pentru cei goi — pentru cei săraci, unde nici lumina, nici căldura nu ajung, unde tristeţea şi sărăcia îi copleşeşte. Şi câte din aceste suflete nu plâng, privind vitrinele încărcate cu fel de fel de tentaţii, cu bunătăţi pentru „domni“ pentru acei ce n'au cunoscut frigul, coaja de pâine muiată în apă, s'au ghiata plină de „glod“.

Dintre aceştia sunt mulţi şi la noi — în această modestă urbă — cari fie acum în preajma Crăciunului, fie în alte zile cerşesc mila „oricui“.

S'a gândit cineva din oficialitate acum în preajma sărbătorilor la aceşti fraţi goi? Nu. Bănuesc aceasta, pentrucă nu ştiu dacă primăria, alături de celelalte instituţii — au alocat ceva fonduri în acest scop.

S'au cheltuit mulţi bani în acest an — comuna — primind vizita înalţilor oaspeţi ai guvernului şi nu cred să se mai găsească şi pentru aceştia. Şi apoi ce le pasă „dumnealor“ de foamea, de mizeria acelora ce cer. Au ei lemne, au ei pâine, s'au haine? Nu? Dar domnul primar are — are ajutoarele sale — au consilierii, au toţi „domni ai mari“ are chiar şi clientela politică a „dumnealor“ numai aceştia n'au. Mă cutremur când mă gândesc la aceştia. Sunt oameni cari soarta nu i-a privilegiat. N'au avut noroc — sau n'au avut şansă. Nu trebue să-i dispreţuim, şi acei ce au, să se gândească la ei, la micuţii cei goi care plâng de frig şi mor de „fistizie“. Un coş cu bunătate dăruit, este o bucurie, este un îndemn al sufletului o chezăşie a umanităţii.

Daţi săracilor — bucurându-vă voi, aşa cum Isus va dat şi voua.

Nu-i dispreţuiţi, nu i alungaţi, că v'alungaţi pe voi, vă întunecaţi sufletele. „Florile dalbe“ să fie şi pentru voi şi pentru ei.

vlad furtună.

Primăriei

Se plâng săracii din oraş
Că primăria noastră are
Trei ajutoare... fără fond
Dar nici un... fond de ajutoare...

— Pământul —

Intre d. Armand Călinescu şi d. Dinu Brătianu

(Lupta impotriva partidului liberal — Atacurile d-lui Dinu Brătianu — Un document — Fierul roşu.
(Declaraţii făcute pe marginea unui congres)

d. Armand Călinescu şeful organizaţiei locale a partidului naţional ţărănesc, sosind în localitate, a avut o consfătuire cu fruntaşii organizaţiei, cu care ocazie a făcut următoarele declaraţii, răspunzând la atacurile d. Dinu Brătianu cu ocazia congresului liberal din 2 Decembrie crt.

Atacurile d-lui Dinu Brătianu

Zilele trecute a fost d. Dinu Brătianu aici şi a vorbit partidului său. D-sa a afirmat atunci că liberalii au luptat greu aici în Argeş pentru că „au fost *cinstiţi*“ iar noi am izbutit fiindcă am fi fost *„necinstiţi“*

Socotim că d. Brătianu ia o sarcină ingrată când încearcă să vorbească în numele „corectitudinei“ partidului liberal. A uitat d-sa într'atâta istoria partidului său? In acest caz ne vom lua libertatea să o înprospătăm noi. Pe câte ştiu, istoria a fixat originile partidului liberal şi infiriparea lui în jaful practic în avuţia şi în bugetul statului. Titu Maiorescu spunea odată: *„Partidul liberal a trebuit creiat prin ocupaţiuni la Banca Naţională, prin institutul de credit, de la început şi în foarte mare parte nu a putut fi creiat decât cu ajutorul Statului, Incurajare, indemn, bonificării, toleranţe bugetare, iată o parte primejdioasă a activităţii partidului liberal“,*

Şi în altă parte: *„Au năvălit liberalii pe cale de ajutor de Stat, de funcţionarism, de ilicite inlesniri, preocupări pentru îmbogăţirea cu orice preţ.*

Un document

Iată aşa dar cum sunt caracterizate începuturile partidului liberal. Dar oare a fost aceasta o simplă formulare teoretică? Nu. Pentrucă au venit liberalii la putere, *„au năvălit“* cum spunea Maiorescu şi au guvernat. Când s'au retras, a fost o asemenea indignare în opinia publică încât Parlamentul a fost sezizat de o cerere de dare în judecată a miniştrilor liberali. Este interesant să relevăm două puncte din actul de acuzare *„Că luând ruşfeturi şi percepând o dare fără ca ea să fie consimţită de Cameră, au căutat să-şi sporească averea sub denumirea de recompensă civică, silind astfel pe funcţionari, antreprenorii şi furnizorii Statului să se înscrie cu sume însemnate cu ocazia răscumpărărei drumurilor de fier Strusberg ca şi cu ocazia Băncei Naţionale şi răscumpărărei drumului de fier Cernavodă, s'au făcut cu complicitatea guvernului, de unii din oamenii partidului, iniţiaţi în negoţieri, afaceri personale însemnate“.*

d. Armand Călinescu

Fierul roşu

Şi puţin înainte de războiu în faţa sistemului liberal de a amesteca interesele statului cu cele personale s'a ridicat Petre Carp care a aplicat *„Fierul roşu“*. Dar a uitat d. Dinu Brătianu situaţiunea partidului său în acele momente. Rare ori o formulă a impresionat mai adânc opinia publică decât aceea a lui Petre Carp. S'ar putea spune că după războiu partidul liberal s'a purificat. Ei bine nu. Sistemul a continuat. Sunt atâtea de spus. Voi releva un singur fapt caracteristic. Nu am făcut niciodată chestii personale şi am fost întodeauna respectuos cu cei mai bătrâni Dar când vine d. Brătianu în judeţul meu şi spune că a avut de luptat cu necinstea noastră, la Argeş, atunci sunt numai în drept, dar sunt dator să-i replic. Eu am dus şi duc o viaţă modestă; eu mi-am vândut sute de pogoane din averea părintească pentru a sprijini lupta partidului meu, eu nu mi-am mărit avutul prin putere. Şi atunci, nu d. Brătianu este cel mai indicat să atace aşa cum a atacat. Pentrucă iată ce se întâmplă: Ionel Brătianu murind a lăsat fraţilor săi ferma de la Florica, unde făcuse frumoase investiţii. Ce face d. Dinu Brătianu? După o lună se prezintă la ministerul de domenii şi cu o petiţie înregistrată la 10 Dec. 1927; *„cedează direcţiei zootehnice toate vitele de rasă cavaline, bovine şi porcină de la Florica cu grajdurile, magaziile, lăptăria, uzina electrică, atelierile etc“.* Veţi zice foarte frumos d. Dinu Brătianu *„cedează“* Statului. Da, dar... *„cedează“* cu şapte condiţi şi anume:

„1) Să fie restituite peste 10 ani acelaş număr de vite de valoare şi calitate cel puţin egală; 2) Să restitue în aceiaş perfectă stare toate construcţiile. 3) Să restitue acelaş furaj; 4) Să dea între timp untul, laptele, brânza şi carnea necesară consumaţiunei; 5) Să dea vitele necesare culturei viei şi pădurei; 6) Să dea lumina şi apa necesară casei şi dependinţilor; 7) Să dea bălegarul necesar viei grădinilor“.

Şi pentru ca să nu fie neînţelegere asupra produselor ce trebuiau date de către minister în fiecare an, se anexează o listă semnată de d. Dinu Brătianu, care cuprinde.

„2060 litri lapte nesmântânit 156 kgr. unt proaspăt: 150 kgr. brânză albă; 100 kgr. smântână groasă: 2 porci graşi de peste 150 kgr. fiecare, 2 porci pentru carne a 100 kgr. fiecare; 4 porci tineri pentru şunei 2 viţei pentru tăiat“.

Iată lista. Şi ministrul liberal, care primeşte oferta o înregistrează la Nr.114.160 din 10 Dec. 1927, punând rezoluţiunea:

„Se primeşte propunerea. Se va mulţumi călduros proprietarului pentru generoasa ofertă

Generoasă, dal Dar chestia este; pentru cine? Căci statul pune cheltuelile şi proprietarul ia veniturile.

Cred astfel că nu „cinstea“ partidului liberal a cauzat pierderea popularităţii sale. Şi în orice caz nu acest partid are autoritatea morală de a vorbi în numele „cinstei“ — încheie d. Călinescu, în aplauzele sălii.

LITERATURA ✳ ARTA ✳ STIINȚA

IN NOAPTEA CAND A CUNOSCUT-O*)

Peronul gării Piatra-Olt era ticsit de lume. In plin sezon—gara—luase aspectul unui adevărat bâlciu. Hamalii goneau când în sus, când în jos, cărând bagajele cu fel de fel de lucruri necesare unei luni de recreație la stațiunile dupe Valea Oltului, Piatra Olt, fiind nodul de cale ferată, unde se schimbă trenul în aceste părți.

Pierdut în mulțime, Raul înainta cu greu spre restaurant, la fie care pas fiind obligat să-și ceară scuze, acum, îmbulzeala devenise insuportabilă, deoarece Pullmanul de Timișoara, tocmai intra în gară. Își aruncă fugar privirea spre ceasornicul din peronul gării și-și făcu socoteala c'ar mai fi șapte minute până la plecarea acceleratului, deci avea destul timp ca să bea un sprit să se răcorească și să cumpere cireșe pentru Magda.

Ajuns în fața restaurantului, puse mâna pe clanța ușei și vru să intre, când, din spate, un glas de bărbat îi aținti privirea.

—Raul... Raul.

Și Raul întoarse capul, zărind la doui pași de el, figura unui bun prieten; Alexandru Dodu.

Uită de restaurant și de fructe și grăbit se îndreptă spre el.

—Servus Dodule.

—Dar ce-i cu tine aci?

—Dodu râse..semnificativ.

— Mă întrebi, dar tu ce cauți aci?!

Raul îi explică cum stă chestia, iar Dodu care era un coleg de redacție să fie în notă, improviză o minciună, pe care Raul o crezu.

Vasăzică dăștia-mi ești Dodule, și eu care te credeam cruce de biserică.

—Dodu îl bătu pe umăr și râzând îi zise. Dar s'o lăsăm

— Nu-i adevărat, am vrut să te încerc, să văd ce zici, sau ce crezi despre mine. Povestea este gazetărească, și nu cred să-ți displacă la ora asta, în noaptea asta, în bâlciul ăsta.

— Raul zâmbi neîncrezător—pierduse partida.

Atunci, ce cauți aci Dodule?

Ce caut,.. cum nu știi, doar amândoui am făcut cerere la Casa Centrală pentru a ni se acorda băi gratuite și cum vezi s'au aprobat amândouă, a mea pentru Herculane, iar a ta pentru Brădet.

Am desfăcut caseta cu economiile strânse înadins pentru asta și iată-mă spre Herculane, iar mâine instalat confortabil la Ferdinand, am să caut să uit de haosul din capitală și să-mi adun reminiscențile, să le aștern pe hârtie, în nopțile înstelate, cu cerul azuriu, alături de murmurul cadențat al Cernei.

Nu-i așa care să fie frumos—și-l bătu satisfăcut pe umăr.

—Poftiți în vagoane, direcția Craiova-Severin-Herculane - Lugoj - Temișoara Jimbolia, era strigătul strident al conductorului.

—Servus Raule, și nu uita să-mi scrii și se urcă pe scara vagonului, care tocmai se pusese în mișcare.

—Raul, buimăcit și oarecum sedus de fericirea lui Dodu, uită să se mai reîntoarcă spre restaurant.

Când se desmetici, deabea mai avu timpul, din fugă să se arunce pe scara vagonului. Nădușit, și uluit nu știa ce să-i spună „Magdei“ s'o mintă sau să-i spună adevărul. Își sterse fruntea asudată, apoi intră pe culuar, și se îndreptă spre compartiment.

Ajuns privi prin geam iar Magda la fereastră uitase de Raul, și se distra fluturând batista pe care o agita în ciuda unui călător, care se pierdea în noapte, fără să știe dela cine-și luase „adio“.

—Raul deschise ușa, Magda se întoarse brusc, îl privi și apoi râse.

—Dar ce-i cu d-ta dle Raul? unde-s cireșele.

—Raul, îi explică cuvânt cu cuvânt tot ce discutase cu Dodu, și apoi se scuză că n'a mai luat cireșe. O întreabă, dacă nu s'a plictisit, și ce-a crezut despre el, când trenul s'a pus în mișcare.

Ce să cred—zise Magda—bănuiam că ești în tren, iar întârzierea o scuzam—gara—nu oferea un agrement.

—Dar cine este „Dodu“ prietenul dumitale, zise, pe un ton bănuitor ea.

—Un coleg dela redacție răspunse timid Raul.

—De redacție!... d-ta ești ziarist d-le Raul? și mie n'ai vru să mi-o spui. Și la ce ziar scriți — articulă ea privindu-l atentă.

— „Curierul“ zise Raul, organ independent de polemică, artă și literatură.

—Se sculă după canapea lu-o valiza din plasă, o deschise, și-i întinse două numere din gazetă pe care le avea din întâmplare în drum cu el.

—Fusese demascat și acuma orice încercare era de prisos.

*) Fragment din romanul „Bărbatul fără Sex“

—Ce-ați crede, zise Raul.

—Să lăsăm asta, d-le Raul ziariștii sunt periculoși și zâmbii.

—Veni apoi lângă fereastră trase canapeau și zise:

—D-le Raul sunt obosită, vreau să dorm, dumneata nu'ncerci?

—Magda își lăsă capul pe perna canapelei, iar Raul schimbă lumina în albastru încercând și el să doarmă.

* * *

In revărsatul zorilor acceleratul intră în gara Pitești.

Luna se pierduse de mult în noapte, iar cerul însorit își arunca privirea spre câmpul ce se deștepta. Magda visa un vis frumos, un vis de dragoste, când glasul bronzat al conductorului o făcu să tresară:

—Cine rămâne la Pitești.

Se sculă brusc își frecă ochii obosiți încă, în timp ce Raul și el deșteptat fi zise:

—Bună dimineața.

vlad furtună

Block-Notes

In editura tipografiei „P. Mitu“ din localitate a apărut interesanta lucrare a d. Ion Glonțescu „Psaltirea în versuri“ Executată în condițiuni excelente, o recomandăm cititorilor noștri și tuturor amatorilor de poezie bisericească.

La Ploești din inițiativa d. profesor D. Munteanu Râmnic, apare „ Gazeta Cărților„ organ pentru promovarea și răspândirea cărți și literaturi românești. Ultimul număr din Decembrie crt. ne aduce colaborarea d-lor: D. Munteanu - Râmnic, A. Lascarov - Moldovanu, General N. Negreanu, D-na Caterina I. A.Basarabescu, D-na Alice Soare, Horia Petra-Petrescu, Radu Cosmin St. Alexiu, Prof. Valeriu Papahagi, Prof. Dr. N. Chir. Dimancea, Prof. Sever Flavian, I.C. Delabaia, Decebal Serpeșeanu, Prof. Eug. Micu și St. Meșteru și cu recenzii, carnet bibliografic, cronici, biblioteci, edituri și note.

Redacția și administrația Str. Zagorit nr. 1, Ploești: Abonamentul 200 lei anual.

— „Pământul“ excelènta gazetă a confratelui călărășan d. Eugean Cialâc a întreprins o vastă și interesantă anchetă printre ziariștii din provincie „Ce este și ce trebue să fie presa din provincie. Răspunsurile confraților au darul de a verifica rolul ziaristului profesionist și importanța lui în viața socială a regiunei pe care-o reprezintă. Noi nu putem decât felicita acțiunea „Pământului“ și a conducătoru lui ei.

— In Satu-lung-Săcele Brașov, apare din inițiativa d. Victor Tudoran o interesantă revistă literară „Plaiuri Săcelene“ care lunar ne aduce un bogat material literar informativ și de atitudine locală. Cu colaborarea intelectualilor Săceleni, revista d. Tudoran constitue un îndemn și o muncă nepreupețită pe ogorul literelor, pentru care, ce-i ce-o înțeleg au datoria a o sprijini.

—„Pietre pentru Madona Mică“ este al doilea volum de versuri pe care d. Vlad Furtună directorul ziarului nostru, îl va scoate în cursul lunei Ianuarie crt în editură proprie. Apărând în număr restrâns de exemplare, prietenii d-sale cari doresc să procure acest volum, sunt rugați a trimite suma de lei 30 pe adresa Ad-ției ziarului.

Cântec pentru Catelus

— lui florin —

Ai adormit în haină albă de mătasă
Și visurile prind să t'alinte
Doar tu și'n colo nu-i nimenea în casă
E liniște și tu visezi copil cuminte.
Și luna'ți poartă visurile senine
Fugar și lenes prin odae,
Și îngerii vin să-ți aline
Obrajii tăi și fața ta vioaie.
Și visul tău, un fât frumos din basme
Coboară încet pe fruntea ta, pe gene.
Și'n vis te sbați, și'n lumea de fantasme
El vrea departe, undeva, ca să te cheme.
Și visul tău senin pluteste 'n casă
Tu râzi în somn și lună te privește.
Ai adormit în haină albă de mătasă
Și luna pare'n ciudă îți zâmbește.
Dormi... copil senin nevinovat
Și visurile prind să te'alinte.
Ești mic și n'ai căzut încă 'n păcat
Din vise tu să lei de-acum aminte

vlad furtună

Cel mai folositor cadou..

pe care un soț sau un părinte poate să-l dea de SF. SARBATORI familiei este o asigurare asupra vieții sale după tariful M. 8, ultima inovație a Societății Generale de Asigurări

„DACIA ROMANIA“

O asigurare de viață de lei 100.000 pe termen fix are următoarele

— avantaje: —

1) La decesul asiguratului se plătește imediat beneficiarilor suma asigurată de 100000 oricâte rate ar fi plătit decedatul pe când era în viață.

2) In caz de supraviețuire a asiguratului, la expirarea termenului asigurării **se plătește asiguratului:**

Lei 100000 suma asigurată și în plus
Lei 50000 un premiu de supraviețuire

adică în total lei 150.000

3) Cât timp ține asigurarea se mai **dă asiguratului alte polițe cu tragere la sorți,** având șanse să-i iese la sorți **înainte de termen** suma asigurată.

Asigurați-vă deci la

„DACIA ROMANIA“

Societate Generală de Asigurări, a cărei reprezentanță pentru Pitești și Județul Argeș o are Domnul SIMION F. BUNESCU, **având sediul în Strada Șerban Vodă Nr. 58, la Colectura G. Stănoiu.**

AVIZ

Aduc la cunoștința onoratei mele clientele și onor. public că am redeschis cunoscutul și vechiul Magazin cu COLONIALE, DELICATESE și BĂUTURI SPIRTOASE asortat cu tot felul de mărfuri ale acestei branșe.

Cu ocazia Sf. Sărbători se găsesc în permanență neîntrecuta

Făină de Botoșani 000

și speciala DROJDIE DE BERE BRAGADIRU

Zilnic Mezeluri și Brânzeturi proaspete dela FRAȚII ROCHUS și PESCARU

Vinuri de Drăgășani și Odobești dela **80—140 lei Decalitru**

Stau la disdoziția onoratei mele clientele a fi servită cu probe din vinurile neîntrecute ce le posed.

Deasemenea rog onorata Clientelă a nu se aproviziona cu cele necesare până a nu mă vizita spre a se convinge atât la preț cât și la calitate. Deviza Magazinului este: „A VINDE, MULT, BUN ȘI EFTIN“

Cu stimă,
CONSUMUL VELESCU
Str. Șerban Vodă, 42
— Pitești —

Magazinul „LA HORA ȚARANEASCA“
MIȘU MICHELSTEIN
(Piața Episcopiei — Pitești)
Are în permanență în depozit un asortiment — complect cu articole de —
Manufactură, Marchidănie, Bumbăcărie, Articole D. M. C. etc.
— Vinde cu prețuri reduse —
:— Vânzare En-gros — En-detail :- :

INFORMAȚIUNI

In comitetul de direcție al organizației locale a partidului național-liberal au fost cooptați în ultima sedință — ca membrii d-nii C. Zamfirescu-Căteasca deputat, Romică Teodorescu, Dem. Grigorescu, C. Zamfirescu avocați și C. Mocanu, senator.

— d. avocat Ion Popescu a fost numit supleant la tribunalul Argeș, în locul d-lui A. Corteanu mutat la București.

— Zilele trecute un incident regretabit s'a întâmplat în sala Barourlui de Argeș, între d. avocat Velicu Atanasiu și avocatul Ioanid. Secundul având o eșire puțin colegială față de d. avocat Atanasiu, acesta ripostând s'a dat naștere la un scandal care numai grație intervenției celorlalți colegi n'a degenerat în bătae. Nu ne mirăm acest lucru știndu-l pe d. Ioanid puțin nemanierat insultând clienții celorlalți colegi de barou în instanță iar procurorilor dându-le lecții. Oare d. decan al baroului n'are nimic de spus ?

— Aflăm cu plăcere că d-ra Clara Cuzlner dr-d în științele juridice fiica prietenului și abonatului nostru d. doctor D. Cuzlner dentist stomatolog din localitate, a trecut cu succes examenul de absolvire a Academiei de Muzică și Arta Dramatică (secția piano) din Cluj Din parte-ne sincere felicitări.

—d. Marin Onulescu notar al com. Martalogi a fost condamnat de Tribunalul Argeș s. I-a prin sentința Nr. 1235/1934 la 4 luni închisoare corecțională pentru faptul de sustragere de acte publice. Numitul totuși continuă să funcționeze în această calitate. Ce zice d. prefect ?.

— Preoții din Rudeni care sunt și învățători, se țin mai mult de pomeni și de prasnice decât de școală. Treaba lor de ce fac, dar dece mai aplică amenzi școlare care trec de 400 lei de copil? Sau poate vor să compenseze chiulul !...

— Ziarul „Presa“ va începe în curând publicarea unor anchete în legătură cu demascarea tuturor cămătarilor din oraș și jud. Argeș, cari au spoliat ani de-a rândul munca acelora ce-a aveau nevoie de bani, luându-le dobinzi mari uneori de sută 'n sută și care azi ne sfidează fără nerușinare. Printre aceștia numărăm pe Sisoe Rădulescu din localitate, Al. Vasilescu brutar din Costești și alții.

—Cu începere dela 1 Decembrie crt. halta Geamăna dupe linia Pitești-Costești a fost declarată ca stație.

— Soc. Sportivă Sporting Club din localitate de sub conducerea inimosului sportman d. Căpitan Diaconescu și-a adjudecat și în turul de toamnă titlu de campion al districtului Pitești.

—d. C. Lupașcu a fost numit ad-tor finan. de plăți și încasări, al jud. Argeș în locul d. Nediu, transferat în aceiaș calitate la ad-ția financiară Dolj.

—La congresul general al partidului Național Liberal Georgist, care a avut loc la 2 Decembrie crt. în capitală, a participat o numeroasă delegație, din organizația de Argeș în frunte cu d. Mih. Antonescu vice-președintele org. Tică Popescu secretar g-al și alți fruntași din oraș și județ.

— Se aduce la cunoștința tuturor elevilor tostei Școale Normale de băieți Alexandru Odobescu din Pitești, precum și a domnilor profesori respectivi că s'a tipărit ANUARUL ACESTEI ȘCOALE pe anul școlar 1932—1933 și cine dorește a-l procura este rugat să trimeată 40 (patruzeci) lei pe adresa: Tipografia „Artistică“ P. Mitu-Pitești.

La depozitul de vinuri în detail din Pitești, Bulev. Elisabeta Nr. 24 se desfac vinurile din viile

D-lui Nicolae S. Mamulea

Calitatea excepțională și prețurile reduse, constitue un îndemn deosebit pentru amatori.

Act de mulțumire

Aduc pe această cale viile mele mulțumiri Onor. Societăți de Asigurare „Dacia Romănia“ din București, care prin Agenția sa din Pitești reprezentată prin D-l Simion F. Bunescu a răspuns întotdeauna cu o culanță desăvârșită tuturor solicitărilor mele achitându-mi și asigurările expirate.

Sfătuesc deci pe toți a-și asigura avutul și viața la sus numita Societate în interesul său propriu.

Cu stimă,
Mișu Michelștein
Comerciant-Pitești

CORPUL PORT. TRIB. ARGEȘ Secția I-a

AFIPT Nr. 4761

D-lor Atena R. Rusu și Rusu I. Răducanu ambii soți din Pitești jud. Argeș str. Câmpineanu Nr. 71 în baza jurn. Nr.931 | 934 al D-lui judecător tutelar al Trib. Argeș, a cerut cu petiția înreg. la Nr. 48691 | 934 adresată D-lui Prim Președinte al Trib. Argeș S, I. să fie autorizați a vinde de bună voe un teren ce lau constituit ca dotă de tatal sau cu actul autentic de trib. Argeș S I. la nr. 351 | 924 și acest tribunal admițând cererea prin jurn. Nr. 13164 | 934 a încuviințat a se vinde cu licitație publică în pretoriul Trib. Argeș S. I. următoarea avere imobila:

Un teren în suprafață de 7 h. a. loc arabil și situat în com. Teiu din Deal jud. Argeș vecin la Răsărit cu lotul nr. 74 atribuit reangajatului Stăncuț Marin astăzi S. Bădiță și S. Nedelcu la Apus cu lotul nr. 72 atribuit reangajatului Dinescu Marin, la M. N. cu drumul de exploatare ce merge din șoseaua Pitești Slobozia spre islazul com. Bârlogul și la M. Zi cu proprietățile moșnenilor din satul Teiul din Deal, teren în formă dreptunghiulară cu dimensiunile de 430 m. lungime și 126 lățime Asupra acestui imobil nu există nici o sarcină Vânzarea și Adjudecarea sus menționatei averi se va face în pretoriul Trib. Argeș S. I. în ziua de 25 Ianuarie 1935 ora 13 din zi. Licitația va începe de la suma de lei 56000.

Dos. Nr. 7273 | 934

Prim Președinte,
I. ARONESCU

Șef-Portărel, D.A. Popescu

Citiți „PRESA“

Cazul Technicianului dentist Horst Richter din Pitești

(Curtea de Apel secția 3-a București se pronunță pentru închiderea imediată a cabinetului dentar.

S'a zis și cu drept cuvânt, că banul este ochiul dracului.

De acest mijloc a uzat technicianul Horst Richter, pentru ca nimic și nimenea să nu i se poată împotrivi, continuând până în prezent a practica dentistica cu firma la poartă, în contra dispozițiunilor legei dentisticei în vigoare.

Străin de origină, căci și azi e tolerat, deoarece numai în baza unui pașaport are drept a sta temporar în țară. Prusacul Horst Richter temerar, convins după cum spunea el că *„în fara românească cu bani se cumpără orice avocat“* în disprețul legei sanitare desfidând chiar autoritățile sanitare practică dentistica fără a avea autorizația de liberă practică a acestei specialități, care este o ramură a medicinei întrucât, prin legea de revizuirea dentiștilor din 1924 i s'a retras autorizația de liberă practică acordată de minister în anul 1923 servindu-se de acte false e înaintea comisiunei inducându-o în eroare, nefiind cetățean român și neavând practica cerută de legea pentru exercițiul dentisticei din anul 1923.

Încă din anul 1929 ministerul sănătății a dispus închiderea cabinetului dentar a acestui technician, ceeace s'a și făcut de către organele sanitare din Pitești. Contra acestei măsuri de executare H. Richter s'a adresat cu acțiune în contencios la Curtea de Apel București secția III-a, obținând o ordonanță prezidențială de suspendarea măsurei de executare ordonată de minister până la judecarea procesului în fond. Ministerul făcând apel contra acestei ordonanțe, pentru a se reveni asupra suspendării, Curtea de Apel judecând chestiunea a făcut divergență în anul 1929, divergența care din imprejurări inexplicabile nu s'a judecat *în timp de 6 (șase) ani.* La fiecare înfățișare technicianul Richter avea meșteșugul lui, de a amâna procesul, pentru ca să nu fie influențat în exercitarea ilicită a dentisticei.

Ori la termenul de 1 Noembrie 1934 însfârșit s'a judecat divergența și Onor Curtea de Apel prin decizia Nr. 309 a admis apelul ministerului revenind asupra suspendării acordată.

Bazat pe hotărârea Curței de Apel; onor inspectoratul sanitar București, prin ordinul Nr. 5733 din 26 N-brie 1934 dispune ca autoritatea sanitară Pitești să închidă de îndată cabinetul dentar al technicianului Richter ceeace s'a și făcut ridicându-i-se firma ce o avea în mod ilegal. Fraudulosul la legea dentisticei văzând că nu-i de glumă aleargă cu oamenii zilei din localitate la ministerul sănătății și obține prin ordinul Nr. 85.880 din 30 Noemb. o păsuire de 3 luni ca să-și lichideze cabinetul pentru lucrările angajate. Ceeace ne surprinde e că, onoratul ministru al sănătății deși s'a judecat 6 ani cu Richter, tocmai ca să obție închiderea cabinetului așa cum a obținut de la Curtea de Apel, totuși îi dă o toleranță de încă 3 luni, prin suszisul ordin pentru lichidare când știut este că 15 zile ajungea să-și lichideze toate lucrările.

N'ar fi de mirare ca după expirarea celor 3 luni, onoratul ministru să-i acorde o nouă păsuire și din păsuire în păsuire, technicianul Richter să-și continue meșteșugul punând în practică acele mijloace de care uzează de atâția ani, fără ca autoritatea sanitară superioară să se gândească că un venetic care a fost suspectat de spionaj în țară, această toleranță, constitue un pericol pentru sănătatea publică, lăsând mult dealtfel și de dorit în ceeace privește moralitatea sa, dacă cetățenii acestui oraș își reamintesc de acea nenorocită Speranța Negulescu, care a fost victima unui accident mortal lângă R.-Vâlcea într'o escapadă sentimentală a cărui erou principal a fost technicianul Richter.

Conferința d. V. Viespescu

Duminică 16 Decembrie crt la orele 10 jum. D-nul V. Viespescu Docent Universitar, avocat, a vorbit în sala Cinematografului „Aquila“ despre **„Viața muncitorului român de ieri, de azi și de mâine“**

D-sa a făcut un strălucit istoric al legislației muncitorești, începând dela organizarea breslelor și până azi.

D-nul conferențiar înfățișând mișcarea legislației industriale de după războiu, îndreptată pe un făgaș nou și de mișcare internațională a organizării muncii, a observat că guvernul național-țărănesc este acela, care prin legile înfăptuite atât prin D-nul Răducanu, cât și prin D-nul D. R. Ioanițescu s'a ocupat în cea mai largă măsură de organizarea și ocrotirea muncitorilor.

In încheiere D-sa a înfățișat ideile ce trebuie să șadă la temelia legislației muncitorești de mâine, acordând o atențiune deosebită organizației cooperatiste pentru meseriași: cooperație de credit, de aprovizionare cu materie primă, de desfacerea produselor.

Conferința a durat o oră jumătate și a fost urmărită cu un viu interes de numerosul auditoriu, între cari erau foarte mulți muncitori. Conferențiarul a fost îndelung aplaudat.

Corp. Port. Trib. Argeș

AFIPT Nr. 4539

D-l judecător Sindic al Trib. Argeș la falimentul Anghelina Diaconescu în baza sentinței comercială a Trib. Argeș, S. II, a cerut cu adresa Nr. 3667 | 931 adresată D-lui Prim Președinte al Trib. Argeș S. I înreg. la Nr. 38797 | 931 ca averea imobilă a sus numitei falite să fie scoasă în vânzare cu licitație publică în pretoriul Tribunalului Argeș, S. I și acest tribunal admițând cererea prin jurnalul Nr. 11231 din 1931 a încuviințat a se vinde cu licitație publică în pretoriul Tribunalului Argeș S. I avèrea imobilă a sus numitei falite compusă din: Una bucată de pământ moștenesc situată în orașul Pitești, strada Mihai Viteazu Nr 12 Plasa Pitești jud. Argeș lată de 8 metri și lungi de zece metri învecinată la Răs. cu str. Mihai Viteazu, la apus cu proprietatea Sache Florescu fost M. Zinovici la M. Zi cu Marin P. Marinescu și la M. N. cu Iancu Anastasescu pe care se află construită una casă de zid învelită cu tablă de fier cu două camere de locuit cu un mic antreu și una bucătărie. Asupa acestei averi nu există sarcini. Vânzarea și adjudecarea susmenționatei averi se va face în pretoriul Trib. Argeș S. I-a în ziua de 11 Ianuarie 1935 ora 13.

Licitația dela suma de lei 24800 cât s'a fixat de expert

Dos. Nr. 5631 | 1931.

AFIPT Nr. 4807

Trib. Jud. Argeș prin jurn. Nr. 11363 | 934 dat pe baza adresei D-lui Jud. Sindic al Trib. Argeș la falimentul C. Priboeanu Nr. 1319 | 934 a dispus a se vinde cu licitație publică activul susmenționatului faliment fixând ziua de 29 Decembrie 1934 de la ora 10 a.m. înainte.

Se publică spre cunoștința generală că în sus citata zi și oră ori ce persoană care ar dori să cumpere menționatul activ compus din mărfuri și mobilier trecut în inventar dela Nr. 1 până la Nr. 78 inclusiv precum și lucrurile din casă de la Nr. 480, 482, 485 și 486 să se prezinte la localitate în Pitești str. Șerban Vodă la Hotel Bristol camera Nr. 4 unde se află depozitat activul pentru a concura vânzarea se va face în bloc sau parțial așa cum se vede din inventar. Licitația va începe de la 143.171 lei.

Adjudecătorul va depune întreg prețul adjudecațiunei taxa de înregistrare și taxa proportională. Activul ce se vinde se poate vedea în Dos. Nr. 3443 | 931 al Trib. Argeș S. II-a în orice zi de lucru de la ora 13–19 p. m. în biroul acestui corp.

Dos. Nr. 3443 | 931.

AFIPT Nr. 4800

D-l Judecător Sindic al Trib. Argeș la falimentul C. Diaconescu din Curtea de Argeș în baza sentinței comercială Nr. 173 | 931 a Trib. Argeș s. II cu Nr. 4510 | 932 adresată D-lui Prim. Președinte al Trib. Argeș S. I, înreg. la Nr. 29215 | 932 a cerut scoaterea în vânzare cu licitație publică a sus vorbitului faliment și acest tribunal admițând cererea prin jurnalul Nr. 10238 | 932 a încuviințat a se vinde cu licitație publică în pretoriul Trib. Argeș S. I-a averea imobilă a sus numitului faliment compusă astfel: Partea indiviză de ¼ din bucata de pământ loc de casă situat în orașul Curtea de Argeș str. Tudor Vladimirescu cu câți va pruni pe el în suprafață totală de circa 1900 m. p. vecin la R. cu str. Tudor Vladimirescu la apus cu Ion Oprescu, la M.N. cu Nae Mălureanu și la M. Zi cu moștenitori def. Tudose Constantinescu având lungimea de circa 90 m. și lățimea la față circa 23 m. iar la fund circa 12 m jumătate din sus zisul teren adică din partea de M. Zi este avere dotală soției falitului C. Diaconescu iar cealată jumătate către M. N. este cumpărată pe numele falitului și al soției sale: asupra acestei averi nu există nici o sarcină. Vânzarea și adjudecarea sus menționatei averi se va face în pretoriul Trib. Argeș S. I. în ziua de 25 Ianuarie 1935 ora 13 din zi Licitația va începe dela 7000 lei cum s'a fixat prin noua expertiză.

Dos. Nr. 4864 | 932

Prim-Președinte,
(ss) I. ARONESCU
Șef Portărel,
D. A. POPESCU

DE SĂRBĂTORI
toată lumea bea cafea „REGALA“
numai dela renumitul magazin –
La FAMILIA REGALĂ
Ohanes Tachesian
Str. Serban Vodă 51
Piața Episcopiei 9
– PITESTI –
Vânzare
En gros – En detail
Prețuri modeste

De Sf. Sărbători
:–: Rugăm Vizitați :–:
Magazinul Eftimie Ionescu fiu
STRADA SERBAN-VODA Nr. 68
(vis-a-vis de Biserica Sf. Nicolae)
Bine asortat cu toate articolele de coloniale, delicatese, Făină de Botoșani, Drojdie de Bere, zilnic proaspătă, Vinuri naturale din Podgoriile Drăgășani și Odobești
PELIN profir, ȚUICA de Mușcel
Toate articolele aci menționate de calități excelente și la prețuri eftine ce desfid orice concurență.

Construirea liniei ferate Curtea de Argeș-Râmnicu-Vâlcea

(Motivele și avantagiile – Linie internațională – Cât costă lucrările și ce se poate realiza)

In urma numeroaselor demersuri făcute pe lângă guvern, suntem în măsură de a anunța că lucrările pentru construirea liniei ferate C.-de-Argeș – Rm. Vâlcea, vor începe cât de curând, deoarece măsurarea terenului s'a făcut încă de anul trecut de către o comisiune de ingineri, stabilîndu-se prin punctație noul traseu al liniei în proect de construcție.

Motivele și avantagiile.

Construcția liniei ferate C.-de-Argeș – Rm. Vâlcea are de scop:

1. De a descongestiona linia Brașov; a scurta distanța spre București, și a asigura o linie de mare tonaj care să lege în scurt timp și repede Occidentul prin punctul de frontieră Curtici. Realizându-se această linie, dispare inconvenientul de a se întrerupe circulația din cauza intemperiilor naturei, făcând cu aceasta și legătura cu linia Copșa Mică – Sibiu – Rm. Vâlcea – Pitești – București.

Linie internațională.

Fiind vorba de o linie internațională, pe care să circule trenurile exprese internaționale și acceleratele, care leagă transit vama, și asigură o parte din exportul Cehoslovaciei, chestiunea realizării a fost îmbrățișată și luată în studiu, urgentându-se chiar realizarea ei.

Cât costă lucrările și ce se poate realiza.

Pentru construcția acestei linii este nevoe mai întâi, să se întărească, terasamentul liniei existente Copșa Mică – Sibiu – Căineni și schimbarea șinelor, lucrare care după deviz se ridică la circa 125 milioane lei.

Apoi se va mări gara Rm. Vâlcea, construindu-se un pod de fier peste Olt, la gura râului Olănești – se vor tăia 2 tuneluri în lungime de aproximativ 800 m., iar traseul liniei va trece pe valea Topologului la Tigveni, făcând legătura cu gara Radu-Negru.

După deviz, totalul sumei necesare la construirea nouei linii se ridică la circa de 2 miliarde și jumătate lei în care intră și cheltuelile cu întărirea liniei Copșa Mică – Sibiu – Căineni.

Interesul nostru este deocamdată să se construiască traseul Rm.-Vâlcea – Radu Negru care costă circa 800 milioane lei, urmând ca celelalte lucrări să se facă în cursul anului viitor. Realizarea liniei va scurta cu 110 km., actuala distanță, urmând ca de la Sibiu la București să se scurteze drumul cu 10 ore.

DE SARBATORI
Aprovizionați-vă cu vinuri superioare începând dela 80 lei Decalitrul numai dela
Bodega MIȘU POPESCU
(Str. D-na Bălașa peste drum de Catedrală)

Intrunire Țărănistă

La clubul partidului național-țărănesc din localitate a avut loc Duminică o adunare publică.

Ședința s'a deschis sub prezidența d-lui Const. Rătescu fost primar al orașului.

Au vorbit mai întâiu d. V. Vespescu, docent universitar și d. Samoilă senator.

Apoi a luat cuvântul d. Armand Călinescu. D-sa a făcut o analiză a situației în care se găsește țara, învederând răspunderea guvernului liberal. A arătat mai întâiu că în lipsa unei politici bine definită am ajuns la o turburare a relațiilor comerciale cu străinătatea. Pe deoparte produsele noastre nu mai pot fi puse în valoare, pe dealtă parte obiectele de import s'au scumpit îngreunând viața. In al doilea rând politica bugetară a guvernului ne-a dus la un mare deficit bugetar. Deși dispunând de pline puteri nu a putut realiza economiile necesare și măsurile luate nu au avut de rezultat decât turburarea serviciilor publice și nemulțumirile funcționarilor.

In asemenea condițiuni suntem datori să întreprindem o viguroasă acțiune de răsturnare a guvernului a spus d. Călinescu.

Pro-Memorian

La București, s'a stins pe neașteptate într'un atac de cord, d. Leopold Tenenhaus, președintele comunității israelite și directorul comercial al fabricei textile „Țesătoria Română“. Pentru cei ce l-au cunoscut, cruda veste, a lăsat unanime regrete, defunctul bucurându-se în localitate de multă simpatie. Prin moartea-i prematură, comerțul și industria a pierdut un bun colaborator iar societățile de binefacere un larg susținător.

Să-i fie țărâna ușoară.

Cronica rimată

Formule de prezentare

SOȚIA

Camaradă de viață, ce întunecă destinul
Si suprimă libertatea, veselia, cheful, vinul...
Un bazar larg de pretexte și pretenții cu tipicul
Si care trăește – nu cu soțul – ci... cu-amicul.

SOACRA

Un vulcan ce veșnic fierbe, un arbitru'n căsnicie,
Un tablou uzat de vremuri, o reminiscență vie,
O fantomă voalată cu nervi și înflăcărare
Si care – pe lângă toate – este și... nemuritoare!

AMANTA

Un popot de sentimente, forme albe ca zăpada,
Ochi șireți și zâmbet vesel, gura roșie ca fraga
Părul ondulat și negru abudent imundă... ceafa
– Astfel e ființa scumpă care-ți papă toată... leafa!

COPILUL

O păpușă rubicondă – imprecisă origină –
O caricatură care, are cap de... gelatină
– Si ades e o urmare motivată a... idiliei
Si care la chip aduce cu... prietenul familiei!

SERVANTA

Un diminutiv bombastic făurit în noapte roză,
Chip gingaș de baiaderă cu preludii de nevroză,
Cu bujori aprinși în față și cu păr moale ca lâna,
Durdă, plină de speranțe și... mai bine ca... stăpâna!

Sandu Rusu

Stimați și onorați Pitești eni
In Strada SERBAN-VODA Nr. 79 colț cu Bulev. Carol în localul fostei librării a D-lui PRIBOIANU am DESCHIS o sucursală a mare- – lui meu magazin –
Librăria, Papetăria și Magazinul Universal IOAN N. STAICU
Câmpulung Mușcel
Este magazinul cel mai **asortat** cu tot felul de articole de **porțelan** și **sticlărie** articole pentru **menaj, tacâmuri, olărie smălțuită** și articole de artă.
Tot felul de noutăți în **cărți literare, cărți și rechizite școlare. Asortiment complect în papetărie și tot felul de rechizite pentru birouri. Becuri** și tot felul de articole ELECTRICE lămpi și articole technice.
Jucării, parfumerie, articole de toaletă și articole de voiaj, precum și un mare și bogat asortiment de mărunțișuri, coarde și articole **muzicale**. Se pot procura tot felul de **cadouri frumoase** dela Magazinul Universal **Staicu**. In fine magazinul cel mai bine asortat în tot felul de noutăți care are deviza: **A vinde mult și eftin**
Am venit în mijlocul D-tră cu tot elanul cu tot avântul și plin de speranțe, încredințat fiind că mă voi bucura de vizita și de prețiosul D-tră concurs.
Cu stimă
Ioan N. Staicu
Librăric, Papetărie și Magazin Universal
Str. Șerban Vodă Nr. 79
(fost librăria Priboianu)
– PITEȘTI –

De sfintele sărbători :-: :-:

Magazinul ALEX. STERIADE

Str. Serban-Vodă 58 Piteşti

Este complect asortat cu articole de COLONIALE, DELICATESE, PESCARIE etc:-::

Făină de Botoşani şi de aur Herdan in săculeţe, Drojdie de Bere, Conserve etc.

Depozit complect asortat cu produsele Casei Principelui Barbu Stirbey: Sampanie, Vinuri vărsate şi înfundate din Podgoriile proprii cu preţuri reduse. Serviciul conştiincios.

Scoala şi Biserica în timpul de azi

Sunt două instituţiuni în statul român: Biserica şi Şcoala. Acestor două instituţiuni, noi românii le datorăm întreaga noastră vieaţa; Naţională şi Spirituală. Şcoala a fost pururea alăturea de biserică ca o fică a ei. Răposatul Episcop al Romanului, Melkisedee, la 1885 zicea „B i s e r i c a a produs şi nutrit şcoala înspirându-i credinţa, devotamentul şi bărbăţia în luptele şi ispitele vieţi noastre.

Şcoala la rândul ei a produs ştiinţa care a apărat şi întărit biserica ca pe o temelie neclintită a edificiului naţionalităţei n o a s t r e. Aceste două instituţiuni fundamentale ale creştinismului civilizator, trebue să lucreze în armonie, findcă una complectează pe alta, una cultura ştiinţa şi cealaltă credinţa.

Ştiinţa despărţită de biserică devine rece egoistă, rebelă, abrutizatoare, asemănându-se cu o pasăre frumoasă, care şi-a pierdut aripile şi se târeşte pe pământ, neputând să sboare în aerul cel liber al înălţimei cerului. Biserica izolată de ştiinţă uşor cade, în superstiţie, este lipsită de armele ce-i dă ştiinţa pentru apărarea sa".

Orizontul şcoalei primare în timpul de faţă este lărgit în cât cu greu poate învăţătorul harnic şi conştiincios să piardă un ceas nelucrând în interesul şcoalei, pentru casă, nu-i pară rău după el. Căci timpul este unul din cele mai preţioase daruri ale Cerului şi o dată cheltuit nimeni nu-l poate da şi vorba ceia, timpul trecut nu se mai întoarce. Atât învăţătorul cât şi preotul satului, necontestat au o pregătire cu mult mai superioară ca cei din trecut, o spun şi cu regret mărturisesc, nu toţi îşi îndeplinesc sacra lor misiune.

Nemuritorul Bolintineanu fost ministru al şcoalelor la 1864 spunea „Şcoala este un templu şi învăţătorii, preoţii acestui templu" Au trecut atâţia ani de atunci şi templul nu s'a terminat şi preoţii stau tot răzleţi în jurul lui. Şi'mi explic de ce! Politica şi-a înfipt ghiarele în şcoală întocmai ca scaiul în lâna oi.

Am fost 42 anii în învăţământ şi am fost atât de mult legat sufleteşte de şcoală în cât am pus mai presus de intereselemele familiare, interesul obştesc, interesul neamului fără să mă gândesc să fiu primar în comună, prefect de judeţ ori altă ocupaţie neglijând şcoala. Că am fost în serviciul controlului şi aci însă am îndeplinit în mod judicios datoria.

Timp de 28 ani în continuă am fost singur la post lucrând cu 5 clase fiind notat excelent la toate inspecţiile făcute de toţi şefii mei direcţi. Astăzi sunt mai mulţi învăţători la un post, ar trebui şi rezultatele să fie cu mult mai bune. Şi-mi place a crede că în viitor unii din colegi învăţători cu diferite pretenţii incompatibile cu situaţia şi menirea lor să mai cedeze din pretenţii şi muncind cu pricepere şi tragere de inimă au tot dreptul să fie răsplătiţi aşa ca să facă faţă nevoilor vieţei.

Chiriţă M. Prichindel
Inv. pens. Cerbu-Argeş

Inchiderea cursurilor

de instructori premilitari

In sala de gimnastică a liceului Brătianu a avut loc solemnitatea închiderei cursurilor cu ofiţerii de rezervă şi subofiţerii, cari vor servi ca instructori de centre, în pregătirea premilitară a tinerilor dela 18 ani în sus.

Afară de ofiţerii de rezervă şi sub ofiţerii care au urmat aceste cursuri, asistă şi toţi elevi şcoalelor secundare din localitate cari au vârsta de 18 ani.

Solemnitatea s'a început cu slujba religioasă, oficiată de părintele M. Popescu, protoiereul judeţului, care a adus binecuvântarea bisericii asupra acestei rodnice lucrări de pregătire sufletească şi trupească a tineretului.

D. col. Oncica, arată rostul acestei instituţiuni şi scopul urmărit prin pregătirea tineretului.

Aduce mulţumiri învăţătorilor, ofiţeri de rezervă, cari au urmat cu asiduitate această şcoală pregătitoare, punând mari speranţe în lucrul lor de viitor.

Mulţumeşte autorităţilor civile şi militare, cari i-au dat concurs până aci, solicitându-l şi pentru viitor.

D. colonel Eftimescu profesor la aceste cursuri, aminteşte viitorilor instructori marea datorie de a sădi în sufletul tineretului român, credinţa strămoşească, patriotismul cel mai înalt şi obligaţia civilă pentru ca astfel să devină, bun creştin, bun român, bun cetăţean.

D. învăţător Burcea făgăduește, în numele camarazilor săi, toată munca, devotamentul şi elanul, pentru a se duce la bun sfârşit această operă.

D. Ion D. Ghinescu, prefect, spune că armata naţională a ţării se confundă cu naţiunea înarmată. De aci nevoia ca această naţiune să fie într'adevăr pregătită şi înarmată, pentru a putea să-şi apere teritoriul.

D. general Niţescu îndeamnă la pregătirea sufletească a tineretului căci aci stă în deosebi puterea de rezistenţă a unui popor.

Corul ofiţerilor de rezervă cântă „Trăiască Regele". Urmează „Pe al nostru steag", în ale cărei accente vioaie întreaga asistenţă părăseşte sala de gimnastică a liceului, cu mulţumirea sufletească, că a luat parte la o frumoasă manifestaţie patriotică.

Conferinţe muncitoreşti.

Societatea „Cultura" a meseriaşilor patroni din localitate, în cadrul programului ei de activitate, a înscris în acest an o serie de conferinţe cu caracter muncitoresc. Prima conferinţă a fost desvoltată de d-nul senator Al. Samoilă, iar în ziua de 16 Decembrie crt. d. V. Viespescu docent universitar, a vorbit în sala Cinematografului Aquila, despre **«Muncitorimea Română de eri, de astăzi şi de mâine»**.

• •

In cursul anului 1935 Societatea „Cultura" a anunţat următoarele conferinţe:

Duminică 13 Ianuarie 1935, va conferenţia d-nul Virgil Molin ziarist, directorul ziarului „Presa Olteniei" din Craiova şi secretarul general al federaţiei generale a presei din provincie: **Subiect rezervat.**

Duminică 20 Ianuarie, d. Traian Novacovici meseriaş, va vorbi despre: **Legile cu caracter muncitoresc după desfiinţarea breslelor.**

Duminică 27 Ianuarie 1934, d. C. Chiriac avocat, va vorbi despre **Muncitorimea română ca factor economic şi social.**

Toate conferinţele au intrarea liberă.

De sfintele sărbători

Aprovizionaţi-vă cu vinuri de calitate superioară din podgoriile proprii, numai din pivniţele d-lui

IOAN POPESCU-BERBEC

Piaţa Episcopiei, Piteşti

Vânzare En-gros En-detail cu preţuri excepţionale

Trib. Jud. Argeş S.-Ia

AFIPT Nr. 4540

D-l Judecător Sindic al Tribunalului Argeş la falimentul Ion I. Predescu din Piteşti, în baza sentinţei comerciale Nr. 90 | 929 a Trib. Argeş S. II a cerut cu adresa nr. 370 934 înreg. la nr. 12369 | 934 şi acest Tribunal prin nr. 4066 | 934 a încuviinţat a se vinde cu licitaţie publică în pretoriul Tribunalului Argeş S. I averea imobilă a falitului Ion I. Predescu compusă astfel: 1) Un imobil situat în Piteşti Str. Târgu din Vale nr. 30, în suprafaţă de 587,02 m.p. pe care se află construite 2 (două) corpuri de case cu curte şi grădină, unul din aceste corpuri cu faţadă la str. Târgu din Vale, se compune din parter şi etaj, construcţie de zid masiv, învelit cu tablă de fier, având la parter o prăvălie, o cameră şi alte trei camere pentru depozit, iar la etaj, trei camere, bucătărie, bae, cameră şi closet, o sală, parte deschisă iar o parte închisă cu geamlâc instalaţie de apă şi lumină electrică. Al doilea corp de case în curte se compune din 2 (două) camere, construcţie de zid masiv, învelit tot cu tablă. In curte se mai află o magazie de lemn de brad vechiu şi un coteţ pentru păsări, construcţie din beton de ciment şi cărămidă şi acoperit cu plăci de beton armat. Imobilul se învecineşte la R. cu str. Târgu din Vale la Apus cu proprietatea Gr. Moraru, iar la M. N. şi M. Zi cu proprietăţile Aron Băiulescu. Din relaţia dată de grefa Trib. Argeş s. I se constată că asupra averei ce se vinde nu există nici o sarcină. Vânzarea şi adjudecarea sus menţionatei averi se va face în pretoriul Tribunalului Argeş S. I-a în ziua de 11 Ianuarie 1935 ora 13 din zi.

Licitaţia va începe dela suma de lei 322028 (trei sute două zeci şi două de mi două zeci şi opt) aşa cum s'a fixat de expert.

Sunt somaţi toţi acei cari vor pretinde vre un drept de chirie sau arendă de ipotecă sau privelegiu ca mai 'nainte de termenul de vânzare să'şi arate pretenţiile lor tribunalului mai târziu nefiind ţinute în seamă.

Dosar Nr. 3388 | 934

Prim Preşedinte,
(ss) I. ARONESCU.
Şef Portărel,
(ss) D. A. POPESCU

ANUL VII.—seria III. Nr. 128.

CENZURAT
4 PAGINI 5 LEI

20 Ianuarie 1935.

Presa

Organ independent pentru apărarea intereselor argeşene

Director: VLAD FURTUNĂ

Redacţia şi Ad-ţia Ziarului „Presa", Piteşti

Citiţi şi răspândiţi ziarul „PRESA"

Se ridică sau nu se ridică?

Dispoziţiunile guvernului, de a schimba actualul sistem de cenzură cu o autocenzurare, care ar echivala cu ridicarea regimului, a produs o mişcare de mulţumire în rândurile presei.

Satisfacţia era legitimă, nu pentru că cenzura e inutilă,—oricine este de acord cu actuala situaţie, şi mai ales trecuta situaţie reclama urgente şi stricte măsuri spre a se depăşi cu bine momentele— dar că repetatele gafe ne puneau în faţa unei defectuase funcţionări a cenzurei.

Nu s'a plâns nici o gazetă de regimul IN SINE al cenzurei ci de proasta sa funcţie, care a adus ziarelor nu numai neplăceri de ordin redacţional, dar însemnate pierderi materiale.

Când guvernul a înţeles, — aceasta datorită în deosebi surprizelor hăzoase pe care le-a avut chiar el—să ridice cenzura, transformând-o într'o răspundere personală a ziarului, în faţa autorităţilor, dispoziţiunea a fost salutată de întreaga presă. Fiindcă prin aceasta, s'ar soluţiona o sumă de fricţiuni neplăcute. Ş'apoi, în ceiace priveşte stricteţea unor dispoziţiuni relative la înaltele chestiuni de stat, orice ziar şi ziarist conştient ştie să le prăşească, să înlăture posibilitatea unui conflict cu autorităţile. Ce rol rămâne atunci cenzurei, când mai ales funcţionarea ei defectuasă irită spiritele? Iată motivul adevărat—ca să îndepărtăm şi obiecţia politică, ce priveşte altfel chestiunea, mai puţin liniştit – care a determinat guvernul să schimbe regimul cenzurei.

Dar deşi promisă şi tranşată chestiunea cu presa, situaţia e neclarificată. Ni s'a comunicat intrarea în vigoare a noului regim pentru a z i, mâine, poimâine. Care va fi limita amânărilor?

Situaţia se prezintă astăzi mai complicată, mai provizorie ca înainte. Toate redacţiile, care îşi pregătesc tehniceşte şi administrativ schimbarea, sunt stingherite de amânarea termenului.

Guvernul care a propus şi nu are nici un motiv să prefacă dispoziţiunea,—şi care e bine să cunoască şi neplăcerile noastre expuse mai sus—trebue să hotărască într'un fel, şi cât mai curând.

Se ridică sau nu se ridică cenzura? Şi când? Regimul nou, în fază teoretică, trece în fapt?

Guvernul e dator să răspundă neîntârziat, spre a l ă m u r i situaţia de p r o v i z o r a t, actuală.

vasile damaschin.

Completul Tribunalului
— pe 1935 —

Completul tribunalului pe 1935 a fost desemnat astfel: Prim preşedinte d. I. Aronescu. Preşedinte d. Şt. Teodorescu.

Secţia I-a, d-nii Victor Lehrer, Ioan Negru judecători de şedinţă şi I. C. Popescu supleant.

Secţia II-a, d-nii Gh. Vlădescu, N. Ghimpa judecător de şedinţă şi Fl. Negreţu supleant.

Jude Sindic şi tutelar d. V. Georgescu.

Jude Instructor d. M. Mamulea.

Prim procuror d. Toma Gh. Popescu, procurori de secţie d-nii Gh. Dan şi I. Zaharia.

Rugăm
Plătiţi Abonamentul

Misiunea d-lor OCTAVIAN GOGA şi N. IORGA la Florenţa

La sfârşitul lui Ianuarie vom avea un guvern de Uniune Naţională)
(Prin telefon dela redacţia noastră din Bucureşti).

d. OCTAVIAN GOGA

In cercurile politice ca şi în sânul guvernului, ştirea plecării în străinătate a d. Octavian Goga — a surprins — mai ales că ziarele au atribuit acestei misiuni, intrarea în guvernul Tătărăscu a d-lui Octavian Goga, imediat după întoarcerea sa dela Florenţa, ca ministru de interne. Fireşte că până la clarificarea evenimentului de care vom vorbi mai jos, atât d. Goga cât şi guvernul au desminţit ştirea, precizând că intrarea şefului partidului Naţional-Agrar în cabinetul Tătărăscu nu are nici-o raţiune.

In realitate, există o serie de lucruri care converg către eventuala calitate de guvernamental a d. Octavian Goga şi către o schimbare în politica noastră internă.

Cenzurat

Incă din Mai se ventila ştirea prin presă,

S'a vorbit atunci de înlocuirea guvernului Tătărăscu cu un cabinet de concentrare naţională. Faptul, pentru opinia publică părea în mare parte inexplicabil, însă el avea o explicaţie simbolică şi anume:

Pe aci a operat cenzura

Foarfecii de cenzură sunt în modă

s'a amânat până după trecerea vacanţei, fără ca însă consultaţiile pentru realizarea lui să înceteze.

Cenzurat

Feriţi-vă de cenzură ca dracu de tămâie

Lucrările au fost oarecum întrerupte de neprevăzutul atentat dela Marsilia, totuşi misiunea a continuat după aceasta să-şi desăvârşească rolul.

Călătoria d-lui Octavian Goga

Opiniea publică a surprins de altfel de coincidenţă semnificativă dintre svonurile despre intrarea d-lui Octavian Goga în guvern şi călătoria d-sale în Florenţa.

Cenzura este o măsură arbitrară a guvernului

Si d. Iorga

La câteva zile după plecarea d-lui Goga la Florenţa, a luat aceiaş direcţie şi d. Nicolae Iorga. Neîndoios că fostul prim ministru

Din cele ce se ştie până acum, cei doui bărbaţi politici după revenirea în ţară vor

Cenzurat

Nu e lipsit de interes a aminti cu această ocazie faptul că d. Iorga s'a bucurat dela un timp de multă aten-

ţie

vorbindu-se chiar de constituirea unui guvern sub preşedinţia d-sale.

Svonurile cari au circulat în culise atâta timp, se vor concretiza la sfârşitul lunei Ianuarie, când după toate probabilităţile, vom avea:

Un guvern de uniune naţională

Acest guvern urmează să fie prezidat de d. Iorga având pe d. Goga la interne

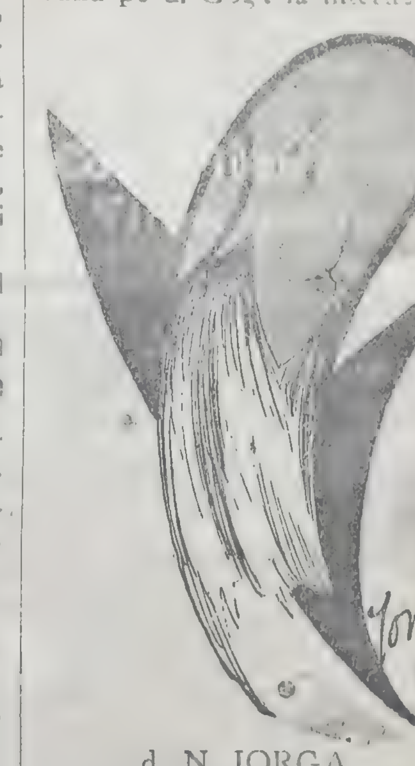
d. N. IORGA

şi pe d. Argetoianu la finanţe. Se vorbeşte deasemenea despre intrarea d-lui Gh. Brătianu la departamentul instrucţiei publice şi despre d. Iunian la justiţie, la domenii d. Ion Mihalache, la muncă şi sănătate d. Trancu-Iaşi. d. G. Tătărăscu va rămâne ministru apărării naţionale.

Cenzurat

Mai târziu, şi după acest eveniment succesiunea guvernului Tătărăscu va reveni unui guvern de concentrare, sub preşedenţia d, doctor Alex. Vaida Voevod cu concursul d, Octavian Goga şi Gh. Brătianu, dacă formula va reuşi, iar în caz contrariu vom avea un guvern Mihalache. Nu este exclus însă să rămână un cabinet pur — Iorga — Octavian Goga.

Anchetele noastre

Prezentăm cămătarii

(Cum a ajuns brutarul Alex. Vasilescu din Costești-Argeș, din slugă la porci multi milionar. Povestea cu fiscul și cu doi ani închisoare)

În numărul trecut al ziarului, am anunțat cititorilor noștrii, că vom începe în curând demascarea „cavalerilor banului", adică a tuturor cămătarilor din județul Argeș, cari ani dearândul au supt ultima vlagă a sătenilor, prin dobînzile excesive pe cari le percepeau drept cămătă, diverselor împrumuturi solicitate, de acei ce aveau cuțitul la os.

Cu toate că prin convorbirea noastră, păcatele acestora s'au șters totuși noi vom prezenta pe acești „cavaleri ai banului" în toată goliciunea lor, demascându-i ca să se știe în ce fel aceștia astăzi ne sfidează — din dosul averilor acumulate din vlaga muncitorului rural, aruncat pe drumuri gol și fără pâine.

Cum a ajuns Alexandru Vasilescu din slugă la porci, cămătar și mai târziu milionar?

Printre cei mai veroși cămătari ai județului, după Sisoe Rădulescu, este Alex. Vasilescu brutar din Costești-Argeș.

Despre acest individ se spun multe lucruri.

Înainte de războiu, în timpul adolescenței, Alex. Vasilescu a fost mulți ani slugă la porcii lui Ion Rădoi din Costești—Telești, retribuit anual cu o modestă simbrie, care abia îi ajungea pentru existența lui.

Mai târziu, când junele a atins din plin maturitatea, săturat probabil de munca grea și rușinoasă de «porcar», a început să-i încolțească în minte fel de fel de planuri, cari mai târziu l-au determinat să le pună în aplicare: zis și făcut. A plecat dela porcii lui *Ion Rădoi*, și a venit în Costești, unde s'a făcut vânzător de pâine.

Dar n'a trecut mult și s'a declarat războiul. De voie,de nevoie, Alex. Vasilescu și-a urmat regimentul. Ce-a făcut, ce-a dres, nu putem ști deocamdată, dar pe când ceilalți soldați s'au reintors după campanie goi, flămânzi și plini de insecte, Alex. Vasilescu avea 10.000 lei, bani cu care și-a deschis brutăria în Costești în 1918. De unde a avut acești bani iar nu putem ști. De aci însă începe ascensiunea milionarului de azi.

Odată instalat cu brutărie în Costești, a început să cumpere grâu pe preț derizoriu dela săteni, vânzându-le în schimb pâinea cu lipsă la cântar și prost executată. De aci ceva, de dincolo ceva, a strâns omul bani.

Intr'o bună zi însă, este prins cu ocaua mică adică vânzând pâinea cu lipsă la cântar și este condamnat la 2 ani închisoare și 40.000 lei amendă. Dar nici această pedeapsă nu l-a astâmpărat, ci îndârjit mai mult, a început din nou să fure la cântar, și așa a dus-o omul până în 1923' când a început să speculeze banul în cămătărie. Se știe că în anii după războiu, am avut o totală lipsă de producție, iar sătenii lipsiți de cereale, recurgea la împrumuturi pentru întreținerea sa și a vitelor. Și așa Alex. Vasilescu, dând pol pentru pol, a ajuns la un moment dat, să întoarcă banii cu lopata. Nu ne știim s'o spunem aceasta deoarece a luat dobândă uneori până la 60% în schimb însă acel nenorocit care avea nevoie de ajutorul lui, îi lua pentru 100 de lei poliță de 200 lei, motivând ca în caz de neplată să aibă de unde se despăgubi, acoperii cheltuelile de judecată și altele.

Din lipsă la cântar, din cămătă ordinară, porcarul Alex. Vasilescu este astăzi om de peste 10.000.000 lei.

Care sunt victimile?

Și pentruca opinia publică să-și dea seama de acești „cavaleri ai banului" publicăm mai jos câțiva din victimele cămătarului veros:

1) Ionel H. Nicolau, proprietar Costești; datorează 1.300 000 lei hipotecă, pentru circa 600.000 lei capital împrumutat.

2) Marin Bădescu, agricult., Băseni, i s'a vândut averea și a fost lăsat pe drumuri.

3) Nicolae Ionescu, agent de percepție Băseni,—aceiaș soartă și alții pe cari îi vom publica în numărul viitor și care se cifrează la circa 5 milioane lei, în conversiune.

Și când victimele'or li se vindeau cenușa din vatră, cămătarul Alex. Vasilescu făcea declarație la fisc să fie impus la 100 000 lei venit anual, când el avea cu împrumut, dați afară circa 4 milioane lei.

Nu știm de ce organele fiscale au fost atât de zeloase cu acest individ, dar ne întrebăm: nu s'ar putea verifica mai amănunțit averea acestui cămătar să se vadă dacă venitul de circa 100.000 lei anual, corespunde cu realitatea?

În plus facem întrebarea dacă imobilul hotelului „Dacia" care a fost cumpărat cu 1.800 000 lei, dela Fr. Viermescu, și unde astăzi se adăpostește administrația financiară...

nu face parte tot din venitul de 100.000 lei anual declarat la fisc? Dar corpul de case din Costești, ridicat cu două etaje în fața gării.? Și acesta a fost făcut din venitul anual de circa 100.000 lei?

Rămâne să vedem ce vor face organele fiscale, iar noi ne vom adresa Ministerului de Finanțe, revenind în reportagiul viitor, și cu alte amănunte și găinării ale cămătarului Alex. Vasilescu.

Până atunci vi-l prezentăm.

—F.—

Dela „Crucea Roșie" secția Pitești

Un frumos gest, de sfintele sărbători, a fost făcut de doamnele din Soc. Crucea Roșie: mai multe doamne din comitet, au fost printre bolnavii din spitalul civil și militar, și au împărțit daruri de sărbători, celor ce, departe de familie, stau țintuiți pe perna suferinței.

Direcția Spitalului civil I. C. Brătianu, prin d. dr. Marinescu a făcut o adresă oficială de mulțumire, pentru darurile oferite.

Pentru cumpărăturile făcute, Crucea Roșie a donat o sumă de bani, iar o altă parte a fost realizată prin donațiuni atât ale membrilor Crucei Roșii, cât și ale altora.

Dealtfel, filiala Pitești este printre cele mai vechi din țară. A fost fondată în Iunie 1910, de d-na Irina Câmpineanu, secundată cu mult succes de activa d-na Maria prof. N. G. Dumitrescu, din Pitești. Fondul filialei, actualmente este de *peste un milion și jumătate.*

Actualul comitet este compus din d. dr. Titu Dumitrescu, președinte, și din d-nele Maria dr. Pristávescu, Alexandrina M. Ionescu, Tatiana Bobancu, Maria Boerescu, Gabriela col. Constantin, Maria Dumitrescu, Zoe Dima, Eugenia Emanoil, Ana Filipescu, Felicia Gavriliu, Sabina col. Iliescu, Elena Mamulea, Elena Rădulescu, Lelia Teodorescu, Lizica Simian, Viorica Trepteanu și d-nii: general Nițescu, maior Enache, căp. Dejescu, Ion Coruia și Ion Lupescu.

Comitetul a hotărât înființarea unei asociații „Amicii Spitalelor", care să se pună în contact cu bolnavii din spitale, și să le facă corespondența cu familiile, să le aducă cuvinte de consolare, să le dea speranțe și curaj, să le aducă daruri, în fine, să facă așa ca să le ridice moralul pentru ca să suporte mai cu tărie, suferințele.

Comitetul a mai hotărât să dea o sumă de bani d-nei Bobancu, cu scop să cumpere cărți de citit pentru bolnavi, punând, astfel, bazele unei biblioteci spitalicești.

Comitetul a mai hotărât ca la 2 Martie să dea, în sala teatrului comunal, un mare bal, cu tombolă și o mulțime de distracții, pentru mărirea fondului. Iar la 20 Ianuarie, va fi adunarea generală, când se va face darea de seamă a activității Filialei Crucea Roșie din Pitești, și se va alege noul comitet, pe patru ani.

Judecătoria Rurală Costești
Jud. Argeș

AFIPT DE VANZARE

D-lui Marin T. Voicu, tutoarele dativ al minorilor Marin Ion T Voicu din comuna Podu Broșteni județul Argeș în baza încheierii acestei Judecătorii din 17 Octombrie 1934,a cerut prin petiția înregistrată la No, 1 | 935 scoaterea în vânzare prin licitație publică a unui petic de pământ moștenesc teren arabil și tuat în comuna Podu Broșteni Jud.Argeș în suprafață de un hectar învecinat la Răs. cu Soseaua Smei-Cerbu la Apus cu Maria Ion Ilie Din ,la M Zi. cu Gheorghe D, Sima, moșt. Dragomir Graure și Ilie Stana Tănase și la M. N.cu Dumitru Duminică. Vânzarea și adjudecarea sus menționatului imobil se va face în pretoriul acestei Judecătorii în zina de 14 Februarie 1935 ora 10 dimineața. Prețul dela care se va începe licitația este de lei 12000 Suma ce se va rezulta din vânzare, se va întrebuința de tutoare la cheltuelile ce vor necesita minorului peatru continuarea studiilor în Scoala Normală Craiova, depunând acte justificative la dosarul Tutelei.

Sunt somați toți aceia care vor pretinde vre un drept de chirie, arendă hipotecă sau privilegiu ca mai înainte de adjudecațiune să arate Judecătoriei pretențiunile lor sub pedeapsă de a nu li se mai ține în seamă.

Jude Președinte,

(ss) GH. PASCU.

Grefier, (ss) Al. Marinescu

Nr. 633 | 1935 Ianuarie 4

Spulberarea unor calomnii

Vineri 14 Dec. 1934, s'a desbătut în fața Inaltei Curți de Conturi, S. 4-a, sub președinția domnului I. Anghelescu, fost ministru, apelul d-lui maior I. Ștefanovici din Jiblea, contra deciziunei ministerului Apărării Naționale Nr. 413 | 930, prin care d-sa în calitate de comandant, era făcut răspunzător patnic solidar, împreună cu ofițerul cu aprovizionarea, ofițerii intendanți verificatori și ajutorii de comandanți asupra deficitului din gestiunea fostului „Divizion 1/2 Artilerie Grea" Buicani.

Toate apelurile celorlalți ofițeri au fost judecate și *respinse*, în anul 1932, rămânând a se judeca acest ultim apel.

Sentința a fost dată după 8 zile de deliberare, adică în ziua de 21 Dec. 1934, în care timp s'a cercetat act cu act și registru cu registru cu care ocazie s'a constatat că d-l maior I. Ștefanovici nu a fost semnat propriu pe nici-un act, semnătura sa fiind falșificată, acolo unde s'ar găsi și aceasta conform concluziilor expertului grafolog al Tribunalului Cluj și al Corpului 6 Armată, d-l profesor universitar doctor Chernbach.

In consecință, prin sentința dată *s'a admis în totul apelul d-lui maior I. Ștefanovici, anulându-se în ceeace îl privește* decizia ministerială Nr. 413 | 930, fiind achitat de orice plată, *ca unul ce nu a avut nici-un fel de legătură, cu acele neregulii.*

Sentința Inaltei Curți de Conturi, complectează sentința de achitare a instanțelor militare, cari asemenea au stabilit nevinovăția d-lui maior I. Ștefanovici, amândouă lămurind în mod evident situația sa.

In adevăr d-sa este singurul care a fost scos din cauză de Inalta Curte de Conturi.

Și astfel s'a spulberat odată pentru totdeauna, toate svonurile calomnioase rostite mai ales în șoaptă, la adresa d-lui maior I. Ștefanovici, care prin sentința Inaltei Curți a dovedit din plin, că este mai presus de orice bănuială.

—/—

INFORMATIUNI

—Eri după masă a avut loc la cercul comercial și industrial din localitate o consfătuire a membrilor, în vederea diferitelor norme ce trebuesc luate întru apărarea intereselor profesionale In acest scop s'a discutat și s'a luat hotărâre 1) Să se respecte repausul duminical 2) și să se intervie pe lângă guvern pentru ușurarea impozitelor comerciale.

—La școala normală de fete din localitate, se petrec o serie de fapte urâte și care sunt puse în sarcina d-rei Constanța Provian directoarea școalei, fapte cari compromit autoritatea școlară.

Intre altele se vorbește și de anumite legături între d-sa și un funcționar din cancelaria școalei, fapte pe care le vom aduce la cunoștiința opiniei publice, în numărul viitor al ziarului.

— Ziarul „Presa" nu este în slujba niciunui partid politic, și apare din ajutorul pe care înțeleg să-l dea abonații iar conduita de independență și-a păstrat-o tind numai în slujba intereselor cetățenești.

Deci plătiți abonamentul la timp, pentru ca această ultimă lumină a Argeșului să stea de veghe la căpătâiul intereselor voastre.

—La Episcopia Argeșului se petrec unele lucruri ce-au produs nemulțumiri în cercurile bisericești. Dela ultima adunare eparhială din Iunie, există o tensiune vădită între anumite organe din administrația bisericească, preotime și unii membri marcanți ai adunării. S'au făcut chiar unele încercări de împerecherea preotimei sub anumite pretexte. Numai datorită cumințeniei fruntașilor preotimei, lucrurile n'au ajuns să fie cunoscute în public. Noi le urmărim și le vom da în vileag.

—In localitate și în special în piața orașului au început să-și facă apariția o serie de indivizi, fără niciun căpătâi, care în văzul organelor polițienești, sub masca diferitelor jocuri de noroc înșeală naivitatea acelora ce le cad în mână. Nu mai vorbim de cafenele și alte localuri unde asemenea jocuri se practică pe o scară întinsă și unde trișorii de meserie operează în voe. D. polițai al orașului nu are nimic de spus?

— D-nii Nicu Bobancu farmacist și Iorgu Zănescucomerciant, ajutori de primar și-au prezentat demisia din această calitate,pe ziua de 1 Februarie crt. Care să fie motivul?

D-l maior Ioan Stefanoviei, din Jiblea, a trecut cu succes licența în drept la Facultatea de drept din București, înscrîndu-se ca avocat în baroul de Argeș, unde a depus legiuitul jurământ, urmând a profesa la Jiblea.

D-sa s'a înscris și la doctorat.

Transmitem felicitările noastre și cunoscându-calitățile și entuziasmul său suntem convinși că se va remarca și în această ramură de activitate ca un bun și loial apărător al intereselor obștești.

— Ziarul „Credința" publică în editorialul său din 18 crt. un judicios articol cu privire la regimul cenzurei, articol pe care îl reproducem și noi în numărul de față, însușindu-ne în totul părerile confratelui bucureștean.

— Curtea su jurați din jud. Argeș, se va deschide în sezionea extraordinară în ziua de 1 Februarie crt. având de judecat 15 procese. Desbaterile curții vor avea loc în sala de ședințe a Trib. Argeș secția I-a.

— D-l Colonel Antonescu șef de stat major la divizia III-a din localitate a fost numit atașat militar pe lângă legația română din Berlin, iar în locul d-sale a fost numit d. Colonel I. Pascu.

— Examenele particulare de curs secundar și comercial (prima parte) vor începe la școalele din localitate în ziua de Vineri 25 Ianuarie 1936.

— Suntem informați că guvernul ezită să pună liste pentru alegerile comunale din com. Șerboieni și altele din județul Argeș. Motivul nu-l cunoaștem, dar credem că numai lipsa de popularitate împiedică acest eveniment.

—Rugăm abonații ziarului cari nu ne-au trimes abonamentul pe anul 1934 și din urmă, să bine voiască a ni-l trimite prin mandat poștal cel mai târziu până la sfârșitul lunei, contrariu vom sista trimiterea ziarului iar pe cei răi de plata li vom publica în LISTA NEAGRA, reclamând drepturile și pe calea juridică. Sperăm totuși că dintre aceștia vor fi foarte puțini sau poate chiar deloc.

—d. Ion Giuglea licențiat în drept a fost numit portărel pe lângă Trib. Argeș în locul d-lui Gh. Protopopescu demisionat.

—d. Sever Francu portărel pe lângă Trib. Argeș a fost numit jude supleant pe lângă Trib. Alba.

HYMEN.

Duminică 6 Ianuarie crt., a avut loc în templul „Fraterna" din București, căsătoria religioasă a domnișoarei Clara Cuziner d-l în științele juridice, fiica prietenului nostru d. doctor David Cuziner dentist stomatolog din localitate, cu d. S. Zeilicovici advocat din București.

Nuni au fost d-na și d-l N. Murgășanu avocat, vice președinte al consiliului de administrație al Soc. „Mica".

La oficierea căsătoriei și-au dat întâlnire în templu „Fraterna" tot ce-a avut mai select Bucureștiul, dat fiind personalitatea atât a tinerilor căsătoriți cât și a nunilor.

Din parte-ne transmitem tinerei perechi urările noastre de fericire și noroc.

Un strigăt de protest!

Primim: Incunoștiințez pe aceasta cale — singura ce mi-a mai rămas — că guvernul a interzis fără nici un motiv ziarul «DACIA», cu două zile înainte de reapariție, după ce Comandamentul Corp. II armată îl autorizase din timp, prin adresa scrisă dată pe baza referatului ministerului de interne.

Guvernul Tătărăscu a făcut astfel o nouă dovadă că dușmănește gândul românesc, demn, curajos și care refuză a sta în slujba politicianismului meschin și înstrăinat.

Țara întreagă constată cu indignare adâncă că manifestațiunile sufletului românesc sunt interzise și gâtuite cu brutalitate; că întreaga conștiință națională este pălmuită în cele mai sfinte sentimente ale ei, pe când acțiunile antinaționale și de străinism sunt tolerate și chiar încurajate.

Conducerea ziarului protestează contra acestei mișelii fără seamăn, face apel la spiritul de reacțiune românească, și promite că nu va dezarma până când «DACIA» nu va vedea lumina zilei.

Colonel ȘT. ZĂVOIANU
Directorul ziarului românesc
„DACIA"

Anul nou, pentru săteni

Zic pentru săteni, fiindcă în România avem an nou și pentru diferite trepte sociale; fiecare treaptă socială îl petrece în felul său.

Dar, pentru mine personal, nu interesează rostul venirei noului an, 1935, decât pentru treapta socială cea mai numeroasă, din această țară, treapta țărănească, în care mă număr și eu...

In asfințitul anului ce se prăbușește în neant, o privire peste crestezele răbojului fiecăruia din noi, ne îmbărbătează a ne acorda puterile pentru întâmpinarea greutăților ce vin, asemănătoare cu cele din trecut și desigur o speranță că bucuriile ce le-am simțit — când o rară de bunătăți ne-a încălzit și pe noi câte odată — se va repeta cu o intensitate mai mare în anul ce vine.

Anul 1934 ne-a adus următoarele: după o aspră iarnă ce se terminâ cu Aprilie, urmează o schimbare bruscă în vară călduroasă și plină de secetă. Arăturile de porumb și ovăz, deși întârziate, se fac anevoe, vitele sunt slabe din lipsă de nutreț. Seceta usucă complect porumburile răsărite, ovăzurile sunt păscute de vite. Singur grâul rezistă, totuși aproape de coacere rămâne rar și cu bobul pipernicit. Pe la sfârșitul lui Iunie, o schimbare bruscă în primăvară, îndeamnă oamenii să facă din nou arături de porumb. Căldura și umezeala din abundență, influențează creșterea rapidă a porumbului, în majoritatea țării. Urmează o toamnă lungă cu flori pe câmp și în grădină, până după 1 Decembrie, care coace majoritatea porumburilor. Lumea este veselă, pătulele se încarcă, vitele au nutreț. Cel cu puteri nemărginite, care ne stăpânește veșnic, a avut grijă de sufletele odibite și nu le-a lăsat să piară.

Nu tot așa se întâmplă cu cei ce ne stăpânesc vremelnic. In privința aceasta, țăranul nu-și precupețește credința. El crede orbește pe toți cei ce-ademenesc cu făgăduieli. Anul 1934 a adus multe făgăduieli. Starea socială a țăranului a rămas tot aceiaș, anul 1935 îl găsește la acelaș nivel în care l-a găsit toți anii dela Cuza încoace. Țăranul întâmpină acelaș Crăciun, acelaș an nou, aceleași sărbători, aceleași obiceiuri, dar mai ales acelaș traiu, așa cum a apucat. Agoniseala lui e speculată tot de cei obișnuiți să trăiască pe spinarea lui. Cozonacul îl mănâncă tot acel care nu contribuie măcar cu un deget la bunătățile din care e făcut.

Țăranul petrece sărbătorile tot la cârciuma cu băuturi amețitoare (și vai! ce de cârciumi a adus anul 1934). Copii sătenilor au fost aduși cu forța la școală, în număr mai mare ca în alți ani. Ce folos însă că vin fără cărți, fără îmbrăcăminte și mai ales siliți în pisălogeala de acum 40 ani, sistem pe urma căruia săteanul, nu-i vede folosul.

Bisericile sătenilor sunt încă goale și la aceste sărbători, fiindcă *prinoasele* aduse spre a fi sfințite și împărțite la săraci, sunt tămâiate de aceiaș preot de acum 40 de ani, care le vâră în sac și le duce acasă la el. etc., etc.

Anul 1935 vine cu o iarnă blândă înțeleg prin *blândă*, că nu aduce în piept nămeții, peste lacrimile viței. Tot Dumnezeirea are grijă de noi! Nu am dori să fim și noi luminați spre un traiu mai bun și ajutați de ei ce ne conduc, ca să ne bucurăm, pe cât cu putință, de *celea*, de care se bucură boerii: *radio în loc de cârciumă, școală practică în loc de pisălogea'd, biserică vie în loc de procopsirea păstorului de rea credință, agricultură rațională în loc de rutină,șosele și poduri bune în loc de râpe și noroi, impozite pe seama averii noastre în loc de baterea tobii, etc., etc.*

Frică îmi este de nu mă țin curelele, că generația mea o să moară cu dorul în inimă — cum au murit Israeliții din Biblie — că încă nu o să vadă *Canaanul țărănesc.*

Badea Stănescu
Invățător
Silisteni-Argeș.

Conferința d-lui Virgil Molin

Sub auspiciile Soc „Cultura" a meseriașilor patroni, a avut loc Duminică 13 Ianuarie crt. în sala cinematografului Aquila conferința d-lui Virgil Molin ziarist din Craiova, și secretarul federației generale a presei din provincie, care a vorbit despre: *Mișcarea Corporatistă.*

D-sa a început conferința prin a arăta evoluția corporatistă, în diferite țări și realele ei foloase, subliniind în termeni elogioșii sistemul corporatist adoptat de Italia, Portugalia și Austria. Conferința a fost urmărită cu un viu interes de un numeros și select public.

Agitația comercianților din localitate

(Ei cer respectarea vadului comercial)

In sala Cercului Comercial și Industrial din localitate, a avut loc o consfătuire a comercianților și industriașilor din localitate, în vederea susținerii legiferării vadului comercial, o problemă care preocupă în linii largi pe toți comercianții din această categorie.

La consfătuire, s'a susținut cu tărie și s'a arătat situația comercianților și industriașilor, cari din cauza nerespectării vadului comercial, sunt astăzi amenințați să-și piardă prăvăliile din cauza fie a concurenței, fie a relei credințe a proprietarilor.

In acest sens s'a propus să se redacteze o moțiune și să se facă demersuri de comun acord cu toate organizațiile comerciale din țară în vederea grabnicei soluționări a vadului comercial.

Situația disperată a muncitorilor dela fabrica „Găvana“

Lucrătorii n'au primit salariile de 4 luni. Cum a obținut fabrica concordatul preventiv?

Situația muncitorilor dela fabrica textilă „Găvana“ din localitate este din ce în ce mai gravă. Eri s'au înregistrat în rândurile muncitorilor grave agitații pornite din faptul că direcțiunea fabricei n'a achitat salariile de patru luni. Suma acestor restanțe se ridică la 5 milioane patru sute de mii lei.

Manifestația dela Camera de Muncă

Incă de Sâmbătă, muncitorii au căutat să pornească la luptă, împotriva situației care li s'a creiat de către administrația fabricei. Prinzându-se de veste, direcția a anunțat legiunea de jandarmi după ce, în prealabil avusese grijă să-i închidă pe cei 500 lucrători și lucrătoare în curtea fabricei. Aceștia, au fost împrăștiați de forțele polițienești sosite la timp.

In cursul ultimelor zile câteva sute de lucrători și lucrătoare s'au dus la Camera de muncă, unde au protestat contra neachitării salariilor și nerespectării angajamentului de muncă.

Muncitorii au arătat că în timp ce toți funcționarii străini ai fabricei, salariați cu sume fabuloase, sunt plătiți la zi și în timp ce casierul întreprinderei „Găvana“ din beneficiile realizate a deschis un mare magazin în localitate, ei care sunt retribuiți cu lefuri de mizerie, sunt lăsați, de patru luni, muritori de foame.

Accentuăm cu această ocazie ca directorii fabricei împinși de dezastruasa situație de fapt, dela fabrica „Găvana“, au recurs pentru a se salva, la concordat preventiv pe care l-au obținut la 17 Decembrie 1934 prin fraudă inducând justiția în eroare cu declarații luate cu forța sub presiune, ale muncitorilor ale căror salarii restante se ridică la 5.400.000 lei. Și pe când foamea și frigul amorțește sufletele muncitorilor, directorului general Isac Cziudnowscy zis Bestia, se plimbă în străinătate din bani și munca acestora, iar ceilalți indivizi din șleahta veneticilor ne sfidează la adăpostul legilor și autorităților românești.

Corpul Contabililor Autorizați & Experților Contabili — Secția Pitești

CONVOCARE

Domnii Membrii ai Corpului Contabililor Autorizați și Experți Contabili, secția Pitești, sunt rugați a se întruni în Adunarea generală ordinară **Duminică 27 Ianuarie 1935, ora 10 a. m.** la sediul Corpului în Pitești, Bulev. Elisabeta No. 9 localul Buncii Naționale a României, având a delibera asupra următoarei:

ORDINE DE ZI:

1) Darea de Seamă a Consiliului de Administrație și Raportul Cenzorilor asupra exercițiului 1934.
2) Aprobarea Bilanțului și Contului de Profit și Pierdere, încheiate la 31 Decembrie 1934 și descărcarea Consiliului de Administrație de gestiunea sa.
3) Intrebuințarea excedentului din 1934, rezultat conform bilanțului.
4) Ratificarea subscrierii la Imprumutul Inzestrări 4 1|2 % din 1934.
5) Ratificarea ajutoarelor acordate membrilor în suferință.
6) Proectul de buget pe anul 1935
7) Diverse chestiuni.

In cazul când la prima Adunare, nu se va întruni numărul cerut, Adunarea se amână pentru Duminică 3 Februarie 1935, ora 10 dimineața în localul arătat, când se va ține cu orice număr de membrii prezenți.

Consiliul de Administrație

Corp. Portăreilor Trib. Argeș

Dos. Nr. 3443 | 931

AFIPT Nr. 4712

D-na Safta Radu Marinescu tutoarea minorilor rămași pe urma defunctului Radu Marinescu din c. Prundu Pl. Pitești jud. Argeș în baza jurn. nr. 703 | 934 dat de D-l Jude tutelar al Trib. Argeș și omologat prin avizul consiliului de familie al sus zisei case a cerut cu petiția înreg la nr.9554 | 934 adresată D-lui Prim Președinte al Trib. Argeș ca pentru interesul minorilor și [illegible] ta datoriilor ce au rămas pe urma defunctului său soț săi vânză niște teren rămas dela defunct Radu Marinescu și acest Trib. prin jurn. nr.9709 | 934 a încuviințat a se vinde cu licitație publică în pretoriul trib. Argeș S. I-a următoarea avere imobilă. Un petec de pământ în suprafață ca 5 ha. și 20 arii pământ arabil crâng și prundiș din fosta moșie Goleasca în punctul numit „Lotul Bisericei nr. 3“ pendinte de com. Prundu Plasa Pitești jud. Argeș vecin la Răs. cu albia Râului Argeș la Apus cu moșnenii Bradu de sus, la M. N, cu moștenitori D. M. Păunescu cumpărător A. Marinescu, la M. Zi cu Floarea Pr. A. Bărbulescu. Asupra acestei averi nu există sarcini după cum referă grefa. Vânzarea și adjudecarea sus menționatei averi se va face în pretoriul Trib. Argeș Secția I. în ziua de 25 Ianuarie 1935 ora 13 Prețul de la care începe licitația este de 15000 lei hectarul cum s'a fixat de expert.

Dos. Nr. 6292 | 934

AFIPT Nr. 4541

D-l Judecător Sindic al TribunaluluiArgeș la falimentu Gh. Tănăsescu din Pitești în baza sentinței comercială Nr. 150 | 931 a Trib. Argeș S.II-a a cerut cu adresa Nr. 428/ | 931 înreg la No. 43432 | 931 și acest tribunal prin jurnalul Nr. 933 | 932 a încuviințat a se vinde cu licitația publică înpretoriu Tribunalului Argeș Secția I. averea imobilă a falitului Gh. Tănăsescu compusă astfel; 1. Jumătate din imobilul situat în Pitești str. Brâncoveanu Nr. 13. Pl. Uda Jud. Argeș, compus din teren pe care se află o pereche de case, care sunt compuse din două camere, un antreu, o cameră, bucătărie și în fund o cameră, toate construite din zid de cărămidă, zugrăvite afară de bucătărie care este văruită, pardosite cu scânduri vopsite cu roșu acoperite cu talpă de fier, sus pod dedesupt pivniță cu intrare prin fund curtea caselor pavată cu piatră caldarâm cu lățime de 2 jum. metri și este închisă cu palan vopsit cu roșu având și cismea de apă, în curte camerele cu lumină electrică. In fundul curței se mai află magazie de scânduri și alături de ea și closetul tot de scânduri. In fața camerelor o sală pardosită cu scânduri închisă cu geamlâc, camerele au sobe obișnuite afară de bucătărie cu mașină de gătit, suprafața totală a sus menționatului imobil este de 279,85 m.p. și si se învecinează la Răsărit cu fosta proprietatea Dobrescu azi Gh Gheorghiu la Apus cu str. Brâncoveanu, la M.Noapte cu Iancu Alexandrescu și la M. Zi cu C. Gheorghiu. Din relația dată de grefa Tribunalului Argeș S. I. constată că asupra averei ce se vinde nu există nici o sarcină. Vânzarea și adjudecarea sus menționatei averi se va face în pretoriului Tribrnalului Argeș Secția I. în ziua de 25 Ianarie 1935 ora 13 din zi. Licitația va incepe pentru această parte de jum din imobilul sus arătat dela suma de [illegible].400 conform jnrnalului No. 5[illegible]0 | 933 al Trib. Argeș.

Dos. Nr. 6612 | 933.

AFIPT Nr. 4799

D-l Judecător Sindic al Trib. Argeș la falimentul Ștefan Panduru din Jiblea în adresa nr. 3834 | 931 înreg. la Nr. 39 655 | 931 a cerut și acest tribunal prin jurn. nr. 9194 | 931 a încuviințat a se vinde cu licitație publică în pretoriu Trib. Argeș S. I. averea imobilă a falitului Ștefan Panduru compusă astfel:

1. Una bucată de pământ rural, în suprafață de 2080 m. p. situată în vatra satului jiblea învecinată la Răsărit cu moștenitorii Petcu la apus cu șoseaua gării jiblea ce duce la Călimanești, la M. N cu Dl I. Iordan și la M. Zi cu moștenitorii N. Georgescu, despărțit prin Iazul Mori pe car se află următoarele construcțiuni. Una casă de zid masiv învelită cu tablă de fier cu 7 camere de locuit sală în față și o pivniță de desupt: o altă casă de lemn compusă din 2 camere și un antreu învelită cu șiță veche, una bucătărie de scânduri învelită cu șiță și un grajd de scânduri lung de 31 metri învelită cu șiță și curtea în onjurată cu u'ucă veche. 2) Una bucată de pământ rural în suprafață de 838 m. p. vecină la Răsărit cu drumul ce duce la — — — și moștenitorii Dum'tru Stanea la Apus cu proprietatea căilor ferate române la M. N. cu șoseaua gării ce duce la Călimănești și la M. Zi cu Ana Motreanu pe care se află construită una casă de zid în paiantă cu șiță și parte cu fier cu o prăvălie și două camere de locuit n pardosite. 3) Una bucată de pământ rural în suprafață de 1000 m. p. cămin de casă, vecină la R. cu Nic. Ghițulescu, la Apus cu Stana Potache, la M. Zi cu Gh. Manda și la M. N. cu drumul comunal pe care se afla una casă construită din gradele gard de nuele de lemn, învelită cu șiță cu două camere de locuit în stare de ruină și îngrădită are pomi fructifuri, toate aceste trei imobile de locuit sunt situate în satul Jiblea veche com. Jiblea Plasa Olt Jud. Argeș. Din relația dată de greta trib. Argeș S. I. se constată că asupra averei ce se vinde nu există nici o sarcină. Vânzarea și adjudecarea susmenționatei averi se va face în pretoriul Trib. Argeș S. I. în ziua de 14 Februarie 1935 ora 12 din zi. Licitația va începe dela suma de lei 332400 cum s'a arătat de D-l Jude Sindic.

Sunt somați toți aceia care vor pretinde vre'un drept de chirie sau arendă pe ipotecă sau privilegiul ca mai'nainte de termenul vânzări să'și arate pretențiile lor tribunalului mai târziu nefiind ținute în seamă.

Dosar Nr. 5344 | 931

Prim-Președinte,
(ss) I. ARONESCU
Șef Portărel,
D. A. POPESCU

Vizitați marele
Atelier Mecanic și Auto Garaj
NAE POPESCU
Str. Grivițel 4 Pitești
Având o instalație modernă, execută ori ce lucrare în această branșă cu prețuri reduse.

Tipografia „Liga Poporului“ I. Iotta—Pitești

ANUL VII.— seria III. Nr. 151 | **CENZURAT** **4 PAGINI 3 LEI** | 15 Martie 1935.

Presa

Organ independent pentru apărarea intereselor argeșene

Director: VLAD FURTUNĂ — Redacția și Ad-ția Ziarul „Presa“, Pitești

Citiți și răspândiți ziarul
„PRESA“
Cel mai bine scris și informat ziar din localitate. Reclamele făcute prin „Presa“ s'au dovedit a fi foarte eficace. Tariful redus în proporție cu criza.

MASARYK

La sărbătorirea președintelui republicei cehoslovace Toma Masaryk, ia parte întreaga omenire intelectuală. De multă vreme Masaryk a covârșit, prin imensa sa personalitate, granițele patriei sale: el a devenit un chip universal, un om al omenirei întregi. Acest sentiment al universalităței lui Masaryk strânge astăzi laolaltă toate cugetele și toate intelectele spre o sinceră, adâncă și admirativă închinare în fața lui. De multă vreme omenirea nu cunoaște un alt om care să fi meritat acest omagiu. Fiindcă de multă vreme nu a existat alt om care să fi realizat în persoana sa, pe omul ideal. Cei ce lor de stat trebue să ... lozof-Masaryk răspunde acestui postulat. Cei ce au așteptat să vadă, că un om poate fi absolut cinstit în gândirea și credințele sale au văzut în Masaryk cinstea întrupată. Cei ce s'au îndoit vre'odată de cuvintele lui Cristos că o credință într'un adevăr—chiar de ar fi ea cât grăuntele de muștar—poate mișca munții din loc, s'au convins că Masaryk cu credința sa în drepturile patriei sale a clintit din loc imensa împărăție a Casei de Habsburg. Dar mai este ceva ce nu se poate înțelege printr'un simplu accident e vârsta înaintată a lui Masaryk o viață de opt zeci și cinci de ani. Cum a putut trăi atât de lung acest om, care nu a avut o singură clipă de odihnă, care a cunoscut suferința ca nimeni altul, care a suferit întotdeauna pentru alții, fără să piardă un moment scopul suprem al năzuințelor sale: eliberarea patriei? Sărac, prigonit, suspectat, îndurerat de neîncrederea compatrioților săi, trimis la toți dracii, pentru utopiile lui revoluționare—Masaryk ar fi trebuit, după toate calculele, să cadă, să dispară în ridicol, în răutatea oamenilor, în imposibilitatea de a atinge un vis. Și totuși el a trăit, a biruit trăește încă, mai fericit ca ori care altul în posesia utopiei sale realizate; patria liberă într'un stat liber. Acest om a fost supra omenește cinstit. In acest om s'a întrupat idealul de cinste, pe care noi îl atribuim numai eroilor legendari numai oamenilor providențiali, numai fiilor lui Dumnezeu. Cinstea a fost forța atotbiruitoare, care i-a ținut sufletul treaz și nepătat, cuprins de optimism, de pregustarea divină a unei victorii ce strălucea înaintea ochilor lui neadormiți. Omul necinstit, omul care nu poartă o credință în sufletul lui ca un alt principiu dătător de viață—nu trăește mult. El cade sub greutatea greșelilor, sub ispita păcatelor. El se prăvălește sub povara rătăcirilor ... tuturor ispitelor și cinstea credinței sale i-a dat pururea tărie nu numai sufletească ci și una fiziologică. Fiindcă nu numai cu pâinea trăiește omul ci trăește mai vârtos din puterile, cari i le dă viața perfectă în cinste. Fiecare an din viața acestui om cuprinde o victorie și toată viața lui este victoria totală și definitivă a Binelui și a Dreptăței. Rar un om să fi avut un bilanț atât de strălucit. Și totuși longevitatea lui împovărătoare este un triumf al Binelui și al Dreptății, care au sălășluit ca două neînvinse puteri în ființa lui pământească. Când în psalmi se spune ca „drepții“ vor vedea pe Dumnezeu—trebue să înțelegem că ei se învrednicesc pururea a-și vedea opera, încheiată, în care a palpitat duhul și binecuvântarea Dumnezeiască. Masaryk este un vrednic înaintea lui Dumnezeu și prin asta el stăpânește mai mult—decât filozof și politician—inimile oamenilor în veacul veacurilor. Noi românii, pe lângă admirația noastră îl cuprindem și în dragostea noastră In idealul de dreptate al lui Masaryk—a cărei expresie politică a fost râvna pentru eliberarea naționalităților și subjugate din fosta împărăție a Casei de Habsburg se cuprinde și idealul românesc pentru unitatea sufletească și politică a neamului romăneasc. Idealul lui Masaryk, a fost, prin generalitatea și umanitatea lui un ideal și al nostru românesc. Când a biruit Masaryk, au biruit și românii. Când Masaryk a văzut liberarea patriei aceiași bucurie și fericire au avut-o și românii. El rămâne prin idealitatea luptei sale legat de luptele românești, pentru victoria aceleași dreptăți. De aceia la sărbătorirea lui de astăzi noi o facem tot atât de sincer și înflăcărat, cum o face neamul lui, care se glorifică astăzi prin gloria lui Masaryk.

g. m. ivanov

Atribuțiile ajut. de primar

Primăria orașului prin [illegible] Nr. [illegible]330 din o următoarele atribuții ajutorilor de primar:

D-l C. Dan cu controlul salubrităței comunale, vespasienelor publice, cu semnarea certificatelor și corespondența ușoară, cu semnarea actelor de stare civilă și celebrarea căsătoriilor, cu uzina de apă, cimitirul, semnarea autorizațiilor diverse și bonuri de furnituri de materiale diverse.

D-l Cosma Bucătaru, cu controlul serviciului technic al com., rezolvarea și semnarea autorizațiilor de construcții, reparații, etc, fântâni, canale, grădina publică parcul Trivalea, controlul stradelor, Târg din Vale, obor, abator și semnarea bonurilor de materiale și furnituri, privind atribuțiunile ce are.

D-l Constantin Bobocescu, cu incasările percepției comunale, controlul barierilor, controlul brutăriilor și controlul prețurilor maximale, teatrul și băile comunale, Azilul, piața și hala cu frigoriferul, semnând bonurile de materiale și furnituri, privind atribuțiunile ce are.

D. profesor N. Iorga

despre problemele la ordinea zilei

Interview pentru «Presa», cu fostul prim-ministru

București. — O convorbire cu d. prof. N. Iorga e un regal. Fostul președinte de consiliu abia reîntors din străinătate — unde a desfășurat o intensă activitate culturală — a primit pe un redactor al „Serviciului Presei“, corespondentul nostru din Capitală și i-a acordat interviewul de mai jos. în care marele nostru istoric răspunde cu francheța ce-l caracterizează, la toate întrebările

Menirea presei provinciale

Cum vedeți situația ce o ocupă azi în presa română gazetele din provincie?

— Unele din aceste gazete sunt foarte bine redactate — a spus d. prof. N. Iorga. Ele sunt la nivelul ziarelor mari din Capitală. Discuția s'a purtat apoi, asupra chipului în care se reflectă politica în ziarele noastre provinciale.

— Constat cu satisfacție că pasiunea politică are mai puțin loc în ziarul dv. decât în presa bucureșteană, ceiace, evident, este foarte bine.

— Dar cum vedeți dv., domnule profesor, rolul ziarelor provinciale în cultivarea masselor cetățenești?

— Afară de rare excepții, am constatat că ziarele provinciale nu sunt destul de preocupate de necesitățile culturale ale provinciei.

«Numerus valachicus»

După ce d. prof. Iorga a binevoit să răspundă la întrebările noastre în legătură cu rosturile ziarului nostru în viața politică și culturală a țării și în genere despre rolul presei provinciale, am profitat de buna dispoziție a fostului prim-ministru, spre a aborda și problemele politice la ordinea zilei.

— Intrebând pe d. prof. Iorga ce părere are despre nouile curente ce agită actualmente spiritele, d-sa ne-a declarat următoarele:

— Eu socot că în materie politică [illegible] să se păzească de curente de aer cari în special primăvara și toamna sunt foarte periculoase. — Nu prin curente capricioase, ci prin atmosferă normală se asigură sănătatea publică.

Situația din Grecia

Am întrebat pe d. prof. Iorga, care e opinia d-sale asupra evenimentelor din Grecia și mai cu seamă dacă aceste evenimente ar putea constitui un motiv de îngrijorare pentru noi. Răspunsul a venit promt:

— Pentru noi nu poate să existe nici un motiv de îngrijorare. Sunt acolo ambiții personale cari fac rău unei țări atât de simpatice. Monarhie și republică nu sunt altceva, decât cuvinte cari variază după împrejurări — a terminat gândul său, președintele partidului naționalist.

Insfârșit am adresat d-lui prof. N. Iorga o ultimă întrebare, rugân-

...ı să ne împărtăşească pentru cititorii noştri, impresiile culese din cursul călătoriei d-sale în străinătate şi în special, asupra atmosferii de care se bucură ţara noastră.

Cu ironia care îl caracterizează. d. prof. Iorga ne-a răspuns, fără a reuşi să trădeze o oarecare dezamăgire.

— Toată lumea are griji atât de mari, încât nu ne mai ţine prea mult în seamă. Şi aceasta mai ales, de când străinătatea a remarcat că statele nu-şi mai plătesc datoriile de răsboi.

BANCA POPULARĂ DIN PITEŞTI

Societate anonimă, Piteşti

D-nii acţionari ai Băncii Populare din Piteşti, societate anonimă, sunt rugaţi a se îutruni în adnnarea generală ordinară şi extraordinară, duminică 31 Martie 1935, ora 10, la sediul societăţii în imobilul său, palatul „Aquila", din Piteşti, str. Şerban-Vodă Nr. 80.

D-nii acţionari care doresc a lua parte la adunare, vor depune acţiunile la Banca Populară din Piteşti sau la sucursalele sale din Curtea de Argeş, Roşiorii de Vede şi Găeşti, sau la orice societate anonimă de bancă din ţară, care va aviza banca noastră până în ziua de 21 M...

In caz când din orice cauză, adunarea nu s'ar putea ţine la data de mai sus, ea se amână pentru ziua de 7 Aprilie 1935, ora 10, când se va lucra conform statutelor.

In acest caz, acţiunile se mai pot depune până în ziziua de 2 Aprilie 1935.

Conform art. 51 din statute, procurile şi orice fel de delegaţiuni trebuesc depuse până în ajunul adunării.

Ordinea zilei adunărilor generale:

1. Citirea raportului consiliului de administraţie şi al censorilor asupra exerciţiului 1934.
2. Ratificarea aranjamentelor cu Banca Naţională a României şi ceilalţi creditori, încheiate pe baza art. 52 din legea conversiunii.
3. Aprobarea ca dividendele neridicate timp de 5 ani şi deci prescrise conform codului civil, să fie trecute la fonduri de rezervă.
4. Aprobarea bilanţului şi contului de profit şi pierdere pe 31 Decembrie 1934, cu modificările dele punctele 2 şi 3, cum şi descărcarea consiliului de administraţie, a censorilor şi direcţiunii de gestiunea lor pe 1934.
5. Bilanţul ratificat de adunare se va publica conform legii bancare.
6. Amânarea până la Martie 1936 a restului de vărsăminte de lei 75 de acţiune, ce mai sunt datorate de unii acţionari.
7. Alegerea a 3 membri în consiliul de administraţie, în locul d-lor: Teodor Cerkez şi ing. D. Budişteanu, ieşiţi la sorţi şi în locul d-lui Toma Şerbănescu, decedat.
8. Alegerea a 3 censori şi 3 censori supleanţi.
9. Fixarea jetoanelor de prezenţă ale consilierilor şi censorilor pe anul 1935.
10. Informaţiuni din partea consiliului, privitoare la reorganizarea băncii în cadrul legii bancare şi la adaptarea ei la situaţiunea reală.
11. Modificarea statutelor băncii, pentru a fi puse de acord cu legea de orgaeizare şi reglementare a comerţului de bancă.

Consiliul de administraţie.

Balul Cercului Comercial

Balul Cercului Comercial aşteptat ca un adevărat eveniment al crnavalului şi considerat ca un reviriment monden de o deosebită însemnătate, a întrecut Sâmbătă seara toate aşteptările,

Conducătorii Cercului Comercial ne-a obişnuit încă din anii trecuţi cu manifestări mondene, elegante şi selecte.

Sala Teatrului G... [illegible] într'un decor ireproşabil, lucrat în stil de mare carnaval, cu soncursul d. Hary Foru, alături de sforţările organizatorilor de a creia o atmosferă de fast şi eleganţă, au dat balului un impresionant caracter de occidentalism.

Măşti mai puţine de cât în anii trecuţi — abunda însă toalete de o eleganţă strălucitoare.

O tombolă bogată şi o loterie unde erau expuse atâtea lucruri frumoase, lucrate şi donate de acei ce au înţeles să contribue la reuşita acesui bal; au fost senzaţia serii.

In acordurile muzicii şi orchestrii reg. 4. Dorobanţi. numeroasa asistenţă a petrecut cea mai reuşită noapte din carnaval.

Spicuim în treacăt familiile:

Ion Ghinescu prefectul judeţului. Ing. Ionică Simian, Gheorghiţă Steriade Nicu Boăancu farmacist junior, Georgescu, Preda, Iorgu Zănescu, Constantinescu, Marin Ştefănesnu, Oprea Popeccu, Ovanes Tachesian, Grigorescu, Stăvăr, Vasile Voiculescu, Zaharescu, Anton Ionescu. Nicu Constantinescu, Teodorescu-Roseţi, Creţulescu, Dumitrescu-Găvana Gheorghiţă Pavelescu, Gheorghiţă Rădulescu, Mircea, Costică Popescu, N.colae Sussu, Maior Filipescu etc. etc.

D-nii Ing. Dumitrescu, Nicu Săulescu, Mişu Ssteriade, Romică Teodorescu avocat, Pompi Ştefănescu, Vlad Furtună, Aurel Glukus Ziarişti, Toma Tăchescu, Nicolae Ciucu, prof. Teodoriu, prof. Isac Ioan D. Ghiorghiu avocat etc.

D-rele: Trude Körning, Klein, Marinescu, Dumitrescu-Găvana, Sabina Pavelescu, Aurica Ioneccu, Domnica Bunescu, Pepi Grigorescu, Mala Zaharescu, Grigorescu, Andrescu, Gorgoi, Petrăchescu ete.

S'au acordat trei premii celor mai frumoase măşti din bal, juriul acordând premiul II D-rei Domnica Zănescu.

Corpul Port. Trib. Argeş

AFIPT Nr. 1340

Tribunalul jud Argeş S. II-a prin jurnalulul Nr. 3074 | 935 dat în baza adresei Nr. 258 | 935 a D-lui Judecător Sindic al Trib. Argeş a dispus închirierea etajului de jos al ... situat în Piteşti B-dul Ferdinand Nr. 36 fixând ziua de 30 Martie 1935 ora 13 din zi.

Se publică spre cunoştinţa generală că în sus citata zi şi oră, orice persoană care ar dori să închirieze susmensionatul imobil care se compune din patru camere dintre care una bucătărie şi un antreu, să se prezinte în pretoriul Tribunalului Argeş cabinetul Sindicatului falimentelor pentru a concura.

Licitaţia va începe dela suma de lei 12000 (douăsprezece mii cum s'a fixat de D-l Jude Sindic, termenul de închiriere va fi de un an de zile cu începere dela 23 Aprilie 1935 – 23 Aprilie 1936, şi modul de plata chiriei se va determina de Tribunal, odată cu închirierea contractului.

Dos. Nr. 101 | 932

Şef. Portărel, D. A. Popescu

La Cinema „Aquila"

Cu începere de Luni 25 Martie crt.

Cel mai frumos film al anului

AMOK

Lupta contra Analfabetismului

De câţiva ani în urmă, fnequenţa şcolară a scăzut în mod înspăimântător.

Statistecele generale ne prezintă cifre de necnezut.

Din aproximativ 3000000 copii buni de şcoală, urmează cursul primar aproape 2.000.000 şi aceştia în mod neregulat.

Iată date recente: Şcoala de băeţi din Han-Câşla (români) înscrişi în clasa I-a 97 copii. In lunile Septembrie-Decembrie 1932, au frequentat 36 % din elevi.

In luna Ianuarie frequenţa a scăzut la 12 %.

Scoala din Han-Câşla (fete) înscrise în cl. I-a 103 eleve, din care a urmat 8% în lunile Septembrie-Decembrie: 9 % în Ianuarie-Aprilie 1933 şi 6 % în lunile Mai şi Iunie.

Şcoala Mixtă Sărata (germani) îuscrişi în clasa I-a 40 elevi, din care a urmat 95 % în lunile Septembrie-Mai şi 80 % în luna Iunie.

Aceste date sunt culese din „Almanahul Invăţătorilor" din Cetatea Albă pe anul 1933.

La şcoala mrimară mixtă din comuna Başcov-Argeş, din 60 elevi îascrişi în clasa I-a, la 15 Februarie 1934, urmau regulat 45, sau 75 % iar în toată şcoala, din 176 elevi înscrişi urmau 151 revenind 85 %.

După studiul cel mai recent al d-lor Prof. ...nescu şi G. Gabrea, frequenţa şcolară primară în ţările europene este arătată astfel; Austria,, Belgia, Germania, Norvegia, Tuedia şi Cehovacia 100 | 100; Japonia (Asia) şi Elveţia 99 %; Polonia şi Scoţia 96 %; Ungaria 95 %; Bulgaria 94 %; Franţa şi Irlanda 93 şi 50 %; Anglia 91 %; Danemarca 90 %; Olanda, Portugalia şi Spania 80 %; Grecia 75 %; Rusia sovietică 90 %; Jugoslavia 69 %; Albania şi Italia 60 %; România 59 şi 81 %; şi Turcia 33 %. Aceasta din urmă se crede că acum a progresat mult.

Inferioritatea noastră a fost semnalată în presă, în congresele învăţătoreşti de către lumea şcolară. precum şi în parlamentul ţării.

In şedinţa Adunării Deputaţilor de la 8 Decembrie 1932, un Deputat învăţător spunea: „Şcoala primară stă astăzi rău. Şcoala primară are astăzi o frequenţă foarte slabă. Foarte multe şcoli primare, mai ales în unele părţi din provinciile alipite sunt aptoape pustiieu nu mă tem de a arunca acest cuvâşt —. Atunci când şcnlile concetăţenilor noştri minoritari sunt pline".

Adevărul a fost recunoscut de oamenii responsabili dar o atribue stării de criză generală, care bântue în toate sferele de activitate, atât în ţara noastră cât şi în străinătate.

Cetind Istşria Universală vom vedea că fiecare războiu mai complicat, a fost urmat de cruze şi transformări.

Ultimul război pentru noi „de întregire" a abătut peste ţara noastră îndelungată criză, care trebue să aibă un sfârşit.

In toate ţările păgubite de pe urma războiului, oamenii politici, de ştiinţă şi patrioţii îşi frământă minţile spre a găsi mijloace de îndredtare în toate ramurile de activitate şi a stăvili această nnmiloasă criză.

Nu fără drept şi cu toată modestia, ne putem număra şi noi învăţătorii printne cei chemaţi de a stavili criza morală, începând cu îndreptarea şcoalei primare.

Spre a-şi face ideia fiecare învăţător de felul cum a regresat şcoala primară în privinţă frequenţei în ultimii 5-6 ani, îi îndemn să-şi facă statistica la şcolile respective şi se vor convinge de adevăr.

Văzând şi eu, cum numărul copiilor frequenţi dela şcoala noastră tindea a ajunpe la jumătatea celor înscrişi, am încercat a pune piedică acestui curent periculos şi cu mijloacele întrebuinţate mi-au dat rezultate destul de mulţumitoare, iar altele care s'ar putea în trebuinţa ... asigura succes, rară însă a mă sosoti poate cel mai iadicat. a mă destăinui prin această publicitate, mai mult colegilor tineri şi cu puţină experienţă.

In cele ce voiu arăta mai pe urmă, să nu se creadă că pretind a fi lucruri cu totul necunoscute: din contră cunoscute de toţi, dar de prea puţini încercate.

Spre mirarea mea, am cunoscut foarte mulţi colegi tineri, cari se adâncesc în ckestiunile politice fără folos; uitându-şi rolul de apostoli ai poprului care le-a fost încredinţat.

Sunt probleme pedagogice, pe care le putem importa, dar această primă problemă pentru şcoala noastră „frdquenţa şcolară" poate că e un caz specific—naţional şi deci deslegarea ei trebue căutată în satele noastre.

Pentru mulţi mijloacele propuse, vor fi discutabile şi doresc a fi discutate şi complectate. Eu însă mă simt mulţumit că de unde în anul 1932—33 ajunsesem cu 61, 50 % elevi prezenţi, astăzi Februarte 1934, mă găsesc cu 85 %.

Nu sunt însă pe deplin mulţumit.

Lucrare aprobată de Ministerul Instrucţiuni Publice cu ord, Nr. 27248 | 934.

(Va urma)

C. L. Marinescu

Conferinţă Administrativă

d. I. Ghinescu, prefectul judeţului în vederea nouii campanii de lucrări precum şi în vederea nouilăr bugete comunale şi în general pentru coordonarea lucrărilor tuturor serviciilor, a convocat şi a prezidat o importantă conferinţă administrativă, care s'a ocupat de trei puncte din ordinea de zi precum şi de alte chestiuni tot atât de importante.

La conferinţă au participat toţi primii-pretori inginerul şef al judeţului, conducătorii technici picheri, toţi ingineri silvicieşefi de ocoale, şeful ocolului de regim silvic Argeş, directorul serviciului agricol, revizorul şcolar, comandantul legiunei de jandarmi, administratorii financiari, etc.

După ce a pus la punt chestiunea campaniei de lucrări şi chestiunea bugetelor comunale, conferinţa s'a ocupat cu coordonarea şi simplificarea diferitelor forme cerute de legi si regulamente, privitoare la angajarea şi recepţionarea lucrărilor comunale forme multe şi contradictorii, cari de cele mai multe orl împiedică administraţiile comunale şi realizarea planurilor edilitare.

Apoi conferinţa a discutat chestiunea islazurilor comunale, hotărându-se măsuri de ordin practic, pentru curăţitul lor, ridicarea materilului lemnos. proprietatea C. A.P.S-ului, paza islazurilor, plantarea terenurilor degradate, etc.

Conferinţa a mai stabilit şi normele, după care organele silvice vor preda cei 6500 stâlpi de telefon necesari pentru înzestrarea tuturor comunelor din judeţ, cu aparatp telefonice.

Conferinţa a mai hotărât luarea de anume măsuri practice, ca şcoalele primare să găsească mai mult sprijin din partea autorităţilor administrative.

In urmă conferinţa s'a ocupat cu normele de întocmirea bugetelor comunale.

Incheind desbaterile d. I. Ghinescu, prefectul judeţului îşi arată întrega sa satisfacţie pentru rezultatele date de această conferinţă, şi mulţumeşte celor de faţă pentru zelul pe care îl pun întru promovarea intereselor judeţului nostru.

— Duminică 24 Martie crt. d. C. Zamfirescu-Căteasca deputat va vorbi în sala de desen a liceului Brătianu, despre CRIZĂ.

Ofensiva agricolă

La prefectură, s'a întrnnit sup prezidenţia d-lui Ion D. Ghinescu, prefectul judeţului, comitetul agricol judeţean, spre a aviza asupra ultimilor măsuri de luat în legătură cu ofensiva agricolă.

Au asistat: preot M. Popescu, protoereul judeţului; Gh. Păuna, revizor şcolar; Dr. Greger. medi veterinar primar, Maior Niţă Marin comandantul legiunei de jandarmi Argeş; d-nii ingineri agronomi: Ulani, Apostu, Dumitrescu şi Nicov.

După interesante şi ample discuţiuni, s'a luat următoarea hotărâre:

Unul, care va cuprinde toate comunele rurale din judeţ şi în cari prin comitetele agricole, intelectualii şi agricultorii de seamă ai satelor, funcţionari de toate categoriile, prin propagandă scrisă şi orală şi chiar prin mijloace corelative, se vor îndemna locuitorii să se conformeze sfaturilor şi instrucţiunilor date de comitetul judeţean.

Al doilea plan de acţiune se va limita numai la câteva comune, fixate în diferite regiuni ale judeţului, în cari comitetul îşi propune să facă o adevărată operă de experimentare în toate domeniile agricole.

Fondurile necesare se vor procura prin subvenţii acordate de Ministerul Agric., Camera de agricultură şi prefectura judeţului.

BANCA „ALBINA" A MESERIAŞILOR DIN PITEŞTI

SOCIETATE ANONIMĂ

CONVOCARE

...Piteşti, Societate Anonimă, sunt rugaţi ... Meseriaşilor din ... dunarea Generală Ordinară.

Duminică 7 Aprilie 1935, ora 10 dim.,

la sediul societăţii, în imobilul său din Piteşti, Str. Doamna Bălaşa 35.

Dacâ în ziua hotărâtă nu se întruneşte numărul de acţionari cerut de statute, şedinţa se amână pentru ziu de 15 Aprilie 1935, ora 10 dim., când se va putea lucra oricare ar fi partea de capital reprezentat.

Procurile şi delegaţiunile se vor depune până în ajunul

Ordinea de zi a Adunări Generale Ordinare:

1) Darea de seamă a Consiliului de Administraţie şi a
2) Aprobarea operaţiunilor pe exerciţiul 1934. ... Profit & Pierdere, cum şi descărcarea Consiliului de Admins. şi a Cenzorilor de gestiunea lor pe anul 1934,
3) Alegerea a doi membrii de Administraţie în locul D-lor Şt. Voieulescu şi Şt. Minoescu, eşiţi la sorţi.
4) Alegerea a 3 cenzori şi trei cenzori supleanţi.

Consiliul de Administraţia.

Acţiuni		7731000
Cassa		
a) Numerar efectiv	96228	
b) Disponibil la B.N.R.	16547	112775
Portofoliu de titluri		
a) Titluri româneşti		1242879
Portofoliu de scont		
a) Plătibil în ţară	341096	
b) Cambii de circulaţie şi garanţie reescontate la B. N. R.	10843589	11184585
Debitori		
a) din ţară		2445688
Debitori beneficiind de legea lichidări datoriilor		8262802
Pierderi rezultate din aplicarea legei lichidări datoriilor		6620954
Imobile		
a) Imobil necesar exercitări comerţ.	1786968	
b) Alte imobile adjudecate	620000	2406968
Mobilier		38270
Conturi Diverse		715165
Profit şi Pierdere pierderi pe 1931		176419
		40937505
Conturi de ordine		
Garanţi Statutare	435000	
Debitori pr. Scris. de Gar. în ţară	528551	
Efecte Comerciale în Gaj	3028300	
Efecte spre Incasare	20254	
Ipoteci, Cesiuni şi Garanţii diverse	7874559	11876664
		52814169

Capital Social		20000000
Fonduri Rezervă	3246869	
Alte Fonduri	513000	3559869
Depuneri spre Fructificare		
a) pe livrete		4733533
Creditori		
a) în ţară		1153182
Angajamente de Reescont		
a) la B. N. R.		10843189
Conturi Diverse		647431
		40937505
Conturi de Ordine		
Div. Garanţii Statutare	425000	
Div. Debit. pr. Scrisori de Gar. în ţară	528551	
Div. Efecte Comerciale în Gaj	3028300	
Remitenţi Ef. Incasso	20254	
Div. Ipoteci, Cesiuni şi Gar. diverse	7874559	11876664
		52814169

Preşedinte, *Ştefan Voiculescu*   Administrator Director, ŞTEFAN TH. MINOESCU, Expert Contabil   Contabil Autorizat. I. Nicolescu   Censori: N. S. Mamulea Expert Contabil şi C. Dumitrescu

BANCA POPULARĂ DIN PITEŞTI — SOCIETATE ANONIMĂ

BILANŢUL GENERAL la 31 Decembrie 1934

Activ.			Pasiv.		
Acţionari		2417725	**Capital social**		32000000
Cassa Numerar efectiv	999833		**Acţionari Vărsământul 4 emisiunea 8-a 1929**		
B.N.R.Cont disponibil în numerar din vânzarea gajului pt. Ct. Crt. şi portofoliu Cont Blocat	1844582	2844415	**Cont Blocat**		1251700
Disponibil la Bănci			**Fonduri de Amortisment**		
„In Ţară"	66656		Fond de amortizare creanţe dubioase		3021175
„In Străinătate"	2785	69441	**Cassa de Economie a Funcţionarilor**		1621358
Portofoliu Titluri „Titluri Româneşti"			**Dobânzi nerealizate Creanţe dubioase**		1087973
Efecte Publice	12430		**Depuneri spre Fructificare**		
Acţiuni proprietatea Băncii	152709		Depuneri la fructificare cu termen	14290025	
Acţiuni Proprii Atribuite de Tribunal	318000	483139	Depuneri la Fructificare în Cont Curent	379505	14669530
Portofoliu de Scont			**Creditori**		
Efecte Reescontate	29971986		„In Ţară"		850611
Moara Prog. şi Brut. Pop. preluat de Stat **B.N.R.**	15000000		**Angajamente de Reéscont**		
Efecte în Portofoliu nostru	4938609	49910595	Portofoliu Moara Progresul şi Brutăria Populară preluat de stat la B. N. R.	15000000	
Debitori			Diverse Efecte Reescontate	29971986	
„Fără Garanţii"	13 05846		Imprumuturi pe Cambii de Circulaţie şi Garanţie Reescontate	9401533	54373519
„Garantaţi cu Hipotecă"	1467081				
„Garantaţi cu garanţii Diverse"	214500				
„Garantaţi cu Titluri"	2713270				
„Garantaţi cu Mărfuri	1311819	18802516			
Debitori beneficiând de legea lichidărei datoriilor		11803592			
Pierderi rezultând din aplic. legei lichid. dator.		4896822			
Participaţiuni		7164400			
Imobile					
„Necesare exercitărei comerţului	7402672				
„Alte imobile"	899633	8302305			
Mobilier		71786			
Diverse mărfuri cumpărate		1			
Profit şi pierdere		2109129			
		108875866			108875866
Conturi de Ordine			**Conturi de ordine**		
Cauţiuni statutare		285.000	Deponenţi de cauţiuni statutare		285.000
Debitori pt. avaluri şi scrisori de garanţie date de bancă		3.605.157	Creditori pt. avaluri şi scrisori de garanţie date de bancă		3.605.157
Cambiei de circulaţiune		10.920.033	Deponenţi de cambii de circulaţiune		10 920.033
Efecte spre incasare		841.196	Remitenţi de efecte spree incasare		841.196
Ipoteci, cesiuni, mărfuri şi garanţii diverse		10.868.190	Deponenţi de ipoteci, cesiuni, mărfuri şi garanţii diverse		10.868.190
Depozite de titluri		8.933 758	Deponenţii de titluri		8.933.758
		35.453.334			35.453.334

PROFIT ŞI PIERDERE la 31 Decembrie 1934

Debit.			Credit.		
So'd pagubă reportată din 1933		2110558	Dobânzi încasate [illegible] încasate		725455
Cheltueli de Administraţie			Venitul Imobilelor şi Portofoliu Titluri		346161
Salarii şi Indemnizaţi Administraţie	226277	1041637	Rezultatul vânzărei Imobilelor dobândite licitaţiuni din executarea debitorilor		477745
Dobânzi şi Comisioane Plătite		305747	Pagubă		2109129
Impozite şi Tacse		118209			
Cheltueli de urmărire, cheltueli Imobile şi diferenţă de curs Portofoliu Titluri		82339			
		3658490			3658490

Vice Preşedinte, **Teodor Cerchez.**

Director, **Grigore T. Coandă** (Demisionat pe 31 Decembrie 1934)

Cenzori: Văzut şi verificat de noi — Marin Georgescu, expert contabil. — Marin Oprea Ştefănescu

Şeful Contabilităţei, **Ion Pavlovici** Expert Contabil

Corp. Portărelor Trib. Argeş

AFIPT Nr. 1118

— —

D-l Judecător al Trib. Argeş la falimentul Gh. Tănăsescu din Piteşti în baza sentinţei comercială Nr. 150 | 1931 a Trib. Argeş S. II-a a cerut cu adresa Nr. 4287 | 931 înreg. la Nr. 43432 | 931 şi acest tribunal prin jurnalul Nr. 933 | 932 a incuviinţat a se vinde cu licitaţie publică în pretoriul Tribunalului Argeş S. I-a averea imobilă a falitului Gh Tănăsescu compusă astfel 1) Jumătate din imobilul situat în Piteşti str. Brâncoveanu Nr. 13 Pi. Uda jud Argeş compus din teren pe care se află o pereche case compune din două camere, un antreu, o cameră bucătărie şi în fund o cameră toate construite din zid de cărămidă zugrăvite afară de bucătărie care este văruită, pardosite cu scânduri vopsite cu roşu acoperite cu tablă de fier sus pod dedesupt pivniţă cu intrare prin fund, curtea casele pavată cu piatră caldarâm cu lătime de 2½ m. şi este închisă cu palan vopsit cu roşu având şi ceşmea de apă, în curte. camerile cu lumină electrică. In fundul curţei se mai află magazie de scânduri şi alături de ea şi closetul tot de scânduri.

In faţa camerilor o sală pardosită cu scânduri închise cu geamlâc, camerile au sobe obişnuite de olane afară de bucătărie cu maşina de gătit, suprafaţa totală a susmenţionatului imobil este de 279,85 m. p. şi se învecineşte la Răsărit cu fosta propr. Dobrescu azi Gh. Gheorghiu la Ap. cu str. Brâncoveanu, la M. Noapte cu Iancu Alexandrescu şi la M. Zi cu C. Gheorghiu, Din relaţia dată de grefa Trib. Argeş S. I-a constată că asupra averei ce se vinde nu există nici o sarcină.

Vânzarea şi adjudecarea susmenţionatei averi se va face în pretoriul Trib. Argeş S. I-a în ziua de 22 Martie 1935 ora 13 din zi.

Licitaţia va începe pentru aceasta parte de una pe două din imobilul sus arătat dela suma de lei 41400 conform jurnalului Nr. 5790 | 933 al Trib. Argeş S. I-a.

Sunt somaţi toţi aceia care vor pretinde vre un drept de chirie sau arendă de ipotecă sau privilegiu ca mai înainte de termenul vânzărei să-şi arăte pretenţiile lor trib. mai târziu nefiind ţinute în seamă.

Dos. Nr. 6612 | 931

— —

AFIPT Nr. 1186

— —

Tribunalul Jud. Argeş S. II-a prin jurnalul Nr. 2249 | 935 dat în baza adresei Nr. 136 | 935 a D-lui Judecător Sindic al Trib. la falimentul Gr. Grigorescu a dispus închirierea imobilelor susnumitului falit prin licitaţie publică fixând ziua de 23 Martie 1935 ora 13 din zi.

Se publică spre cunoştinţa generală că în ziua şi ora susmenţionată ori ce persoană care ar dori să închirieze imobilele următoare pe termen de un an de la 23 Aprilie 1935.

Imobilul din Piteşti B-dul Elisabeta Nr. 45 care în prezent se află gol, compus dintr'un corp de clădire parter din 7 camere un antreu, coridor, două intrări secundare pe coridor, două closete, o scară de lemn ce merge la pod, cu pivniţă sub cele 2 camere din urmă. In fundul curţi o cameră veche fără uşi şi ferestre şi o şatră de blăni, curtea pavată cu caldarâm, suprafaţa acestui imobil este de circa 1000 m. p. precum şi terenul din spatele acestui imobil de 250 m. p. pe care se află câţi va pruni licitaţia acestui imobij începe dela 21000 lei chirie anual.

2) Cele două prăvălii din imobilul situat în strada D-na Bălaşa Nr. 17, care în prezent sunt ocupate cu chirie cea din partea dreaptă de către Manole Atanasiu,pentru care începe licitaţia dela 45000 lei anual şi pentru cea din partea stângă care este ocupată de Adam Sufleris să înceapă licitatia de la 25000 lei. anual.

3) Cele 4 camere dela etaj o cămară bucătărie, o cameră de bae, o cămăruţă şi un closet, camerile toate zugrăvite, pardosite cu scândurişi lumină electrică de deasupra prăvăliei ocupată de chiriaşu Adam Sufleris pentru care începe licitaţia de la 25000.

4) Apartamentul de la etaj ocupat de falit compus din 4 camere, o cameră, bucătărie o cameră de bae, o cămăruţă şi un closet de deasupra prăvăliei ocupată de chiriaşul Manole Atanasiu având o sală comună cu cea ocupată de Adam Sufleris, pentru acest apartament licitaţia va începe de la 25000 lei.

Să se prezinte în cabinetul D-lui Judecător Sindic al acestribunal pentru: Modul de plata chiriei se va fixa odată cu redactarea contractului de închiriere.

Dos. Nr. 2249 | 935

Şef Portărel,
D. A. POPESCU

ANULVII.—seria III.Nr.131-132 CENZURAT 6 PAGINI 3 LEI 15-30 Martie 1935.

Presa

Organ independent pentru apărarea intereselor argeşene

Director : VLAD FURTUNĂ

Redacţia şi Ad-ţia Ziarul „Presa", Piteşti

Citiţi şi răspândiţi ziarul „PRESA" Cel mai bine scris şi informat ziar din localitate. Reclamele făcute prin „Presa" s'au dovedit a fi foarte eficace. Tariful redus în proporţie cu criza.

MASARYK

La sărbătorirea preşedintelui republicei cehoslovace Toma Masaryk, ia parte întreaga omenire intelectuală. De multă vreme Masaryk a covârşit, prin imensa sa personalitate, graniţele patriei sale: el a devenit un chip universal, un om al omenirei întregi. Acest sentiment al universalităţei lui Masaryk strânge astăzi laolaltă toate cugetele şi toate intelectele spre o sinceră, adâncă şi admirativă închinare în faţa lui. De multă vreme omenirea nu cunoaşte un alt om care să fi meritat acest omagiu. Fiindcă de multă vreme nu a existat alt om care să fi realizat în persoana sa, pe omul ideal. Cei ce au socotit, că un conducător de stat trebue să fie filozof-Masaryk răspunde acestui postulat. Cei ce au aşteptat să vadă, că un om poate fi absolut cinstit în gândirea şi credinţele sale au văzut în Masaryk cinstea întrupată. Cei ce s'au îndoit vre'odată de cuvintele lui Cristos că o credinţă într'un adevăr—chiar de ar fi ea cât grăuntele de muştar—poate mişca munţii din loc, s'au convins că Masaryk cu credinţa sa în drepturile patriei sale a clintit din loc imensa impărăţie a Casei de Habsburg. Dar mai este ceva ce nu se poate înţelege printr'un simplu accident e vârsta înaintată a lui Masaryk o viaţă de opt zeci şi cinci de ani. Cum a putut trăi atât de lung acest om, care nu a avut o singură clipă de odihnă, care a cunoscut suferinţa ca nimeni altul, care a suferit întotdeauna pentru alţii, fără să piardă un moment scopul suprem al năzuinţelor sale: eliberarea patriei? Sărac, prigonit. suspectat, îndurerat de neîncrederea compatrioţilor săi, trimis la toţi dracii, pentru utopiile lui revoluţionare—Masaryk ar fi trebuit, după toate calculele, să cadă, să dispară în ridicol, în răutatea oamenilor, în imposibilitatea de a atinge un vis. Şi totuşi el a trăit, a biruit trăeşte încă, mai fericit ca ori care altul în posesia utopiei sale realizate; patria liberă într'un stat liber. Acest om a fost supra omeneşte cinstit. In acest om s'a întrupat idealul de cinste, pe care noi îl atribuim numai eroilor legendari numai oamenilor providenţiali, numai fiilor lui Dumnezeu. Cinstea a fost forţa atotbiruitoare, care i-a ţinut sufletul treaz şi nepătat, cuprins de optimism, de degustarea divină a unei victorii ce străluce a înaintea ochilor lui neadormiţi. Omul necinstit, omul care nu poartă o credinţă în sufletul lui ca un alt principiu dătător de viaţă—nu trăeşte mult. El cade sub greutatea greşelilor, sub ispita păcatelor. El se prăvăleşte sub povara rătăcirilor.

Masaryk a stat deasupra tuturor ispitelor şi cinstea credinţei sale i-a dat puterea tărie nu numai sufletească ci şi una fiziologică. Fiindcă nu numai cu pâinea trăieşte omul ci trăeşte mai vârtos din puterile, cari i le dă viaţa perfectă în cinste Fiecare an din viaţa acestui om cuprinde o victorie şi toată viaţa lui este victoria totală şi definitivă a Binelui şi a Dreptăţei. Rar un om să fi avut un bilanţ atât de strălucit. Şi totuşi longevitatea lui împovărătoare este un triumf al Binelui şi al Dreptăţii, care au sălăşluit ca două neinvinse puteri în fiinţa lui pământească. Când în psalmi se spune ca „drepţii" vor vedea pe Dumnezeu"—trebue să înţelegem că ei se învrednicesc pururea a-şi vedea opera, încheiată, în care a palpitat duhul şi binecuvântarea Dumnezeiască. Masaryk este un vrednic înaintea lui Dumnezeu şi prin asta el stăpâneşte mai mult— decât filozof şi politician—inimile oamenilor în veacul veacurilor. Noi românii, pe lângă admiraţia noastră îl cuprindem şi în dragostea noastră In idealul de dreptate al lui Masaryk—a cărei expresie politică a fost râvna pentru eliberarea naţionalităţilor şi subjugate din fosta împărăţie a Casei de Habsburg se cuprinde şi idealul românesc pentru unitatea sufletească şi politică a neamului românesc. Idealul lui Masaryk, a fost, prin generalitatea şi umanitatea lui un ideal şi al nostru românesc. Când a biruit Masaryk, au biruit şi românii. Când Masaryk a văzut liberarea patriei aceiaşi bucurie şi fericire au avut-o şi românii. El rămâne prin idealitatea luptei sale legat de luptele româneşti, pentru victoria acéleaşi dreptăţi. De aceia la sărbătorirea lui de astăzi noi o facem tot atât de sincer şi înflăcărat, cum o face neamul lui, care se glorifică astăzi prin gloria lui Masaryk.

g. m. ivanov

Atribuţiile ajut. de primar

Primăria oraşului prin decizia Nr. 2330 din 9 Februarie crt. a stabilit următoarele atribuţii ajutorilor de primar:

D-l C. Dan cu controlul salubrităţei comunale, vespasienelor publice, cu semnarea certificatelor şi corespondenţa uşoară, cu semnarea actelor de stare civilă şi celebrarea căsătoriilor, cu uzina de apă, cimitirul, semnarea autorizaţiilor diverse şi bonuri de furnituri de materiale diverse.

D-l Cosma Bucătaru, cu controlul serviciului technic al com., rezolvarea şi semnarea autorizaţiilor de construcţii, reparaţii, etc. fântâni, canale, grădina publică parcul Trivalea, controlul stradelor, Târg din Vale, obor, abator şi semnarea bonurilor de materiale şi furnituri, privind atribuţiunile ce are.

D-l Constantin Bobocescu, cu incasările percepţiei comunale, controlul barierilor, controlul brutăriilor şi controlul preţurilor maximale, teatrul şi băile comunale, Azilul, piaţa şi hala cu frigoriferul, semnând bonurile de materiale şi furnituri, privind atribuţiunile ce are.

D. profesor N. Iorga despre problemele la ordinea zilei

Interview pentru «Presa», cu fostul prim-ministru

Bucureşti. — O convorbire cu d. prof. N. Iorga e un regal. Fostul preşedinte de consiliu abia reîntors din străinătate — unde a desfăşurat o intensă activitate culturală — a primit pe un redactor al „Serviciului Presei", corespondentul nostru din Capitală şi i-a acordat interviewul de mai jos. în care marele nostru istoric răspunde cu francheţa ce-l caracterizează, la toate întrebările ce-i s'au pus.

Menirea presei provinciale

Cum vedeţi situaţia ce o ocupă azi în presa română gazetele din provincie?

— Unele din aceste gazete sunt foarte bine redactate — a spus d. prof. N. Iorga. Ele sunt la nivelul ziarelor mari din Capitală. Discuţia s'a purtat apoi, asupra chipului în care se reflectă politica în ziarele noastre provinciale.

— Constat cu satisfacţie că pasiunea politică are mai puţin loc în ziarul dv. decât în presa bucureşteană, ceiace, evident, este foarte bine.

— Dar cum vedeţi dv., domnule profesor, rolul ziarelor provinciale în cultivarea masselor cetăţeneşti?

— Afară de rare excepţii, am constatat că ziarele provinciale nu sunt destul de preocupate de necesităţile culturale ale provinciei.

«Numerus valachicus»

După ce d. prof. Iorga a binevoit să răspundă la întrebările noastre în legătură cu rosturile ziarului nostru în viaţa politică şi culturală a ţării şi în genere despre rolul presei provinciale, am profitat de buna dispoziţie a fostului prim-ministru, spre a aborda şi problemele politice la ordinea zilei. — Intrebând pe d. prof. Iorga ce părere are despre nouile curente ce agită actualmente spiritele,d-sa ne-a declarat următoarele:

— Eu socot că în materie politică lumea trebue să se păzească de curente de aer cari în special primăvara şi toamna sunt foarte periculoase. — Nu prin curente capricioase, ci prin atmosferă normală se asigură sănătatea publică.

Situaţia din Grecia

Am întrebat pe d. prof. Iorga, care e opinia d-sale asupra evenimentelor din Grecia şi mai cu seamă dacă aceste evenimente ar putea constitui un motiv de îngrijorare pentru noi. Răspunsul a venit prompt:

— Pentru noi nu poate să existe nici un motiv de îngrijorare. Sunt acolo ambiţii personale cari fac rău unei ţări atât de simpatice. Monarhie şi republică nu sunt altceva, decât cuvinte cari variază după împrejurări — a terminat gândul său, preşedintele partidului naţionalist.

Insfârşit am adresat d-lui prof. N. Iorga o ultimă întrebare, rugân-

dul să ne împărtășească pentru cititorii noștri, impresiile culese din cursul călătoriei d-sale în străinătate și în special, asupra atmosferii de care se bucură țara noastră.

Cu ironia care îl caracterizează, d. prof. Iorga ne-a răspuns, fără a reuși să trădeze o oarecare dezamăgire.

— Toată lumea are griji atât de mari, încât nu ne mai ține prea mult în seamă. Și aceasta mai ales, de când străinătatea a remarcat că statele nu-și mai plătesc datoriile de războiu.

BANCA POPULARĂ DIN PITEȘTI
Societate anonimă, Pitești

D-nii acționari ai Băncii Populare din Pitești, societate anonimă, sunt rugați a se întruni în adunarea generală ordinară și extraordinară, Duminica 31 Martie 1935, ora 10, la sediul societății în imobilul său, palatul „Aquila“, din Pitești, str. Șerbau-Vodă Nr. 80.

D-nii acționari care doresc a lua parte la adunare, vor depune acțiunile la Banca Populară din Pitești sau la sucursalele sale din Curtea de Argeș, Roșiorii de Vede și Găești, sau la orice societate anonimă de bancă din țară, care va aviza banca noastră până în ziua de 21 Martie 1935.

In caz când din orice cauză, adunarea nu s'ar putea ține la data de mai sus, ea se amână pentru ziua de 7 Aprilie 1935, ora 10, când se va lucra conform statutelor.

In acest caz, acțiunile se mai pot depune până în ziua de 2 Aprilie 1935.

Conform art. 51 din statute, procurile și orice fel de delegațiuni trebuesc depuse până în ajunul adunării.

Ordinea zilei adunărilor generale:

1. Citirea raportului consiliului de administrație și al cenzorilor asupra exercițiului 1934.
2. Ratificarea aranjamentelor cu Banca Națională a României și ceilalți creditori, încheiate pe baza art. 52 din legea conversiunii.
3. Aprobarea ca dividendele neridicate timp de 5 ani și deci prescrise conform codului civil, să fie trecute la fonduri de rezervă.
4. Aprobarea bilanțului și contului de profit și pierdere pe 31 Decembrie 1934, cu modificările dele punctele 2 și 3, cum și descărcarea consiliului de administrație, a cenzorilor și direcțiunii de gestiunea lor pe 1934.
5. Bilanțul ratificat de adunare se va publica conform legii bancare.
6. Amânarea până la Martie 1936 a restului de vărsăminte de lei 75 de acțiune, ce mai sunt datorate de unii acționari.
7. Alegerea a 3 membri în consiliul de administrație, în locul d lor: Teodor Cerkez și ing. D. Budișteanu, ieșiți la sorți și în locul d-lui Toma Șerbănescu, decedat.
8. Alegerea a 3 cenzori și 3 cenzori supleanți.
9. Fixarea jetoanelor de prezență ale consilierilor și cenzorilor pe anul 1935.
10. Informațiuni din partea consiliului, privitoare la reorganizarea băncii în cadrul legii bancare și la adaptarea ei la situațiunea reală.
11. Modificarea statutelor băncii, pentru a fi puse de acord cu legea de organizare și reglementare a comerțului de bancă.

Consiliul de administrație.

Balul Cercului Comercial

Balul Cercului Comercial așteptat ca un adevărat eveniment al carnavalului și considerat ca un reviriment monden de o deosebită însemnătate, a întrecut Sâmbătă seara toate așteptările,

Conducătorii Cercului Comercial ne-a obișnuit încă din anii trecuți cu manifestări mondene, elegante și selecte.

Sala teatrului comunal aranjată într'un decor ireproșabil, lucrat în stil de mare carnaval, cu concursul d. Hary Floru, alături de sforțările organizatorilor de a creia o atmosferă de fast și eleganță, au dat balului un impresionant caracter de occidentalism.

Măști mai puține de cât în anii trecuți — abundă însă toalete de o eleganță strălucitoare.

O tombolă bogată și o loterie unde erau expuse atâtea lucruri frumoase, lucrate și donate de acei ce au înțeles să contribue la reușita acestui bal; au fost senzația serii.

In acordurile muzicii și orchestri reg. 4. Dorobanți, numeroasa asistență a petrecut ceea mai reușită noapte din carnaval.

Spicuim în treacăt familiile:

Ion Ghinescu prefectul județului. Ing. Ionică Simian, Gheorghiță Steriade Nicu Băbancu junior farmacist, Georgescu, Preda, Iorgu Zănescu, Constantinescu, Marin Ștefănescu, Oprea Popescu, Ovanes Tachesian, Grigorescu, Stăvăr, Vasile Voicu-lescu, Zaharescu, Anton Ionescu. Nicu Constantinescu, Teodorescu-Roseți, Crețulescu, Dumitrescu-Gâvana Gheorghiță Pavelescu, Gheorghiță Rădulescu, Mircea, Costică Popescu, N.colae Sussu, Maior Filipescu etc. etc.

D-nii Ing. Dumitrescu, Nicu Săulescu, Mișu Steriade, Romică Teodorescu avocat, Pompi Ștefănescu, Vlad Furtună, Aurel Glukus ziariști, Toma Tăchescu, Nicolae Ciucu, prof. Teodoru, prof. Istoc Ioan D. Gheorghe avocat etc.

D-rele: Trude Körnig, Klein, Marinescu, Dumitrescu-Gâvana, Sabina Pavelescu, Aurica Ionescu, Domnica Bunescu, Pepi Grigorescu, Mala Zaharescu, Grigorescu, Andrescu, Gorgoi, Petrăchescu etc.

S'au acordat trei premii celor mai frumoase măști din bal, juriul acordând premiul I D-nei Domnica Zănescu.

Corpul Port. Trib. Argeș

AFIPT Nr. 1340

— —

Tribunalul jud Argeș S. II-a prin jurnalului Nr. 3074 | 935 dat în baza adresei Nr. 258 | 935 a D-lui Judecător Sindic al Trib. Argeș a dispus închirierea etajului de jos al imobilului falitului Gh. I. Rusu situat în Pitești B-dul Ferdinand Nr 36 fixând ziua de 30 Martie 1935 ora 13 din zi.

Se publică spre cunoștința generală că în sus citata zi și oră, orice persoană care ar dori să închirieze susmențiunatul imobil care se compune din patru camere dintre care una bucătărie și un antreu, să se prezinte în pretoriul Tribunalului Argeș cabinetul Sindicatului falimentelor pentru a concura.

Licitația va începe dela suma de lei 12000 (douăsprezece mii cum s'a fixat de D-l Jude Sindic, termenul de închiriere va fi de un an de zile cu începere dela 23 Aprilie 1935 – 23 Aprilie 1936, și modul de plata chiriei se va determina de Tribunal, odată cu încheierea contractului.

Dos. Nr. 101 | 932

Șef. Portărel, D. A. Popescu

La Cinema „Aquila“

Cu începere de Luni 25 Martie crt.

Cel mai frumos film al anului

AMOK

Colțul școalei

Lupta contra Analfabetismului

De câțiva ani în urmă, frequența școlară a scăzut în mod înspăimântător.

Statistecele generale ne prezintă cifre de necrezut.

Din aproximativ 3000000 copii buni de școală, urmează cursul primar aproape 2.000.000 și aceștia în mod neregulat.

Iată date recente: Școala de băeți din Han-Câșla (români) înscriși în clasa I-a 97 copii. In lunile Septembrie-Decembrie 1932, au frequentat 36 % din elevi.

In luna Ianuarie frequența a scăzut la 12 %.

Școala din Han-Câșla (fete) înscrise în cl. I-a 103 eleve, din care a urmat 8% în lunile Septembrie-Decembrie: 9 % în Ianuarie-Aprilie 1933 și 6 % în lunile Mai și Iunie.

Școala Mixtă Sărata (germani) înscriși în clasa I-a 40 elevi, din care a urmat 95 % în lunile Septembrie-Mai și 80 % în luna Iunie.

Aceste date sunt culese din „Almanahul Invățătorilor“ din Cetatea Albă pe anul 1933.

La școala primară mixtă din comuna Bascov-Argeș, din 60 elevi înscriși în clasa I-a, la 15 Februarie 1934, urmau regulat 45, sau 75 % iar în toată școala, din 176 elevi înscriși urmau 151 revenind 85 %.

După studiul cel mai recent al d-lor Profesori Universitari G. G. Antonescu și G. Gabrea, frequența școlară primară în țările europene este arătată astfel; Austria, Belgia, Germania, Norvegia, Suedia și Cehovacia 100 | 100; Japonia (Asia) și Elveția 99 %; Polonia și Scoția 96 %; Ungaria 95 %; Bulgaria 94 %; Franța și Irlanda 93 și 50 %; Anglia 91 %; Danemarca 90 %; Olanda, Portugalia și Spania 80 %; Grecia 75 %; Rusia sovietică 90 %; Jugoslavia 69 %; Albania și Italia 60 %; România 59 și 81 %; și Turcia 33 %. Aceasta din urmă se crede că acum a progresat mult.

Inferioritatea noastră a fost semnalată în presă, în congresele învățătorești de către lumea școlară. precum și în parlamentul țării.

In ședința Adunării Deputaților de la 8 Decembrie 1932, un deputat învățător spunea: „Școala primară stă astăzi rău. Școala primară are astăzi o frequență foarte slabă. Foarte multe școli primare, mai ales în unele părți din provinciile alipite sunt aproape pustii-eu nu mă tem de a arunca acest cuvânt —. atunci când școlile concetățenilor noștri minoritari sunt pline“.

Adevărul a fost recunoscut de oamenii responsabili dar o atribue stării de criză generală, care bântue în toate sferele de activitate atât în țara noastră cât și în străinătate.

Citind Istoria Universală vom vedea că fiecare războiu mai complicat, a fost urmat de cauze și transformări.

Ultimul războiu pentru noi „de întregire“ a abătut peste țara noastră îndelungata criză, care trebue să aibă un sfârșit.

In toate țările păgubite de pe urma războiului, oamenii politici, de știință și patrioții își frământă mințile spre a găsi mijloace de îndreptare în toate ramurile de activitate și a stăvili această nemilosă criză.

Nu fără drept și cu toată modestia, ne putem număra și noi învățătorii printre cei chemați de a ișavili criza morală, începând cu îndreptarea școalei primare.

Spre a-și face ideia fiecare învățător de felul cum a regresat școala primară în privință frequenței în ultimii 5-6 ani, îi îndemn să-și facă statistica la școlile respective și se vor convinge de adevăr.

Văzând și eu, cum numărul copiilor frequenți dela școala noastră tindea a ajunge la jumătatea celor înscriși, am încercat a pune piedică acestui curent periculos și cu mijloacele întrebuințate mi-au dat resultate. destul de mulțumitoare, iar altele care s'ar putea întrebuința ar asigura succesul, mi-am permis, fără însă a mă sosoti poate cel mai indicat. a mă destăinui prin această publicitate, mai mult colegilor tineri și cu puțină experiență.

In cele ce voiu arăta mai pe urmă, să nu se creadă că pretind a fi lucruri cu totul necunoscute: din contră cunoscute de toți, dar de prea puțini încercate.

Spre mirarea mea, am cunoscut foarte mulți colegi tineri, cari se adâncesc în chestiunile politice fără folos; uitându-și rolul de apostoli ai poporului care le-a fost încredințat.

Sunt probleme pedagogice, pe care le putem importa, dar această primă problemă pentru școala noastră „frequența școlară“ poate că e un caz specific— național și deci deslegarea ei trebue căutată în satele noastre.

Pentru mulți mijloacele propuse, vor fi discutabile și doresc a fi discutate și complectate. Eu însă mă simt mulțumit că de unde în anul 1932—33 ajunsesem cu 61, 50 % elevi prezenți, astăzi Februarte 1934, mă găsesc cu 85 %.

Nu sunt însă pe deplin mulțumit.

(Va urma)

Lucrare aprobată de Ministerul Instrucțiuni Publice cu ord, Nr 27248 | 934.

C. L. Marinescu
Inv. Bascov-Argeș

Scandalul dela Casa Asigurărilor Sociale

Cum își bat doctorii joc de asigurați – în pașalâcul lui Kir Alex. Pișca – Dansul diurnelor sub obligăduirea unui cretin. (Ssst.... c'aude d. ministru)

In numărul trecut al ziarului, am arătat cititorilor noștri, jaful ce se comite la Casa Asigurărilor Sociale, unde o armată de indivizi, deobicei clientela politică a partidelor, alături de tot atâția specialiști „bugetivori“ trăesc larg din bugetul Casei, protejați și susținuți de directorul Casei Fosila Porcinăreanu. In articolul de față vom arăta cititorilor noștri felul cum înțeleg unii „doctori“ să-și facă datoria, și vom povesti cu lux de amănunte, tragedia asiguratului, batjocorit și hulit de acei cari, trăesc din murca și sudoarea lor.

Cum își bat «doctorii» joc de asigurați

Și pentruca să nu fim acuzați că la baza afirmațiunilor noastre stă „defăimarea“, așa cum cei vizați au încercat să ne-o atribue, vom reproduce mai jos câteva scrisori și plângeri primite la redacție și de unde se vede clar cum unii dintre doctori își bat joc fără nerușinare și lipsă de bun simț de circa 6000 de asigurați, și ușurința cu care aceștia constată diagnosticul boalei și tratamentul la care sunt puși acei ce au nevoe de asistența lor.

După cum arătam în reportajul trecut, serviciul medical al Casei este pus sub directa supraveghere a doctorului Alexandru Pișca, care în loc să fie un adevărat părinte pentru asigurați, este un „huligan“ un individ care la adăpostul celor ce au interesul să-i ascundă faptele insultă zi de zi, fără bun simț bruschează, și intervine la anularea cererilor de ajutoare, când un asigurat cere ocrotirea medicală a lui.

Iată ce ne scrie asiguratul Th. Dinescu, din Pitești cu cartea chitanță Nr. 904.835.

Subsemnatul, fiind bolnav am cerut asistența medicală a Casei de Asigurare din localitate.

Am fost examinat de d. doctor Pristăvescu la domiciliul meu care mi-a emis și foaia de ajutor săptămânal pentru incapacitate de lucru. După trei săptămâni d. doctor Pișca a găsit de cuviință să-mi facă șicane pentru a nu mai obține ajutorul medical (drept oferit de lege) cu toate că foaia de ajutor medical, era vizată chiar de d-r Pristăvescu, unul din medicii casei, și contra vizată de un controlor al Casei cu menționea „este bolnav în pat“.

Acest certificat medical eliberat de însuși organele de contral ale Casei, n'a mulțumit pe d-r Pișca, și la cererea mea, a comunicat prezentatorului să viu la corporație, să mă examineze d-sa, fără să fie în seamă că eu atunci aveam 40° temperatură.

După multe insistențe, și intervenții legale, însfârșit mi s'a promis de d-sa că voi fi examinat la domiciliu.

Au trecut câteva zile fără, ca d-sa să se deranjeze, iar când din nou la rugămintea mea, am apelat la asistența d-sale, mi s'a vizat foaia de ajutor, însă dând dispoziția, ca ajutorul de cură să-mi fie tăiat, cu dela sine putere, cu toate că legea mi-l acordă cu prisosință.

După toate cele întâmplate, am fost nevoit să-mi procur medicamentele și asistența medicală pe cont propriu. Țin să menționez că d. d-r Pișca este mai totdeauna absent dela Institutul ol cărui șef este; și mai niciodată nu se poate ști când vine sau când nu vine, fiind mai totdeauna plecat fie la, fie cu mașina fie după bolnavi particulari în oraș.

Și alt caz:

Asiguratul Nae Popescu-atelier mecanic din str. Griviței ne scrie; Operat de „ulcer-stomacal“ la spitalul Brâncovenesc din București, mai târziu fiind adus acasă, rana încă nevindecată, a început să supureze.

Fiind în pericol, am cerut Casei de Asigurare să mi se dea asistență medicală, la care aveam dreptul ca vechi asigurat, lucru ce mi s'a refuzat de către d. doctor Pișca. Mai târziu însă am primit vizita subchirurgului Ștefănescu ca trimes al Casei care examinându-mă a declarat că nu poate lua nici-o măsură medicală, nefiind de competința sa.

Văzând că intervențiile mele n'au nici-un efect, am fost nevoit să recurg la asistență particulară. Târziu de tot și când rana se vindecase „felcerii“ dela Casa de Asigurare și-au adus aminte și de mine și mi-au trimes pe d. d-r Pristăvescu, care mi-a prescris și câteva prafuri.....

Și colac peste pupăză..

Am spicuit ce-a fost mai interesant din cele două scrisori iar acum vom arăta, și una din isprăvile savantului radiolog d-r Marin Georgescu ginerile doctorului Pișca, numit de curând cu 7000 lei lunar, cu rugămintea solemnă ca nimeni să nu râdă sau să facă haz de această rară și delicioasă anecdotă:

Asiguratul Tudor Pește din str. Sf. Vineri s'a prezentat la secția Radiologie. doctorului Georgescu, care consultându-l, a găsit că suferă de ulcer stomacal fapt pentru care numitul asigurat a fost pus la regim. După 10 zile boala agravându-se acesta s'a prezentat d. doctor Titescu, medic particular care consultându-l tot printr'o ședință de radiologie a constatat că numitul suferă de constipație.

Și mai departe asiguratii ne spun că sunt consultați în mod sumar, fără nici-un fel de atenție, că sunt bruscați și întâmpinați cu cuvinte grosolane și că atunci când de bine — de rău au cerut asistența medicală ori medicamentele sunt vechi, ori prescrise la întâmplare Nise precizează de asemenea că unui asigurat bolnav de ficat i s'a dat „urotropină“ s au unui bolnav de gripă „sare amară“.

Si în plus de asta însuși d. doctor Pișca a declarat celor ce-i solicitau sprijinul că nu înțelege să vie la domiciliu decât atunci când *„nu se mai poate scula de jos“*.

Este o lipsă totală de respect față de această instituție de ajutor reciproc care fi servește lunar o remunerație de 14.000 lei, pe care mulți doctori constiincioși, ar vrea so reclame, chiar cu riscul c'ar fi obligați să servească interesele asiguraților la ori ce oră.

Iar d. doctor Pișca a transformat Casa de Asigurare într'un adevărat „pașalâc“ unde și-au dat mâna și „sacul și petecul“.— Iar pe când asiguratii cer dreptul lor și protestează fără să-i audă cineva, d. doctor Pișca se plimbă la băi, face cură de agrement la țară și încasează, pentru o singură deplasare 1200 lei, (adresa Nr. 67044 din 14 Noembrie 1934).

* * *

Toate aceste binefaceri sunt crâmpee din opera pe care medicul șef al Casei a instaurat-o aci și care va rămâne pentru vecie în capitolul de urgie și jaf al Casei de Asigurare, unde ca director funcționează un atârv neputincios, a cărui umbră se plimbă.. la „Govora“ pe când în pașalâcul lui Kir Alex. Pișca, doctorii se întrec să descopere un nou tratat de „medicină“ și un cod de „maniere“.

v. f.

Tribunalul Jud. Argeș Secția I a

AFIPT Nr. 1202

— —

D-l Judecător Sindic al Tribunalului Argeș la falimentul Ion I. Predescu din Pitești, în baza sentinței comercială nr. 90|929 a Trib. Argeș S. II. a cerut cu adresa nr. 12369|934 și acest Tribunal prin jurnalul nr. 4066|934 a încuviințat a se vinde cu licitație publică în pretoriul Tribunalului Argeș S. I. averea imobilă a falitului Ion I. Predescu, compusă astfel,

1) Un imobil situat în Pitești Str. Târgu din Vale nr. 30, în suprafață de 587,02 m. p. pe care se află construite 2 (două) corpuri de case cu curte și grădină unu din aceste corpuri cu fațadă la Str. Târgu din Vale se compune din parter și etaj construcție de zid masiv învelit cu tablă de fier, având la parter o prăvălie o cameră și alte trei camere pentru depozit iar la etaj trei camere bucătărie bae cămară și closet o sală parte deschisă și parte închisă cu geamlâc instalație de apă și lumină electrică. Al doilea corp în curte se compune din 2 (două) camere construcție de zid masiv, învelit tot cu tablă In curte se mai află o magazie de lemn de brad vechiu și un cotet pentru păsări, construcție din beton de ciment și cărămidă și acoperit cu plăci de beton armat. Imobilul se învecinește la R. cu Str. Târgu din Vale, la apus cu proprietățile. Aron Băiulescu.

Din relația dată de grefa Trib Argeș S. I. constată că asupra acestei averi ce se vinde nu există nici o sarcină. Vânzarea și adjudecarea sus menționatei averi se va face în pretoriul Tribunalului Argeș Secția I.-a în ziua de 5 (cinci) Aprilie 1935 ora 13 din zi.

Licitația va începe de la suma de lei 322028 (trei sute două zeci și două de mii două zeci și opt, așa cum s'a fixat de expert.

Dos Nr. 3388 | 93

— —

AFIPT Nr. 1195

D-l Judecător Sindic al Trib. Argeș la falimentul Bănci Țăranilor Argeșeni din Pitești lucrând în numele creditorilor acestei bănci în baza sentinței comerciala cu nr. 57 | 928 a Trib. Argeș S. II. investită cu formula executorie nr. 299 | 928 are să primească de la debitorul Ion C. Durănescu fost casier al numitei bănci domiciliat în Comuna Humele Pl. Teleorman Jud. Argeș suma de lei 178090 cu procent de 12 0|0 pe an de la scadența cambiilor și până la achitarea plus lei 1000 cheltueli de judecată osebit timbrele și taxele de executare până la achitarea cerut cu adresa nr. 18 | 929 adresată D-lui Prim Președinte al Trib. Argeș S. I-a înreg. la nr. 39250 | 928 scoaterea în vânzare cu licitație publică în pretoriul Trib. Argeș Secția I. averea imobilă a sus menționatului debitor și acest tribunal obținând cererea prin Jurnalul nr. 7859 | 929 a încuviințat vânzarea: Averea imobilă ce se vinde este următoarea.

1) Un teren lotul de impropietărire după legea din 1819 în suprafață de trei hectare pământ de cultură din moșia fostă proprietatea Eforiei Spitalelor Civile actualmente, vecin la Răs. cu Marin S. Bucșan la apus cu planul despărțitor de cei lalți împroprietăriți la M. N. cu proprietățile moșnenilor din Comuna Humele și la M. Zi. cu Mihai Badea, iar prin defalare unde se va atribui 2) Un petec de pământ dat după legea Rurală din 1864 pomost în sat în mărime ca de 75 arii, vecin la Răs. cu apa Bucovului, la apus cu șoseaua vecinală Ionești Ungheni la M. N. cu moșt M. Tomagă și H. V. Stefan și, M. Zi cu D-na Viorica D-r C. Vasilescu Popescu pe care se află următoarele construcțiuni,

a) Una casă de locuit de ostrețe cu două camere și antreu învelită cu tablă de fier.

b) Una casă în construcție de ostrețe învelită cu șiță și executată ci numai cu lemne.

c) Un pătul pe opt furci cu polăți învelit cu șiță și una sala pentru vite ne împrejmuit învelită cu șiță ambele aceste imobile sunt situate în comuna Humele Plasa Teleorman jud. Argeș: Asupra acestei averi nu există altă sarcină de cât comandamentul emis pentru plata creanței de față. Vânzarea și adjudecarea sus menționatei averi se va face în pretoriul Tribunalului Argeș Secția I.-a în ziua de cinci (5) Aprilie 1935 ora 13 din zi.

Licitația va începe de la suma de lei 200000. (Două sute mii).

Sunt somați toți acela care vor pretinde vre un drept de chirie sau arendă de ipotecă sau privilegiu ca mai înainte de termenul vânzări să-și arate pretențiile lor tribunalui mai târziu ne fiind ținute în seamă.

Dos, nr. 7851 | 928

Șef Portărel, D. A. POPESCU

Vizitați Restaurantul și depozitul de băuturi

PETRACHE BULACU

strada Teiuleanu 16—17

Zilnic mâncări calde și reci, grătar special, camere de dormit.

Desfacere permanentă de vinuri din podgoriile Drăgășani și Dealu-Mare

— Serviciu conștincios —

Tipografia „Liga Poporului“ Ioan I. Iotta — Pitești

INFORMAȚIUNI

—Ședința ordinară a consiliului județean de Argeș, va avea loc Luni 1 Aprilie crt în sala de ședințe a prefecturei.

—Revizoratul școlar aduce la cunoștința celor interesați că cererile de înscriere pentru examenul de definitivat se primesc până la 1 Aprilie crt. De asemenea cererile de transferare în învățământul primar, însoțite de fișe individuale și actele necesare se primesc până la 31 Martie.

—Tribunalul Argeș secția II-a a condamnat la 15000 lei amendă pe individul Nicolae Ulrich fost director al prefecturei sub guvernarea Iorga-Argentoianu, făcut vinovat de uzurpare de funcțiune publică, fapt reclamat de d. avocat Teo Simionescu.

—d. Greger a fost numit medic veterinar șef al județului cu reședința la Florica-Mușcel ferma Brătianu, în locul d. H. Păcescu, scos la pensie. Ori după lege noi știm că medicul șef veterinar, trebue să aibă reședința în capitala județului, nici decum într'alt județ, cum e cazul aci. Ce-o fi determinat oare Ministerul Agriculturi și Domeniilor să numească în acest post, tocmai pe un supus străin (de origină sas) care nu întrunește condițiunile cerute de lege, fiind și infractor la legea cumulului, numitul conducând și serviciul veterinar al fermei statului dela Florica. S'au poate ne lipsesc medici români? Dar despre asta vom mai vorbi.

—In urma celor ce se petrec la Școala normală de fete din localitate fapte pe care noi le-am semnalat la timp, Ministerul Instrucțiunii Publice, sezizat fiind, a delegat cu facerea anchetei pe d-na Georgescu inspectoare a învățământului normal, care sosind în localitate a întreprins o minuțioasă anchetă constatând ca intemeiate afirmațiunile noastre.

—d. avocat Petre Petrescu fost senator, a fost numit șef al organizației Vaidiste din jud. Argeș.

—Brutarul Alex. Vasiles cu din Costești despre care noi ne-am ocupat într'unul din numerile trecute, a fost amendat cu suma de 100000 lei de către organele Gărzei Financiare, întrucât introducea prin fraudă în depozitul său cantități de făină fără a plăti taxele legale.

— Tribunalul Argeș secția II-a comercială, la cererea creditorului Niță Bobocel a declarat în stare de faliment Banca populară „Negoiul" din localitate.

Un avocat acuzat de Homosexualitate

Sâmbătă noaptea comisarul ajutor Mumuianu de pe lângă siguranța locală, în urma unui denunț primit a surprins într'o cameră a hotelului „Unirea" proprietatea d. Popescu Berbec, pe individul G. Tudurie avocat, domiciliat în com. Ștefănești Mușcel întreținând relațiuni homosexuale cu tânărul Ghencea Nicolae din localitate. Surprins asupra faptului G. Tudurie care nu este la primul său caz, a profitat de neatenția organelor polițienești, făcându-se nevăzut. Din cercetările făcute în cauză, și din declarația tânărului reese că mai mulți tineri, unii de condiție socială bună, ar practica acest viciu bestial, pentru care primeau dela acesta și alți indivizi sume variind între 200—500 lei de contact. Tânărul Ghencea a fost arestat și înaintat parchetului local pentru cercetări. In numărul viitor vom reveni cu amănunte.

—rep—

In curând
Se va deschide un mare
MAGAZIN DE COLONIALE ȘI DELICATESE
în str. Șerban-Vodă
(lângă Libr. Lazăr)
Magazinul va fi pus sub conducerea d-lui OPREA POPESCU fost colaborator al firmei Alex.
— Steriade —

BANCA „CREDITULUI MUNCII"

SOCIETATE ANONIMĂ PE ACȚIUNI
CAPITAL SOCIAL LEI 2.000.000. — FOND DE REZERVĂ LEI 240.000

CONVOCARE

Conform deciziunii Consiliului de Administrație din 17 Februarie 1935 Adunarea Generală Ordinară a Băncii este convocată pentru ziua de 24 Martie 1935 ora 10 a.m. în localul Băncei din Strada Grivitei Nr. 1.

ORDINEA DE ZI:

1) Darea de seamă a Consiliului de Administrație și raportul d-lor cenzori asupra operațiunilor anului 1934 descărcarea Consiliului de Administrație, și a direcțiunei de gestiunea sa.

2) Aprobarea bilanțului și contului de profit & pierdere, încheiat la 31 Decembrie 1934.

3) Ratificarea cooptării ca membrii în Consiliul de Administrație a D-lor Nicolae Cristescu și Florea Niculicea în locul D-lui C. Priboianu falit și a D-lui I. D. Stănescu care conf. art. 16 din statut nu poate face parte din Consiliul de Administrație și nici a ocupa funcțiuni la Băncile similare cu sediul în Pitești.

4) Alegerea a trei cenzori și trei supleanți.
Membrii eșiți la sorți cum și cenzori se pot realege.

5) Aprobarea ca din fondul de rezervă al Băncei să se acopere pagubele ce rezultă la Bancă în urma aplicărei Legei conversiunei datoriilor agricole conf. cu dispoziția anului 1932 și 1933.

Se pune în vederea Domnilor Acționari că potrivit art. 40 și 41 din statute, cei ce posedă 2 acțiuni au dreptul la un vot iar cei ce posedă mai multe acțiuni au un vot de fiecare acțiune fără a putea avea mai mult de 50 voturi pentru sine și 50 voturi ca mandatar. Procurile de orice fel de delegațiuni se primesc cu 2 zile înainte de Adunarea Generală și vor fi făcute după formularul dat de Administrație. Acționarii absenți nu pot fi reprezentanți decât prin alți acționari cu drept de vot conform art. 40 din statut. Dacă în ziua hotărâtă nu se întrunește numărul de acționari cerut de art. 46, ca să reprezinte o treime a capitalului vărsat în acțiuni adunarea se amână peste 8 zile adică de 31 Martie 1935 în acelaș local și cu aceiaș ordine de zi, când se va ține cu oricare ar fi partea de capital reprezentată.

CONSILIUL DE ADMINISTRAȚIE

Activ **BILANTUL GENERAL încheiat la 31 Decembrie 1934** **Pasiv**

Cassa			50953 —	Capital Social			2000000 —
Efecte scontate	1457791 —			Fond de Rezervă	240000 —		
Efecte acționate	538703 —		1996494 —	Fond mobilier	1161 —		
Efecte Publice	2595 —			Fond pensii	19018 52		
Diferite titluri	2443 —		5038 —	Fond Creamțe dudloase	76711 38		
Acțiuni			583300 —	Fond Imobil	7079 —		343969 90
Mobilier			1 —	Depuneri Fructificare	360932 50		
Diverse conturi			9688 —	Dobinzi Depuneri Fructificare	36742 —		397674 50
Pierderi redus conversiune			156537 50	Dividende nereclamate			60367 10
			2802011 50				2802011 50
CONTARI DE ORDINE				CONTURI DE ORDINE			
Efecte comerciale în gaj			23000 —	Deponenți de efecte în gaj			23000 —
Cauțiuni statutare			42500 —	Deponenți Cauțiuni Statutare			42500 —
			65500 —				65500 —

Debit **CONTUL DE PROFIT & PIERDERE încheiat la 31 Decembrie 1934** **Credit**

Cheltueli generale, Salarii, Chirii, Impozite	19933 —			Dobinzi și Comisioane	28567 —	
Cheltueli Rambursabile	4241 —			Reescont 1934	60420 —	
Pierderi 1933	18678 50					
Pierderi rez. din reduceri conversiuni	46134 50		88987 —			
			88987 —		88987 —	88987 —

Președinte, *Vasile Mircea* — *Administrator Delegat*, Gh. Teodorescu-Roșeți
Contabil **Pandele Dumitrescu** Contabil Autorizat

Și găsit exact: (ss) Ion N. S. Nicolescu, contabil cooperatist. (ss) Mihail Zăvoianu. (ss) Fl. Niculicea

Conferință Administrativă

d. I. Ghinescu, prefectul județului în vederea nouii campanii de lucrări precum și în vederea nouilor bugete comunale și în general pentru coordonarea lucrărilor tuturor serviciilor, a convocat și a prezidat o importantă conferință administrativă, care s'a ocupat de trei puncte din ordinea de zi precum și de alte chestiuni tot atât de importante.

La conferință au participat toți primii-pretori inginerul șef al județului, conducătorii technici picheri, toți ingineri silvici șefi de ocoale, șeful ocolului de regim silvic Argeș, directorul serviciului agricol, revizorul școlar, comandantul legiunei de jandarmi, administratorii financiari, etc.

După ce s'a pus la punt chestiunea campaniei de lucrări și chestiunea bugetelor comunale, conferința s'a ocupat cu coordonarea și simplificarea diferitelor forme cerute de legi și regulamente, privitoare la angajarea și recepționarea lucrărilor comunale forme multe și contradictorii, cari de cele mai multe ori împiedică administrațiile comunale și realizarea planurilor edilitare.

Apoi conferința a discutat chestiunea islazurilor comunale, hotărându-se măsuri de ordin practic, pentru curățitul lor, ridicarea materilului lemnos. proprietatea C. A.P.S-ului, paza islazurilor, plantarea terenurilor degradate, etc.

Conferința a mai stabilit și normele, după care organele silvice vor preda cei 6500 stâlpi de telefon necesari pentru înzestrarea tuturor comunelor din județ, cu aparate telefonice.

Conferința a mai hotărât luarea de anume măsuri practice, ca școalele primare să găsească mai mult sprijin din partea autorităților administrative.

In urmă conferința s'a ocupat cu normele de întocmirea bugetelor comunale.

Incheind desbaterile d. I. Ghinescu, prefectul județului își arată întreaga sa satisfacție pentru rezultatele date de această conferință, și mulțumește celor de față pentru zelul pe care îl pun întru promovarea intereselor județului nostru.

— Duminică 24 Martie crt. d. C. Zamfirescu-Căteasca deputat va vorbi în sala de desen a liceului Brătianu, despre CRIZĂ.

Ofensiva agricolă

La prefectură, s'a întrunit sub prezidența d-lui Ion D. Ghinescu, prefectul județului, comitetul agricol județean, spre a aviza asupra ultimilor măsuri de luat în legătură cu ofensiva agricolă.

Au asistat: preot M. Popescu, protoereul județului; Gh. Păuna, revizor școlar; Dr. Greger. medic veterinar primar, Maior Niță Marin comandantul legiunei de jandarmi Argeș; d-nii ingineri agronomi: Ulani, Apostu, Dumitrescu și Nicov.

După interesante și ample discuțiuni, s'a luat următoarea hotărâre:

Unul, care va cuprinde toate comunele rurale din județ și în cari prin comitetele agricole, intelectualii și agricultorii de seamă ai satelor, funcționarii de toate categoriile, prin propagandă scrisă și orală și chiar prin mijloace corelative, se vor îndemna locuitorii să se conformeze sfaturilor și instrucțiunilor date de comitetul județean.

Al doilea plan de acțiune se va limita numai la câteva comune, fixate în diferite regiuni ale județului, în cari comitetul își propune să facă o adevărată operă de experimentare în toate domeniile agricole.

Fondurile necesare se vor procura prin subvenții acordate de Ministerul agric., Camera de agricultură și prefectura județului.

BANCA „ALBINA" A MESERIAȘILOR DIN PITESTI

SOCIETATE ANONIMĂ

CONVOCARE

Domnii Acționari ai Băncii „Albina" a Meseriașilor din Pitești, Societate Anonimă, sunt rugați a se întruni în Adunarea Generală Ordinară.

Duminică 7 Aprilie 1935, ora 10 dim.,

la sediul societății, în imobilul său din Pitești, Str. Doamna Bălașa 35.

Dacă în ziua hotărâtă nu se întrunește numărul de acționari cerut de statute, ședința se amână pentru ziua de 16 Aprilie 1935, ora 10 dim., când se va putea lucra oricare ar fi partea de capital reprezentat.

Procurile și deleg. se vor depune până în ajunul adunării

Ordinea de zi a Adunări Generale Ordinare:

1) Darea de seamă a Consiliului de Administrație și a Cenzorilor asupra operațiunilor pe exercițiul 1934.

2) Aprobarea Bilanțului și a Contului de Profit & Pierdere, cum și descărcarea Consiliului de Administrație și a Cenzorilor de gestiunea lor pe anul 1934,

3) Alegerea a doi membrii de Administrație în locul D-lor Șt. Voiculescu și Șt. Minoescu, eșiți la sorți.

4) Alegerea a 3 cenzori și trei cenzori supleanți.

Consiliul de Administrație.

Acțiuni		7731000		Capital Social		20000000
Cassa				Fonduri Rezervă	3246869	
a) Numerar efectiv	96228			Alte Fonduri	513000	3559869
b) Disponibil la B.N.R.	16547	112775		Depuneri spre Fructificare		
Portofoliu de titluri				a) pe livrete		4733533
a) Titluri românești		1242879		Creditori		
Portofoliu de scont				a) în țară		1158182
a) Plătibil în țară	341096			Angajamente de Reescont		
b) Cambii de circulație și garanție reescontate la B. N. R.	10843489	11184585		a) la B. N. R.		10843489
Debitori				Conturi Diverse		647431
a) din țară		2445688				
Debitori beneficiind de legea lichidări datoriilor		8262802				
Pierderi rezultate din aplicarea legei lichidări datoriilor		6620954				
Imobile						
a) Imobil necesar exercitări comerț.	1786968					
b) Alte imobile adjudecate	620000	2406968				
Mobilier		38270				
Conturi Diverse		715165				
Profit și Pierdere pierderi pe 1931		176419				40937505
Conturi de ordine		40937505		Conturi de Ordine		
Garanți Statutare	425000			Div. Garanții Statutare	425000	
Debitori pr. Scris. de Gar. în țară	528551			Div. Debit. pr. Scrisori de Gar. în țară	528551	
Efecte Comerciale în Gaj	3028300			Div. Efecte Comerciale în Gaj	3028300	
Efecte spre Incasare	20254			Remitenți Ef. Incasso	20254	
Ipoteci, Cesiuni și Garanții diverse	7874559	11876664		Div. Ipoteci, Cesiuni și Gar. diverse	7874559	11876664
		52814169				52814169

Președinte, *Ștefan Voiculescu* — Administrator Director, ȘTEFAN TH. MINOESCU, Expert Contabil

Contabil Autorizat. I. Nicolescu
Censorii: N. S. Mamuka Expert Contabil și C. Dumitrescu

BANCA POPULARĂ DIN PITEŞTI — SOCIETATE ANONIMĂ

BILANŢUL GENERAL la 31 Decembrie 1934

Activ.			Pasiv.		
Acţionari		2417725	Capital social		32000000
Cassa Numerar efectiv	999833		Acţionari Vărsământul 4 emisiunea 8-a 1929		1251700
B.N.R Cont disponibil în numerar din vânzarea gajului pt. Ct. Crt. şi portofoliu Cont Biocat	1844582	2844415	Cont Biocat		
Disponibil la Bănci			Fonduri de Amortisment		
„In Ţară"	66656		Fond de amortizare creanţe dubioase		3021175
„In Străinătate"	2785	69441	Cassa de Economie a Funcţionarilor		1621358
Portofoliu Titluri „Titluri Româneşti"			Dobânzi nerealizate Creanţe dubioase		1087973
Efecte Publice	12430		Depuneri spre Fructificare		
Acţiuni proprietatea Băncii	152709		Depuneri la fructificare cu termen	14290025	
Acţ uni Proprii Atribuite de Tribunal	318000	483139	Depuneri la Fructificare în Cont Curent	379505	14669530
Portofoliu de Scont			Creditori		850611
Efecte Reescontate	29971986		„In Ţară"		
Moara Prog. şi Brut. Pop. preluat de Stat B.N.R.	15000000		Angajamente de Reescont		
Efecte în Portofoliu nostru	4938609	49910595	Portofoliu Moara Progresul şi Brutăria Populară preluat de stat la B. N. R.	15000000	
Debitori			Diverse Efecte Reescontate	29971986	
„Fără Garanţii"	13095846		Imprumuturi pe Cambii de Circulaţie şi Garanţie Reescontate	9401533	54373519
„Garantaţi cu Hipotecă"	1467081				
„Garantaţi cu garanţii Diverse"	214500				
„Garantaţi cu Titluri"	2713270				
„Garantaţi cu Mărfuri	1311819	18802516			
Debitori beneficiând de legea lichidărei datoriilor		11803592			
Pierderi rezultând din aplic. legei lichid. dator.		4896822			
Participaţiuni		7164400			
Imobile					
„Necesare exercitărei comerţului	7402672				
„Alte imobile"	899633	8302305			
Mobilier		71786			
Diverse mărfuri cumpărate		1			
Profit şi pierdere		2109129			
		108875866			108875866
Conturi de Ordine			**Conturi de ordine**		
Cauţiuni statutare		285.000	Deponenţi de cauţiuni statutare		285.000
Debitori pt. avaluri şi scrisori de garanţie date de bancă		3.605.157	Creditori pt. avaluri şi scrisori de garanţie date de bancă		3.605.157
Cambii de circulaţiune		10.920.033	Deponenţi de cambii de circulaţiune		10 920.033
Efecte spre incasare		841.196	Remitenţi de efecte spre incasare		841.196
Ipoteci, cesiuni, mărfuri şi garanţii diverse		10.868.190	Deponenţi de ipoteci, cesiuni, mărfuri şi garanţii diverse		10.868.190
Depozite de titluri		8.933 758	Deponenţii de titluri		8.933.758
		35.453.334			35.453.334

PROFIT ŞI PIERDERE la 31 Decembrie 1934

Debit.			Credit.		
So'd pagubă reportată din 1933		2110558	Dobânzi încasate portofoliu scont, diverşi debitori, Hipoteci şi Comisioane Incasate		725455
Cheltueli de Administraţie			Venitul Imobilelor şi Portofoliu Titluri		346161
Salarii şi Indemnizaţi	815360		Rezultatul vânzărei Imobilelor dobândite licitaţiuni din executarea debitorilor		477745
Diverse Cheltueli de Administraţie	226277	1041637	Pagubă		2109129
Dobânzi şi Comisioane Plătite		305747			
Impozite şi Tacse		118209			
Cheltueli de urmărire, cheltueli Imobile şi diferenţă de curs Portofoliu Titluri		82339			
		3658490			3658490

Vice Preşedinte, **Teodor Cerchez.** Director, **Grigore T. Coandă** (Demisionat pe 31 Decembrie 1934) Cenzori: Văzut şi verificat de noi Marin Georgescu, expert contabil. Marin Oprea Ştefănescu

Şeful Contabilităţei, **Ion Pavlovici** Expert Contabil

Corp. Portărelor Trib. Argeş

AFIPT Nr. 1118

D-l Judecător al Trib. Argeş la falimentul Gh. Tănăsescu din Piteşti în baza sentinţei comercială Nr. 150 | 1931 a Trib. Argeş S. II-a a cerut cu adresa Nr. 4287 | 931 înreg. la Nr. 43432 | 931 şi acest tribunal prin jurnalul Nr. 933 | 932 a încuviinţat a se vinde cu licitaţie publică în pretoriul Tribunalului Argeş S. I-a averea imobilă a falitului Gh Tănăsescu compusă astfel 1) Jumătate din imobilul situat în Piteşti str. Brâncoveanu Nr. 13 Pl. Uda jud Argeş compus din teren pe care se află o pereche case compune din două camere, un antreu, o cameră bucătărie şi în fund o cameră toate construite din zid de cărămidă zugrăvite afară de bucătărie care este văruită, pardosite cu scânduri vopsite cu roşu acoperite cu tablă de fier, sus pod dedesupt pivniţă cu intrare prin fund, curtea caselor pavată cu piatră caldarâm cu lăţime de 2½ m. şi este închisă cu palan vopsit cu roşu având şi ceşmea de apă, în curte, camerile cu lumină electrică. In fundul curţei se mai află magazie de scânduri şi alături de ea şi closetul tot de scânduri.

In faţa camerilor o sală pardosită cu scânduri închise cu geamlâc, camerile au sobe obişnuite de olane afară de bucătărie cu maşina de gătit, suprafaţa totală a susmenţionatului imobil este de 279,85 m. p. şi se învecineşte la Răsărit cu fosta propr. Dobrescu azi Gh. Gheorghiu la Ap. cu str. Brâncoveanu, la M. Noapte cu Iancu Alexandrescu şi la M. Zi cu C. Gheorghiu, Din relaţia dată de grefa Trib. Argeş S. I-a constată că asupra averei ce se vinde nu există nici o sarcină.

Vânzarea şi adjudecarea susmenţionatei averi se va face în pretoriul Trib. Argeş S. I-a în ziua de 22 Martie 1935 ora 13 din zi.

Licitaţia va începe pentru aceasta parte de una pe două din imobilul sus arătat dela suma de lei 41400 conform jurnalului Nr. 5790 | 933 al Trib. Argeş S. I-a.

Sunt somaţi toţi aceia care vor pretinde vre un drept de chirie sau arendă de ipotecă sau privilegiu ca mai înainte de termenul vânzărei să-şi arăte pretenţiile lor trib. mai târziu nefiind ţinute în seamă.

Dos. Nr. 6612 | 931

AFIPT Nr. 1186

Tribunalul Jud. Argeş S. II-a prin jurnalul Nr. 2249 | 935 dat în baza adresei Nr. 136 | 935 a D-lui Judecător Sindic al Trib. la falimentul Gr. Grigorescu a dispus închirierea imobilelor susnumitului falit prin licitaţie publică fixând ziua de 23 Martie 1935 ora 13 din zi.

Se publică spre cunoştinţa generală că în ziua şi ora sus menţionată ori ce persoană care ar dori să închirieze imobilele următoare pe termen de un an de la 23 Aprilie 1935.

Imobilul din Piteşti B-dul Elisabeta Nr. 45 care în prezent se află gol, compus dintr'un corp de clădire parter din 7 camere un antreu, coridor, două intrări secundare pe coridor, două closete, o scară de lemn ce merge la pod, cu pivniţă sub cele 2 camere din urmă. In fundul curţi o cameră veche fără uşi şi ferestre şi o şatră de blăni, curtea pavată cu caldarâm, suprafaţa acestui imobil este de circa 1000 m. p. precum şi terenul din spatele acestui imobil de 250 m. p. pe care se află câţi va pruni licitaţia acestui imobiţ începe dela 21000 lei chirie anual.

2) Cele două prăvălii din imobilul situat în strada D-na Bălaşa Nr. 17, care în prezent sunt ocupate cu chirie cea din partea dreaptă de către Manole Atanasiu,pentru care începe licitaţia dela 45000 lei anual şi pentru cea din partea stângă care este ocupată de Adam Sufleris să înceapă licitatia de la 25000 lei anual.

3) Cele 4 camere dela etaj o cămară bucătărie, o cameră de bae, o cămăruţă şi un closet, camerile toate zugrăvite, pardosite cu scândurişi luminâ electrică de deasupra prăvăliei ocupată de chiriaşu Adam Sufleric pentru care începe licitaţia de la 25000.

4) Apartamentul de la etaj ocupat de falit compus din 4 camere, o cameră, bucătărie o cameră de bae, o cămăruţă şi un closet de deasupra prăvăliei ocupată de chiriaşul Manole Atanasiu având o sală comună cu cea ocupată de Adam Sufleris, pentru acest apartament licitaţia va începe de la 25000 lei.

Să se prezinte în cabinetul D-lui Judecător Sindic al acestribunal a licita: Modul de plata chiriei se va fixa odată cu redactarea contractului de închiriere.

Dos. Nr. 2249 | 935

Şef Portărel, D. A. POPESCU

ANUL VII.-seria III. Nr.136 — CENZURAT — 4 PAGINI 3 LEI — Duminică 12 Mai 1935.

Presa

Organ independent pentru apărarea intereselor argeşene

Director : VLAD FURTUNĂ — Redacţia şi Ad-ţia Ziarul „Presa", Piteşti

PENTRU SEZONUL DE VARĂ
Magazinul «DURABIL»
Strada Şerban-Vodă—Piteşti
Lansează ultimele noutăţi în încălţăminte de Bărbaţi, Dame şi Copii, de calitate bună şi la preţuri ce desfide orice — concurenţă —

CARTE SI SUFLET

Avem cărţi, care se întâmplă. Odată cele care veniau din Paris; de un timp, mulţămită devalorisării, romanele pe care despre orice le poate scrie oricine de la noi—şi te uimeşti de atâta uşurinţă care e socotită talent, căci ce experienţă şi ce înţelepciune trebue ca să crezi o viaţă din ce ai putut apuca dintr'insa.

Cărţile apar, se cetesc şi se uită. Câte sunt acelea pe care să le mai iea în mână cineva, acelea pe care să le simţi în suflet după ce le-ai cetit, cum erea pe vremea mea cu adâncul roman rusesc sau înainte de aceasta cu romanul de aventuri al lui Walter Scott şi Alexandre Dumas-tatăl!

Căci o carte e contactul sufletesc cu un om, contact pe care-l poţi primi sau răspinge, şi la care te poţi întoarce, uneori te simţi dator a te întoarce. Ea e un sprijin, o mângâiere şi un îndemn. Este câte una căreia îi datoreşte cât şi celui mai bun învăţător.

Ba chiar care-ţi este cât ţi-au fost primiţi, şi cei mai buni.

Dar atunci trebue să cetim cu alegere.

S'ar descuraja un număr de tineri care-ţi sar [illegible] pe care n'au trăit o, dar aceiaşi bani şi acelaşi timp ar merge la cartea pe care să ţi-o încorporezi sufleteşte.

—Pământul— **N. IORGA**

Depunerea jurământului recrutilor

In manejul reg. 6 artilerie din localitate, a avut loc zilele trecute depunerea jurământului recruţilor din toate unităţile din garnizoana Piteşti, în prezenţa d-lui General I. Antonescu, comand. Diviziei III-a, I. Ghinescu prefectul judeţului, reprezentanţii autorităţilor civile, numeroşi ofiţeri şi a trupelor din garnizoană.

S'a oficiat un scurt serviciu religios de către preotul garnizoanei, asistat de confesorii celorlalte rituri. După sfârşirea serviciului religios a urmat depunerea jurământului. La sfârşit d. General Antonescu luând cuvântul spune:

V'aţi legat astăzi cu jurământ, în faţa autorităţilor în faţa confesorilor voştri şi în faţa stindardelor, ca să serviţi aseastă ţară.

„In cuvinte frumoase, părintele nostru v'a arătat însemnătatea jurământului şi va îndemnat să vă faceţi datoria.

„Aţi terminat cu începere de astăzi cu zilele copilăriei şi până la moarte sunteţi cetăţenii acestei ţări. Aveţi în această calitate şi drepturi şi datorii. Nu veţi putea nici odată reclama drepturile voastre până nu vă veţi face datoria. Prima datorie a voastră este de a muri pentru acest pământ. Nu există sub soare o moşie care să fie aşa de scump plătită,—ca pământul sfânt al Ţărei noastre, şi nu există pe globul pământesc un alt popor, care să fi vărsat atâta sânge, pentru apărarea graniţelor sale.

„Aşezat la o răspântie a drumurilor, poporul românesc şi-a apărat glia străbună, iar voi ostaşi trebue să păstraţi ceeace părinţi voştri au câştigat.

„Se poate ca, râu voitori neamului nostru să vă şoptească cuvinte de descurajare nu aplecaţi la aceştia urechea voastră.

D. general Antonescu a terminat cu următoarele cuvinte:

„Impliniţi-vă soldaţi jurământul vostru, sacrificându-vă viaţa pentru patria noastră scumpă şi pentru conducătorul neamului nostru: „Majestatea Sa Regele Carol al II-lea".

„Să trăiască M. S. Regele şi dinastia Regală română".

* * *

După cuvântare d. general Antonescu a primit defilarea trupelor în faţa cazărmii reg. 6 Artilerie, după care s'a servit în cazinoul regimentului o mică gustare.

Solemnitatea a luat sfârşit la orele 1 p. m.

Consfătuirea tăbăcarilor, curelarilor şi cismarilor

din întreaga ţară la Piteşti

Expozeul d-lui Costică Petrescu-Găvana, Preş. Com. de Acţiune

Duminică 5 Mai crt. a avut loc în sala cinematografului Modern din localit. la chemarea comitetului de acţiune, o mare întrunire a tăbăcarilor, cismarilor şi curelarilor spre a protesta contra introducerii încălţămintei de cauciuc.

— La întrunire au participat şi numeroase delegaţii din Bucureşti şi judeţele Vâlcea, Muşcel, Olt, Teleorman, Mehedinţi, Dolj, Bacău etc.

D-l St. Antoniu Directorul Prefecturei [illegible] cuvântul, [illegible] de doleanţele acestora încă de la consfătuirea de la 14 Aprilie 1935 tot din această sală, şi că acum venit cu delegaţie din partea d-lui prefect asigură de tot concursul său pentru a reuşi această acţiune întreprinsă la Argeş.

D l Buium tăbăcar, opincar Paşcani, declară că şi acolo e aceiaşi stare ca aici că opincile de cauciuc a oprit ori ce activitate în breslele noastre încă de câţiva ani, şi că a venit să ia parte, numai să mai salveze ce bruma o mai fi de salvat, iar meseriaşi sunt cu totul alături de mişcarea începută la Piteşti.

D-l Damianof tăbăcar Turnu Severin am venit de la Turnu Severin să urim Piteştul ce a fost absent aproape la toate acţiunile comerciale şi industriale pe ţară, şi felicit pe iniţiatori că au pornit o mişcare care să salveze mii de breslaşi cei lasă pe drumuri industrializarea cauciucului în articole de încălţăminte.

Numai solidaritatea tutulor va mai salva, ce e românesc, şi că bisericuţele ar trebui contopite spre binele meseriaşilor, ca în felul acesta ar fi o unire ce s'ar impune tuturor partidelor politice, şi nu am avea ca acum numai 4 senatori ai munci, ci cel puţin câte unul de judeţ, şi atunci am putea fi siguri că doleanţele noastre vor fi [illegible] cute.

Declară că va începe o mişcare similară şi la Turnu Severin că şi acolo cauciucu a pus în imposibilitate pe breslaşi să mai lucreze.

D-l G. Teodorescu Rosetti, în numele Camerei de Comerţ declară că e alături cu totul de aceastâ mişcare justă, şi încă de acum doi ani a făcut un raport la Ministerul de Industrie şi Comerţ că industria din Găvana şi-a micşorat activitatea, a crezut atunci că e consecinţele crizei economice, acum [illegible] opinci de cauciuc. Sper că va aviza şi d-sa Uniunea Camerilor de Comerţ şi Industrie din Bucureşti de această mişcare.

D-l Traian Novacovici Preşedintele Societăti „Cultura" a Meseriaşilor Patroni mişcarea aceasta a pornit din iniţiativa D-lui I. Atanasiu patron tăbăcar membru al societăţi şi a luat astăzi proporţie deoarece durerea simţită de d-sa este alături de a tutulor breslaşilor atinşi de acest flagel al cauciucului care este dăunător sănătăţii publice.

Domnilor, cauciucul din care se fabrică încălţămintea astăzi opreşte activitatea fabricilor de tăbăcărie, şi loveşte în economia noastră naţională,tăbăcăria fiind singura industrie cu capital pur românesc, care după hrisoavele găsite pe la mânăstiri şi din istoricul Breslelor are o vechime de peste 300 ani, va trebui să capituleze în faţa cauciucului importat. Toţi patroni tăbăcari îşi au oare cum asigurată existenţa, ce se face cu miile de lucrători ce vor rămâne pe drumuri şi dacă acestia nu sunt atât de loviţi, în schimb cismarii rurali şi cei de la periferia oraşelor sunt complect loviţi. In felul acesta vor încrucişa braţele peste 50 mii de meseriaşi, ingroşând numărul şomerilor cu meserie calificată.

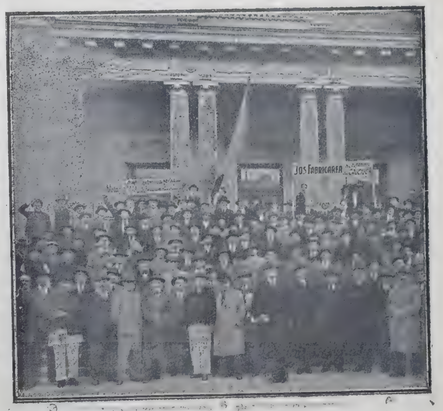

Dacă noi n'am fi solidari astăzi pe această chestiune, mâine va veni rândul altor bresle să fie lovită de aşa zis progres, în favoarea capitalului şi regres în favoarea munci. In felul acesta ne va dispare rând pe rând mica industrie şi meseriile, fala bătrânilor noştrii.

Trebuie să mulţumim autorităţilor locale şi în special d-lui Prefect care s'a alipit de mişcarea noastră, eu ştiu că de multe ori un raport pe cale administrativă face mai mult de cât ce a ce facem noi acum.

Cu această consfătuire misiunea noastră se conside-

ră încheiată. Tonul rămâne ca la rândul său breslaşii de la Bucureşti să pregătească un congres ca să termine opera începută de noi, că numai în felul acesta se va putea opri fabricarea opincilor de cauciuc.

D. Senator Alexandru Samoil spune situaţia nu este aşa de uşoară că reptila aceasta a trusturilor şi cartelurilor sa întins acum şi la tăbăcari, şi cismari.

Eu am ridicat această chestiune în parlamentul Ţări, fiind sezizat de cismarii din Piatra Neamţ, Brăila şi Galaţi, şi ne dăm seama micul meseriaşi nu poate să lupte cu cartelurile care au la îndemână tot soiu de legi, şi tantieme la cei interesaţi.

Ne dăm seama ce înseamnă pentru sănătatea populaţiei portul încălţămintei de cauciuc. Şi noi nu înţelegem ca ţăranii noştri să fi bolnavi şi reumatizaţi de aceşti străini, ce au tot interesul ca să ne slăbească şi economiceşte şi fiziceşte Greşeala e tot a noastră că suntem prea îngăduitori cu tot ce e străin, şi deaceia trebuie să facem ca mişcarea aceasta pornită de aici din Piteşti să nu înceteze cu una cu două, să nu ne mărginim nu-mai la un congres c; vom trece la o acţiune energică pentru ca drepturile noastre să fie îndreptăţite.

Noi vrem ca ţara să pro[illegible] iască în detrimentul celor ce vrea să ne distrugă, şi vom face apel la toţi guvernanţi care vor fi la putere ca să protegiuiască mica industrie şi meseriile.

Eu sunt mulţumit că avem în mijlocul nostru pe d-l director al prefecturi care ne-a dat tot concursul la reuşita luptei inceputǎ de noi.

Ar fi bine să avem şi noi această mândrie ca vecini noştri, că tot ce e românesc e mai bun şi ca sǎl purtăm noi nu mai că e românesc. Avem materi prime suficiente şi le exportăm, ca pe urmă să le plătim cu preţuri înzecite şi să fie speculate, de anumiţi oameni.

Nu trebue să reamintim că în 1916 cu tot elanul meseriaşi, şi-au sacrificat viaţa pentru pământul scump al ţări, pe câtă vreme mandatari trusturilor au rămas să fraternizeze cu inamicul şi au făcut în aşa fel ca să distrugă pe ţăranul nostru, şi acum sub o altă formă vrea să distrugă tot ce e mai mult şi sănătos din industria noastră tăbăcari şi cismari şi în plus sănătatea acelor elemente pline de viaţă ţărani noştri. La deschiderea Parlamentului voi face o interpletare pe această chestiune.

Vă rog răspundeţi tot cu acelaşi elan şi la primul congres ce va avea loc la 19 Mai în Bucureşti.

D-l Titi Dumitrescu tăbăcar-Găvana, arată cum se fabrică opinca de cauciuc şi că recent sa dat o aprobare de 15 milioane lei devize ca să se importe maşini necesare fabricări cauciucului.

In schimb pentru noi nu se găsesc devize pentru aducerea produselor chimice ajutătoare la tăbăcitul pieilor lăsându-ne pe mâinile speculanţilor de devize ca să nu putem şi noi concura cu marfa streină.

D-l Ghiţă Constantinescu Curelar Piteşti, arată ce efect are asupra organizmului portul opinci de cauciuc şi face o întrebare că nu s'a găsit oare nimeni din Ministerul Munci Industriei şi Comerţ şi Sănătăţi ca să sesizeze acest pericol. Cum vine şi se interesează dacă ucenici sunt culcaţi şi întreţinuţi în mod higenic, nu se poate face acelaş lucru la aceia ce poată opinca de cauciuc.

D-l Ion Atanasiu tăbăcar Piteşti, e drept că acţiunea prezentă a fost începută de mine cu ajutorul d. T. Novacovici şi a câtorva industriaşi din Găvana cari au pus fonduri la dispoziţie pentru susţinerea acestei campanii pentru salvarea noastră din acest mare impas în care ne găsim astăzi din cauza fabricări încălţămintei de cauciuc. Am umblat prin toate părţile şi am găsit aceiaşi [illegible] braţile încrucişate că nu mai au de lucru, şi atunci mi'am pus întrebarea; cum oare nu se permite importul zaharinei în ţară? e mult mai eftină ca zahărul, şi mai dulce, dar pierde statul că nu mai încasează atâţia lei la kgr. şi atunci oare nu se poate pune un impozit corespunzător şi pe cauciuc? intrat şi pe produsele sale fabricate în încălţăminte la acelaş nivel ca şi la zahăr.

Acum nu ne rămâne decât să facem un puternic zid de apărarea intereselor noastre profesionale fără culoare politică, pentru ca să reuşim, căci alfel vom fi învinşi, şi bătuţi la noi acasă, de duşmanii invizibili, de câţiva fabricanţi susţinuţi de membri consiliilor de administraţie cei cu jetoane grase, diurne toate din sudoare munci atâtor sute de mii de oameni.

D-l N. N. Bobancu Farmacist în numele Cercului Comercial Piteşti, ca farmacist pot să afirm cât de dăunătoare sănătăţi, este portul încălţămintei de cauciuc mai ales la copii, şi chiar la oameni adulţi. Declară că e cu totul alături de mişcarea începută de tăbăcari.

D-l Dem. Grigorescu avocat Piteşti. Lupta d-stă îmbracă caracterul naţional şi importul cauciucului înseamnă să se lase pe drumuri mii de muncitori şi meseriaşi. Nici un guvern nu va putea să oprească o mişcare plecată de jos în sus ca prezenta mişcare în care sorţii de isbândă sunt ca siguri câştigaţi.

D-l Deputat V. Vâlsănescu ca reprezentant al judeţului şi ca locuitor al oraşului spune: Inainte industria aceasta a tăbăcariei reprezenta ce-a mai importantă mişcare industrială din ţară. Vă asigur că sunt impresionant de cele discutate aci şi constat că această tânără industrie de cauciuc încearcă să lase pe drumuri atâţia oameni. Nu trebuie să mergem aşa de departe cu concesiunile ce le facem străinătăţei, ca să distrugem braţele noastre care trebuie să ne apere şi în timp de pace ca şi în timp de răsboi.

Asigură pe cei prezenţi că atât d-sa cât şi colegi din Cameră şi Senat vor susţine cauza începută

Expozeul d-lui Costică Petrescu Găvana

D. *Costică Petrescu,* mare fabricant din Găvana-Argeş, spune.

Rândul trecut am făcut un călduros apel, către toţi tăbăcarii şi cismarii din judeţul Argeş, de rândul acesta am făcut apel la meseriaşii din branşa noastră şi din alte judeţe, să ţinem o întrunire, în care fiecare să-şi dea părerea, pentru îndreptarea situaţiei actuale, creiată prin fabricarea încăltămint[illegible]

Momentul este foarte critic, ne găsim la răscrucea unor drumuri, din care multe duc la neajunsuri.

Toţi ne dăm seama de greaua sarcină, pe care fiecare şi-o asumă, sunt însă convins că nu se va găsi nici unul care să nu răspundă la apelul celor ce sunt isbiţi în însă-şi existenţa lor astăzi când această industrie creiată şi păstrată de strămoşii noştri, se găseşte atacată de străini. Datori suntem să ne ridicăm cu toţii şi să nu dăm un pas înapoi, în lupta ce am pornit, până când nu vom face ca o industrie, printre puţinele ca origină curat românească, să triumfe contra industriei străine, a cauciucului.

Lupta a pornit din regiunea Piteştilor, acest oraş fiind unul din oraşele asupra căruia s'a aruncat enorme cantităţi de articole de încălţăminte confecţionate din cauciuc.

Fabricarea încălţămintei de cauciuc preocupă întreaga branşe a tăbăcarilor şi cismarilor. Să deschidem deci ochii, căci pericolul este foarte mare, avem de luptat cu un inamic puternic, bazat pe capitaluri străine, care suge fără cruţare tot rodul muncii clasei muncitoare, cătând din zi în zi să acapareze şi alte ramuri ale industriei româneşti.

In ţara noastră, aproape toată industri aeste pe mâna străinilor, singură industria tăbăcăriei şi încălţămintei cea mai veche, cu existenţă de sute de ani, în decursul veacurilor a fost şi este o mândrie naţională. Şi când o industrie de obârşie curat românească are un trecut atât de glorios, să plece capul în faţa industriei cauciucului creiată de 3—4 ani şi cari se bazează 90% pe capital şi lucrători străini?

Pentru 4—5 fabrici de cauciuc, să distrugem o întreagă industrie de tăbăcărie şi încălţăminte? Căci dacă am face o statistică a tăbăcarilor din ţară, vom vedea că din câţi erau, astăzi numărul lor a suferit o scădere dezastruoasă.

Cavafii, căci aşa se numeau încălţămintarii dinainte, cari formau cartiere întregi în branşa lor, astăzi ca şi când n'ar mai fi fost, toţi şi-au părăsit locurile lor natale, pribegind prin ţară, căutând alte surse de existenţă.

Examinând produsele confecţionate din cauciuc din punct de vedere calitativ, vom vedea că sunt de cea mai proastă calitate, care după 2—3 săptămâni se rup ca o bucată de hârtie. In acest caz, sunt sigur că mulţi dintre d-v ar zice, dar atunci de ce se cumpără? Vedeţi că aceasta este chestiunea, se cumpără pentrucă sunt eftine şi sunt eftine căci nu sunt bune de nimic fiind fabricate din puţin cauciuc, restul pânză, cretă şi cărbune.

Căci ei s'au repezit şi au aruncat pe piaţă, numai articole pentru ţărani, căci aceştia fiind mai simpli, mai naivi şi încrezători, au crezut că fabricanţii de cauciuc sunt oameni cu suflet şi le vor binele. Şi nu numai atât, dar să luăm chestiunea şi din punct de vedere higenic. Să se constate dacă piciorul ţăranului încălţat cu articole de cauciuc, după o oră nu este numai apă piciorul ce-l încălţat devine carne vie, din a cărui cauză provine multe boale, şi pe care ţăranul le simte dar nu le ştie cauza

Alt rău provocat de industria cauciucului, este şi din punct de vedere fiscal. Să se constate aportul adus economiei naţionale de tăbăcarii şi încălţămintarii din această ţară şi aportul adus de aceste câteva fabrici de cauciuc şi sunt sigur că se va vedea că fabricile de cauciuc nu aduc fiscului nici 20% din aportul tăbăcarilor şi încălţămintarilor.

S'a constatat la încorporarea tinerilor din corpul grănicerilor, că 50% au venit cu picioarele umflate şi pline de bube, din cauza încălţămintei de cauciuc. Vă veţi întreba de ce această constatare s'a făcut numai la corpul grănicerilor? S'a constatat acolo, pentrucă alegerea soldaţilor pentru grăniceri se face în urma unui examen medical riguros, rolul grănicerului fiind mai important decât al soldaţilor dela alte arme.

Când aşa stau lucrurile, Statul este dator să intervie să oprească importul cauciucului, destinat fabricării încălţămintei ca opinci, sandale, etc., după cum s'a făcut şi în statele vecine, ca Jugoslavia, Bulgaria şi altele.

Nu zicem că fabricile de cauciuc să-şi închidă porţile, dar să lucreze articole pentru cari au fost creiate, ca: şoşoni, galoşi, envelope şi camere pentru automobile şi alte articole ce se importă, ca să nu mai fim nevoiţi a importa aceste articole din afară.

Aceasta este interesul ţări, pentru aceasta ne încurajază statul, pentru a nu mai importa articole ce se pot fabrica în ţară. Ori în cazul de faţă lucrurile se petrec altfel. Fabricanţii de cauciuc, în loc să fabrice şoşoni şi galoşi, au găsit cu cale să fabrice aşa zise articole ţărăneşti, de proastă calitate care tind să distrugă tăbăcăria şi încălţămintea.

In faţa acestor lucruri vă rog încă odată să strângem rândurile şi să nu desarmăm decât atunci când vom auzi de la forurile competinte că cererea noastră este justă şi că o industrie românească nu se poate distruge aşa uşor, cu atât mai mult, cu cât onoratul guvern de astăzi, printro lege specială susţine [illegible] industria şi pe lucrătorul român. Nu ne mai rămâne să credem decât că doleanţele noastre vor fi ascultate cu cea mai mare atenţie şi că branşa tăbăcăriei şi încălţămintei va fi salvată dela pieire.

D. Traian Novacovici citeşte scrisorile şi telegramele de adeziune primite dela d. *D. Mociornîţă* Bucureşti Fabrica Grimberg Bacău, Filderman Bacău, Leon Klain Focşani, Tăbăcăria Abramovici Bacău, din partea meseriaşilor tăbăcari' cismari şi curelari Călăraşi, Petrică Taşcu, Slatina, Laioşi Sass Roşiori de Vede, Uniunea Comercianţilor de Pielărie şi Incălţăminte Bucureşti, Tăbăcăria Oprea Simian Râmnicu Vâlcea, din partea comercianţilor industriaşilor şi meseriaşilor de pielărie şi încălţăminte din Târgu-Jiu.

Sa votat prezenta moţiune

1) Cerem cu insistenţa a se opri fabricarea încălţămintei din cauciuc şi derivatele sale.

2) Cerem ca Ministerul Sănătăţii să constate prin serviciile sanitare că portul încălţămintei de cauciuc e dăunător sănătăţi publice provocând congestii şi reumatisme.

3) Cerem votarea unei legi prin care să seinterzică purtarea încălţămintei de cauciuc ca în statele vecine nouă: Jugoslavia, Bulgaria, Austria

4) Cerem ca fabricile de cauciuc să lucreze numai şoşoni şi galoşi pentru care scop au fost creeate.

Sau expediat următoarele telegrame:

Majestăţei Sale Regelui Carol al II-lea

Palatul Cotroceni, Bucureşti.

Meseriaşil mici industriaşi şi muncitori din breslele tăbăcari cismari şi curelari, ameninţaţi în existenţa lor, de industrializarea încălţămintei de cauciuc, fac apel la inimoasa Voastră ocrotire, pentru salvarea acestor bresle româneşti.

Mici industriaşi, meseriaşi şi muncitori vă asigură de tot devotamentul lor.

Preşedinte, **C. Petrescu**

Societatea Cultura a Meseriaşilor Patroni, Piteşti

D-lui Tătărăscu

Prim Ministru, Bucureşti

Mici Industriaşi, meseriaşi şi muncitori din industria tăbăcăriei şi încălţămintei, întruniţi astăzi în sala Cinematografului Modern, protestează contra înfiinţărei industriei cauciucului pentru încălţăminte, distrugătoare sănătăţii ţăranilor noştri şi a celor mai vechi bresle româneşti de tăbăcari [illegible] cismari.

Ei cer desfiinţarea industrializări cauciucului ca ţările vecine nouă.

Preşedinte, **C. Petrescu**

Soc[illegible]

Tot aceiaşi telegramă s'a trimis D-lui ministru al Industriei şi Comerţului Manolescu Strunga şi D-lui Costinescu, ministru Sănătăţii şi Ocrotirilor Sociale.

Agitaţia comercianţilor

Eri seară a avut loc în localul Cercului Comercial şi Industrial din localitate, întrunirea comercianţilor şi industriaşilor, ca să protesteze contra impozitelor excesive stabilite de comisiile financiare. Şedinţa s'a deschis sub preşidenţia d-lui farmacist Nicu Băbancu.

Au luat cuvântul d-nii Gh. Teodorescu-Reşeţi, Iorgu Zănescu, Ştefan Minoescu, Nicu Bobancu şi alţii, arătând că impozitele sunt excesive faţă de situaţia precară prin care trece comerţul şi industria din cauza crizei care se arată din ce în ce mai accentuată

La urmă s'a hotărât ca semn de protest închiderea magazinelor.

Colţul şcoalei

Lupta contra Analfabetismului

4. — Nepregătirea personalului pentru a preda la aceste cursuri spre a le face interesante şi atrăgătoare.

Sunt mulţi învăţători cari nu ştiu a împleti trei paie la lucrul manual, sau a solfegia un cântec nou dar să mai alcătuiască un cor cu copii.

Am văzut învăţătoare tinere, cari nu ştiau a împleti ciorapi căciuliţe şi flanele din lână, zicând; „că n'au învăţat în şcolile normale decât să brodeze şi să coase pe etamină".

5. — Demoralizarea învăţătorilor prin neprimirea salariilor regulat şi chiar deloc pe câte 5—6 luni consecutive.

Mulţi dintre dânşii şi au zis: „Nu putem muri de foame în şcoală; să încercam şi alte meserii!".

„Muncim pentru cât ne plăteşte îşi ziceau alţi". Şi poate că nici astăzi nu s-au uitat aceste axiome.

6. — Amestecul prea mult al învăţătorilor în arenele politice le răpea din timpul trebuitor orelor de şcoală şi-i punea de multe ori în conflict cu consătenii adversari, autorităţile publice, cu morala şi justiţia. Şi-au pierdut o parte din autoritatea necesată şi încrederea părinţilor. Aceasta o spun pentru cei cari neglijau cu totul şcoala.

In mare parte au avut şi [illegible] unele regimuri, la a con- păsare, fie din împrejurări şi neglijindu-se aceşti funcţionari ai Statului, [illegible] lit în speranţa unei [illegible]ăţi de pâine mai bună, să se agăţe de pulpanele oamenilor politici — făgăduindu-le funcţiuni mai rentabile. — Dar mai vinovaţi sunt acei oameni cari permitea dezorganizarea şcoli şi viaţa de mizerie a învăţătorilor.

Deşi vorbesc la timpul trecut, sunt şi în prezent cazuri — în învăţătorii şomeri.

Nu tratăm chestiunea „Invăţătorii şi Politica" căci câteva exemplare ne-au făcut mare cinste în parlamentul ţării.

7. — Nestabilitatea legiuirei şcoalei primare.

De câţi va ani şi mai fiecare regim, a căutat să aducă modificări învăţământului complimentar.

Această modificare aşteptându-se mai mult din curiozitate. — Ştiindu-se că i se va modifica numai forma, fondul rămânând acelaş — aduce o nesiguranţă atât învăţătorilor cât şi organelor de control, dând loc la discuţii şi controverse păgubitoare.

O legiuire odată stabilită, trebue aplicată o perioadă mai mare de ani, spre a-şi putea face efectul, precum şi pentru statornicirea încrederii elevilor, părinţilor, învăţătorilor şi organelor de control.

La aceste cauze principale se mai pot adăoga şi altele variind după localităţi şi împrejurări.

Cum trebuesc privite lucrurile astăzi?

IV

Astăzi, motivele arătate acum 3-4 ani, nu-şi mai au justificarea în întregime.

In mare parte a ţării, anul agricol a fost mulţumitor.

Prin stabilizarea leului de acum 5 ani, oamenii au început să se obijnuiască cu scumpirea banului, să fie mai puţin cheltuitori şi să se aprovizioneze mai cu îngrijire de vremuri grele.

După statornicirea conversiunii datoriilor şi reducerea cu o cotă a impozitelor, pare că n'ar mai avea tendinţa de a cere şi desfiinţa obligativităţile şcolare.

Personalul didactic a început să încredinţeze conducerea claselor superioare, celor cari au mai multă experienţă şi aplicaţiunile naturale mai cultivate.

Incurajaţi prin examenele de înaintare a făcut pe mulţi să se creadă obligaţi, de a preda cunoştinţe mai deosebite şi şcolilor primare.

Plata salariilor — deşi mici — dar primite regulat de doi ani încoace, îi ţine mai mult legaţi de catedră.

Goana zadarnică după funcţiuni politice, aplicarea responsabilităţii — cazuri multe de primari daţi în judecată penală — încredinţarea că un om politic superior, trebue să aibă la bază o cultură generală temeinică [illegible] toate ram[illegible] însuşiri naturale, ale Statului. Opera aceast[illegible] meze proverbului „paşte iarba care o cunoşti".

Stabilitatea legii şcolare cu aprobarea a mai tuturor oamenilor de şcoală, îi dă un aspect de lungă durată pentru neschimbare.

Aşa dar s'ar părea că marea parte din cauzele nefrequenţei ar fi reduse şi deci ar urma ca să nu mai găsim piedici prea multe la obţinerea ei.

Cu toate acestea copii tot nu vin la şcoală şi în ultimele două clase la cele mai multe şcoli — până în prezent nu funcţionează — criza şcolară există.

(Va urma)

C. L. Marinescu

Inv. Bascov-Argeş

Lucrare aprobată de Ministerul Instrucţiunii Publice cu ord. Nr 27248 | 934.

Zece Mai la Piteşti

Ziua Unirii tuturor românilor, a fost sărbătorită în oraşul nostru cu tot fastul cuvenit. Incă din ajun, oraşul a îmbrăcat haina de sărbătoare. La catedrala Sf. Gheorghe s'a oficiat un Te-Deum la care a participat reprezentanţii autorităţilor civile şi militare.

După Te-Deum, d-l general Antonescu cd. diviziei III-a infanterie alături de reprezentanţii autorităţilor civile a primit defilarea trupelor, în tribuna amenajată în acest scop lângă palatul de justiţie.

Au defilat 2 batalioane de premilitari compuse din elevii liceului, ai şcoalelor de comerţ şi meserii, precum şi din tinerii ţărani din com. Găvana, Prundu şi Braduri. Apoi au defilat reg. 1 vânători sub comanda d-lui col. Victor Iliescu, reg. 4 dorobanţi comandat de d. colonel Cornel Calotescu, reg. 6 artilerie comandat de d. col. Constantin, un escadron din reg. 1 călăraşi, comandat de d. căpitan Cariade şi secţia de pompieri cu cele două autocisterne sub comanda d-lui locotenent Iordache.

Publicul foarte numeros a aplaudat în special pe tinerii ţărani cari au defilat în costume naţionale.

* * *

La sfârşit a avut loc în sala festivă a prefecturei o recepţie unde d. prefect I. Ghinescu a primit obişnuitele telicitări.

După masă, şcolile secundare din localitate, au sărbătorit în sala teatrului comunal, ziua Unirei, iar seara s'a făcut retragerea cu torţe după care muzicele reg. 4 dorobanţi şi 1 vânători au cântat până noaptea [illegible]

CURTEA CU JURI

In ziua de 15 Mai c. se va deschide sesiunea extraordinară a Curţiei cu juraţi sub preşedinţia d-lui I. Aronescu, prim preşedinte al tribunalului.

Prin tragere la sorţi au eşit următorii juraţi.

Din Piteşti: Apati Gh. Ion comerciant; Constantinescu Marin comerciant, Mircea Vasile comerciant, Robescu Pompiliu, medic, Mişu Miţariu comerciant, Găluşcă G. Marin farmacist, Tănăsescu Virgil, comerciant, Stoica Dumitru, comerciant, Vasile Petculescu croitor.

Din Curtea de Argeş: Bondoc T. Toma, comerciant; D. Şerbănescu, comerciant; Nicu N. Popescu, comerciant şi Ioan G. Glonţescu, funcţionar.

Din judeţ: G. Tudor, cârciumar, Corbeni; Popescu G. Petre, cârciumar, Mălureni; Duţescu Gheorghe, agricultor, Zărneşti; Giuclea G. Ion, comerciant, Mălureni; Ion M. Silişteanu, proprietar, Cepari; Gh. I. Neagu, agricultor, Căteasca; Simion N. Rădulescu, agricultor, Gruiu; Anton Ionescu, agricultor, Suseni; Marin Dănălăchescu, agricultor, Oarja; Ilie Drăghici, agricultor, Suseni; Alexe G. Voicu, cârciumar, Albota; Radu T. Plăcintescu, cârciumar, Broşteni; Lungu St. Dumitru, agricultor, Lunca Corbului; Alexandru Vasilescu, comerciant, Costeşti; Tudor Georgescu agricultor, Bradu de Jos; Stan Pr. Iliescu, proprietar, Băseni; Constantin I. Popescu, proprietar Uda; Leon Marinescu, comerciant, Bascov; Ion M. Pătru, cârciumar, Dobrogóstea; Voiculescu Anghel, agricultor, Găvana; Ion D. Mazilescu, agricultor, Moşoaia; Ion St. Udrescu, proprietar, Richiţelele de sus; Ionescu Ion, industriaş, Găvana.

Juraţi suplimentari: Nicolae N. Bobancu, farmacist; Vişoiu Nicolae, profesor; Călugărescu Ion, croitor şi Grigorescu G. Ilie, comerciant toţi din Piteşti.

Sedinţa Consiliului Comunal

In sala de şedinţe a Primăriei a avut loc şedinţa consiliului comunal al oraşului, convocat pentru a treia oară spre a vota programul de lucrări şi bugetul pe exerciţul anului în curs. Deoarece majoritatea membrilor din consiliu şi în special comercianţii nu voiau să mai participe la şedinţă ca protest că doi ajutori de primar, d-nii N. Bobancu, farmacist şi Iorgu Zănescu, com. au fost înlocuiţi cu d-nii C. Bobocescu şi Cosma Bucătaru, avocaţi, conducerea partidului liberal din localitate a ţinut o consfătuire prealabilă la club unde în urma promisiunilor formale făcute de d-nii I. Purcăreanu, preşedinte de onoare şi Marin Popescu, secretar al organizaţiei, că se va da satisfacţie comercianţilor prin reîntegrarea celor doi ajutori de primar comercianţi, consilierii s'au hotărât să participe la şedinţă.

Gravul conflict ce se ivise în ultimul timp în organizaţia liberală din Piteşti pare stins, pentru moment cel puţin, deşi mai sunt şi alţi nemulţumiţi printre cari se numără d-nii I. Naumescu şi Romulus Teodorescu.

După citirea sumarului şedinţei precedente, d. N. Bobancu citeşte o declaraţie protest a comercianţilor nemulţumiţi de felul cum se gospodăreşte comuna de actualii edili, cari dispreţuesc pe negustori şi au deslănţuit lupta de clase ceaceeste contrariu tradiţiei liberale. D-l avocat Theo Simionescu, consilier naţional ţărănist, demonstrează cu texte din legea administrativă şi a finanţelor locale că nu se poate vota bugetul în această şedinţă deoare ce nu s'au întrunit numărul de membrii cerut de lege, nu s'au făcut publicaţiuni şi în orice caz după 1 Aprilie nu se mai poate vota bugetul

După lungi discuţiuni contradictorii cu dl. Marin Popescu, deputat şi consilier liberal, consiliul votează bugetul cu majoritate de voturi, consilieri ţărănişti abţinându-se dela vot. Au urmat apoi alte chestiuni la ordinea zilei, mai importante fiind exproprierea unui teren cu pădure pentru mărirea parcului Trivalea, înfiinţarea unui strand pe malul Argeşului şi reducerea cu 10 la sută a taxelor comunale ce se vor plăti cu anticipaţie. d. dr. Ştefan Simionescu, medic şef comunal, descrie starea da insalubritate în care se găseşte strada Trivalea din cauza gârlei din apropriere. Consiliul aprobă canalizarea. D. T. Simionescu protestează contra monopolizării comerţului de ghiaţă în favoarea unor partizani politici ai regimului şi anunţă că primăria se va expune la proces de daune. Ne mai fiind nimic la ordinea zilei şedinţa se suspendă la ora 7 1/2 p.m.

Tribunalul Jud. Argeș Secția I-a

AFIPT Nr. 1455
1935 Martie 27

D-l Jud. Sindic al Trib. Argeș la falimentul Gr. Grigorescu din Pitești în baza jurnalului Nr. 1577 | 935 al Trib. Argeș S. II-a a cerut cu adresa Nr. 135 | 935 adresată D-lui Prim Președinte al Trib. Argeș S. I.-a și înregistrată sub Nr. 6402/935 scoaterea în vânzare cu licitație publică în pretoriul Trib. Argeș S. I-a averea imobilă a falitului Gr. Grigorescu și acest tribunal admițând cererea prin jurnalul Nr. 2133 | 1935 a încuviințat această vânzare Averea imobilă ce se vinde este următoarea:1) Un teren în suprafață de circa 850 m. p. situat în Pitești Pl. Pitești str. D-na Bălașa Nr. 17 Jud. Argeș pe care se află o clădire compusă din 3 corpuri și anume: primul din parter și etaj, parterul este împărțit în 2 printr'un gang lat de 1,20 m. și într'una din părți se află o cameră ce servește drept prăvălie la stradă, având la față geamuri mari, și alta cameră bucătărie în continuare despărțita printr'un paravan cu geamuri făcut după informațiuni de chiriaș. Ambele camere sunt zugrăvite cu lumină electrică, pardosite cu scânduri având ușile și ferestrele complecte. In cealaltă parte se află deasemenea o prăvălie str. cu o altă cameră, despărțită printr'un paravan de geamuri, făcut după informațiuni tot de chiriași și către fund o pivniță jos la care se coboară prin câteva trepte de lemn Ambele sunt zugrăvite, pardosite și cu lumină electrică Etajul dela primul corp este compus din 8 camere, despărțite printr'o sală la mijloc așezate față în față toate zugrăvite, cu lumină electrică și pardosite cu scânduri. In față are balcon de fier, tot la etaj mai sunt 2 camere ce servesc drept bucătării 2 camere pentru bae două camere și două closete In părți se află 2 antreuri și dedesupt are pivnite. Dela antreuri la etaj se urcă pe 2 scări din lemne vopsit. Tot acest imobil este construit din zid de cărămidă învelit cu tablă de fier având ușile și ferestrele complecte. 2) Al doilea corp compus din trei camere cu o sală cu geamlâc și cu o scară în față la intrare și curte construit din zid de cărămidă pardosite cu scânduri acoperit cu tablă de fier cu pivniță dedesupt. 3) Al treilea corp spre fundul curtei este compus din parter având 2 camere pardosite cu scânduri, cu pod deasupra având în față o sală din lemn iar la etaj se află asemeni două camere și cu o sală în față.
Imobilul este construit din zid de cărămidă. Alăturat se află 2 closete în stare veche. In fundul curței se mai află o magazie din scânduri în stare de complectă ruină și o mică poartă din lemn ce dă în proprietatea D-lui I. Vasiliu. In curte se mai află un closet construit din cărămidă acoperit cu țiglă curtea este pavată cu caldarâm, întreg terenul se învecinește la răsarit cu str. D-na Bălașa, la Apus cu D-l I. Vasiliu, M. N. cu proprietatea D-lui D. Stoica și la M Zi cu proprietatea N. Rădulescu.
Din relația dată de grefa Trib. Argeș S. I.-a se constată că asupra averei ce se vinde există următoarele sarcini:
1) Comandamentul Nr. 84 | 920 către Leonardt Stempel pentru 150000 lei.
2) Comandamentul Nr.57 | 916 către P. Constantinescu pentru 30000 lei.
Vânzarea și adjudecarea susmenționatei averi se va face în pretoriul Trib. Arg. S. I.-a în ziua de 24 Maiu 1935 ora 13 din zi.
Licitația va începe dela 1778000 lei cât s'a fixat de expert.
Sunt somați toți aceia care vor pretinde vre-un drept de chirie sau arendă de ipotecă sau privilegiu ca mai înainte de terminul vânzăr să-și arate pretențiile lor tribunalului mai târziu nefiind ținute în seamă.
Dos. Nr. 1203 | 935

AFIPT Nr. 2308

In baza Jurnalului Nr. 9623 1934 a Trib. Argeș S, I-a și a actului de transacție autentificat de Trib. Argeș S. I la Nr. 2537 | 933 învectit cu formula executorie Nr. 83 | 935 se publică spre cunoștința generală că în ziua de 22 Maiu 1935 dela ora 10 a.m. înainte se va vinde cu licitație publică la localitate în str. D-na Bălașa Nr. Pitești averea mobilă aflată în imobilul Ștefan Pispiris proprietatea Clubului Tinerimea din Pitești reprezentant prin D-l Velicu Atanasiu avocat din Pitești pentru despăgubirea creditorului Ștefan Pispiris din Pitești de suma de lei 70000.
chiria imobilului închiriat dela creditor plus timbrele și taxele de executare averea mobilă ce se va vinde este următoarea: 1) Una casă de bani de fier marca Fire Rosesting Safe 2) Una masă de lemn de stejar pe 5 picioare, sculptate la mijloc cu o cutie și în margini cu câte 2 cutiuțe mici vopsite negru deasupra mușama neagră. 3) Una masă rotundă de lemn de stejar pe un suport cu patru picioare culoarea nucului nevopsită 4) Una bibliotecă lemn stejar cu 6 despărțituri din care 4 cu geamuri, jos 6 ochiuri despărțite cu ușile lor din lemn în care se află diferite cărți, 5) Una canapea plușată cu iută maron. 6) Două oglinzi mari de cristal în lungime circa 2 | 3 m. 7) Una sobă de fer marca Goden. 8) Un cuer de fier simplu 9) Trei cuiere din lemn cu cuele lor tot din lemn 10) Un pian marca Bluthner Leipzig. 11) Treisprezece canapele plușate cu iută diferite culori în dimensiuni diferite 12) Douăsprezece mese lemn de stejar îmbrăcăte cu postav verde. 13) Cincizeci de scaune pe câte 4 picioare cu rezmătoare din lemn de stejar parte tapisate cu piele 14) Una pendulă de perete 15) Un tablou reprezentând o vedere pitorească cu munți în pictură ulei în ramă de lemn 16)Un alt tablou în ramă de lemn reprezentând o doamnă tânără 17) alte două tablouri în rame reprezentând unul o doamnă altul un cap de câine cu o pasăre în gură 18) Două oglinzi de clistar în mărime circa 1.75 pe 1 m. 19) Alte două oglinzi în ramă una de lemn alta din lemn poleită în mărime circa 1.75 m. 20) Două tablouri mici în rame reprezentând o căprioară și altul o casă țărănească așezată între pomi. 21) Patru cuti table din lemn stejar și două cuti sah 22) Una masă mare în lung. circa 3 m. lăț. circa 1.50 m. la capete rotundă deasupra postav verde pe trei picioare groase pe suporturi. In ziua și ora sus arătată ori ce persoană capabilă poate să se prezinte la localitate pentru a concura. Adjudecatarul va depune întreg prețul adjudecțiunei taxa de [illegible] și taxa proporțională.
Dos. Nr. 178 [illegible]

AFIPT Nr. 2131

D-na Filofteia A. Nicolescu casnică cu domiciliul ales la D-l Avocat Valeriu Arsenescu în Pitești Bulevardul Ferdinand Nr. 19 Județul Argeș în baza sentinței civile Nr. 314 | 930 a Trib. Argeș S. II-a învestită cu formula executorie Nr. 16 1935 a cerut cu petiția înregistrată la Nr. 17553 | 1935 a se vinde cu licitație publică pentru ieșire din indiviziune averea imobilă rămasă pe urma defunctei Dumitra G. Spirea care nu poate fi partajabilă în natură și suma rezultată din vânzare să se împartă în cinci părți egale, atribuindu-se una moștenitorilor def. Alexandru Georgescu, 2) Elena G. Atanasiu, 3) Filofteia A. Nicolescu 4) Alexandru G. Spirea și a moștenitorilor def. Elena Radu Turlea și Tribunalul Argeș S. I-a prin Jurnalul Nr. 4673/935 a încuviințat a se vinde cu licitație publică în pretoriul Trib. Argeș S. I-a susmenționata avere compusă astfel: 1) Terenul situat în Pitești str. Cazărmi Nr. 43 vecin la M. Noapte cu Regimentul 6 Artilerie la M. Zi cu strada Cazărmii la R. cu proprietatea Anca Nelu și la A. cu imobilul aceliaș sucesiuni descris la punctul 2 de mai jos, acest teren se vinde fără acarete și are o suprafață de 2312 m. p. și 59 cm. prețul pentru vânzarea acestui teren este de 64752 lei.
2, Terenul situat în Pitești str. Cazărmii Nr. 46, vecin la M. N. cu Regimentul 6 Artilerie la M. zi cu str. Cazărmi, la Răs. cu imobilul aceliași succesiuni de la Nr. 1 și la Apus cu proprietatea Colonel Alexandru Ion având o suprafață de 3677 m. p. și 95 c.m. prețul acestui teren este de 102982 lei.
Pe acest teren se află și următoarele acarete care se vând împreună cu terenul. 1) o casă cu trei camere cu un coridor, învelită cu tablă neagră de fier pe jumătate iar cealaltă jumătate cu șiță veche evaluată la 49950 lei. B) o magazie de scânduri de brad acoperită cu tablă de fier evaluată la 43000 lei. C) Casă de paiantă cu trei camere podită acoperită cu tablă galvanizată evaluată la 27060 lei, D) Un grajd de zid învelit cu șiță fără podele cu calcan de trei metri înălțime evaluat la 28182 lei. E) Un grajd construit din scânduri de brad acoperit cu șiță veche ne podit având un pod pentru fân evaluat la 16800 lei. F) Adasosul de la grajd construit din ½ cărămidă netencuită acoperit cu tablă nouă galvanizată evaluată la 10222 lei. G) O casă construită în paiantă tencuită, acoperită cu tablă neagră nevopsită, având două camere și un coridor, una din camere fiind podită pe jos evaluată la 27090 lei. H) O bucătărie în dosul casei construită în zidărie de o jumătate cărămidă tencuită acoperită cu [illegible] și cărbune.
[illegible] 9478 lei.
I) Un șopron construit din zidărie masivă de o jumătate cărămidă tencuit în exterior cu trei pereți acoperit cu șiță și evaluat la 39300 lei și împrejmuirea veche necomplectă evaluată la 5000 lei. Valoarea totală a acestor acarete și îmbunătățiri este de 208382 lei.
Iar prețul total al terenului și cu îmbunătățiirile de pe el este de 311364 lei de la care va începe vânzarea pentru acest teren împreună cu acaretele de pe el.
Asupra acestei averi nu există sarcini.
Vânzarea și adjudecarea sus menționatei averi se va face în pretoriul Tribunalului Argeș Secția I. a în ziua de 14 Iunie 1935 ora 13 din zi.
Sunt somați toți aceia care va predinde vre un drept de chirie sau arendă de ipotecă sau privelegiu ca mai nainte de termenul vânzărei să-și arate pretențiile lor tribunalului mai târziu ne fiind ținute în seamă.
Dos. nr. 2919 | 035

Trib. Jud. Argeș Secția I.-a

Afipt Nr. 2490

D-na Veta C. D. Constantinescu menageră cu autorizația soțului său C. D. Constandinescu din Pitești str. Egalității Pl. Uda Jud. Argeș în baza sentinței civilă nr. 38 din 1931 a Tribunalului Argeș S. I investită cu formula executorie 133 | 931, a încuviințat a se vinde cu licitație publică în pretoriul Tribunalului Argeș Secția I.-a averea imobilă rămasă pe urma defunctei Ecaterina Fărcășanu care nu poate fi partajabilă în natură pentru ieșire din indiviziune, iar prețul rezultat din vânzare să se împartă în cinci părți egale din care două părți și jumătate se va lua de reclamanta Veta C. D. Constantinescu, o parte se va lua de pârâta Zoe Fl. Aricescu, o parte se va lua de pârâta Maria C. Slăvescu în calitate de tutore a minorilor săi fii: Maria, Ș-tin, Veta, Ecaterina, Traian și Mircea C. Slăvescu, iar jumătate se va lua de pârâtul Vasile Ionescu în calitate de tutore legal al minorului Victor Ionescu.
Sumele cuvenite minorilor se vor consemna: Averea imobilă ce se va vinde este următoarea: Terenul situat în Pitești str. Egalității Nr. 39 Pl. Uuda jud. Argeș în suprafață de 819 m.p. vecin la sud cu proprietatea Iosef, la nord cu proprietatea Crasan, la apus cu str. Egalității și la răs. cu proprietatea Doctor St. Simionescu pe care se află: 1) Una casă cu pereți de zidărie de cărămidă învelită cu tablă de fier, înălțimea camerilor în interior de 2,77 m. în stare complectă degradată din cauza vechimei ocupând o suprefața clădită de 225 m. p. 2] Una magazie cu pereți de scânduri de brad învelită cu tablă de fier degradată care ocupă o suprafață de 30 m. p. 3) Una pivniță cu pereți de scânduri de brad învelită cu tablă de fier degradată și care [illegible]
Din relația dată de Grefa Tribunalului Argeș S. I.-a se constată că asupra averei ce se vinde nu există nici o sarcină.
Vânzarea și adjudecarea sus menționatei averi se va face în pretoriul Tribunalului Argeș secția I.-a în ziua de 20 Iunie 1935 ora 13 din zi.
Licitația va începe dela suma de lei 235.476 și este evaluată la 240.000 lei.
Sunt somați toți aceia care vor pretinde vre'un drept de chirie sau arendă de ipotecă sau privelegiu ca mai nainte de termenul vânzărei să'și arate pretențiile lor Tribunalului căci mai târziu nu li se va mai ține în seamă.
Dos. Nr. 1540 | 931
Prim Președinte.
(ss) I. Aronescu
Șef Portărel, D. A. POPESCU

Excursiile noastre

Ziarul „PRESA" organizează pentru Duminică 26 Mai crt. o splendită excursie de agrement pe Valea Oltului cu următorul itinerariu: Pitești C.-de-Argeș, R.-Vâlcea, Călimănești, Căciulata, Brezoiu cu vizitarea fabricei de cherestea Carpantina, Sibiu, Săliste sau Ocna Sibiului și retur.
Plecarea din Pitești va avea loc la orele 6 dim, iar taxa de participare este de LEI 200 de persoană. Informațiuni și înscrieri la ad-ția ziarului la Tip. „Liga Poporului"

ANUL VII.- seria III. Nr. 137
CENZURAT
4 PAGINI 3 LEI
Joi 30 Mai 1935.

Presa

— Citiți și răspândiți ziarul —
„PRESA"
Cel mai bine scris și informat ziar din localitate. Reclamele făcute prin «PRESA» s'au dovedit a fi foarte eficace. Tariful redus în proporție cu criza.

Organ independent pentru apărarea intereselor argeșene
Director: VLAD FURTUNĂ
Redacția și Ad-ția Ziarul „Presa", Pitești

O palmă dată la timp

Cu ocazia votării bugetului comunei, între consilierii comunali și conducerea primăriei s'a încheiat un armistițiu provizoriu.
Se știe că în urma debarcării d-lor Nicu Bobancu și Iorgu Zănescu din postul de ajutori de primar, și înlocuiți cu d-nii C. Bucătaru și C. Bobocescu, ambii avocați de mâna treia în baroul de Argeș, consilierii comunali au protestat la această înlocuire, pe motiv că cei debarcați erau exponenții comerțului și industriei și solidari au refuzat să se prezinte la două ședințe.
Această atitudine a lor de alt fel justă, a pus pe gânduri pe actualul primar d. C. Zamfirescu, care simțind că situația i se clatină a dat fuga la „Nea Iancu" și cu pălăria în mână cu ochii injectați de plâns a cerut protecția acestuia adică a unchiului.
Lucrul s'a și realizat și înainte de a se începe a treia ședință ordinară a consiliului comunal, în care urma să se voteze bugetul pe exercițiul în curs, a avut loc în prealabil o mică ședință în familie la clubul din Dn-a Bălașa unde cu toate presiunile exercitate, consilierii au rămas pe planul lor așa că a trebuit atunci să intervină glasul bronzat și impunător al șefului, care a promis sub cuvânt de onoare, că va da satisfacție acestora, înlocuind ceva mai târziu pe cele două proeminente figuri edilitare.
Numai după această asigurare lucrurile au intrat în normal și consiliul comunal, până eri răzvrătit, a votat bugetul comunei. Dar cum? Cu bisturiul, și cu matura lor chibzuire. Și actualul primar, a râs, a făcut pe mielul blând și-a frecat mâinile de bucurie că n'a pierdut primariatul dar în inocența lui nu și-a dat seama că în loc de lauri a primit palme.
Iar la ordinea zilei se agită înlocuirea primarului. Pe când?

vlad furtună

Adunarea eparhiei de Argeș

Duminică 26 Maiu a avut loc la C.-de-Argeș adunarea generală a consiliului eparhial de Argeș.
După serviciul religios membrii consiliului eparhial s'au întrunit sub președinția P.S.S. Episcop Nichita de Argeș în localul școlii de cântăreți.
Ședința a fost deschisă de P.S.S. Episcopul care în termeni tari și apăsați a condamnat atitudinea ministrului cultelor care a scăzut salariile preoțimei.
Apoi d. deputat eparhial Honoriu Bănescu a cerut să se amâne ședința peste două săptămâni, fiindcă nu s'a putut studia referatele diferitelor comisiuni. Această propunere s'a pus la vot și a fost primită cu mare majoritate. Se pare că atitudinea aceasta a majorității membrilor consiliului eparhial este determinată de faptul că nu ar fi o deplină înțelegere între episcop și conducerea consiliului.
Inainte de a se ridica ședința, părintele senator Preoțescu a comemorat în cuvinte călduroase pe defunctul episcop Grigore al Aradului de curând dispărut.

Acțiunea organizației Liberale de Argeș

Infăptuiri pentru țărănime. Lupta cu greutățile economice. O mare operă națională. Continuăm executarea programului.
(Declarațiile d-lui H. Bănescu, șeful organizației)

La Clubul Liberal din Pitești, a avut loc ședința delegației permanente a organizației de Argeș.
Ședința s'a ținut sub președenția D-lui Honoriu Bănescu președintele organizației. Deschizând ședința d-sa face o amplă expunere asupra înfăptuirilor guvernării liberale, spunând în rezumat următoarele: Guvernul nostru, deși a moștenit dela guvernul trecul o situațiune destul de grea a reușit totuși, într'un timp relativ de scurt' să aducă o restaurare desăvârșită în toate ramurile de activitate ale Statului. Opera aceasta n'a fost ușoară.
Guvernul nostru a avut pe deasupra de învins din primele zile, dezordinea și anarhia, înfiltrate în viața publică de către elementele extremiste, datorită unei vădite nepăsări și complicități a guvernelor trecute. Implinirea acestei opere de restabilire a autorității în stat și de reîntegrare a vieții publice și sociale în ritmul ei normal, am plătit-o atât de scump cu sacrificiul vieții marelui Duca, jertfit generos pentru desăvârșirea ordinei și siguranței în stat.
Am asanat mai întâi finanțele publice, pe care le-am găsit deficitare și dezorganizate. Am căutat să înlesnim respirația vieți economice, ușurându-i sarcina apăsătoare a impozitelor. Ca să putem asigura echilibrului bugetar, am făcut severe economii. Printr'o chibzuită și cinstită mânuire a banului public, am reușit cu mijloace reduse, să facem față cu punctualitate, tuturor nevoilor imperioase ale statului. Am deparazitat administrația de elemente inutile sau imorale, aduse din clubul politic și am organizat rațional serviciile spre a corespunde efectiv cerințelor unei normale funcționări.

Infăptuiri pentru țărănime

Am scăpat țărănimea din cătușile datoriilor printr'o conversiune largă clară și definitivă. Prin ea am liberat în acelaș timp puterile de muncă și de acțiune ale țărănimii, activând astfel, în mod indirect, viața economică. Prin ea am provocat o adevărată dezarmare socială. In plus a deschis creditului posibilitățile unei înfiripări, dându-i fundamentul încrederii.
Am restabilit demnitatea națională, scăpând țara de controlul străin și am ușurat sarcina datoriei publice cu aproape 6 miliarde.
Guvernul a depus o muncă încordată spre a înlesni pătrunderea mărfurilor românești de piețile străine. Valorificarea fructelor și a cerealelor au asigurat muncii agricultorilor un preț remuneratoriu
Nu-i domeniu de activitate în care să nu fi înfăptuit opere pozitive, care învederează o preocupare permanentă a guvernării noastre, de a promova viața statului și a-i descide noui orizonturi.
Am ajutat școala, biserica, administrația, am intensificat opera sanitară la sate și orașe. S'au făcut atâtea lucrări publice, încât țara a fost transformată într'un vast șantier.
Prin legea pentru încurajarea muncii naționale, am înțeles să deschidem, cu precădere, drum spre activități creatoare și spre locuri de conducere, elementelor românești,

Lupta cu greutățile economice

Este adevărat că în ultimul timp s'a produs o ușoară scumpire a traiului. Cauza acestei scumpiri se datorește ruperii echilibrului din relațiunile economice internaționale. Guvernul a făcut toate sforțările să îndrepte această stare de lucruri, dar indreptarea nu depinde numai de măsurile pe care le putem lua noi, pentrucă fenomenele economice care se deslănțuesc sunt consecința perturbațiunilor profunde aduse de criză, în viața economică a tuturor statelor. In măsura în care s'a putut acționa asupra prețurilor, care depind pe noi guvernul și-a făcut datoria. Înțelegem să controlăm prețurile și de aci înainte spre a le adapta la puterea de cumpărare atât de scăzută a populațiunei noastre și în special a țărănimii.
Au fost sporite foarte puțin unele taxe și impozite. Sporurile le-am adăogat însă la articolele de lux așa încât am ferit traiul celor mulți și nevoiași de impovărări, încărcând pe cei cu dare de mână. Am fost siliți să facem aceste ușoare sporiri de o nevoie înaltă de stat: de nevoia de înzestrare a armatei.

O mare operă națională

Intr'adevăr, desi au avut la dispoziție zeci de milioane din împrumuturi din străinătate, guvernele trecute nau dat faimoasa afacere Skoda și-au lăsat țara pradă dușmanilor ce ne păndesc la toate granițele. Avem de ales între două rele: să lăsăm țara neînarmată sau să facem aceste ușoare sporiri. Nu cu inima ușoară am făcut această alegere. Am zis: nu putem trimite armata mâine, cu mâna goală, la război.—Țara ne va judeca.
Această înarmare am hotărât, s'o facem în țară, spre a nu mai plăti sperțuri care s'au luat la toate comenzile făcute de țărăniști în străinătate. Unii ne-au acuzat că armamentul făcut în țară costă mai scump. Chiar de ar fi așa este mai bine să-l lucrăm în fabricile noastre spre a da de lucru brațelor românești și a opri ca banii să se scurgă în străinătate Pe cei cari au făcut tarabă din înarmarea țării, i-am trimis în judecată. Își vor primi pedeapsa meritată, iar averile lor vor fi confiscate spre a se despăgubi statul. Incă din 1928, noi avem câteva fabrici de armament.

Țărăniști le lăsaseră însă, în părăsire. Materialele aduse pentru utilarea lor zăcuseră ruginite ani de zile pe cheiul portului Constanța. Noi am pus toate aceste fabrici în funcțiune. Astăzi putem fabrica la noi avioane, tunuri, munițiuni și mai tot armamentul. Am găsit încheiat de țărăniști un contract păgubitor: faimosul contract Skoda. Deși era învestit cu semnătura dată de ei în numele țării, totuși am reușit print'o muncă încordată și susținută cu deosebită demnitate și tenacitate de către însuși Primul Ministru, să obținem o mare scădere a prețului convenit și a condițiunilor de plată la această comandă de armament, rezervând în plus, cea mai mare parte pentru industria națională.

Continuăm executarea programului

Guvernul și-a executat programul fără șovăire în cadrul testamentului politic lăsat, ca înaltă și prețioasă îndrumare, de neuitatul I. G. Duca. Înfăptuirile de până acum i-au asigurat încrederea deplină a M. S. Regelui, mărturisită la închiderea parlamentului și sprijinul țării, dovedit prin voturile obținute în ultimele alegeri. Guvernul va merge înainte pe acest drum al realizărilor pozitive, sprijinit cu înaltă înțelepciune de d-l Dinu Brătianu și condus de mâna de fier a energicului, hotărâtului și priceputului Prim Ministru Gh. Tătărăscu. (Ultimile cuvinte ale d-lui H. Bănescu sun acoperite de vii aplauze și aclamațiuni).

După aceia d-l Honoriu Bănescu președintele organizației dă îndrumări șefilor de sectoare pentru intensificarea propagandei în județ.

Delegațiunea permanentă ia unele măsuri pentru conducerea sectoarelor Albești și Cuca.

Se votează, în unanimitate un memoriu care se va trimete d-lui Dinu Brătianu și d-lui Gh. Tătărăscu, în care se arată rezultatele reale obținute în alegerile comunale, ca o ractificare a informațiilor eronate apărute în unele ziare din Capitală, arătându-se că din 181 comune, s'au făcut alegeri în 174, că Part. N. L. a obținut din 1766 mandate de consilieri, un număr de 1313, part. N. T. un număr de 460 mandate, 3 mandate fiind atribuite independenților.

Această ședință a delegației permanete a prilejuit o caldă și impresionantă demonstrație de încredere și de solidarizare a organizațiunei de Argeș, cu d. Honoriu Bănescu, noul ei șef, căruia i s'a făcut, în mod spontan, o manifestațiune de simpatie, deosebit de vie.

Coresp.

Colțul școalei

Lupta contra Analfabetismului

Deci, nu sunt de ajuns pentru înlăturarea cauzelor, cele enumarate mai sus, ci trebue să ne gândim și la alte mijloace pentru a ne grăbi atingerea idealului. „Nici un Român fără știință de carte”.

Dacă unele scăderi cer îndreptarea de sus în jos, apoi ridicarea morală a poporului numai prin școală se poate face — prin școala primară trebue începută. Să nu neglijem generațiile tinere nezdruncinate de neajunsurile războiului!

Dacă în cinci ani am bătut tot în retragere, lupta este pierdută dacă nu trecem la ofensivă.

Hotărârea de a sparge frontul crizei fiind generală, să pășim cei dintâi, armele fiindu-ne încărcate, să răscolim inimile tuturor bunilor Români, spre a ne ajuta la popularea școlilor primare.

Aplicarea amenzilor școlare

A ne gândi la amenzile școlare ca prim mijloc pentru obținerea unei frequențe regulate, este tot așa de nepotrivit, ca și cum nu putem impune sătenilor noștrii să îmbrace o uniformă, să-și construiască case după un anumit tip, sau să-și unifice felul de traiu.

Deși acest mijloc nu trebue cu totul abandonat, însă punerea lui în funcțiune și ca mijloc extrem, nu-l vom aplica decât anumitor părinți de copii și numai după ce am încercat alte mijloace mai blânde, mai binevoitoare, mai atrăgătoare.

Nu mă consider descoperitorul Americii dacă voi declara că la școala unde funcționez numai de trei ani — venit prin transferare în satul natal — am avut frequența până la 86% dela 66% cât am găsit-o și în acești ani nu s'a plătit nici o amendă școlară.

După neaplicarea amenzilor în mai mulți ani în șir și într'un an nu tocmai bănos pentru săteni, acest mijloc aplicat brusc, ne creză o situație penibilă, ne aprindem singuri pae 'n cap.

Dar pentru a convinge pe sătenii noștrii că, numai după ce noi am întrebuințat toate mijloacele posibile pentru a înlesni frequența, am fost nevoiți a aplica și amenzile, să punem în practică mijloacele atractive care pot varia dela o regiune la alta.

Făcând o anchetă printre copii și părinții lor.

V I.

Multe ne va mișca dacă am cerceta mai des și mai amănunțit traiul școlarilor noștrii.

Observați mâncarea celor cari rămân la școală la prânz și veți rămâne surprinși de rezultatul ce veți constata. La școala noastră din 151 elevi ce ne frequentează școala azi Februarie 1935, 50 din ei, din satele mai depărtate rămân la 12 la școală. Douăzeci din aceștia își cumpără pâine dela cârciumă — pâine goală —, cinsprezece au mâncare de acasă: turtă de mălai, câte un ou, o bucățică de carne, ori pește. Alți zece vin cu mâncare foarte slabă: mămăligă cu ciapă, ori câțiva cartofi, sau turtă goală și în fine cinci nu au nimic, rabdă sau cerșesc de pe la alții.

Cu astfel de școlari, rău hrăniți noi trebue să facem lecții în orele p. m.!

Observați-le îmbrăcămintea, că mulți din ci — cel puțin treizeci la sută — poartă haine peticite, cămăși rupte, și murdare, opinci sparte cu obielele îmbâcsite de apă și noroi.

Intrebând pe un copil de văduvă, ce trimite doi la școală, „Câte cămăși are? — mi-a răspuns p-aste” arătându-mi de dedesupt o treantă murdară!

Câți nu pot să-și cumpere cărți, sau ne amână cu achitarea lor tot anul, când le dăm pe datorie!

Așa se prezintă elevii noștrii cam treizeci la sută din cei cari urmează cursurile de bine de rău; dar a celor cari nu urmează deloc?...

Să mergem mai departe cu cercetările.

Să ne coborâm în căsuțele părinților și stând de vorbă cu dânșii, le vom cunoaște în parte ideile ce le au despre școală.

Săteni ne primesc cu bunăvoință și respect. Se simt chiar bucuroși de asemenea musafiri.

Ne așternem velințe nouă pe laviță sau paturi, ne poftesc să luăm loc și stau sfioși în picioare atât bărbați cât și femeile în fața d-lui învățător; numai foști noștrii elevi mai rușinați zâmbesc și pun capul în jos de ciudă, că părinții lor nu se prezintă așa cum ar dori ei.

Auzind de pela alți consăteni, scopul vizitei învățătorului printre oamenii cu copii de școală, să ne așteptăm că își au formate argumente, pentru netrimiterea copiilor la școală și de aceea nu trebue să intrăm dela prima dată în subiect.

(Va urma)

C. L. Marinescu
Inv. Basçov-Argeș

Lucrare aprobată de Ministerul Instrucțiuni Publice cu ord. Nr 27248 | 934.

Prefectura Județului Argeș
Serviciul Ad-tiv General

Publicațiuni

Se aduce la cunoștința celor interesați că în ziua de 3 Iunie orele 10 a. m. se va ține licitație publică cu oferte închise și sigilate, în localul acestei Prefecturi, pentru darea în întreprindere a lucrărilor de reparația podurilor de lemn depe drumul județean Gâvana-Budeasa-Bunești, km. 15+960, în valoare de lei 153.863 după deviz.

Licitația se va ține în conformitate cu art. 88-110 din legea contabilității publice, regulamentul oficiului central de licitații și normele publicate în Monitorul Oficial nr. 127 din 4 Iunie 1931.

Pentru a putea participa la aceaste licitații, concurenții vor face dovada că îndeplinesc condițiunile de capacitate juridică, tehnică și economică.

Nr. 6698

— —

Se aduce la cunoștința generală că, în ziua de 1 Iunie 1935, orele 10 dimineața, se va ține licitație publică, cu oferte închise și sigilate cu ceară roșie, în localul acestei Prefecturi, pentru darea în întreprindere a următoarelor lucrări:

1. Construcția unui pod de lemn în comuna Gruiu, hm. 10+200, pe drumul județean Oarja—Căteasca, în valoare de 122.000, după deviz.

2. Reconstrucția podețelor tubulare depe drumul județean Curtea-de-Argeș-Câineni, km. 11+214 și 28+793, în valoare de 25.500 lei după deviz.

3. Reconstrucția podețului depe drumul județean Braduri-Slobozia, km. 14+309, în sumă de lei 24.000 după deviz.

4. Repararea podului depe drumul județeap Uda-de-Sus-Ciomăgești, km. 1+680, în valoare de 38.000 lei după deviz.

5. Reconstrucția podețelor depe drumul județean Curtea-de-Argeș-R.-Vâlcea, km. 1+482, 3+406, 6+955, 17+364 și 23+149, în valoare de lei 36.000, după deviz.

6. Construcția podului de lemn depe drumul comunal Isvorul-de-Jos-Gara Mioș, km. 0+700, în valoare de lei 160.000, după deviz.

7. Aprovizonarea a 313 m. c. pietrișĭ ciuruit pe drumul județean Cerbu-Costești, km. 0+000—10+500, în valoare de 49.925 lei după deviz.

8. Aprovizionarea a 408 m. c. pietrișĭ ciuruit pe drumul județean Păduroiu-Lunca Corbului, km. 0+000—13+000, în valoare de lei 104.890 după deviz.

9. Aprovizionarea a 830 m. c. pietriș ciuruit pe drumul județean Curtea-de-Argeș-R.-Vâlcea, km. 18+000—26+740, în valoare de 94.825 lei, după deviz,

10. Reparația drumului „Olari” formăt din străzile Regele Mihai I, Cuza Vodă și Despina Doamna, din C.-de-Argeș, km. 0—2+320, în valoare de 210.000 lei după deviz.

11. Aprovizionarea a 1.416 m. c. pietrișĭ ciuruit pe drumul județean Lunca-Corbului-Martalogi, km. 0+000—22+100 în valoare de 198 980 lei, după deviz.

Licitația se va ține în conformitate cu art. 88—110 din legea contabilității publice, regulamentul oficiului central de licitații și normele publicate în Monitorul Oficial Nr. 127 din 4 Iunie 1931.

Pentru a putea participa la aceste licitații concurenții vor face dovada că îndeplinesc condițiunile de capacitate juridică tehnică și economică.

Toate persoanele care vo lua parte la licitație, vor depune pe lângă ofertă, în care se va trece prețul în cifre și litere și o garanție de 5% din valoarea a lucrărei, iar ofertele se vor face numai în conformitate cu caetele de sarcini, cari pot fi văzute împreună cu devizele în fiecare zi de lucru între orele 8—13, la sediul acestei prefecturi.

Nr. 6696

Prefect, I. GHINESCU

Șeful Serviciului
ȘTEFAN ARICESCU

Congresul meseriașilor, lucrătorilor, comercianților și industriașilor de pielărie

(Incălțămintea de cauciuc primejduește sănătatea publică și lovește interesele industriei naționale)

Duminică la orele nouă dimineața a început în sala cinematografului „Tomis” din București, desbaterile congresului general al tuturor meseriașilor, industriașilor, muncitori și comercianți de încălțăminte din întreaga țară, sub auspiciile „Uniunei generale a micilor industriași.

d. *Costică Petrescu*, mare industriaș din Găvana, este ales președinte al congresului. Se constitue biroul cu următoarele persoane: vice președinți: Toma Cirebea-Sibiu și Stoian Niculescu-Durostor, secretari d-nii Mitică Simian-R.-Vâlcea și Dănescu-Bacău, secretari d-nii Traian Novacovici și Atanasiu Pitești.

Interesele industriei naționale primejduite de produsele de cauciuc

d. *Al. Samoil*, arată că „Uniunea micilor industriași” se alătură acțiunei pornită de d. Petrescu și d. Atanasiu Pitești, împotriva concurenței neloiale a fabricilor cari produc încălțămintea de cauciuc — fiindcă aceasta concurență prezintă un atentat la sănătatea publică și primejduește existența celei mai românești dintre industriile noastre: tăbăcăria, pielăria. Intreaga mașteșugărime a țării, care a ridicat producția de încălțăminte la același nivel cu al străinătății, s'a solidarizat la acțiunea inițiată la Pitești, pentru a protesta și pentru a cere măsurile cuvenite.

Congresul trebue privit ca un strigăt de alarmă al tuturor celor cari iubesc munca românească și se'ngrijesc de sănătatea publică, serios primejduite de fabricile cari produc acest soiu de încălțăminte.

Factorii de răspundere ai țării trebue să se sezieze de această manifestațiune românească și să ia împotriva încălțămintei de cauciuc acelaș măsuri cari s'au luat în străinătate.

Elementele românești din industria pielăriei și tăbăcăriei se îndreaptă cu devotament și nădejde către M. S. Regele Carol II-lea, ocrotitor drept al muncii naționale, rugându-l să facă dreptate.

(Sala aclamă în picioare).

Cuvântarea d. Costică Petrescu-Găvana

In numele comitetului de inițiativă, a luat cuvântul d. C. Petrescu-Găvana care face istoricul mișcării pornite de meseriașii și industriașii tăbăcari, care în două congrese ținute la Pitești în zilele de 14 Aprilie și 1 Maiu au dat semnalul de alarmă contra pericolului pe care-l prezintă pentru sănătatea țaranului încălțămintea de cauciuc.

Producția încălțămintei de cauciuc a prins din cauza stării economice precare a populației dela sate, care caută să cumpere tot ce este mai eftin. Guvernul trebue să-și dea seama de pericolul pe care-l prezintă industria de cauciuc.

Astăzi, industria tăbăcăriei și pielăriei este în întregime în mâini românești și nu trebue lăsată să se prăbușească.

In numele industriei naționale și pentru apărarea sănătății publice, d. Petrescu cere urgente măsuri de îndreptare; meseriașii, industriașii și muncitorii nu vor dezarma, până când fabricile de cauciuc nu vor înceta producția.

d. Traian Novacovici-Pitești vorbește în numele societății „Cultura” a meseriașilor care s'a alăturat cu devotament acțiunii d-lor Petrescu și Atanasiu și spune că în manifestațiunea românească dela „Tomis” trebuie văzut strigătul de desnădejdie al românilor. Infățișând congresului câteva produse din cauciuc, vorbitorul stabilește că ele n'au durată și primejduesc sănătatea păturei noastre rurale, care este lesne înșelată de falșa eftinătate a prețurilor pe care o vântură streinii fabricanți.

Apoi d-sa analizează trista stare a industriei tăbăcăriei și situația precară a meseriașilor și muncitorilor din această ramură a industriei, distrusă numai în câteva luni de zile de industria încălțămintei de cauciuc și cere să se ia măsuri pentru sprijinirea industriei pielăriei, singura industrie românească care durează de secole și a cărei faimă s'a dus dincolo de hotarele țării noastre.

In același sens au mai vorbit d-nii Andrei Gaja-Timișoara, Const, Șfeflea-Vâlcea Mitică Simian-Vâlcea, etc.

Cuvântarea d-lui D. Mociorniță

d. D. Mociorniță, mare industraș începe prin a-și exprima admirația față de lupta românească începută la Pitești, la care industriașii de pielărie au datoria să se alăture, fiindcă sunt în joc interesele muncii naționale și însăși economia națională Acțiunea trebuie să ducă la isbândă, fiindcă este susținută cu demnitate și devotament de toți tăbăcarii, meseriașii, micii industriași și lucrătorii din tăbăcăriile și pielăriile țării.

Avem datoria — continuă d. Mociorniță — să ne opunem tuturor streinilor cari cred că pot îmbogăți prin operațiuni cari lovesc în sănătatea publică, pe spinarea populației rurale românești. Meseriașii și muncitorii cari lucrează cu râvnă pe pământul țării românești, țărănimea care-și crește vitele și nu poate fi silită să planteze cauciuc, au dreptul la viață.

Ocupându-se în amănunțime de modul cum se fabrică încălțămintea de cauciuc, vorbitorul arată că aceste produse sunt o înșelătorie, pe urma căreia păgubește populația nevoiașe; cât despre investițiile fabricilor ele sunt inexistente mâna de lucru fiind foarte eftină iar materialul brut prea costisitor.

Trecând la contribuția pe care o aduce industria tăbăcăriei și pielăriei în economia națională, d. Mociorniță arată că această industrie reprezintă trei miliarde de lei, utilizează 60000 lucrători — afară de zecile de mii de mici industriași, comercianți de pielărie și încălțăminte și afară de zecile de mii de funcționari comerciali, — produce mărfuri în valoare de 2 miliarde lei plătește salarii care însumează 400 milioane, contribuie la visteria Statului cu 176 milioane lei anual — și, înainte de toate, este o industrie românească.

Toate branșele românești cari își câștigă existența în această industrie folositoare din toate punctele de vedere, cere să fie ocrotită și așteptată respectarea dreptului ei la viață. Trăiască M. S. Regele, Marele ocrotitor al muncii naționale — închee d. Mociorniță, în aclamațiile asistenței.

d. *Atanasiu Pitești* cere ca după cum guvernul a interzis importul zaharinei pe motiv că este dăunătoare sănătății publice, tot așa să se interzică și fabricarea încălțămintei de cauciuc, care este dăunătoare sănătății celor care o poartă.

Au mai vorbit d-nii D. Diaconescu, Er. Muntenescu, D. Alexandrescu, Ionescu din partea Uniunei Camerilor de Comerț, Niculescu Ritz Simian și alții.

Incheind seria cuvântărilor, d. senator Al. Samoil a dat cetire telegramelor adresate Suveranului, primuluiministru și miniștrilor sănătății, industriei și comerțului și a muncii.

Congresul a luat sfârșit la ora 2 p. m.,

Inaugurarea bâlciului din Stolnici (Argeș)

Zilele trecute s'a inaugurat în comuna Stolnici din județul Argeș, pe terenul donat de familia Gr. C. Bălăceanu, bâlciul săptămânal — care se va ține de aci înainte în fiecare Luni — în prezența autorităților reprezentate prin d-nii V. Vâlsănescu, deputat, I. Ghinescu, prefectul județului, Gr. Bălăceanu, președintele consiliului județean, Gh. Fillpescu primarul comuni, etc.

La această solemnitate au luat parte peste o mie de țărani din sudul județului Argeș și din județele înconjurătoare, bâlciul prezentând o deosebită importanță atât pentru comuna Stolnici cât și pentru întreaga regiune din jur.

După oficierea serviciului religios au luat cuvântul d-nii deputat Vâlsănescu, prefect Ghinescu și reprezentantul comunei arătând imortanța acestui eveniment, care va înlesni mult viața comercială a locuitorilor dând un avânt considerabil regiunei acestela.

S'a stăruit îndeosebi asupra rolului pe care d. Gr. C. Bălăceanu la avut în desăvârșirea acestui lucru donând terenul necesar și acordând înaltul său sprijin moral.

Autoritățile în drept au profitat de acest prilej pentru a mulțumi d-lui Gr. Bălăceanu — descendent al unei familii de cărori în această țară — pentru toata solicitudinea pe cari și de astă dată a arătat-o țăranilor în mijlocul cărora trăește, ajutându-i cu generozitate în toate nevoile pe care le au, ca un adevărat părinte.

D. Bălăceanu răspunzând a arătat că înțelege să împartă aceste mulțumiri ce i se aduc cu autoritățile județene, cari au depus multă stăruință pentru a ajunge la ridicarea comunei fruntașe Stolnici,

Intreaga asistență a vizitat apoi bâlciul care așezat într'un loc al cărui pitoresc nu este întrecut de cât de minunata sa poziție comercială, promite să devină în curând una din principalele pieți de desfacere a produselor țăranilor din sudul județului Argeș și a regiunilor înconjurătoare.

Corpul Port. Trib. Argeș

AFIPT Nr. 2683

In baza adresei Nr. 18783 | 935 a Trib. Argeș Secția I.-a a judecătorului Sindic Nr. 5677 1935 al aceluiaș Tribunal și în baza cambiei bilet la ordin protestat de acest corp de portărei și învestit cu formula executorie Nr. 92 | 1935 se publică spre cunoștința generală că în ziua de 7 Iunie 1935 dela ora 10 a. m. înainte se va vinde cu licitație publică la localitate în Pitești str. Șerban Vodă nr. 77 averea mobilă a debitorului Gh. Gall pentru despăgubirea creditorului Jean Davidescu din București B-dul Elisabeta nr. 34 de suma de lei 3759 cu procent legal de la scadență plus timbre și taxele de executare până la achitare. Averea mobilă ce se va vinde sus numitului debitor este prevăzută în procesul verbal de urmărire dresat de noi în ziua de 17 Mai 1935 și anume:

1) 166 scaune de lemn automate pentru Cinematograf culoare maro.

2) Un aparat de Cinematograf marca „Gaumont” cu instalația de Lihton complect în stare de funcțiune.

Dosar nr. 114/1935

— —

AFIPT Nr. 1680

In baza adresei Nr. 18782 | 935 a Trib. Argeș S.-a a Jurnalului Sindic Nr. 5677 | 935 al aceluiaș Tribunal și în baza cambiei bilet la ordin protestat de acest corp de portărei și învestit cu formula executorie Nr. 91 | 035 se publică spre cunoștința generală că în ziua de 7 Iunie 1935 dela ora 10 a. m. înainte se va vinde cu licitație publică la localitate în Pitești str. Șerban Vodă Nr. 76 averea mobilă a debitorului Gh. Gall pentru despăgubirea creditorului Jean Davidescu din București B-dul Elisabeta Nr. 33 de suma de lei 5000 cu procent legal de la scadență plus timbrele și taxele de executare până la achitare. Averea mobilă ce se va vinde sus numitului debitor este prevăzută în procesul verbal de urmărire dresat de noi în ziua de 17 Mai 1935 și anume:

1) 166 scaune de lemn automate pentru Cinematograf culoare maro.

2) Un aparat de Cinematograf marca „Gaumont” cu instalație de Lihton complect în stare de funcțiune.

Dosar nr. 113/1935

Șef Portărel, D. A. POPESCU

Secretar, D. Rădulescu

Promovarea tineretului Național-liberal

(Ce s'a hotărât în delegația permanentă a organizației de Argeș)

Sâmbătă 25 Maiu, crt. a avut loc la clubul Național Liberal din localitate, ședința delegației permanente a organizației de Argeș.

d. Honoriu Bănescu, deputat și președintele organizației, după ce face un expozeu al situației politice pe care-l publicăm în altă parte a ziarului, dă directive în legătură cu intensificarea propagandei în județ.

d. Ioan Gheorghe avocat, propune delegației, ca în interesul promovării elementelor active să se facă promisa rotație în demnitățile politice, în care scop, prefectul și primarii să-și dea demisiile. In contra acestei propuneri s'a ridicat d-nii Ion Purcăreanu senator și președinte de onoare al organizației, Marin Popescu, Stelian Rădulescu, deputat și Pr. Marin Preoțescu, senator.

d. Ioan Ghinescu, prefectul județului, luând cuvântul, declară că dacă această propunere este în interesul partidului, d-sa își prezintă demisia din postul de prefect al județului.

d. Honoriu Bănescu și avocat Dem. Grigorescu arată că acum se simte mai mult ca ori când nevoia promovări tineretului, pentru că astfel să se pue capăt disensiunilor din organizație, cari nu fac altceva decât să decimeze forța vitală a ei.

Punându-se la vot propunerea, se votează cu unanimitate. In urma acestui fapt, și dacă această propunere care deocamdată s'a desbătut în principiu, se va realiza, urmează ca în locul d. Ion Ghinescu, actualul prefect al județului, să fie trecut d. Dem. Grigorescu, avocat—unul din promotorii de elită ai tineretului liberal, iar în locul d. Cornel Zamfirescu primarul orașului să fie trecut d. avocat Romică Teodorescu. Deasemenea se vor face și alte importante schimbări în celelalte funcțiuni din administrația județeană. In ceia ce privește situațiunea d-lui Ghinescu, suntem în măsură a arăta, că având-u-se în vedere activitatea d-sale cât și felul gospodăresc de care a dat dovadă în tot timpul cât a condus destinele acestui județ, să i se încredințeze un post de răspundere în Ministerul de Interne.

Deocamdată se remarcă lupta pe care tineretul o susține contra cadrelor bătrâne din organizație, rămase credincioase d. Iancu Purcăreanu, având ca sprijin pe însuși d. Honoriu Bănescu, șeful organizației.

Săptămâna Cărții

Săptămâna cărții, inaugurată sub augusta domnie a M.S. Regelui Carol II-lea a fost sărbătorită în orașul nostru cu tot fastul cuvenit.

Comitetul de propagandă format din cei câțiva intelectuali ai orașului alături de mânuitorii condeiului de pe meleagurile Argeșului, s'a străduit că pentru însemnătatea acestei săptămâni, să depuie tot efortul lor de muncă pentru o cât mai reușită sărbătoare a cărții.

Asfel ateneul popular „Ionescu Gion" condus cu multă pricepere de D-na Tatiana Bobancu a expus în standul amenajat în foyerul Teatrului Comunal, o bogată colecție de stampe, documente și Hrisoave vechi găsite în diferite mânăstiri ale județului și alte locuri de pe vremuri.

Deasemenea librăriile Staicu, Solidaritatea și Mitu au organizat câte o bogată expoziție a cărții și literaturii românești.

Cu această ocazie, remarcăm vitrinele librăriei Staicu, care în motive naționale a dat cărți viața pe care cărturarii noștri să străduie s'o recapete, expunând cu gust și artă tot ce este mai reprezentativ în literatura îndigenă.

Un cuvânt de laudă și librăriilor Solidaritatea și Mitu care și ele și au înțeles rostul, colaborând cu toți acei ce înțeleg această sărbătoare, întru cât mai deplina reușită a ei.

IN PARCUL CAROL
EXPOZITIA URBANISTICA A CAPITALEI
9 MAI — 9 IUNIE
LUNA BUCUREȘTILOR
Sub înaltul patronaj al M. S. REGELUI CAROL II
unde se poate vedea
BUCUREȘTII DE ERI
BUCUREȘTII DE AZI
BUCUREȘTII DE MAINE
Provincia se bucură de mari reduceri 75% și 50% pe C. F. R. 10%—20% și 30% la, Hoteluri, Restaurante—Teatre și Cinematografe 10% și 20% reduceri la toate magazinele de seamă ale Capitalei

Corpul Port. Trib Argeș,

AFIPT Nr. 2676

In baza adresei Nr. 18782 | 1935 a Trib Argeș Secția I.-a a jurnalului sindic Nr. 5676 | 1935 al aceluiaș Tribunal în baza cambiei bilet la ordin protestat de acest corp de portărei și învestit cu formula executorie Nr. 90 | 1935 se publică spre cunoștința generală că în ziua de 7 Iunie 1935 dela ora 10 a. m. înainte se va vinde cu licitație publică la localitate în Pitești B-dul Kogălniceanu nr. 23 averea mobilă a debitorului Ch. Gall pentru despăgubirea creditorului Jean Davidescu din București B dul Elisabeta Nr. 34 de suma de lei 5000 cu procent legal de la scadență plus timbrele și taxele de executare până la achitare.

Averea mobilă ce se va vinde sus numitului debitor este prevăzută în procesul verbal de urmărire dresat de noi în ziua de 17 Mai 1935 și anume:

1) Un aparat de radio marca Columbia Lupertet cradină 5 lămpi model 155 în bună stare.

2) Una sufragerie lemn de stejar compusă din una masă patrată cu dispozitiv de mărire pentru 12 persoane, șase scaune lemn de nuc tapițate cu piele maro, un bufet mic, jos 2 uși și un sertar și sus 2 uși cu geamuri lemn de brad.

3) Un covor imitație Persan dimensiunea 4 | 3 metri culoare roz.

4) Un pian culoare maro marca Hupfeld concert clavitist în bună stare.

5) Două scoarțe românești dimensiunea circa 3/4 metri culori.

6) Două tablouri cu rame de bronz reprezentând figuri de fete turcoaice.

7) Un tablou mare rama de bronz reprzentând fogeri.

In ziua și ora sus arătată ori ce persoană capabilă poate să se prezinte la localitate pentru a concura. Adjudecatarul va depune întreg prețul adjudecațiunei, taxa de înregistrare și taxa proporțională.

Dosar nr. 112 | 1935

— —

AFIPT Nr. 2500

D-l Judecător Sindic al Trib, Argeș la falimentul Gh. Tănăsescu din Pitești în baza sentinței comercială Nr. 150 a Trib. Argeș S. II-a a cerut cu adresa Nr. 4287 | 931 înreg. la Nr. 43432 | 931 și acest tribunal prin jurnalul Nr. 933 1932 a încuviințat a se vinde cu licitație publică în pretoriul Trib. Argeș S. I.-a averea imobilă a falitului Gh. Tănăsescu compusă astfel:

1) Jumătate din imobilul situat în Pitești str. Brâncoveanu nr. 13 Pl. Uda Pitești jud. Argeș compus din teren pe care se află o pereche de case compuse din două camere un antreu, o cameră bucătărie și în fund o cameră toate construite din zid de cărămidă zugrăvite afară de bucătărie care este văruită, pardosite cu scânduri vopsite cu roșiu acoperite cu tablă de fier, sus pod, dedesupt pivniță cu intrare prin fund, curtea caselor pavată cu piatră caldarâm cu lățime de 2½ metri și este închisă cu palan vopsit cu roșiu având și cișmea de apă, în curte, camerile cu lumină electrică.

In fundul curței se mai află o magazie de scânduri și alături de ea și closetul tot din scânduri.

In fața camerilor o sală pardosită cu scânduri închisă cu geamlâc, camerile cu sobe obișnuite de olane afară de bucătărie cu mașină de gătit, suprafața totală a sus menționatului imobil este de 279,85 m. p. și se învecinește la Răsărit cu fosta proprietate Dobrescu azi Gh. Gheorghiu la Apus cu str. Brâncoveanu, la M. Noapte cu Iancu Alexandrescu si la M.zi cu C. Gheorghiu. Din relația dată de grefa Tribunalului Argeș S. I.-a constată că asupra averei ce se vinde nu există nici'o sarcină. Vânzarea și adjudecarea sus menționatei averi se va face în pretoriul Tribunalului Argeș S. I.-a în ziua de 21 lunie 1935 ora 13 din zi.

Licitația va începe pentru această parte 1|2 din imobilul sus arătat de la suma de lei 41400 conform jurnalului Nr. 5790 | 933 al Trib. Argeș S. I.-a.

Sunt somați toți aceia cari vor pretinde vre'un drept de chirie sau arendă de ipotecă sau privilegiu ca mai 'nainte de termenul vânzării să-și arate pretențiile lor tribunalului mai târziu nefiind ținute în seamă.

Dos. nr. 6012 | 931

Șef Portărel,
D. A. POPESCU

Secretar, I. Popescu

Excursia ziariștilor din Banat la Belgrad

Adunarea generală a Sindicatului Ziariștilor Profesioniști din Banat va avea loc în Timișoara la 7 Iunie a.c. cu următorul program: 7 Iunie: Plecarea în județ pentru vizitarea unor comune românești și șvabești, dejun oferit de prefectura județului în Periam; ora 17 ședința festivă în sala Primăriei; ora 18 deschiderea adunării generale; ora 19 cina în restaurantul gării, ora 19[30] plecarea în Jugoslavia prin punctul de frontieră Stamora-Moravița. La ora 23 transbordarea în Pancicova, ora 24 sosirea la Belgrad. 8 Iunie vizitarea localităților Avala și Topola (mausoleul Regelui Alexandru I). seara reprezentație de gală la Opera din Belgrad. 9 Iunie; vizitarea Belgradului, înscrierea la Palatul Regal, vizită la Direcția Presei și Sindicatele jugoslave, seara la ora 22 întoarcerea în țară.

Inscrierea pentru excursia dela Belgrad se fac la d. I. Băncilescu redactorul pentru Banat al ziarelor Dimineața și Adevărul, Timișoara, I., Strada Em. Ungureanu 17, sau la d. Vlad Furtună, ziarist din localitate. Taxa de participare este de 1600 lei.

FINANCIARE.— Comisiunea de apel, conform ordinului ministerului de finanțe Nr. 45328 1935, începe lucrările la 3 Iunie a.c. pentru care dată s'au lansat și citații și se compune din d-nii Aronescu, prim președinte al trib. Argeș, administrator financiar C.A. Popescu delegatul fiscului N. N. Mamulea delegatul Camerei de Comerț și d. N. Constantinescu șef de secție ca apărător al fiscului.

La 8 Iunie apare „Cuvântul Argeșului" organ de luptă națională sub direcția d-lui Leon Popescu.

ANUL VII.- seria III. Nr. 138 | CENZURAT 4 PAGINI 3 LEI | Sâmbătă 15 Iunie 1935

Presa

— Citiți și răspândiți ziarul —
„PRESA"
Cel mai bine scris și informat ziar din localitate. Reclamele făcute prin «PRESA» s'au dovedit a fi foarte eficace. Tariful redus în proporție cu criza.

Organ independent pentru apărarea intereselor argeșene

Director: VLAD FURTUNĂ | Redacția și Ad-ția Ziarul „Presa", Pitești

8 IUNIE

Reflectând asupra însemnătății zilei de 8 Iunie îți reamintești fără să vrei epoca de dinainte de 1930, când îngrijorarea pentru viitorul națiunei, ajunsese la paroxism.

Cercurile politice, deși informate asupra celor ce se plănuiau, au rămas totuși surprinse, când la 8 Iunie 1930, Principele Carol a sosit purtat pe aripele de metal ale vulturului uriaș și și-a luat reședința la Cotroceni.

Cine nu-și aduce aminte de situația politică ce s-a creat în momentul istoric al Restaurației? Deoparte guvernul prezidat de d-l Iuliu Maniu, de altă parte opoziția puternică a actualilor guvernanți. Oficialitatea reprezentată prin guvernul Regenței avea nevoie ardentă de sprijinul sincer și loial al partidului liberal...

In acest moment istoric, când hotărârile trebuiau luate în câteva ore, s-a ridicat din tabăra opoziției d. Gh. I. Brătianu, tânărul deputat de Iași și după ce a văzut că partidul nu înțelege însemnătatea hotărârilor ce a luat, a desfășurat larg steagul credințelor monarhice și a dat cel mai patriotic sprijin pentru desăvârșirea rapidă și normală a urcării pe Tron a Principelui Carol.

Istoria României înscrie în felul acesta, la pagina zilei de 8 Iunie 1930, două evenimente epocale: Restaurarea Monarhiei și înființarea partidului Restaurației sub șefia d-lui Gheorghe I. Brătianu.

D'atunci au trecut 5 ani. Opozanții din 1930 se intitulează azi „slujitori ai Tronului", iar slujitori d'atunci sunt înfățișați de oficinile lor, ca „opozanți subversivi".

In fond însă și unii și alții și-au păstrat sentimentele și convingerile inițiale.

Nu ne putem ocupa de ceilalți, vom demonstra însă că d. Gh. I. Brătianu a rămas consecvent cu atitudinea sa de primul moment și lupta la care chemă necontenit poporul, este pentru consolidarea Tronului și Dinastiei.

Intr'adevăr, față de concepția și atitudinea d'atunci a puternicilor de azi, d. Gh. Brătianu a susținut, că existența și viitorul Statului Român sunt strâns legate de o Dinastie puternică, consolidată și cu prestigiu. Din această credință d-sa nu a schimbat o iotă și toată străduința și-o concentrează în jurul acestei probleme. La întruniri, în scrieri și în ocaziunile când șefii de partid au fost consultați, a rămas în aceeaș notă și nu a consimțit la nici o modificare.

Lupta declanșată de d. Gh. I. Brătianu dela un capăt la altul al țării este animată de prestigiul neștirbit al Coroanei și de întărirea și așezarea temeinică a Dinastiei, fără de care Națiunea Română nu poate învinge greutățile prezentului și ale viitorului. Faptul, că din repetarea până la obsesie a acestor convingeri, unii au cosmare, denotă că problema pusă țării, deschis și curajos, este de o vie actualitate și că prestigiul și strălucirea Coroanei trebue să aibe în țara aceasta un apărător sincer și desinteresat.

Tânărul deputat de Iași, care neispirat de nimeni și fără scontarea unor beneficii momentane și trecătoare, a ascultat în ziua de 8 Iunie 1930 de glasul sufletului său adânc patriotic, a intrat din acea zi în cadrul istoric și personalitatea sa excepțională în jurul căreia se grupează an de an și zi de zi românii negrăbiți și pătrunși de necesitatea unei lumi noui, l-a ridicat pe primul plan al speranțelor și soluțiunilor ceasului de față.

Vigoarea tinereței, spiritului de prevedere, demnitatea și caracterul de stâncă cu care natura l-a înzestrat pe d. Gh. I, Brătianu, sun calități ce anihilează toate loviturile piezițe ce le îndură cu resemnare de martir al cauzei pentru care luptă. Va veni ziua mai curând decât o vor alții, când tot ce este cinstit și patriot în această țară, va cere să fie condus de BĂRBATUL DE STAT, care și-a început cariera politică în ziua de 8 Iunie 1930.

DR. E. NICORESCU

Congresul Frontului Românesc la Argeș

Duminică 7 Iulie crt. d. dr. Alex. Vaida Voevod va sosi în localitate pentru a prezida congresul regional al „Frontului Românesc" la care vor participa și delegați din jud. Argeș, Mușcel. Olt, Teleorman, Vâlcea și Dâmbovița.

Cu această ocazie d-sa va vorbi despre „Numerus Valahicus".

Adunarea generală eparhială a Episcopiei Argeșului

(Salarizarea Clerului — Secția Culturală)

Duminică 9 Iunie cor., a avut loc la Curtea de Argeș, adunarea generală eparhială anuală, a episcopiei de Argeș. De dimineață, după oficierea Sf. Liturghii de către P. S. Episcop, în catedrala Sf. Episcopii, adunarea generală începe ședința în sala șc. de cântăreți, deschizându-se de către P. S. Episcop Nichita. Din 45 membri ai adunării, sunt prezenți 36.

Se fac rapoartele celor 3 secțiuni: administrația bisericească, economică și culturală. După aceasta comisia de organizare desbate următoarele chestiuni: a) Pensionarea preoților cari sunt și învățători și după multe și vii discuțiuni, comisiunea propune și adunarea aprobă că această chestiune se va rezolvi de către stat prin aplicarea legii cumului; b) Se evidențează că în întreaga eparhie 19 parohii n'au ținut adunări parohiale anuale, pentru aceasta, adunarea eparhială aprobă ca parohii respectivi să fie sancționați; c) Fondul absolvenților seminarului „Neagoe Vodă" trece sub administrarea consiliului eparhial și a comitetului statutar respectiv. Tot această comisiune propune ocuparea celor 3 posturi libere în consistoriul eparhial și doi referenți—alegeri cari se amână după masă la finele ședinței.

Se ia în discuție, foarte lungă, dacă referentul demisionat era și membru de drept în consiliul respectiv sau nu, și se susține de membrii adunării că nu era nefiind ales și că deci se pot disjunge aceste calități, alegându-se un membru în consiliu și altă persoară referent. D-nii H. Bănescu, I. Purcăreanu, Vasile Ionescu V. Vâlsănescu I. Tomescu și Marin Popescu, după mai multe discuțiuni și interpretări a unor articole din lege și din statutele de organizare susțin scindarea acestor calități, în sensul că se poate alege un membru în consiliu în afară de referent, iar părerile fiind împărțite, după vii discuțiuni, P S. Episcop Nichita soluționează această chestiune, în sensul că o va trimite Congresului Național Bisericesc spre a decide. Pr. profesor Gavril Dumitrescu-Slatina, se întreabă apoi dacă delegația permanentă a consiliului care a funcționat din trei referenți și a rezolvit, își are vreo ființă legală sau statutară și P. S. Episcop dă explicațiuni că asemenea delegații permanente există și la consiliul central bisericesc.

La secțiunea economică. se remarcă zidirea a două noui biserici în Curtea de Argeș, se arată că s'a rezolvit litigiul cu ministerul de Domenii privitor la 35 ha. pământ, primind în schimb altul, se arată că în 1934 s'au făcut încasări de 1.588.283 lei cu un excedent de 184.484 lei.

Se aduc mulțumiri P. S. Episcop pentru râvna și devotamentul P. S. Sale cu care s'au zidit și rezidit mânăstirile de călugări și maici dela Bascovele, Turnu, Văleni, Roboaia, etc.

Salarizarea clerului

Pr. senator Marin Preoțescu, citește adunării o moțiune prin care adunarea cere aplicarea armonizării salariilor preoților în comparație cu alți funcționari la bisericele cu veniturі proprii; să se aibă în vedere donațiile speciale și să se scadă sumele necesare întreținerii bisericii și cultului. Sf. sa cere înlăturarea scăderilor salariilor pe Aprilie a.c. cu socotirea făcută venitului stolar sau al epitrahilului.

Secția culturală

Adunarea constată că din cauza greutăților materiale, cursurile de repetiție cu cantorii nu s'au ținut. Lucrările pentru monografia eparhiei sunt încă în curs. Cercurile pastorale s'au ținut cu mai mult rod ca în trecut. Se discută manualele religioase, recomandându-se tipărirea lor. D. Vasile Io-

nescu propune adunării, grija ce trebuie să subsiste la alegerea consilierului cultural, secțiune pe care o socotește de mare importanță pentru viața religioasă a eparhiei, Se formează o comisiune pentru coordonarea materialului adunat al monografiei formată din: Pr. N. Ionescu, d. Stelian Rădulescu, Vasile Ionescu, Pr. Popescu Broșteni și Pr. B. Bărănescu, pentru partea culturală. Se aprobă apoi lucrările secției culturale și se ia act de mai multe propuneri pentru punerea la dispoziție a mijloacelor materiale la secția culturală.

Ședința se ridică la ora 2 p.m. când se ia masa în comun în școala de cântăreți împreună cu P. S. Episcop Nichita,

După masă ședința se deschide la ora 3 p.m. Pr. M. Preotescu citește raportul comisiunei administrative: în privința preoților cari nu locuesc în parohii, adunarea aprobă să se ia măsurile legale, iar cei care nu se conformează să fie sancționați.

Sf. sa citește apoi un raport în legătură cu parohiile noi înființate.

Se naște apoi o furtunoasă discuție dacă înființarea de noi parohii și numirea de preoți ajutători—onorifici, este de resortul adunării generale sau a consiliului eparhial, deoarece anul trecut adunarea a hotărât ca ea să aprobe aceste cereri, iar după aceia consiliul eparhial a creat noui parohii. Se aduce în discuție de către d-nii dr. Kițulescu și Zăgănescu, unele cazuri—vehement desbătute între d-niile lor și d-nii deputat Tomescu și Alimănișteanu.

Se citește tot de Pr. Preotescu raportul asupra activității secției administrative bisericești. Raportul constatând înmulțirea preoților parohi și ajutori extra bugetari cu 30 numai în anul trecut hiratonirea lor;chiar la enorii subt 100 de familii fără nici un alt venit decât ale epitrahirului; hirotonie de preoții pentru a suplini un preot bătrân bolnav sau un preot suspendat, sau un demnitar bisericesc; ocuparea posturilor fără publicitate legală, sau pe cale de transferări prin consimțământ; creiare unui organ nelegal numit delegația permanentă din cei trei referenți cu atribuțiuni de a lua hotărâri de piedică împotriva tuturor acestor inovațiuni de natură a aduce grave prejudicii vieții bisericești.

Aprobarea acestui raport naște discuțiuni vehemente la care iau parte D-nii H. Bănescu, V. Ionescu, I. Tomescu, M. Mihăileanu, Pr. M. Preotescu, G. Dumitrescu, Pr. P Broșteni ș. a.

Pus la vot raportul se votează cu 18 pentru și 18 contra; fără a se mai repeta votul P. S. Episcop, care votează contra (deși P. S are drept de aprobare) și declară raportul neadmis.

D. H. Bănescu. declară în numele comisiunii că observațiile din raport se adresează consiliului activ iar nu P. S. Episcop.

Candidează pentru consistoriu Pr, G h. Popescu Broșteni, Gh. Popescu fost referent Adunarea propune pe Pr. Petre Ionescu-Prundu, C. Țăcu, Săpata de sus și C. Popescu Olt cari și obțin majoritatea voturilor.

P, S. Episcop inainte de votare face rezerve asupra părintelui Petre Ionescu care demisionase motivat din consistoriu.

La alegerea celor 2 referenți, administrativ și cultural, se ia act de adresa ministerului din 28 Mai a. c. că acești referenți nu vor primi salar până la Aprilie 1936 și după ce d. V, Ionescu cere P. S. Episcop să indice persoanele cu cari crede că va putea lucra, și după ce o parte din adunare se opune, aceasta fiind contra legii, se procedează la alegerea prin vot secret.

Intrunesc majoritatea pr. I. Druțu la secția ad-tivă și arhideaconul Aurel. Popescu la secția cultural. P. S. Episcop declară în baza legii și a drepturilor ce le are că nu confirmă alegerea referentului administrativ, deoarece nu este în asentimentul P. S. Sale, urmând ca până la adunarea generală viitoare să lucreze tot cu un delegat. Va confirma pe cel cultural. Adunarea ia act, deși nu este în asentimentul ei această decizie episcopală. P. S. Episcop declară desbaterile închise, exprimându-și regretul că adunarea eparhială a fost anul acesta, o adunare agitată și pretențioasă cum n'a fost de 12 ani de când păstorește ca episcop și nădăjduiește că vor veni vremuri mai liniștite pentru această eparhie, mulțumind membrilor adunării pentru lucrările făcute, binecuvântându-i apoi. Adunarea s'a terminat la ora 7 și jum. seara într'o admosferă turbure.

Starea semănăturilor

Sămănăturile în județul nostru se prezintă în general satisfăcătoare deși au fost ploi prelungite. Numai în plasa Dâmbovnic n'a plouat. La 13 Iunie a căzut o ploaie torențială însoțită de grindină de mărimea unui ou de porumbel.

S'au produs stricăciuni în proporție de 20 la sută semănăturilor din comunele Bascov, Colțu, Dealul Bradului, Mârghia de Jos, Pădureți Stolnici, Uda de Jos și Lunca Corbului,

Livezile cari au avut de suferit pe urma brumelor și ploilor sunt mediocre. Nu se poate conta decât pe 50 la sută din producția prunilor, a căror întindere este foarte mare în județul nostru. Merii se prezintă în condițiuni mai bune. Păsunile deasemenea sunt bune.

Colțul școalei

Lupta contra Analfabetismului

Aducând vorba despre timp, rezultatul recoltei, sănătatea vitelor, ocupațiile lor în timp de iarnă, etc. să prindem mesteșugul lor de a face față la unele nevoi și să-l speculăm, aducându-l în legătură cu învățătura de carte.

Dacă vine vorba despre vre un băiat care-și câștigă hrana mai ușor, fiind funcționar, negustor sau mese riaș. să-l lăudăm ca pe un fost elev bun care a terminat școala primară complectă. Se vor mai da și alte exemple și numai apoi se va aduce vorba și de copii d-lor.

Atunci săteanul nostru se va da liniștit la vorbă și după un lung oftat, îți va înșirui motivele lui, pentru care nu mai poate să-și trimită copii la școală și care în general vor cam acestea:

1) „Apoi m-am gândit d-le învățător să-l scot din școală pe Ion al meu. că-i ajunge lui 4 clase și cu un an repetent face cinci. S'a făcut băiat de muncă. Mă mai ajută și pe mine la un plug la o căruță, îl mai trimet cu vitele și în toate părțile. Am pe ăl mai mic, pe Gheorghe care e în clasa treia și la anul îți mai dau și fetița asta — arătând pe fiica mai mică care stă sfioasă lângă mamă sa. Eu n'am mai învățat carte și uite-mă trăies și eu ca și ăilalți."

2) „N'am ce-i face d-le învățător! Să-l tai să-l omori, zice că ce să vină numai el singur în clasa a șasea? Ai lalți școlari de seama lui de ce nu mai vin? Ori vin toți, ori nici unul, dacă a eșit să facă șase — șapte clase!

La astfel de părinți și elevi se vede îndărătnicia, care până la un punct este justificată.

3) „Cu ce să-i întreții pe câte și trei la școală d-le învățător? Știți bine că numai pe cărți le trebuesc 6—7 sute de lei?

Apoi îmbrăcăminte, încălțăminte la toți, nu vă gândiți și D-voastră că e greu? Vă trimit pe ăștia mai micii, pă-l mare o să-l duc la o meserie. Lăsați-o încolo de amendă!"

In acest răspus se cunoaște motivul material.

4) „Ce să facă și cu atâta carte d-le învățător? Nu vedeți că și cei cari au învățat pela oraș tae frunză câinilor prin sat! Nu pot ocupa nici o funcție, nici nu pun mâna pe muncă. Haidea! Haidea?..., să nu rămână derbedeu prin sat cum văd pe unul și altul".

Iată diferite răspunsuri izvorâte din diferite motive pe care le și împărți în trei categorii: Situația materială pentru o bună parte: nu simt binefacerile cursului complimentar pentru altă parte și în fine îndărătnicia pentru alții.

Asa dar constatând diferite cauze pentru cari nu vin copii la școală, credem că și mijloacele de atracție trebue să fie potrivite piedicilor întâmpinate.

Mijloacele prin care putem obține o frequență mai regulată

VII

Aceste mijloace le putem denumi astfel: Tehnice sau de perfecționare a învățământului; Practice sau de asistență socială și Legale adică aplicarea amenzilor școlare.

Si vom arăta pe fiecare în parte.

I. Mijloace technice sunt prevăzute în programa înprograma învățământului complimentar. Dacă se vor executa în adevăratul sens al cuvântului toate obiectele practice ale acestui curs, vom constata că școala va fi chiar atrăgătoare.

Am observat că în orele de lucru manual, elevii vin mai regulat ca în orele de științe.

In preajma serbărilor școlare, elevii urmează foarte ragulat la repetirea cornilor, a pieselor de teatru și jocurilor.

Excursiunile sunt cerute cu bucurie de elevi cari au luat parte și altădată la astfel de distracții.

Dexteritățile câștigate de elevi la lucrul manual și practica agricolă, participarea lor la diferite serbări naționale, decernarea de premii în banii, cărți și obiecte sunt mijloacele minunate de a anihila motivele părților neîncrezătoare în eficacitatea cursurilor complimentare.

II. Prin mijloace practice sau de asistență școlară înțelegem ajutorare în îmbrăcăminte, cărți și hrană.

In toți anii cu ocazia „pomului de Crăciun" împărțim mici obiecte de îmbrăcăminte la copii de părinți săraci.

Am observat că în apro prierea acestor zile, avem mare inflație de școlari, numărul acelor cari primesc ajutoare reprezentând cam 20 la sută din totalul elevilor. Pe viitor am hotărât, împreună cu ceilalți colegi de la școala noastră, ca să împărțim aceste daruri mai înainte de sărbătorile Crăciunului, — potrivit este odată cu căderea zăpezei — pentru două motive ușor de înțeles:

(Va urma)
C. L. Marinescu
Inv. Bascov-Argeș

Lucrare aprobată de Ministerul Instrucțiuni Publice cu ord, Nr 27248 | 934.

C. F. R.
Inspecția 3 Mișcare
Ad. Nr. 10207/935. 13 M.

PUBLICAȚIUNE

Se aduce la cunoștința generală că în ziua de Marți 18 Iunie 1935, ora 11, se va ține licitație publică la sediul Inspecției de Mișcare Craiova, Strada Bucovinei No. 34, pentru reconcesionarea chioșcului C. A. M. din Stația Pitești. Condițiunile de licitație sunt publicate în foaia licitațiilor C. F. R. Informațiuni detaliate la sediul acestei Inspecțiuni, Biuroul M. 5.

Inspecția III Mișcare

Nr. 69952 RA/935.

Prefectura Județului Argeș
Serviciul Ad-tiv General

Publicațiune

Se aduce la cunoștința generală că în ziua de 25 Iunie 1935, orele 10 dimineața, se va ține pentru a doua oară licitație publică, cu oferte închise și sigilate cu ceară roșie, în localul acestei prefecturi, pentru darea în întreprindere a următoarelor lucrări:

1) Reconstrucția podețelor depe drumul județean Curtea de Argeș-R.-Vâlcea, km. 1+482, 3+406, 6+955, 17+364 și 23+149, în valoare de lei 36.000, după deviz;

2) Aprovizionarea a 1417 m. c. pietriș ciuruit pe drumul județean Lunca-Corbului-Martalogi, km. 0+000-22+100, în valoare de 199980 lei, după deviz.

Licitația se va ține în conformitate cu art. 88—110 din legea contabilității publice, regulamentul oficiului central de licitații și normele publicate în Monitorul Oficial Nr. 127 din 4 Iunie 1931.

Pentru a putea participa la aceste licitații, concurenții vor face dovada că îndeplinesc condițiunile de capacitate juridică, technică și economică.

Toate persnanele care vor lua parte la licitație, vor depune pe lângă ofertă, în care se va trece prețul în cifre și litere, și o garanție de 5 la sută din valoarea lucrărei, iar ofertele se vor face numai în conformitate cu caetele de sarcini, cari pot fi văzute, împreună cu devizele în fiecare zi de lucru între orele 8—13, la sediul acestei prefecturi.

Nr. 6557

Prefect, I. GHINESCU

Șeful Serviciului
ȘTEFAN ARICESCU

Scandalul dela Casa de Asigurare.

Baccilul lui Koch... și doctorul Al. Pișca

(Cum înțelege socrul să-și căpătuiască ginerile. Mare panică în manej. Umbra directorală, manejul și băile asiguraților).

Am arătat în câteva numere consecutive, jalul ce se petrece la Casa de Asigurare, unde bulgarofilul Alex. Pișca, medicul easei, și-a întronat pașalâcul și cu simțul guberniei își bate joc de asigurați, cu concursul unor indivizi de aceeaș speță.

In articolul de față vom arăta cititorilor până unde a mers îndrăsneala hrăpărețului patriot, care tot animat de gândul *„totul pentru mine, nimic pentru alții"*, s'a străduit să găsească un nou isvor de a suge bugetul Casei, deastădată punând la tăvăleală obrazul D-r Georgescu ginerele său. Iată cum stau lucrurile:

Acum câtva timp Casa de Asigurare din localitate a lansat în oraș, o proză sub formă de înștiințare, extrem de patetică, și în care se aducea la cunoștința celor aproape 6500 asigurați, noua descoperire a medicului șef al Casei: *Baccilul lui Koch*, alias dispensarul său.

In realitate însă, această înștiințare, are o dublă existență: Și iat-o: In primul pasaj se spune: *Casa Centrală a Asigurărilor Sociale din București a înființat în localul Casei de Asigurări Pitești, un dispensar pentru boli de piept cu menirea specială de a descoperi și îngriji conform noilor practici medicale pe asigurații suferinzi de maladii pulmonare și complicații ale acestora.* Și mai jos înștiințarea spune:

Descoperirea, la timp a acestor bolnavi, constitue salvarea celor din jur și prin aplicarea tratamentului necesar, speranța unei vindecări clinice cu predarea în câmpul muncii a unui asigurat care în alte condiții este pierdut. Și după cele arătate mai sus, Casa de Asigurare Pitești, care se zice că dela existența ei a fericit pe toți asigurații, văzând pericolul lui *koch*; și în fruntea ei având pe cea mai reprezentativă somitate medicală, a găsit nimerit—și pentru asta nu putem spune decât bravo—să înființeze un dispensar de boli de piept în aripa din fund a palatului Casei de Asigurare și unde asigurații bolnavi de acest ucigător flagel, vor găsi doar *speranța unei vindecări.* Toate bune până aci, dar să vedem și cealaltă existență a înștiințării.

Cel mai simplu asigurat știe că tratamentul tuberculozei cere timp îndelungat, regim strict și izolare complectă și că numai într'un sanatoriu, în munte, asta ca să știe Doctorul Pișca, un bolnav ar mai avea speranța unei însănătoșiri. Aci în două camere din aripa din fund a palatului, existența dispensarului a fost creiată nu pentru a aduce vreun folos social și medical asiguratului, ci pentru așa continua existența de „doctor" ginerile creației pentru combaterea lui Koch la Pitești, retribuit cu câteva mii de lei pe lună, și altele cari să greveze și mai mult bugetul acestei nenorocite case.

Iar dispensarul așa cum a fost zămislit să fie condus de un doctor care abia a eșit de câteva luni dupe băncile facultății.

E prea mare bătaia de joc D-le Pișca și prea puerile gogoșile din înștiințare, ca cineva să le ia în serios...

Cât priveste rezultatele ce vor urma din această binefăcătoare operă socială — nu le discutăm aci ci rămâne să le vedem trecând la fapte și atunci nu ne va surprinde „flasco-ul"

Că doar o somitate conduce asigurările la Argeș!..

Mare panică în manej

După crearea unui nou isvor de venit „familiei Pișca" — prin înființarea dispensarului mai sus amintit, întreținuții manejului au intrat într'o panică acută. Asfel că doctorul Florescu unul dintre cei mai periculoși adversari ai „dresorului" văzând că învârtelile se țin lanț la Casa de Asigurare și că nimeni nu s'a gândit să-i tragă la răspundere, a amenințat că va da pe față toate potlogăriile — Aceastâ atitudine a pus oarecum pe gânduri pe baccilul Alex. Pișca, care a și dat fuga la București, și ce-a făcut, ce-a dres, că la mazilit pe doctorul Florescu dela Casa de Asigurare, iar cu salariul acestuia și-a mărit venitul său.

Desigur că pe oricine surprinde această nouă învârteală, dar după cum vedeți nimeni nu se sezizează, nimeni nu se întreabă, nici chiar asiguratii cari ar fi cei mai indicați.

Cât priveste despre forurile superioare n'avem motive să ne mai întrebăm, pentrucă zicala românului prinde de minune și aci; *„Corb la Corb nu-și scoate ochii"*.

Ne mulțumim numai să-i demascăm opiniei publice, singura care a mai rămas cinstită, și care să-i judece —; dacă'o vrea și ea.

Umbra directorală, pașalâcul și băile asiguraților.

Și fiindcă a venit vorba de „manej" este locul să amintim și despre umbre directorală care își numără zilele și-și plimbă stârvul prin „palat", mulțumindu-se doar să semneze ce i-se prezintă fără ca să aibă măcar curiozitatea să se uite „ce semnează".

Iar pașalâcul își vede liniștit de treabă, acumulează și ultima vlagă a asiguratului, și fericirea domnește peste tot.

Și băile asiguraților..

Suntem în plin sezon balnear. După legile Asig. Sociale, asiguratii bolnavi sunt trimeși la diferite stațiuni pentru ași căuta sănătatea. Și aci la Casa de Asigurare, un număr de asigurați au cerut băi.

Dar la întocmirea tablourilor, s'a ținut în seamă, nu dreptul asiguratului și boala agravată, ci intervenția și sprinceana dupe care manejul a recomandat pe fericiții beneficiari. Cei în drept își petrec zilele vacanței pe malurile Argeșului, pe când cei ce n'au nimic comun cu asigurările își plimbă burta pe nisipul argintiu al mări, în binefacerile apelor minerale sau în ozonul muntelui.

Dar despre asta și despre lista fericiților în numărul viitor.

vlad furtună.

Corpul Port. Trib. Argeș

AFIPT Nr. 2670

In baza jurnalului Nr. 6612 | 935 al Tribunalului Argeș S. II-a și a cambiei investită cu formula executorie nr. 138 | 935 de Judecătoria Mixtă Pitești se publică spre cunoștința generală că în ziua de 28 Iunie 1935 dela ora 11 a. m., înainte se va vinde cu licitație publică la localitate în strada Justiției nr. 2 și str. Șerban-Vodă Nr. 156 din Pitești averea debitorului Ç. Mircea și H. Floros pentru despăgubirea creditorului Jean Davidescu din București Bulevardul Elisabeta nr. 34 de suma de lei 10000 capital cu procente osebit timbrele și taxele de executare până la achitare averea mobilă ce se va vindea debitorului C. Mircea și H. Floros este prevăzută în procesul verbal de urmărire dressat de d-l Portărel D. Roboiu în ziua de 7 Iunie 1935 și anume:

1) Un aparat complect de cinematograf marca Gaumont Radio Junior cu două capete în perfectă stare de funcțiune aflat în localul Cinema Aquila din Pitești.

2) Un aparat complect de Cinematograf marca Baur Standard 5 în perfectă stare de funcțiune.

3) Una sută scaune de Cinematograf de lemn de fag culoare roșie aceste 2 articole aflate în localul Cinema Lux din Pitești se face cunoscut că în ziua și ora sus arătată ori ce persoană capabilă poate să se prezinte la localitate pentru a concura.

Adjudecatorul va depune întreg prețul adjudecații unei taxa de înregistrare și proporționale.

Dos. nr. 151 | 935
Șef Portărel,
D. A. POPESCU
Secretar, D. Rădulescu

INFORMAȚIUNI

La Școala de Agricultură Dobrogostea va avea loc, între 25—29 Iunie crt., a doua serie de cursuri de popularizarea cunoștințelor agricole, sub auspiciile Camerii de Agricultură Argeș. Se vor desvolta subiecte cu privire la agricultură, servicultură și avicultură. La aceste cursuri vor participa învățătorii, intelectualii și gospodarii satelor. Cursurile vor fi predate de dnii: Th. Apostol, directorul școalei de Agricultură, profesorii acestei școale și d. ing. N. Ulany, directorul Camerei de Agricultură.

Curtea de apel S. I-a din București, prin decizia comercială din 10 Iunie, a admis apelul făcut de Petre Rădiță din com. Găvana, comerciant-măcelar în hala orașului, în contra sentinții comerciale cu nr. 127 din 14 Mai 1930 a trib. Argeș secția II-a și a ridicat starea de faliment a numitului, cerută de creditoarea Maria Pitică.

— Tribunalul Argeș S. I-a în ședința de ieri a respins ca nefondată opoziția făcută de Dumitru Sorescu din Moșoaia, împotriva sentinții corecționale a aceluiaș tribunal, prin care a fost condamnat la 7 luni închisoare corecțională, pentru fals comis cu ocazia unui act de vânzare, intervenit între susnumitul și Petre M. Postelnicescu.

— De asemenea tribunalul Argeș S. II-a a condamnat la o lună de zile închisoare corecțională pe C. Șogărescu din comuna Urși-Argeș pentru distrugere de hotar în dauna lui Nicolae Rădulescu din com. Olanu-Argeș.

— Tot aceiaș secție de tribunal a condamnat la 15 zile închisoare corecțională pe agentul Niță Florea din poliția Pitești, originar din Valea Mare Muscel, învinuit că a falsificat semnătura lui Gh. Bordea cu ocazia îndeplinirii unei proceduri penale.

— D. General Nițescu, fost comandant al brigăzei a III-a infanterie din localitate, reușind la examenul de general de divizie, a fost înaintat la comanda diviziei din Chișinău.

— Examenele de bacalaureat din sesiunea Iunie crt. vor începe în ziua de 25 Iunie crt. la Liceul I. C. Brătianu din localitate.

— Suntem informați că de ziua Eroilor, cu ocazia procesiunei ce s'a făcut la mormântul eroilor din com. Moșoaia-Argeș, preoți C. Ionescu, Angelescu și Radomir au provocat scandal în fața mirenilor, care a degenerat în bătae, din cauza că nu se împăcau la împărțitul colacilor, fapte cari au îndignat populația satului.

Atragem atențiunea P. S. Episcop de Argeș asupra acestui caz revoltător și jignitor pentru biserica creștină, și cerem o severă anchetă.

— La concursurile din cadrul „Lunei Bucureștiului" au fost premiate tarafurile de lăutari ale lui Ioniță Bădiță din Găvana pentru „Sârba din Muscel" și Ion Matache-Vâlcele pentru „Cântecul focului dela Costești" ambi din județul nostru.

— Duminică 16 Iunie crt., a avut loc la școala profesională de fete „Teiuleanu" din localitate adunarea generală a comunității școlare, cu care ocazie s'a făcut și alegerea de 4 membri în comitetul școlar ca reprezentanți ai părinților. A fost aleasă o listă în frunte cu Preot Ion Postelnicescu și este compusă din oameni cari n'au nici în clin nici în mânecă cu școala. Cum alegerea s'a făcut cu scandal, membri adunării în frunte cu d. Ion Posescu și D-na Dinescu fostă directoare a școalei, cari se ocupă îndeaproape de bunul mers al școalei, au contestat această alegere.

Soc. sportivă „Sporting Club" din localitate și-a adjudecat și în anul acesta, pentru a doua oară, titlul de campion al districtului Pitești, iar gruparea C. F. R. Radu Negru și-a adjudecat locul al II.-lea în clasament.

d-l Căpitan Savu Mareș președintele districtului Pitești, a demisionat din această calitate.

Citiți „PRESA"

„LUNA BRAILEI”

In cadrul „Lunei Brăilei” vor avea loc câteva interesante manifestări artistice şi culturale.

Se va scoate în evidenţă aportul artistic şi cultural al Brăilei, specificitatea etosului „neamului de oameni” din acest colţ al Dunării de jos, care a dăruit atâtea surprize culturii şi civilizaţiei românești.

Inaugurarea „Lunei Brăilei” se va face cu mare fast, în ziua de 22 Iunie, în prezenţa primului ministru al ţării, d. Gh. Tătarescu, a autorităţilor legale, a „Comitetului lunei Brăilei”, a invitaţilor şi a publicului.

In această zi va avea loc la teatrul Comunal un mare festival artistic, care va începe cu „Rapsodia brăileană”, executată de orchestra filarmonică condusă de maestrul de muzică dela liceul „Nicolae Bălcescu”, d. Jean Andrian, autorul rapsodiei.

Câţiva din fruntaşii teatrului şi Operei Române, legaţi de Brăila prin naştere sau şcoală, Maria Filotti, R. Bulfinsky, G. Nicolescu-Bassu, G. Ştefănescu-Goangă. M. Apostolescu, Ghibricon, Marius, etc., îşi vor oferi concursul pentru a da spectacolului sensul unei grandioase manifestări a talentelor brăilene.

Festivalul se va sfârşi cu comedia într'un act „Ediţie specială” a d-lui Panişel.

Inaugurarea Pinacoticii Municipiului

In aceiaşi zi se va inaugura pinacoteca municipiului muzeul de artă al Dunărei de jos.

Pinacoteca municipiului conţine tablouri de artă de mare preţ, în bună parte donate de Anastase Simu, câteva piese noui dăruite de muzeul de artă religioasă din Bucureşti.

O Expoziţie Grigorescu

O revelatie va constitui, desigur expoziţia particulară din casele d-nei Alesiu, care posedă peste 30 de pânze ale marelui nostru pictor.

Grigoreştii lui Const. Alesiu constitue piese din cele mai preţioase din opera marelui nostru pictor.

O altă expoziţie a sindicatului artelor frumoase

Tot în cadrul manifestărilor artistice din „Luna Brăilei“, Sindicatul artelor frumoase şi al artiştilor pictori şi sculptori din România, pregăteşte o mare expoziţie de pictură. Vor fi expuse lucrările celor mai de seamă pictori — în număr de 350-400 bucăţi. Un perete va fi destinat exclusiv lucrărilor pictorilor brăileni de origine : I. Teodorescu - Sion, Victor Brauner, Eugenia Filoti Atanasiu, Lucreţia Mihail, Sell, etc.

O expoziţie a cărţii şi un bust lui Panait Istrati

Nu va lipsi nici o expoziţie a cărţii, care va fi organizată de biblioteca comunală, în localul ei din palatul comunal.

Vor fi expuse ediţiile rare şi de lux, lucrările despre Brăila şi cele ale autorilor brăileni. O zi care urmează să se fixeze, va fi rezervată sărbătoririi autorilor brăileni de origine. Cu această ocazie librăriile vor expune într'un cadru festiv, cărţile acestor scriitori.

Sărbătorirea lor se va face sub auspiciile revistelor: „Relief Dunărean” şi „Analele Brăilei“, carei vor organiza un festival literar, din produsul căruia se va constitui fondul pentru bustul marelui scriitor brăilean Panait Istrati. Bustul se va aşeza în rotonda dela grădina publică, chiar în faţa casei unde a locuit familia care a inspirat lui Istrati romanul„ Casa Thüringer”.

„Luna Brăilei” va fi astfel o înălţătoare sărbătoare a sufletului brăilean.

Inspecţia unităţilor

din Garnizoana Piteşti

— —

Eri dimineaţă a sosit în localitate d. General Gorschy din Bucureşti, însoţit de d. General Sichitiu, cu care ocazie au inspectat toate unităţile din garnizoana Piteşti. La inspecţia făcută, distinşii oaspeţi au fost însoţiţi de către d. General Antonescu, comandantul diviziei III-a infanterie din localitate. Rezultatul inspecţiei a fost foarte mulţumitor, comandanţii regimentelor primind felicitări pentru felul cum au fost găsite la inspecţia făcută, unităţile de sub comanda lor. După inspecţie a avut loc un banchet în onoarea oaspeţilor, în sala cazinoului Regimentului I Vânători la care a participat şi ofiţerii din garnizoană.

Poşta redacţiei.

Un cetăţean. — Primit scrisoarea. Nu putem face uz de ea până nu cunoaştem numele dv. adevărat.

N. G. Loco. — Urmăriţi gazeta.

A. Popescu. — Am luat măsuri. Primit abonamentul, mulţumiri.

Prefectura Judeţului Argeş
Serviciul Ad-tiv General

Publicaţiuni

Se aduce la cunoşiinta generală că, în ziua de 28 Iunie 1935 orele 10 dimineaţa, se va ţine licitaţie publică, cu oferte închise şi sigilate cu ceară roşie, în localul acestei prefecturi, pentru darea în întreprindere a următoarelor lucrări :

1) Repararea localului ocupat de secţia de jandarmi din comuna Rociu, în valoare de lei 47500, după deviz.

2) Construcţia unui pod tubulat de beton, în lungime de 22 m. l., peste Valea Căzăneşti, pe drumul judeţean Merişani-Tutana-Curtea de Argeş. km. 18, în valoare de lei 300000, după deviz. Nr. 8253

Se aduce la cunoştinţa generală că în ziua de 27 Iunie 1925, orele 10 dimineaţa, se va ţine licitaţie publică, cu oferte închise şi sigilate cu ceară roşie, în localul acestei prefecturi, pentru darea în antrepriză a următoarelor lucrări ;

1) Reconstrucţia podului de lemn depe drumul judeţean Merişani-Tutana-Curtea de Argeş, km. 6+314, în comuna Vălcelele, în valoare de lei 50000, după deviz,

2) Complectarea terasamentelor drumului judeţean Merişani-Tutana-Curtea de Argeş, precum şi a unui dig de sprijin, din lemn de stejar, de 90 m. lungime, la km. 0+200—0+300, în valoare de lei 45500, după deviz.

Licitaţiile se vor ţine în conformitate cu art. 88-110 din legea contabilităţei publice, regulamentul oficiului central de licitaţii şi normele publicate în Monitorul Oficial nr. 127 din 4 Iunie 1931.

Pentru a putea participa la aceste licitaţii, concurenţii vor face dovada că îndeplinesc condiţiunile de capacitate juridică, technică şi economică.

Toate persoanele care vor lua parte la licitaţie, vor depune pe lângă oferta, în care se va trece preţul în cifre şi în literă şi o garanţie de 5% din valoarea lucrărei, iar ofertele se vor face numai în conformitate cu caetele de sarcini, care pot fi văzute, împreună cu devizele în fiecare zi de lucru între orele 8-13 la sediul acestei prefecturi

Prefect, I. Ghinescu
Şeful Serviciului
Ştefan Aricescu

Agitaţia Comercianţilor

Ei ameninţă închiderea magazinelor din cauza impozitelor excesive

In rândurile comercianţilor şi industriaşilor din localitate, domneşte o mare fierbere, din cauza impunerilor excesive. — O delegaţie de comercianţi în frunte cu d-nii Ion Popescu-Berbec şi Nicu Bobancu, s-au ptezentat, d-lui I. Ghinescu prefectul judeţului,unde au protestat contra impunerilor din acest an, arătând că în mod neloial şi complect vădit, controlorii financiari din circ. Argeş, au procedat la majorarea impunerilor faţă de anii trecuţi, de câte două şi chiar trei ori astfel că, faţă de criza acută prin care trece comerţul şi industria comercianţii sunt în imposibilitate să mai plătească că chiar impozitele stabilite la impunerile vechi.

In urma acestui fapt ţinând seama că pentru susţinerea doleanţelor lor comercianţii au ameninţat cu închiderea magazinelor, s'a întreprins o anchetă fiscală — unde controlorii financiari au declarat c'au majorat impunerile din ordinul d-lui controlor şef financiar Gh. Miloiu — fără a stabili venitul fiecărui contribuabil la adevărata lui valoare.— După ancheta în care plîngerea comercianţilor s'a dovedit complect întemeiată, ministerul de finanţe, a dat dispoziţie — cu mutarea şefului controlor Gh. Miloiu la adeţia de constatare Tecuci, iar la judecarea apelurilor să se ţie în seamă situaţia de azi a comercianţilor. Mutarea controlorului financiar Miloiu, a produs o legitimă bucurie în rândurile contribuabililor, carí nici azi nu ştiu ce l-a determinat pe acesta să ia măsuri excesive contra lor trecând chiar peste ordinele organelor financiare superioare.

Trib. Jud. Argeş S. I-a

AFIPT Nr. 2736

D-l Judecător Sindic al Tribunalului Argeş la falimentul I. Predescu din Piteşti, în baza sentinţei comerciale nr. 90 1934 a Trib. Argeş S. II-a cerut cu adresa nr. 370,934 înreg la Nr. 12369 | 934 şi acest Tribunal prin jurnalul nr. 4066 | 934 a încuviinţat a se vinde cu licitaţie publică în pretoriul Trib. Argeş S. I-a averea imobilă a falitului Ion I. Predescu compusă astfel:

1) Un imobil situat în Piteşti str. T.-din-Vale nr. 30, în suprafaţă de 587,03 m. p. pe care se află construite 2 corpuri de case cu curte şi grădină, unul din aceste corpuri cu faţada la str. Târgu din Vale, se compune din parter şi etaj. construcţie de zid masiv, învelit cu tablă de fier având la parter o prăvălie, o cameră şi alte trei camere pentru depozit, iar la etaj, trei camere, bucătărie, bae, cameră şi closet, o sală, parte deschisă şi parte închisă cu geamlâc instalaţie de apă şi lumină electrică. Al doilea corp în curte, se compune din 2 (două) camere, construcţie de zid masiv, învelit tot cu tablă. In curte se mai află o magazie de lemn de brad vechiu şi un coteţ pentru păsări, construcţie din beton de ciment şi cărămidă şi acoperit cu plăci de beton armat. Imobilul se învecineşte la R. cu str. Târgu din vale, la Apus cu proprietatea Gr. Moraru iar la M. Noapte şi M. zi cu proprietăţile Aron Băiulescu.

Din relaţia dată de grefa Trib. Argeş S. I-a constată că asupra averei ce se vinde nu există nici o sercină. Vânzarea şi adjudecarea sus menţionatei averi se va face în pretoriul Trib. Argeş S. I-a în ziua de cinci (5) Iulie 1935 ora 10 din zi.

Licitaţia va începe dela suma de lei 322028, aşa cum s'a fixat de expert.

Sunt somaţi toţi aceia care vor pretinde vre un drept de chirie sau arendă de ipotecă sau privilegiu ca mai nainte de termenul vânzărei să'şi arate pretenţiile lor tribunalului mai târziu nefiind ţinute în seamă.

Dos. nr. 3388 | 193
Prim Preşedinte, I. Aronescu

Spitalul „I C Brătianu“ — Piteşti

PUBLICAŢIUNE

Nr. 150, 14 Iunie 1935

Se aduce la cunoştinţa generală că în ziua de 15 Iulie 1935 ora 10, se va ţine în cancelaria acestui spital licitaţie publică, cu oferte închise, pentru aprovizionarea spitalului cu: păcură, pâine, carne, lapte şi articole de băcănie pe timp de un an. Garanţia legală este de 10 la sută din valoarea furnituri depusă în numerar la administraţia spitalului sau la administraţia financiară. Supra oferte nu se primesc. Caetele de sarcini se pot vedea la cancelaria administraţie spitalului în fiecare zi de lucru dela orele 9-12.

Cantităţile aproximative pentru care se ţine licitaţia sunt :

Pentru păcură 140.000—150.000 kgr.
„ carne 800—1000 kgr. lunar
„ pâine 2.000—2.500 kgr. lunar
„ lapte 2.000—2.500 kgr. lunar
„ băcănie circa lei 10.000 lunar.

Art. 88-110 din L.C.P. şi regulamentul O.C.L. sunt aplicabile acestei licitaţii.

Medic Primar Director,
Dr. C. MARINESCU.
Ad-tor N. Săulescu.

Tipografia „Liga Poporului“ Ion I. Iotta—Piteşti, Str. D-na Bălaşa Nr. 45.

ANUL VII.- seria III. Nr. 140
CENZURAT
4 PAGINI 3 LEI
15 Iulie 1935.

Presa

— Citiţi şi răspândiţi ziarul —
„PRESA“
Cel mai bine scris şi informat ziar din localitate. Reclamele făcute prin «PRESA» şi-au dovedit a fi foarte eficace. Tariful redus în proporţie cu criza.

Organ independent pentru apărarea intereselor argeşene

Director : VLAD FURTUNĂ

Redacţia şi Ad-ţia Ziarul „Presa“, Piteşti

O inscenare cu „sentiment“ şi o victimă politică

De câtva timp, atât în cercurile politice locale, cât şi în opinia publică se discută şi se brodează fel de fel de calomnii în legătură cu o afacere sentimentală al cărui erou sunt, se zice, un fost deputat şi soţia unui prieten politic din localitate.

Şi pentrucă în această afacere care pentru noi ar putea trece drept un fapt divers, s'a urmărit compromiterea unui om care prin mijloace proprii, prin muncă şi inteligenţă, a ajuns la o situaţie socială frumoasă, ne permitem de a judeca faptele în mod obiectiv, ca să se vadă la ce sunt capabili să se preteze unii oameni pentru aşi câştiga simpatia sefului sau o situaţie în partid mai bună.

Si după cum spuneam mai sus, înscenarea n'a întârziat să vină şi iată că aşa cum a fost pusă la cale, se discută în oraş se discută în judeţ şi fiecare îşi dă părerea sau zâmbeşte bănuitor, pentrucă aşa se întâmplă în provincie, unde moravurile sunt mai încâlcite şi oamenii mai bârfitori. In realitate însă cazul de care ne ocupăm aşa cum a fost consumat, nu prezintă absolut nici o importanţă. Şi să vedem dece. Doui oameni politici rataţi pentru aşi recâştiga situaţia în partid, au pus la cale cu concursul altor indivizi de „speţă“, o înscenare, dar cum?... sentimentală, tocmai prin faptul că cu la mergeau la sigur.

Şi întradevăr aşa aşa s'a şi întâmplat. Prieteni vechi, soţul soţiei înşelate şi victima, întotdeauna erau împreună la baluri, în familie şi aşa mai departe. Şi soţia nu întârzia să se amuze, pentrucă prietenul de ert şi victima de azi, era dotat cu o inteligenţă mai bună, cu un fizic mai plăcut şi cu un «vino 'n coa», ceiace soţul în cauză nu putea oferi soţiei. Şi pentrucă victima intrase în graţiile femeii, planul n'a fost greu de pus la cale. In culise ca şi în cercul acţelora ce n'aveau nimic de pierdut, sentinţa a fost semnată fără amenajamente sau proces de constiinţă, ci totul se urmărea pentru ca aesta să fie scos din viaţa politică şi din anturajul şefului. Şi astfel conceput, într'una din serile în graţiile căreia victima, intrase — a căzut ea vict mă după cum s'a încercat să se spună şi cu riscul chiar al sacrificiului şi-a jucat rolul în aşa fel ca cei interesaţi să-şi ajungă scopul. Şi scandalul a isbucnit.

Soţia a părăsit soţul presupus înşelat, asta de ochii lumii, iar soţul dezolat a dat fuga la „şef“ să arate cum stă cazul, brodând o seamă de calomnii ordinare, cu concursul celorlalţi conspiratori de obârşie. Inscenarea n'a reuşit şi cu mintea strămătă a acelora ce-a conceput-o, a pierdut un prieten şi a compromis o familie. Iar victima îşi vede liniştit de treabă, fiindcă inteligenţa şefului nu putea fi aşa de uşor păcălită de murdăria unor rataţi politici.

vlad furtuna

Tribunaiul de Vacanţă

Pe tot timpul vacanţei mari (15 Iulie — 15 Septembrie 1935) tribunalul Argeş va funcţiona cu următorul complect : Dela 15 Iulie — 15 August domnii Gh. Vlădescu jude preşedinte, la secţia II-a ca preşedinte iar ca judecători d-nii Victor Lehrer şi Ioan Negru dela secţia I-a Judecător sindic şi tutelar d. I. Negru. —Dela, 15 August 15 Septembrie domnii Ştefan Teodorescu Preşedinte secţia II-a ca preşedinte, iar ca judecătorii domnii Nicolae Ghimpa şi Vasile Georgescu dela secţia II-a. Judecător sindic şi tutelar d. V. V. Georgescu.

Citiţi „PRESA“

Constituţia este un raport de forţe

şi nu poate fi modificată de un guvern slab

„Care drept al dictatorului ar putea sta în balanţă cu dreptul poporului ?“.— Interesantele declaratii ale d-lui Armand Călinescu

d. Armand Călinescu deputat şi şeful organizaţiei partidului naţional ţărănesc din judeţul Argeş, fiind întrebat de către un redactor al confratelui „Zorile“ din Bucureşti, cum vede modificarea constituţiei, D-sa a făcut următoarele declaraţii:

Constituţia trebue modificată

— Ce părere aveţi cu privire la modificarea Constituţiei ?

— Nu contest că legiuirea noastră fundamentală trebue modificată. Noi ne-am opus la făurirea ei pentrucă am socotit că nu corespundea nevoilor speciale ale unui Stat de ţărani şi pentrucă ea cuprindea formule perimate.

Nu am isbutit atunci. Am reluat acum în programul nostru această problemă.

Dar să ne înţelegem asupra unui lucru. *O constituţie, care cuprinde garanţiile legale ale vieţii de stat şi ale vieţii cetăţenilor, nu se votează aşa cum se votează de pildă o lege pentru concesionarea autobuzelor din Bucureşti, adică prin escamotare!....*

O Constituţie trebue să iasă din voinţa Naţiunii în mod onest şi efectiv exprimată. Numai aşa poate fi introdusă şi numai aşa poate trăi.

Sistemul baionetelor

Orice alt sistem de a introduce o constituţie nu se poate sprijini decât pe baionete. Şi un asemenea sistem răscoleşte toate pasiunile populare cari nu pot fi comprimate decât vremelnic, cu riscul unor tulburări ce ar pune în joc însăşi fiinţa statului.

Aţi văzut exemplu din Jugoslavia. Răsfătuitori au împins acolo la introducerea unei Constituţii dictatoriale. Cunoaşteţi rezultatul. Experienţa a dăinuit în chip penibil cinci ani, şi astăzi Jugoslavia nu ştie cum să se întoarcă la un regim normal parlamentar.

d. ARMAND CĂLINESCU

Modificarea trebue să rezulte dintr'un raport de forţe politice

— Cum vedeţi, deci, modalitatea modificării, Constituţiei ?

— Cum se poate schimba Constituţia ? *Ea nu poate rezulta decât dintr'un raport de forţe politice.* Constituţia dela 1923 a fost introdusă de liberali. Situaţiunea era atunci aşa : partidul liberal avea încă prestigiul în urma războiului ; avea în fruntea lui pe Ionel Brătianu ; organizaţia economică pe care se sprijinea nu era încă atinsă de criză.

In ce ne priveşte, masele ţărăneşti prea de curând chemate la viaţa publică, nu erau în deajuns de conştiente, iar noi nici măcar nu eram uniţi cu partidul naţional din Ardeal. In asemenea condiţiuni firească că au învins liberalii.

Dar astăzi ? O modificare a Constituţiei nu se mai poate face decât sub egida noastră. Ea trebue să poarte pecetea ideologiei noastre şi a nevoilor social-politice, pe cari le reprezintăm noi. Şi aceasta, pentrucă astăzi noi suntem forţa politică predominantă.

Intre d-nii Dinu Brătianu şi Gh. Tătărăscu

— Cum vedeţi situaţia din partidul liberal, faţă de modificarea Constituţiei ?

— D. Dinu Brătianu a înţeles dârzenia şi voinţa masselor. Deacea d-sa se opune la modificarea Constituţiei. *Orice încercare în această direcţie duce, inevitabil, la prăbuşirea aşezământului liberal.* Iniţiativa le ar scăpa sigur din mâini.

In această privinţă trebue să recunosc că d. Dinu Brătianu reprezintă conştiinţa reală a partidului liberal şi instinctul lui de conservare.

Dar d. Tătărăscu este de altă părere. *Şi aceasta este suspect !* Nu mai este d. Tătărăscu liberal ? Sau se face d-sa instrumentul altor năzuinţe ?

Unde se înşeală d. Gh. Tătărăscu

In orice caz, un lucru este neîndoios. Dacă d. Tătărăscu vrea să se facă dictator, d-sa se înşeală, precum se înşeală oricine ar încerca să se facă dictator în România!

Ţara aceasta—pământul ei, avuţia ei—a fost creată şi păstrată de poporul nostru, compus în majoritate din ţărani şi muncitori. Ei sunt stăpânitorii de drept ai ţării. Fără

voia lor, exprimată prin sufragiul liber, nu se poate încerca nimic.

Cine e dictatorul? Ce reprezintă el? Care drept al lui ar putea sta în balanţă cu dreptul poporului? Se poate uneori ca un dictator, prin surprindere, să pună mâna pe putere şi să încerce apoi să se menţină prin violenţă şi tiranie? Dar va putea el dormi liniştit?

Astfel fiind, o modificare a Constituţiei în momentul când va fi oportună nu se va putea face decât pe cale paşnică, prin voinţa poporului. Şi dat fiind raportul real de forţe, este necontestabil că partidul naţional-ţărănesc va face modificarea Constituţiei, singura posibilă, singura legitimă.

Cu aceste cuvinte, d. Armand Călinescu şi-a încheiat interesantele sale declaraţii.

Prefectura Judeţului Argeş
Serviciul Ad-tiv General

Publicaţiune

Se aduce la cunoştinţa generală că în ziua de 16 Iulie 1935, orele 10 a. m. se va ţine în localul acestei prefecturi, licitaţie publică cu oferte închise şi sigilate, pentru procurarea a 39.1/2 vagoane lemne de foc, tari, exenţă, cer, stejar, gorun, gârniţă, tufă, calitatea I-a, necesare prefecturei judeţului Argeş şi autorităţilor dependinte, menţinute în tabloul anexat la dosarul lucrărei, lemne, cari urmează a fi predate la reşedinţa autorităţilor pentru care se procură.

Licitaţia se va ţine în conformitate cu dispoziţiunile art. 88—110 din legea contabilităţei publice, regulamentului oficiului central de licitaţii, şi normele publicate în Monitorul Oficial Nr. 127 din 4 Iunie 1931.

Toate persoanele cari vor lua parte la licitaţie, vor depune pe lângă ofertă şi o garanţie de 5% din valoarea oferită, iar ofertele se vor face numai în conformitate cu caetul de sarcini.

Caetul de sarcini şi tabloul de autorităţile cărora urmează să li se procure lemne de foc, pot fi văzute în orice zi de lucru în orele de serviciu, la sediul acestei prefecturi.

Nr. 9034

Prefect, I. GHINESCU
Şeful Serviciului
ŞTEFAN ARICESCU

INFORMAŢIUNI

— Pe tot timpul vacanţei (15 Iulie — 15 Septembrie) Tribunalul Argeş, va funcţiona pentru justiţiabili, numai dimineaţa, de la orele 10—12.

— d. Anton Popescu ad-tor de constatare al jud. Argeş, a fost numit inspector financiar pe lângă ad-ţia financiară Dolj, iar în locul d-sale a fost numit d. C. Petrescu de la ad-ţia de constatare Huniedoara.

— **Articolele publicate în gazetă şi semnate, răspund autorii, pentru celelalte redacţia işi asumă răspunderea.**

— Duminică 14 Iulie crt. a avut loc la C. de Argeş căsătoria religioasă a drăgălaşei d-re Manany Chiriţă, fiica preotului Chiriţă Mihail, directorul seminarului, cu d. doctor Nicu Bărbuleanu, medic al spitalului I. C. Brătianu din localitate. Nuni au fost D-na Pandele şi d. Mişu Enescu directorul general al Casei Centrale a Asig. Sociale din Bucureşti. Transmitem din parte-ne tinerei perechi, urările noastre de fericire şi noroc.

— **Duminică 21 Iulie crt. va avea loc în prezenţa M. S. Regelui Carol II şi a reprezentanţilor guvernului, sfinţirea bisericei din Costeşti-Argeş, care a fost ridicată din colectă publică, în urma înspăimântătoarei catastrofe din noaptea Vinerei Mari a anului 1930.**

— Suntem informaţi că şeful postului de jandarmi Jiblea, de curând stabilit în această comună, are o purtare barbară, faţă de toţi acei cari sunt în cercetarea sa. Dăm deocamdată numai două cazuri petrecute recent, pentru a se vedea cum înţeleg să facă dreptate aceşti reprezentanţi ai ordinei publice. a) Minorul Ion Borcan bolnav de epilepsie, fiind bănuit c'a luat nişte nuci verzi de la locuitorul Petre Salomea, a fost chemat la Primărie, unde în faţa autorităţilor comunale, a fost bătut în mod sălbatec până a leşinat, după care a fost trimes la post şi aci bătut din nou, atât seara cât şi dimineaţa. b) Iar locuitorul Ghiţă Lecan, om de 70 ani şi orb, cu ocazia unei cercetări, a fost bătut de sus numitul şef, fără nici o justificare bine stabilită.

Supunem aceste cazuri de barbarism d-lui comandant al legiunei de jandarmi pentru a lua măsuri contra acestui abuziv subaltern contrariu ne vom adresa forurilor superioare.

— *Suntem informaţi că d-l ad-tor financiar Istrati, cu ocazia inspecţiei făcute la Perc. de centru 6 Jiblea, a constatat fapte incorecte în sarcina girantului perceptor Ioan Epurescu — întărite şi cu afirmaţiile d-lui notar al comunei Jiblea că faptele sunt încadrate în codul penal. — Intrucât susnumitul perceptor nu este la prima ocazie când i se pun în sarcină asemenea fapte, ne place să credem că de data aceasta d. ad-tor financiar, va aplica sancţiunile meritate. Contrariu vom fi nevoiţi să revenim cu acte.*

— Prietenul şi abonatul ziarului nostru Pr. Gh. Albulescu, parohul comunei Băseni-Argeş, a fost confirmat, protopop al protopopiatului de circ. Costeşti-Argeş.

— **Personalul de serviciu al Baroului de Argeş aduce pe această cale mulţumiri d-lui decan Velicu Atanasiu pentru solicitudinea acordată intr'u rezolvarea doleanţelor lor.**

— Asociaţia învăţătorilor Argeşeni îşi va ţine adunarea generală în ziua de 10 August c. orele 14, în localul Căminului învăţătorilor din str. Brătianu 51 Piteşti.

In caz de amânare, din cauza neîntrunirii numărului statutar de membrii, adunarea se va ţine cu orice număr de membrii, în ziua de 29 August a. c., orele 9 a. m., cu aceiaşi ordine de zi şi cu orice număr de membrii.

— **D-l Ioan V. Comănescu, contabil, a demisionat din Blocul Cetăţenesc pentru Mântuirea Ţării, de sub preşedinţia D-lui Profesor Gr. Forţu, şi nu face parte din nici un partid sau grupare politică.**

Deasemenea D-sa nu mai colaborează la nici un ziar din localitate.

SPORT

Escrocii foot-balului Piteştean

De câtva timp prin ce împrejurare nu ştim, şi-a făcut apariţia în sportul piteştean un individ cu numele de Traian Dumitrescu zis Bărbosu, care s'a remorcat pe lângă tânăra grupare locală C.F.R. Radu Negru. De aci şi tolerat de îngăduinţa unor oameni, cari nu-i cunoştea originea, a pătruns în district ca delegat al susnumitei grupări, încă de pe timpul când la conducere era d. Colonel Traian Cerchez, un sportiv consacrat în sportul Piteştean. Stând alături de oameni cu o greutate socială bine stabilită în cercurile locale, acesta în loc să-şi cunoască lungul nasului, şi să-şi aducă aminte după timpul când era angajat ca şofer la moşia d-lui Istrate Micescu din Miceşti-Muşcel, a început să-şi dea aere şi îmbrăţişat de gruparea din care făcea parte, fără ca ea să-i cunoască intenţiile, la şedinţele districtuale ca membru, niciodată nu a dat dovadă de atitudine sportivă cinstită, ci întotdeauna făcea opoziţie, refuzând să semneze chiar hotărârile luate. Intâmplarea a făcut ca d. Colonel Traian Cerchez din împrejurări independente de voinţa sa, să părăsească preşedinţia districtului. La noua alegere din toamnă acest individ, a colindat toate cluburile, şi cu dulci cuvinte, cu promisiuni şi alte fapte de aceiaş manieră, a reuşit să-i câştige, astfel că ajutat de Căpitanul Savu Mareş dela gruparea „Unirea-Tricolor“ C. Lung-Muşcel, la alegerea nouei comisii districtuale, şi-a ajuns scopul—reuşind în totul lista propusă de el şi susţinută de căpitanul Mareş, căruia de aci ia revenit preşedenţia. Nu ne vom ocupa acum de felul cum s'a lucrat în district, dela această nouă alegere, ci vom stărui numai asupra activităţii susnumitului individ, care mână în mână cu preşedintele, n'a căutat altceva să facă decât să exercite presiuni asupra grupărilor, să suspende ilegal arbitrii, pentruca astfel să se realizeze intenţia prietenului „Mareş“ după cum spunea el, ca gruparea „Unirea Tricolor“ să ia campionatul.

Dar cu toate presiunile exercitate, alături de tot atâtea ilegalităţi, nu şi-au ajuns scopul, şi gruparea mai sus amintită, a pierdut campionatul, iar ca epilog al acesteia, preşedintele a demisionat. După regulamentul F. R. F. A., în urma dimisiei preşedintelui şi până la alegerea unei comisii, districtuale, care are loc în toamnă, trece de drept ca preşedinte cel mai în vârstă dintre membrii comisiei; aşa că locul i-a revenit d-lui Predoiu, preşedintele grupării C. F. R. şi despre care nu putem spune decât cuvinte frumoase.

Iată că, numitul individ n'a prevăzut aceasta şi în urmă pierzând prietenul de la C. Lung, a început să umble cu fapte murdare, dându-se la fiece ocazie, în Bucureşti, preşedintele districtului Piteşti, Şi ca să se vadă cine este acest individ, reproducem mai jos următoarea declaraţie, lăsând ca cititorii s'o judece.

Subsemnatul Gh. R. Ionescu secretarul şi delegatul la F. R. F. A. a Cercului Atletic „Voevodul Mihai“ din Bucureşti declar următoarele:

Am fost angajaţi de gruparea „Sporting-Club“ din Piteşti pentru un match amical în ziua de 7 Iulie 1935 la Piteşti cu scrisoare de angajament în regulă, match aprobat şi de oror Districtul Bucureşti. Intr'o seară după câte îmi amintesc 4 Iulie m'am întâlnit pe culoarele federaţiei cu un domn care s'a prezentat Dumitrescu preşedintele districtului Piteşti.

Acest domn mi-a comunicat că d-sa în calitate de preşedinte nu a aprobat matchul şi deci daplasarea nu se poate face. I-am comunicat că întrucât angajamentul fiind perfectat noi trebuie să ne deplasăm la Piteşti urmând ca acolo să vedem ce va fi de făcut. Mi-a spus că a aprobat un alt match C.F.R. „Şoimi“ Arad şi deci noi riscăm să ne înapoiem fără să jucăm.

Am venit la Piteşti, azi, am jucat şi nu am avut nici-un inconvenient.

Delegatul grupării
„Voevodul Mihai“
din Bucureşti
(ss) G. IONESCU

Piteşti 7 Iulie 1935

Din declaraţia de mai sus se vede deci, că acest individ a abuzat de un titlu pe care nu-l are, inducând în eroare o grupare din Bucureşti, ca s'o determine să intre în conflict la Piteşti.

In urma acestor dovezi de o excepţională gravitate, întrebăm gruparea C. F. R. nu are nimic de spus? Şi până atunci supunem cazul F. R. F. A., pentru a lua măsuri cât mai severe contra escrocilor din footbalul piteştean.

C. Daneş.

Duminică 28 Iulie c., „Uniunea Generală a Micilor Industriaşi şi Meseriaşi Patroni din România, Filiala Piteşti va da în Grădina „Parcul Zorilor“ (Schwartz) O Mare Serbare Câmpenească pentru mărirea fondului societăţii.

In paşalâcul gangsterilor dela Casa de Asigurare

...Povestea cu baccilul lui Koch şi capacitatea doctorului Mişu Georgescu

In articolul precedent am arătat pe larg cititorilor noştrii care a fost scopul înfiinţărei dispensarului de tuberculoşi dela Casa de Asigurare. Vom vedea acum cari sunt foloasele ce se realizează de acest dispensar, condus cu multă pricepere, de somitatea în ale medicinei doctorul Mişu Georgescu.

Se ştie că şeful casei de Asigurare Doctorul Alex. Pişca, pentru a-şi plasa ginerele, a avut fericita idee de a înfiinţa în paşalâcul său un dispensar model *cu menirea specială de a descoperi şi îngriji conform noilor practici medicale pe asiguraţii suferinzi de maladii pulmonare şi complicaţii ale acestora.* Conducerea dispensarului după cum am arătat mai sus a revenit de drept celui mai în vârstă? dintre cei mai distinşi medici din Argeş — doctorul Mişu Georgescu proaspăt eşit după băncile facultăţei. Şi când numirea acestuia s'a făcut la Casa de Asigurare, noi am protestat, arătând că pentru un asemenea post de răspundere se cere un doctor cu vechime, nici decum un student-licenţiat, care să facă experienţă pe spinarea asiguratului. Cu toate protestele noastre, ca drept răsplată, şeful Casei de Asigurare—care direct era interesat, fiind ginerele său, ia dat ca titular conducerea dispensarului de tuberculoşi, fără să ţie în seamă că pentru această boală se cere o specialitate şi o practică mai îndelungată. Odată instalat la aceast dispensar, doctorul Georgescu, căruia noi i-am contestat capacitatea, s'a pus serios pe lucru! Şi după ce mai întâi a descoperit că diagnostic la boala asiguratului Tudor Peşu, „Ulcer stomacal“; *când acesta la a doua consultare a unui medic de specialitate a fost găsit că este constipat;* iată că savantul medic, deastădată la o nouă consultare făcută, a descoperit (vai ce minune) diagnosticul baccilului lui Koch. Şi să vedem cum: In ziua de 24 Iunie crt. ucenicul Comănescu Alexandru în vârstă de 14 ani cerâng să fie asigurat, a fost trimis mai întâi, spre consultare, la dispensarul de tuberculoză. Aci consultat de doctorul Mişu Georgescu i s'a dat următoarea notă: *Comănescu Alexandru* **nu** *poate fi asigurat pe moment având modificări respiratorii pulmon drept. Va reveni la un nou examen peste 30 zile.* De aci se vede clar, că numitul după ce a fost consultat de suszisul doctor, i s'a găsit că are plămânul drept atacat (adică un început de tuberculoză).

Stăpânul acestuia, ştiindu-l perfect sănătos, şi nepunând bază serioasă pe astfel de certificate—doctorul în chestie nefiind la primul caz—ia făcut o nouă consultare la un medic mai competinte la spitalul „I. C. Brătianu“ Aci consultat de eminentul radiolog, medic primar Dr. V. Dumitriu, în ziua de 27 Iunie crt., la a treia zi după prima consultare, care făcându-i *radioscopia pulmonilor,* a dat următorul buletin radiologic: *Pulmonii—cord normal.*

Fiind consultat apoi şi de medicul primar al spitalului I. C. Brătianu, distinsul doctor Vasile Mareş, acesta în urma examenului la care la supus, ia dat următoarea adeverinţă şi pe care o reproducem textual:

Examinând astăzi 27 Iunie 1935, pe copilul Comănescu V. Alexandru, în vârstă de 14 ani, am constatat din punct de vedere clinic, o stare normală a viscerelor toraco abdominale. In restul corpului nimic patologic.

Deci, după prima consultare în care savantul doctor dela Casa de Asigurare la găsit bolnav de plămâni, urmează alte două consultări, efectuate de doui distinşi medici locali, ale căror păreri nu pot fi contestate, şi cari au răspuns *negativ.*

Rămâne acum să ne întrebăm cât va mai dura această neruşinată bataie de joc şi dacă viaţa asiguraţilor trebue lăsată pe mâna acestor specimene medicale.

Supunem cazul d-lui Ministru al Sănătăţei publice şi corpului medical local, pentru a lua măsuri la încuria gangsterilor din paşalâcul lui Alex. Pişca.

v. f.

Banca Pop. C. Dobrescu Argeş Piteşti

Convocare

Potrivit art. 43—47 din statutele băncii şi hotărârei Consiliului de administraţie din şedinţa dela 5 Iulie crt. se convoacă membrii băncii populare C. Dobrescu Argeş din oraşul Piteşti în

Adunarea Generală Ordinară

In ziua de 1 August 1935 ora 10 în localul băncii str. Brătianu, având a discuta şi hotărâ asupra următoarei

Ordine de zi:

1) Darea de seamă a consiliului de administraţie, asupra activităţii societăţi pe anul 1934.

2) Raportul comisiunii cenzorilor.

3) Aprobarea bilanţului şi contului de profit şi pierderi.

4) Aprobarea proiectului de distribuţie al beneficiului net.

5) Descărcarea consiliului de gestiunea sa.

6) Ratificarea primirei în societate a noilor asociaţi.

7) Aprobarea cererilor pe retragere din societate.

8) Să se ia cunoştiinţă şi să se ratifice împrumuturile contractate de societate la Banca Centrală Cooperativă, Federală şi alte institutii.

9) Să se stabilească maximum de împrumut cu care o persoană se poate împrumuta în bancă.

10) Să se stabilească dobânda ce se va percepe la împrumuturi.

11) Să se stabilească condiţiunile de primirea depunerilor spre fructificare şi dobânda ce se va plăti depunerilor la termen şi vedere.

12) Să se ia cunoştiinţă de împrumuturile ce au la societate membrii consiliului şi comisia cenzorilor.

13) Alegerea a 1/3 din membrii consiliului în locul D-lor D. Niculescu Tache, Nic. Mareş, D-tru Nicolescu Ite şi Al Ionescu cărora le-a expirat mandatul.

14) Alegerea a 3 cenzori activi şi 3 supleanţi.

17) Să se aleagă delegatul societăţii cooperative, care să o reprezinte în adunarea generală a Băncii Centrale Cooperative, Uniunii de Control Federal şi alte unităţi Cooperative la care este asociată.

18) Fuziunea cu Banca „Invăţătorul“ S.A. Piteşti.

19) Alte chestiuni referitoare la bunul mers al băncei.

Dacă în ziua fixată nu se va întruni numărul membrilor cerut de statut, adunarea se va ţine în ziua de 10 August 1935 la aceiaş oră, în acelaş local şi cu aceiaş ordine de zi. Fiecare asociat are dreptul la un vot. Cei absenţi pot fi reprezentaţi de către un societar cu procură scrisă.

Membrii consiliului nu pot reprezenta nici o persoană prin procură şi nu iau parte la vot la punctele 4 şi 5 din ordinea de zi.

Consiliul de Administraţie

Adunarea comit. executiv al organizaţiei Naţional-Ţărănesc din Argeş

Sâmbătă a avut loc la sediul clubului partidului naţional-ţărănesc, şedinţa comitetului executiv al organizaţiei judeţene.

A prezidat d. Armand Călinescu, şeful organizaţiei D-sa a supus comitetului executiv problema de principiu a creierei unei uniforme distinctive pe care să o poarte membrii tineretului naţional-ţărănesc la diferitele ocaziuni. Deasemeni s'a hotărât ca tineretul organizaţiei să se constitue în echipe de sport.

Al doilea obiect al discuţiei a fost complectarea comitetului prin alegerea a doi vicepreşedinţi în plus pentru Argeş.

Comitetul a ales în unanimitate pe d-nii: Nicolae Penescu şi Nicolescu-Lungu. Aceştia vor avea câmp de activitate 13 sectoare ale partidului în judeţ. D. Penescu va activa în partea de sud a judeţului şi d. Nicolescu-Lungu în partea de nord, aceasta în vederea ajutorări preşedintelui organizaţiei judeţene, d. Armand Călinescu, care urmează să părăsească ţara timp de o lună de zile.

S'au mai complectat apoi trei locuri în delegaţia permanentă alegându-se d-nii: Marin Piţigoi, Dumitrescu şi I. Rădulescu.

D. Armand Călinescu a înfăţişat comitetului executiv o serie de consideraţiuni cu privire la disciplina de partid în vederea asigurării unui deplin succes în lupta pe care o duce partidul.

SERBAREA

de fine de an a şcolii de arte şi meserii

Duminică a avut loc serbarea de fine de an la şcoala de arte şi meserii din localitate de sub direcţiunea d-lui inginer Benedict Ionescu-Siseşti. Ca şi în anii precedenţi, un public numeros a ţinut să ia parte la această serbare. Serbarea a început prin Imnul regal executat de corul şcolii; au urmat câteva cântece şi recitări. Corurile au fost conduse de d. profesor Theodor Săvulescu. S'a jucat piesa „Andrei meseriaş cu carte“ în care s'au remarcat elevii Neagă Ion, Neacşu Marin, Minescu Marian, Stan Vasile, Băicescu Ion. Au urmat jocuri naţionale executate de elevii, sub conducerea d-lui profesor de gimnastică Iosifescu.

După terminarea programului directorul şcolii a făcut o dare de seamă asupra activităţii ei şi a arătat progresul înregistrat de această şcoală. D-sa a adus mulţumiri corpului didactic şi persoanelor care se interesează de şcoală şi a arătat situaţia elevilor din fiecare clasă.

După serbare, numeroasa asistenţă a vizitat expoziţia de lucrări a şcoalei, cu care ocazie s'a remarcat secţia de Sculptură, Electro-mecanică şi lăcătuşăria.

Serbarea Şcoalei Catolice

Sâmbăta avut loc la Şcoala Catolică din localitate serbarea de fine de an şi împărţirea premiilor. Serbarea s'a deschis la orele 4 p. m. cu imnul naţional executat de corul de elevi al şcoalei, după care a urmàt câteva recitări şi dansuri naţionale, executate cu deosebită măestrie tot de elevii şcoalei. A produs admiraţia numeroasei asistenţe prezentarea jocului „Rândunicile“ excutat de 10 eleve din cl. I, şi o mică piesă de teatru „Gara de Nord“, cu concursul elevilor şi elevelor din cl. IV. La urmă elevele Ortansa Dobrescu şi Florica Ionescu au adresat cuvinte de mulţumire atât directorului şcolii cât şi corpului profesoral.

A răspuns Pr. Luigi di Benedetto, directorul şcolii, care a mulţumit elevelor pentru cuvintele măgulitoare ce i s'au adus şi a dat sfaturi pentru viitor, mulţumind şi părinţilor cari au încredinţat copii, acestei şcoale. A urmat apoi împărţirea premiilor.

Direcţiunea Generală C.F.R.

Publicaţiune

Se aduce la cunoştiinţa generală, că în ziua de Miercuri 24 Iulie 1935, ora 11 a. m., se va ţine licitaţie publică la Inspecţiunea de Mişcare Craiova, strada Bucovinei Nr. 34, pentru:

Concesionarea a două chioşcuri de pâine (foste Moara Progresul), situate în raionul staţiei Piteşti, unul în strada Viilor şi al doilea spre bariera Argeş, către Bulevardul Elisabeta.

Condiţiunile de licitaţie, se găsesc în Foaia Licitaţiilor C. F. R.

Informaţiuni detailate la Inspecţiunea de Mişcare, arătată mai sus, Biuroul M. 5.

Nr. 69956.

Direcţiunea Mişcărei

APEL

Rugăm pentru ultima oară pe abonaţii ziarului nostru rămaşi în restanţă cu plata abonamentului, să bine voiască a ne trimete suma prin mandat poştal până la 1 August 1935, contrariu cu părere de rău ne vom adresa justiţiei.

Putregaiul dela Episcopie

Inochentie Călugărul și Moaștele Sf. Filofteia

(O procesiune cu buciuc și povestea dela Radu Vodă Ialomița).

Sfânta Episcopie a Argeșului cu reședința în patriarhalul orășel de munte C. de Argeș, a devenit astăzi pentru unii preoți, cu trecere la „Vlădică“ taraba tuturor afacerilor veroase. Și nu ne sfiim s'o spunem, pentrucă aci câțiva preoți, uni misionari, alți referenți culturali și alți cu alte atribuții au transformat Episcopia în „bursă neagră“ unde după tocmeală se angajează „cele legale“. Poate că lucrurile ar fi mers mai departe așa dar, întâmplarea a făcut ca „gheșeftarii“ să se certe între ei astfel că la o supărare să se dea de gol, și să se acuze chiar în adunarea Eparhială. Dar despre toate acestea ne vom ocupa în reportagiile ce vor urma. Acum și fiindcă a venit vorba de Episcopie, vom arăta cititorilor o parte din isprăvile prea cuviosului Arhimandrit Inochentie Tănăsoiu în călătoriile sale de agrement cu moaștele Sf. Filofteia.

Țăranul român, ros zilnic de suferințe și necazuri își îndreaptă în orele de repaos — rugămintea către Dumnezeu — să-i dea roade bune pe ogor și să-l ferească de rele necazuri. Credința, care pentru ei a rămas încă ceva sfânt, a îndemnat pe țăranii din comuna Bunești, în vara anului trecut — când ploaia întârzia să vină, să ceară Episcopiei Argeșului, spre a face o procesiune cu moaștele Sf. Mucenice Filofteia, care după obiceiurile din popor, pe acolo pe unde trece, Dumnezeu trimite binecuvântata ploaie.

Episcopia le-a trimes Sf. Moaște, cari au fost însoțite după ritualul creștinesc de P. C. Arhimandrit Inochentie Tănăsoiu. Dar, înainte de a începe procesiunea, iată că prea cuviosul călugăr arhimandrit, transformând sanctuarul divin în dugheană și sf. moaște, în marfă, se așează la o masă improvizată în tișghea, ca apoi să se tocmească asupra profitului ce P. C. călugăr va avea dela această procesiune. Numai în urma umilelor rugăciuni ale preotului Gh. Popa, parohul bisericei „Sf. Gheorghe“ din Bunești, a convenit să facă procesiunea solicitată, cu condiția, ca pe lângă donația ce se va face Episcopiei, *să i se plătească suma de 1000 lei.*

In ziua de 28 August 1934 trăsurile țăranilor din Bunești, s'au prezentat la Episcopie pentru a trasporta moaștele Sf. Filoftia, dar cuviosul Inochentie le a înapoiat goale căci C. S. nu-și putea încredința corpul parfumat proaspăt și obez, unor astfel de hodoroage, și alegând cel mai elegant automobil din oraș, s'a tolănit pe pernele moi ale limuzinei pentru că și acest transport luxos va fi plătit tot din pungile necăjite ale țăranilor din Bunești.

Dacă acesta a fost începutul, sfârșitul a fost mai trist, căci prea cuviosul călugăr arhimandrit Inochentie, obișnuit să stea numai în puf ferit de soare și de muște, n'a putut suferi fumul lumânărilor, care erau aprinse cu smerenie la sicriul sfintei și fiindu-i frică că obezul său trup va fi „făcut pastramă“ (după expresia sa) a uitat serviciul ce săvârșia; și plin de furie s'a repezit la enoriași obligându-i să stingă lumânările, pe când diaconul însoțitor se distra mulgându-și finele ești din oraș, și aruncând ochii plini de patimi către femeile sfioase, îngenunchiate în fața Sfintei. Și pe când cabotinul își juca rolul în serios prea cuviosul călugăr arhimandrit Inochentie, cu gândul la sticla cu parfum „Chat Noir“ nu știa cum să termine procesiunea să-și încaseze „truda“ după ce și-a bătut joc de sfintele moaște.

Așa petrecându-se faptele, Inochentie călugărul, care nu este la prima sa ispravă și este locul să 'amintim de o altă afacere în comuna Radu-Vodă,-Ialomița, când cu ocazia aducerii sf. moaște aci, a încasat câteva mii de lei, pe care și le-a însușit personal. Își plimbă în fiece an trupul obez pe la Ierusalim în alcovurile parfumate ale hotelurilor din „Cairo“, cu banii pe care îi jefuește — transformând sf. moaște într'o „marfă de vânzare“ fără ca cineva dela Episcopie—să-i ceară socoteala acestui nerușinat făcător de minuni, care insultă biserica cu fărădelegile lui.

—f—

Rezultatul Examenului de Bacaloureat

Comisia de bacalaureat din localitate, de sub președenția d. prof. Aurel Cândea terminându-și lucrările, a dat următorul rezultat :

Au reușit 53 de candidați, din 102 prezentați. Din aceștia 19 au căzut la scris, astfel că au intrat în examen 83.

Au reușit : Amuza Constantin, Aschendorf Avram, Balcangiu Petre Constantinescu I. Carp, Constantinescu „M. Gh. Netcu A. Mihail, Popescu C. Dumitru, Stoica. Gheorghe, Stroe I. Marin Ștefănescu Dumitru, Ulmeanu Victor, Andreescu I. Mircea, Baldovinescu Alexandru, Iorgulescu I. Anton, Stănescu D. Constantin, Tutruianu Alexandru, Tărăscu G. Ion, Vasilescu Nicolae, Peteanu Alice Maria, Iordache O. Costea, Mangăru D. Ștefan, Mazdrac I. Ion, Cristache Florea, Serafim Alexandru, Stănescu Victoria, Dimache Al., Dudu N. Nicolae, Durdun Ion, Popa Florea, Topârceanu Gheorghe, Andreescu Maria, Georgescu Elisabeta, Șerbănescu Aurelia, Aricescu Ștefan, Bădescu Ștefan, Bădulescu Preda, Predoiu Nicolae; Iordache P. Radu, Marinescu V. Petre. Marinescu V. St. Mitrea P. Ion, Popescu C. Florea, Tache Marin, Marinescu D. Zoe, Buzoescu V. Vasile, Cârlea C. Ion, Marinescu Tr. Gheorghe, Mincu C. Ion, Anastasescu F. Marțian, Berechet I. Leon, Broșteanu P. Ion, Matei F. Gheorghe.

Examenele s'au ținut în localul liceului „I.C. Brătianu“.

Arestarea unui spărgător
el este intendentul halei de carne

Eri noapte a fost prins intendentul halei de carne din piața Episcopiei, anume Gheorghe Sima, pe când încerca să deschidă cu chei false o tijghea, din boxa unui măcelar. Trimis la poliție și cercetat, s'a dovedit că numitul în complicitate cu mecanicul fabricei de ghiață din subsolul halei, anume Păun Nicolae, descuia aproape toate tijghelile și casele de bani ale măcelarilor, de unde își însușea zilnic sume de bani. In felul acesta a sustras din tijgheaua măcelarului Ion Constantin zis Nete circa 8000 lei. Acum câteva zile îi ceruse acestui măcelar să-i împrumute puțin cheile, sub pretext că vrea să deschidă un dulap al său, dela care pierduse cheia. In acest timp a luat tiparul cheii dela casa de bani, spre a și face una falșe. Cu acest sistem a furat dela măcelari sume variind între 7—10.000 mii lei.

Cazul a produs senzație în localitate.

BANCA POPULARĂ C. DOBRESCU ARGEȘ

BILANȚUL GENERAL

Incheiat la 31 Decembrie 1934

Activ			Pasiv		
Casa	14407		Capital social		2985225
Capital B. C. C.	50000	64407	Fond de rezervă	64000	
Mobilier	16725		Fond cultural	59100	123100
Carnele	5180	21905	„ prevedere	59127	
Imprumuturi	2933650		„ Impozit	1600	
Imprumuturi acționate	365900		„ Dobinzi datorate	162031	
Dobinzi datorate	160258		„ pt. amort. creanțelor dubioase	7000	125100
Cheltuieli rambursabile	15610	3345418	„ „ „ imob. și mobilerului	12200	221958
			Depuneri spre fructificare	36980	5058
			Efecte de plată	166000	
			Dobinzi reportate	1257	
			„ datorate la ef de plată	6209	7466
			Beneficiul nett pe 1934		23001
		3561730			3561730

PROFIT ȘI PIERDERE

Incheiat la 31 Decembrie 1934

Debit		Credit	
Cheltueli generale	7127	Dobinzi și beneficii diverse	113274
Jetoane de prezență și chelt. de deplasare	7150	Diferite d. impr.	7000
Salarii	55000	Imprimate	1700
Contribuții pentru control	9570		
Impozite fond	1600		
Fond creanțe dubioase	7000		
Dobinzi datorate et de plată	6209		
Dobinzi plătite pentru ef. de plată	5317		
Beneficiu nett pe 1934	23001		
	121974		121974

Președinte, (ss) D. NICOLESCU TACHE — Contabil, (ss) Vasile D. Popescu

Verificat și găsit exact:

Cenzori : (ss) Ion Florescu, (ss) Gh. Petrescu, (ss) Fl. Necula

Tipografia „Liga Poporului“ Ion I. Iotta — Pitești, Str. D-na Bălașa Nr. 45

ANUL VII. - seria III. Nr. 141 — CENZURAT — 4 PAGINI 3 LEI — Duminică 25 August 1935.

Presa

— Citiți și răspândiți ziarul —
„PRESA“
Cel mai bine scris și informat ziar din localitate. Reclamele făcute prin «PRESA» s'au dovedit a fi foarte eficace. Tariful redus în proporție cu criza.

Organ independent pentru apărarea intereselor argeșene

Director : VLAD FURTUNĂ

Redacția și Ad-ția Ziarul „Presa“, Pitești

Crestături

Anul acesta, din inițiativa d. general Antonescu comandantul diviziei III-a și cu concursul regimentului I Vânători, a luat ființă în localitate un strand amenajat în condițiuni mulțumitoare pentru posibilitățile unui modest început.

Inaugurarea strandului s'a făcut într'o frumoasă Duminică de Iunie, când o afluență necunoscută până aci pe malurile Argeșului, a luat parte, răsplătind începutul care să fim modești, deși era de mult pus în discuție a fost realizat, nu de acei dela care ne așteptam, ci dela un om cu totul străin de oraș, venit aci dintr'o lume mai civilizată.

Cetățenii cari nu-și pot permite luxul unei deplasări la munte sau la mare, alături de tineret, găsesc aci o plaje frumos amenajată, un teren de Wolley—Ball o cabină curată și un aer reconfortant pentru cei câțiva lei puși ca taxă.

Tot ce s'a realizat aci afară de inițiativă meritul revine și d. Lt.-Col. Petrov care zilnic a muncit, a dat sfaturi, și nu ne sfiim s'o spunem, a plecat urechia oricui pentru a reține o idee nouă salutară acestui început.

* * *

In ultima ședință a consiliului comunal, d. Nicu Bobancu consilier guvernamental, a făcut o declarație prin care atrage atenția consiliului, că dacă d. primar nu va rezolva doleanțele comercianților așa cum a promis — prin repunerea în postul de ajutor de primar a unui reprezentant al comerțului — comercianții consilieri nu vor mai lua parte la nici-o ședință. Gestul nu poate decât să felicite inițiativa mai ales că așa cum este reprezentată comuna astăzi, cetățenii n'au decât să se plângă că organele comunale nu pleacă urechea la doleanțele lor ci se mulțumesc să-și plimbe neamurile cu trăsurile primăriei, și să semneze statul de remunerația unei luni obositoare...!

Credem că gestul consilierilor neîndreptățiți va readuce la realitate pe figuranții primăriei.

* * *

Din partea mai multor cetățeni primim zilnic plângeri, că aceștia sunt lăsați în piața orașului, la bunul plac al precupeților - cari îi specula așa cum vor ei Ceva mai mult — deși ordonanța comunală interzice acest lucru - încă din zorii zilei precupeții pândesc barierile orașului, cumpărând dela femei tot ce e mai bun și pe prețuri cu mult mai mici decât le vând ei. Din această cauză mai ales populația nevoiașă, este pusă în situația de a nu se putea alimenta. Oare poliția comunală nu are nimic de spus?

Citiți și răspândiți ziarul „PRESA“

Perfectarea fuziunii Goga-Cuza
(Cuvântările - Depunerea jurământului)

Eri dimineață a avut loc la sediul clubului partidului Național-Agrar din localitate, adunarea șefilor de sectoare a celor două organizațiuni fuzionate Goga-Cuza, pentru perfectarea fuziuni și în organizația de Argeș. Ședința a fost deschisă la orele 10 dim. sub președinția d-lui avocat I. Constantinescu Pion.

d. N. Gorovei avocat luând cuvântul spune: pentru cei cari mă cunosc din fostul partid Agrar ca și pentru acei cari o să mă cunoască, viu ca să spun gândul meu curat. Sunt 15 ani de atunci, eram student, când am dat lupta la Iași pentru alegerea lui Cuza.

După războiu am intrat în viața politică. M'am înscris în partidul Poporul de dragul lui Octavian Goga. Mai târziu când acesta a înființat partidul Agrar, l-am urmat. Am dat lupte frumoase, și întodeauna mă gândeam la frații Cuziști către care eram cu sufletul. După 15 ani ne-am unit și azi suntem *Național Creștini*. Astăzi țara se găsește în mare impas. Guvernări cu afaceri veroase ca Verochimica, Skoda B-ca Națională, crește din zi în zi. *Noi nu cerem puterea, puterea ni se va da.* De aci, din această însuflețită adunare să trimitem un salut tuturor organizațiilor naționaliste, care vor înțelege situația de față și vor fi alături de noi Trăiască Octavian Goga — A. C. Cuza.

d. Nistor Gogoncea Teiu arată că partidul Național Creștin are ca bază doctrina creștină în deviza Hristos — Rege și Națiune.

d. Popa C-tin student spune că toate partidele democratice duc lupta pentru acapararea tineretului, fiindcă forța dinamică a partidului, numai el este. Toate forțele studențești sunt astăzi înregimentate în partidele de dreapta. Aduce salutul studențimii creștine și asigură de tot devotamentul ei

d. N. Dufescu avocat expune pe larg programul partidului Național-Creștin.

Dnii Petre Băltescu Bârseștí și Florian Constantinescu arată importanța acestei fuziuni.

d. Pion Constantinescu spune: V'am chemat aci ca să procedăm la unificarea noilor comitete de organizațiune. Organizația politică a d. Cuza mare luptător naționalist s'a unit cu agrarii d-lui Goga și-au format partidul *Creștin Național*. Semnul este drum drept. Doi mari români au jurat la Iași pe evanghelia Mitropoliei că *România va fi a Românilor*. Partidul Național Creștin cere înlăturarea elementelor pătate, iar programul nostru alături de iubitul Rege este chezășia pentru epurarea României Mari de pleava politicianismului veros.

După cuvântări, asistența s'a încolonat câte trei în rând și în cântece naționale, au pornit spre schitul Trivalea, unde au depus jurământul.

Ședința consiliului comunal

In sala de ședință a primăriei a avut loc ședința cons. comunal al orașului, la ordinea zilei fiind ratificarea lucrărilor, furniturilor, licitațiilor și deciziunile delegației consiliului. D. secretar g-l al primăriei dă citire sumarului ședinței precedente care se aprobă.

D-ra Ioana Dinescu, consilieră, întreabă consiliul de ce nu se termină școala primară din fața gării, a cărei construcție a fost începută sub regimul trecut.

D-l Marin Popescu, consilier și deputat în replică arată că sunt în curs tratativele cu casa Muncii C. F. R. căreia i se va preda această clădire spre a o termina și a o înzestra cu mobilierul necesar.

D. N. Bobancu consilier, spune că în ședința precedentă a consiliului s'a votat dărâmarea clădirilor ruinate din jurul bisericii Sf. Gheorghe și că până în prezent nu s'a întreprins nimic pentru executarea acestei decizii. In continuare dsa se referă la promisiunea d-lui primar, de a rezolva doleanțele comercianților. Cere să se ia notă că atâta timp, cât cererea comercianților nu va fi satisfăcută, consilierii comercianți nu vor mai lua parte la ședințele consiliului. Răspunde d. consilier Marin Popescu care promite că va supune toate aceste chestiuni spre rezolvare organelor politice ale organizației liberale. D-ra Dinescu arată că deși d. primar a promis de mai mult, timp să instaleze o fântână în piața Episco-

piei, nu şi-a respectat promisiunea, şi l întreabă pe d-sa dacă înţelege să mai realizeze această promisiune. Se ia apoi în discuţia consiliului referatul serviciului contencios privitor la suma de 6000 lei luată neregulat din casa comunei de către fostul consilier comunal Vasile Purcăreanu, sub guvernarea Iorga—Argetoianu. La discuţiune se naşte un incident între domnii C. Rătescu naţional-ţărănist şi Marin Popescu guvernamental.

D. C. Rătescu arată că această sumă trebue să fie restituită comunei de fostul consilier, ea fiind luată pe nedrept şi abusiv din casa comunei. Se naşte scandal şi o parte din consilieri părăsesc sala ostentativ, deoarece consiliul a aprobat ca această sumă să fie acoperită din fondul altui capitol bugetar. Consiliul ratifică decizia delegaţiei privitoare la reducerea cu 10 la sută a taxelor comunale.

La ordinea zilei nemai fiind nimic şedinţa se ridică într'o atmosferă foarte încărcată.

Spitalul „I. C. Brătianu"
PITEŞTI

Publicaţie Nr. 363

Se aduce la cunoştinţa generală că în ziua de 1 Septembrie 1935, ora 10, se va ţine în cancelaria acestui spital a doua licitaţie publică cu oferte închise pentru aprovizionarea spitalului cu pâine, pe timp de un an.

Garanţia legală este de 10 la sută din valoarea furniturii, depusă în numerar la administraţia spitalului sau la ad-ţia financiară.

Supra oferte nu se primesc.

Caietele de sarcini se pot vedea la cancelaria administraţiei spitalului în fiecare zi de lucru dela ora 9-12.

Cantităţile aproximative pentru care se ţine licitaţia sunt:

Pentru pâine 2.000, 2.500 kgr. lunar.

Art. 88-110 din L. C. P. şi regulamentul O. C. L. sunt aplicabile acestei licitaţii.

Medic Primar,
D-r C. MARINERCU

Ad-tor SĂULESCU

Adevărul în chestiunea conflictului dela Episcopia Argeşului

Relatându-se de unele ziare cotidiene şi unul local în diferite chipuri şi mai în urmă unele desminţind aşa zisului conflict dintre preoţii dela Episcopia Argeşului, am căutat să aflăm şi noi adevărul în această gingaşe chestiune. Am stat de vorbă cu diferite persoane din Curtea-de-Argeş care mi-a spus „Ei domnule chestiunea aceasta îşi are o origină mai veche iar lucrurile stau cu totul altfel de cum s'au publicat şi ne mirăm cum unele ziare pot relata asemenea neadevăruri denatunându-se faptele"

Acum câţiva ani în urmă, între Eclesiarhul Inochente Tănăsoiu şi Pr. V. Predeanu a izbucnit un grav conflict care a degenerat în certuri, ameninţări, acuzându-se reciproc de lucruri ce nu se pot menţiona. Cazul s'a judecat de Episcop şi au ajuns chiar şi la Parchet şi onor minister în urma reclamei Pr. V. Predeanu, interzice Eclesiarhului Inochente Tănăsoiu să mai servească la biserică în rând cu cei alţi preoţi nefiind legal, numitul Eclesiarh fiind fără studii şi oficiul său fiind limitat la îngrijirea de curăţenia bisericii.

In 1931 Pr. V. Predeanu demisionează din postul de preot al catedralei Episcopale e-şind la pensie. Totuşi C. Sa slujeşte la rând cu ceilalţi trei preoţi titulari ai Catedralei d-şi alţi preoţi şi diaconi tot ai Catedralei ca Rizescu şi Sendreanu eşiţi tot atunci la pensie nu mai au rând la biserică şi nu mai slujesc decât numai în anumite timpuri pentru trebuinţele lor duhovniceşti.

Cum Eclesiarhul Inochente Tănăsoiu continua de a eşi din îndatoririle sale de îngrijitor al curăţeniei bisericei iar Pr. V, Predeanu pensionar demisionat din preoţie continua deasemenea nu numai să aibă rând şi să slujească cu ceilalţi preoţi titulari dar să se îndese oricând şi oricum chiar înnaintea celorlalţi preoţi titulari, în care atitudine şi situaţiune jicneşte şi micşorează prestigiul celorlalţi preoţi titulari, umilindu-i. In această stare de lucruri cei cinci preoţi şi diaconi titulari ai Catedralei, nemai putând suporta o asemenea umilire au arătat într'un memoriu semnat de toţi cinci această stare de lucru, au rugat pe Prea Sfinţitul Episcop, cerând repunerea lor în drepturile lor legale şi a nu mai fi încălcaţi în drepturile lor consfinţite de lege şi de tradiţia bisericească de către cei doi Eclesiarhul I. Tănăsoiu şi Pr. V. Predeanu. Chestiunea se punea din punctul de vedere moral, al demnităţii preoţeşti.

Rezultatul a fost că acest memoriu nu a schimbat întru nimic situaţiunea care a dăinuit şi mai departe.

In Duminica 28 Iulie a. c. intrând de rând Pr. Mihail Chiriţă, Prea C. Sa a venit în dimineaţa acelei zile la biserică, însoţit de deaconul de rând Iordan Niculescu. In Sfântul Altar au găsit îmbrăcat pe Pr. Aurel Popescu care urma să slujească cu Pr. M. Chiriţă pentrucă în acea zi P. S. Episcop hirotonisea un candidat la preoţie.

Când Pr. Mihail Chiriţă se îmbraca apare şi Pr. Predeanu, închinându-se la icoane pentru a se îmbrăca să slujească. Innainte de a intra Pr. Predeanu în Altar Pr. Chiriţă care observase s'a retras. Nu a fost nici un schimb de cuvinte între amândoi P. S. Episcop fiind pus în cunoştinţa acestui fapt chiar în aceea dimineaţă de către Pr. M. Chiriţă în palatul Episcopal, P. S. Episcop venind în biserică a impus Pr. V. Predeanu să se desbrace, Pr. Mihail Chiriţă nemai revenind la slujbă în aceea dimineaţă, continuându-şi însă serviciul în cursul săptămânii sale de rând. Din informaţiuni se spune că Pr. Predeanu a fost invitat să slujească în aceea Duminică. A doua zi Luni 29 toţi cei patru preoţi dela Catedrală şi anume: Pr. V. Predeanu, Mihail Chiriţă, I. Marinescu şi Chiriţă I. Chiriţă au primit din partea Sfintei Episcopii câte o comunicare în care li se spune că preoţii catedralei vor servi pe rând câte unul la săptămână iar la sărbători mai mari şi la hirotoniri PreaSfinţitul va servi în catedrală cu alţi preoţi de mir ori călugări. Ordinul priveşte pe toţi patru preoţi iar nici de cum s'a afirmat numai cu cei doi preoţi. Nu este dar vorba de nici o oprire dela serviciu a nici unuia dintre cei patru preoţi, ba mai mult în ziua de 15 August c. au fost învitaţi preoţii catedralei şi diaconii ca să slujească şi au oficiat parastasul împreună, în sobor în ziua de 15 şi 16 August la mormintele regilor în catedrală cu ocazia venirii Purtătorilor de Virtute Militară.

Din cele arătate mai sus care este purul adevăr în această chestie, se vede că propriu zis nu este nici un conflict între preoţii catedralei ci numai o nemulţumire pentru jicnirea şi mâhnirea în care se socotesc puşi preoţii titulari ai catedralei prin eşirea din îndatoririle şi obligaţiunile legale şi tradiţionale ale celor doi Inochente şi V. Predeanu.

Iarăşi din cele ce am putut afla dela persoane demne de toată încrederea cel care a pus în circulaţie acest pretins conflict, denaturându-se adevărul, se crede a fi o persoană care pe vremuri era în administraţia unei instituţiuni bisericeşti din localitate, iar în prezent nu mai este, şi destul de regretabil după cum mi-se spunea că se foloseşte de asemenea căi nepotrivite.

Trib. jud. Argeş, Secţia I-a

AFIPT Nr. 2593
1935, August 3.

— —

D-na Şarlota Haim personal şi ca tutoare legală a casei def. Solomon Haim din Piteşti, str. I. G. Duca Nr. 27, pl. Piteşti, jud. Argeş şi ceilalţi moştenitori majori ai sus numitului defunct în baza jurnalului Nr. 569 | 935 al D-lui Jude tutelar al acestui Tribunal, după avizul consiliului de familie al sus numitei case şi omologat de Tribunal, a cerut cu petiţia înreg. la Nr. 25336 | 935, adresată D-lui Prim Preşedinte al Tribunalului Argeş S. I-a, scoaterea în vânzare de bună voe pentru plata datoriilor ne achitate până la 1 Iunie 1935, averea imobilă rămasă pe urma sus numitului defunct, şi acest Tribunal admiţând cererea prin jurnalul Nr. 7573/935 a încuviinţat a se vinde cu licitaţie publică în pretoriul Trib. Argeş, S. I-a averea imobilă compusă astfel;

Imobilul situat în Piteşti str. I. G. Duca Nr. 27, pl. Piteşti, Argeş, vecin la Răsărit cu str. I. G. Duca, la Apus cu proprietatea Pârvulescu, la Nord cu proprietatea R. Rosenthal şi la Sud cu proprietatea Locot. Titi Mihalcea.

Vânzarea şi adjudecarea sus menţionatei averi se va face în pretorul Trib. Argeş, S. I-a în ziua de 27 Septemarie 1935, ora 13. Licitaţia va începe dela suma de lei 741900, cât s'a fixat de expert. Sunt somaţi toţi aceia care vor pretinde vre un drept de chirie sau arendă de ipotecă, sau privilegiu, ca mai înainte de termenul vânzărei să-şi arate pretenţiile lor tribunalului, mai târziu nefiind ţinute în seamă.

Prim Preşedinte S. I-a

(ss) G. C. VLĂDESCU.

Şef Portărel (ss) D. A. Popescu

Dos. nr. 4506 | 935

In editura ziarului va apare în curând **Anuarul oraşului Piteşti şi al judeţului Argeş**, lucrare care va cuprinde statistici complecte asupra comerţului şi Industriei. Deasemenea va oglindi întreaga activitate a oraşului şi judeţului sub toate raporturile.

Lucrarea apare în circa 160 pagini, şi va fi călăuza ce-a mai bună a comerţului şi industriei.

Rezervaţi din timp **reclamă** eficacitatea fiind asigurată, prin importanţa acestei lucrări.

Magazinul
Anton Z. Pelinescu
Anunţă onorata sa clientelă
că s'a mutat
din Piaţa Episcopiei;
în Str. D-na Bălaşa Nr. 17
lângă (Berăria Stoica)

Plătiţi :-:
Abonamentul

Inştiinţare

Se aduce la cunoştinţa colegilor învăţători din jud Argeş că adunarea generală a „Asociaţiei înv. din Argeş" se va ţine neapărat în ziua de 29 August a. c orele 9 a.m. în localul căminului din Strada Brătianu 51.

Va asista şi D-l Ţoni preşedintele Asociaţiei înv. din România.

Colegii învăţători sunt rugaţi cu insistenţă a lua parte.

Preşedinte, NICULAE MAREŞ.

Secretar, C. DIACONESCU.

INFORMAŢIUNI

— Cursurile şcoalelor secundare şi primare din localitate, vor începe la 16 Septembrie crt. iar examenele de corigenţă şi particulare la 1 Septembrie.

— D-nii avocaţi Ionel Naumescu, Valeriu Arsenescu şi Dem. Grigorescu membri în consiliul baronului de Argeş, au demisionat din această calitate.

— ***Tribunalul Argeş secţia II-a în completul de vacanţă a admis în principiu cererea de concordat preventiv solicitată de D-na C-ta Stefănescu proprietara fabricei de ape gazoase „Isvorul" din localitate. Numita oteră creditorilor săi 50% din totalul creanţelor tără dobândă şi în rate anuale.***

— Pe tot timpul concediului d. Ion Ghinescu prefectul judeţului, lucrările prefecturii vor fi girate de d. Ştefan Antoniu directorul prefecturei.

— In seria de întruniri pe care partidul Naţional Ţărănesc le organizează în judeţ cu scop de propagandă — a avut loc Duminică 18 August crt. în comuna Şuici — o mare întrunire la care au participat peste 2000 săteni — D. Armand Călinescu şeful organizaţiei a făcut cu această ocazie unele declaraţiuni politice arătând situaţia actuală a guvernului.

— *In numărul viitor al ziarului vom publica un interesant reportaj cu privire la ce s'a realizat în oraşul C.-de-Argeş din punct de vedere edilitar, sub primariatul d. Mişu Ştefănescu Goangă.*

— Asociaţia „Virtutea militară de război" spre a preamări memoria marilor regi Carol I şi Ferdinand I a luat iniţiativa ca, în ziua de 15 August a. c. cu prilejul gărzii anuale la C.-de-Argeş, să aşeze două candele, care să lumineze permanent mormintele regeşti îndeplindu-se cu aceasta o sacră datorie faţă de marii noştri regi. Astfel în ziua de 15 | 16 August data simbolică a intrărei României în marele război, purtătorii medaliei „V.M.R." în număr de peste 200, în frunte cu preşedintele asociaţiei, d. N. Ionescu-Brăila, au sosit în pelerinaj anual la mormintele regale spre a veghia.

— La ora 11,30 dimineaţa membrii asociaţiei V. M. R, au sosit în gara C.-de-Argeş, fiind primiţi de primarul oraşului şi d. major Gheorghiu cu ofiţerii garnizoanei. Incolonându-se în marş au mers direct la mânăstire.

La ora 12, preoţii catedralei au oficiat un parastas la mormintele regale, în prezenţa tuturor membrilor asociaţiei „V. M. R." sfinţindu-se apoi cele două candele de argint ornamentate cu aur, donate de asociaţie şi care sunt opera sculptorului Severin şi ciselatorului Dohatcu. Candelele au fost apoi instalate la mormintele celor doi regi. După aceasta s'a instituit garda la morminte conform programului stabilit de asociaţie.

— Din cauza abundenţii de materie, continuăm în numărul viitor cu *Scandalul dela Casa de Asigurare.*

Societatea Electrică din Piteşti
şi pavajele comunale

Societatea electică din localitate a luat hotărârea de a schimba vechile cabluri subterane, înlocuindule cu altele noui, pentru a intensifica curentul, devenit insuficient cu vechea instalaţie. In acest scop lucrarea care se cifrează la circa 15 milioane, a fost dată în antrepriză unei societăţi particulare din Bucureşti care începând lucrările, a transformat oraşul într'un adevărat şantier. Nici centrul, nici străţile periferice n'au fost cruţate. Peste tot oraşul este un şantier, iar pe locurile desfundate, pământul a fost aruncat la întâmplare fie în stradă dacă şanţul a fost săpat pe trotuar, fie pe trotuar dacă şanţul a fost săpat în stradă, astfel că de multe ori circulaţia atât a vehiculelor cât şi a pietonilor a devenit chiar impracticabilă. Nu mai vorbim că pe trotuare, la marginea stâlpilor, făcându-se gropi pentru introducerea cablului de legătură, acestea au fost lăsate nemarcate, aşa că, curentul fiind foarte redus pe străzi, pietoni au avantajul, protejaţi de întuneric să-şi frângă gâtul foarte lejer în gropile antreprizei. S'a introdus cablul pe unele străzi şi în centre, iar antrepriza ast până şanţul n'a relăcut imediat asfaltul spart ci la lăsat desfundat continuând lucrările pe alte străzi. Aet procedeu are dezavantajul că pe timp ploios, trotuarul, sau strada se desfundă, dând un aspect hidos, şi impracticabil circulaţiei.

Intrucât pe unele străzi, pavajul este făcut cu piatră cubică sau bolovani, refacerea în urma desfundării a fost făcută fără nici o normă, în întâmplare astfel că, în unele părţi, ori este pavajul peste nivelul străzii, ori este sub nivelul străzii. In general antrepriza n'a executat pavajele aşa cum au fost înainte de începerea lucrărilor, iar societatea de Electricitate, care este obligată să controleze lucrările, n'a făcut aceasta. Rămâne să se vadă ce măsuri va înţelege să ia primăria, pentru daunele cauzate, iar până atunci ar fi de dorit să se curme bătaia de joc cu care soc. de Electricitate a tratat atâta timp pe bieţii pietoni cari au fost obligaţi să umble cu frică noaptea, ca să nu-şi frângă gâtul, din cauza gropilor lăsate la voia întâmplării

---

Banca Populară din Piteşti
Societate Anonimă

Bilanţ General Brut
încheiat la 30 Iunie 1935.

Activ. Acţionari lei 2417725 **Cassa: Numerar efectiv lei 402893.—B. N. R. cont disponibil din vânzarea gajului pentru Cont Corent şi Portofoliu Cont Blocat lei 244538. Disponibil la Bănci: în Ţară lei 60582, în străinătate lei 2785.—Portofoliu titluri: „Titluri Româneşti" Efecte Publice depuse gaj B. N. R. pentru garantarea încasărei 45% din circa 35500000.—Valoarea efectelor reescontate anterior datei 4 Mai 1935 valoarea nominală lei 2006000. — real lei 1600044.—Efecte publice val. nom. lei 42500.—real lei 14750 Titluri cotate la Bursă val. nom. lei 160000. — real lei 85400.—Titluri necotate la Bursă val. nom. lei 2113000.— real lei 127.309. — Portofoliu de scont: „Plătibil în Ţară" Efecte Moara Progresul şi Brutăria Populară preluate de stat dela B. N, R. lei 6000000 Efecte în portofoliu nostru lei 838751.—Debitori: „Din Ţară Debitori ţără garanţii lei 1299542.— Debitori garantaţi cu ipotecă lei 77710.— Debitori garantaţi cu titluri lei 936428.—Debitori beneficiind de legea lichidării datoriilor din 7 Aprilie 1934 (cotă rămasă) lei 7345119.— Pierderi rezultând din aplicarea Legii lichidării datoriilor lei 244161 Participaţiuni: „In Ţară" la Intreprinderi Industriale lei 100 Imobile. Imobile necesare exercitării comerţului lei 4902672. — alte imobile lei 899620.— Mobilier lei 71786 Conturi de cheltuieli: Salarii şi indemnizaţii lei 349190.— Diverse cheltueli de Administraţie lei 144216. Impozite şi taxe lei 90698. Dobânzi plătite Diverşi creditori Cont Corent lei 626.—Dobinzi plătite reescont lei 56065.— Comisioane plătite lei 18873. Cheltuieli Imobile şi Terenuri dobândite licitaţiuni din executarea debitorilor lei 9480. Cheltuieli de urmărire lei 23921. Cheltuieli moşia Dragodana lei 1001.—Conturi de ordine: Cauţiuni Statutare lei 350000. Debitori pentru avaluri şi scrisori de garanţie date de bancă „In Ţară" lei 2250000.—Efecte de Primit spre Incasare lei 859344 Hipoteci Cesiuni, Mărfuri şi garanţii Diverse etc. le 10450690.— Depozite de Titluri lei 8850258.— Hipoteci date de Bancă pentru garantarea incasării a 45% din circa lei 35.500.000. valoarea efectelor reescontate anterior datei de 4 Mai 1935 lei 4.400.000. Efecte de Scont reescontate B. N. R. anterior datei de 4 Mai 1935 lei 26.288.072.—Cambii de Circulaţie reescontate anterior datei de 4 Mai 1935 lei 9.211.928. Total Activ lei 90,926 287.—**

Pasiv. Capital Social Lei 10,000.000.— Acţionari vărsământul 4, Emisiunea 3-a din 1926 Cont Blocat Lei 1.251.700 Fonduri de Amortisment: Pentru creanţe dubioase lei 1.428.924.—Casa de Economie a Funcţionarilor Lei 609.217. diferenţă de curs nerealizată la Portofoliul Titluri Lei 62.330. Depuneri spre tructificare: „Din Ţară" la vedere Lei 189.753 pe termen lei 5493592. Creditori: „In Ţară" Lei 362.858.—angajamente de reescont „In Ţară" Portofoliul Moara Progresul şi Brutăria Populară imobilizat preluat de Stat B. N R. Lei 7.500.000. Beneficii Brute: Dobânzi încasate Portofoliu scont Lei 123.978. Dobânzi încasate de la diverşi debitori lei 7.852. Dobânzi încasate dela Hipoteci lei 1.050.—Comisioane încasate lei 72.238.—Comisioane încasate mărfuri lei 7.055.—Venituri dela imobile şi terenuri dobândite licitaţiuni din executarea debitorilor lei 13.943. Venitul imobilelor lei 71.000. Venitul Portofoliu Titluri Lei 11.801.—Rezultatul vânzări imobile şi terenuri vândute licitaţiuni din executarea debitorilor lei 100.987. Beneficii realizate din creanţe lichidate sau amortizate lei 932.183. Redevenţă încasată telefon lei 25 534.—Conturi de Ordine: Deponenţi de Cauţiuni Statutare lei 350.000. — Creditori pentru avaluri şi scrisori de garanţie date de Bancă lei 2.250 000.- Deponenţi de Efecte spre incasare lei 859.344. Hipoteci, cesiuni, mărfuri şi garanţii diverse etc. 10 450 690 lei.—Deponenţi de titluri lei 8.850.258.—Imobilul „Aquila", hipotecat B. N. R. pentru garantarea încasării a 45% din circa lei 35.500.000. — Efecte reescontate anterior datei de 4 Mai 1935 lei 4.400 000. Angajamente de reescont B. N. R. anterior datei de 4 Mai 1935 lei 35.500.000. — Total Pasiv Lei 90,926 287.**

Vice Preşedinte,
(ss) TH CERCHEZ

Comitetul de Direcţie
(ss) *Ion V. Pavlovici*
(ss) *S. Bunescu*

Văzut şi verificat de noi cenzori
Profesor N. Vişoiu
Radu Ef. Ionescu

Şefui Contabilităţii
(ss) *Ion V. Pavlovici*

Colțul școalei

Lupta contra Analfabetismului

urmare din numărul trecut.

Vom atrage pe copii mai de vreme la școală, iar ajutoarele acordate, vor fi date la timp și nu după ce părinții lor le au mai cumpărat după putere tot cam aceleași lucruri.

Obiectele cari le cumpărăm din oraș: căciulițe, ciorapi, flanele etc. scumpe și inferioare, — le vom confecționa la școală cu fetele mai măricele sau în sat cu torcătoarele mai meștere. Cumpărând lână vom obține lucruri mai eftine, mai trainice și mai naționale. Fondurile necesare se colecționează prin liste de subscripție, prin donațiuni în natură dela sătenii fruntași, din care nu vor lipsi și învățătorii școalei după puterile fiecăruia.

Obiectele se vor împărți de către un comitet și cu ocazia unei mici serbări.

Prin acest mijloc sătenii vor simți interesul ce-l pun învățătorii pentru b u n u l mers al școalei, ajutând cât se poate de mult pe elevii săraci și silitori.

Ajutorul cu hrana, îl vom arăta în altă parte

III).— **Prin mijloace legale înțelegem aplicarea obligativității amenzilor școlare.**

Acest mijloc se va aplica cu multă atențiune recomandând trei principii.

a) —Să se aplice numai părinților înstăriți, dela care se pot încasa și care se arată foarte îndărătnici în urma sfaturilor binevoitoare ale învățătorilor și a altor persoane ce arată interes pentru buna frequență școlară.

b).—Se vor întocmi listele de amenzi, întocmai după litera legii spre a nu se găsi motive de formă, din partea agenților incasatori, sau de respingere a Justiției, dacă ar ajunge până acolo. Această neobservare de formă, va resfrânge asupra celor cari le-au întocmit, motive de neîncredere și rea intenție din partea părinților amendați.

c).—Vor fi executate la timp spre a-și face efectul.

Prima listă executorie, aplicată serios, va reduce cu totul pe celelalte. Sătenii văzând obligativitatea serioasă, vor face la un fel. Își vor trimete copii la școală ori îi vor duce la meserii și în nici un caz nu se vor angaja să plătească toate seriile de amenzi, ori să facă zile de închisoare.

Fericită școala care are parte de agenți incasatori înțelegători. Mai în toți anii, datorită acestor ajutori stăruitori, i-am incasat amenzile școlare, dar am ajuns a obține declarațiuni scrise dela părinții amendați, că'și trimit copii regulat la școală; noi retrăgând listele dela perceptor.

Aici se cere multă bunăvoință din partea organelor fiscale, a d-lor Administratori Financiari în special, care dând ordine severe agenților subalterni, ar face „binele cu deasila“ sătenilor.

Cantinele Școlare
VIII.

Un mijloc minunat prin care putem atrage copii la școală este cantina școlară.

In doi ani am întrebuințat acest mijloc și rezultatele mi-au fost destul de satisfăcătoare.

Prima dată înainte de război, la altă școală, de unde sunt astăzi și a doua oară în iarna anului 1932.

Se vor întreba cititorii că de ce nu continui în fiecare an cu acest minunat mijloc.

Pentrucă și la ceadințăiu și la cea de a doua școală, camerile unde găteam mâncare și serveam masa elevilor, s'au transformat în săli de clasă, creindu-se posturi noi.

Voiu povesti cum am înșghebat cantină școlară.

După vacanța Crăciunului, observând că elevii cari mâncau de prânz la școală se hrăneau slab de tot, iar cari mergeau acasă, din cei mai depărtați pregetau a mai veni la școală în orele p.m. m-am hotărât să le fac cantină.

A doua zi am adus de acasă dela mine o oală ca de 1 decalitru, cu un fel de mâncare, fasole cu șuncă. Am strâns 10 străchini și 3o linguri dela un gospodar vecin și am improvizat sufragerie într'o cameră liberă.

La ora mesii, am poftit pe elevii cari rămâneau să mănânce cu toții la un loc.

Mare le-a fost mirarea când i-am împărțit câte trei la o strachină și le servesc ciorbă adusă din sat. Copii neobișnuiți cu astfel de prânz sau fiindu-le teamă că vor plăti ceva, se arătau sfioși, se uitau unii la alții.

Explicându-le că nu vor plăti nimic și am făcut aceasta pentru a nu-i mai vedea mâncând mămăliguță cu carne închegată, pește sau ceapă pe lângă soba clasei sau pe lângă ziduri, au început a mânca bucuroși. Își serveau pâinea, turta sau mămăliguța ce și-o aduseseră fiecare mâncând întâiu ciorba caldă și apoi ce și aduseseră deacasă.

(Va urma)
C. L. Marinescu
Inv. Bascov-Argeș

Lucrare aprobată de Ministerul Instrucțiuni Publice cu ord. Nr. 27248 | 934.

Un oraș fără o carte literară!

Mă gândeam să-i pun acestui articol titlul „Moartea în vacanță“! Nu se potrivea.

Trec în fiecare zi prin librărie:

—Cum merge?

—Nimic.

—???

—Sezon mort.

—Și până când ține?

Aci, libraru începe să dizerteze:

—Păi, să vezi; Iunie, a fost vipia examenelor; toată lumea elevi, studenți, profesori—au examene. Iulie-August vacanță. Nici elevii nici studenții nici profesorii, nimeni nu mai citește. Vacanță—să te odihnești, să faci excursii, băi, sport. Septembrie, începe iarăși sezonul școlar. Octombrie—așișderea.

Carevasăzică, șase luni pe an, nu se citește literatură la noi!

—Barim, iarna se citește, Domnule?

— Par'că se citește mai mult de cât vara.

—La gura sobei...

—Probabil.

Știam că nici elevii nici studenții, nici domnii dascăli—afară de o parte din cei de limba română — nu citesc. Avem 20.000 de licențiați, peste 100.000 de elevi, alte câteva mii profesori de toate categoriile (pe funcționari, pe învățători și preoțimea nu o mai socotim, fiindcă aceștia nu sunt intelectuali!) — și totuș o carte literară românească nu întrece, se știe, tirajul de 5000 exemplare. Și, Doamne, ce săpun indispensabil este și această literatură! Cât spală ea mintea acestui rege al animalelor care este omul! Stai de vorbă cu câte un așa zis intelectual: un inginer, un arhitect, un medic, un profesor, un avocat. In afară de meseria lui, — pe care știm noi cum o știe! — altceva nimic. Cleiu. Se'ncurcă 'n discuție. Nu știe să alcătuiască o frază. Habar n'are de mersul ideilor din țară. Despre Rădulescu-Motru știe cam tot atâtea lucruri cât despre d. Rădulescu-Mehedinți. Poate mai puțin. Revistele și cartea literară au darul să destupe totul pe unde trec. Să subțieze și să înobileze. Să afle inginerul și domnul medic felcer că, prin grația unei pagini literare, un pod iese și mai estetic și mai solid, iar un avort se face în mai puține chinuri.

Mă aflu de 24 de ore într'un oraș de munte, și mi s'a întâmplat ieri un lucru extraordinar. Am întâlnit aci un om, o adevărată providență pentru mine: astă-vară, la Carmen-Sylva, mă scăpase dela înnec și vream să-i fiu acum recunoscător, oferindu-i una dintre cele cinci cărți ale mele. M'am dus la librarul de aci:

—Ce cărți ai de N. Crevedia?

—Care Crevedia?

—Scriitorul N. Crevedia.

—N'am niciuna.

—???

—Eu n'am cărți literare?

—De ce?

—Dacă nu se citesc.

—N'ai pe Rebreanu, pe Sadoveanu, pe Arghezi?

—Pe nimeni.

—Nicio carte literară?

—Niciuna. Poftiți și uitați-vă.

Intr'adevăr, în librăria destul de vastă, amicul meu nu avea decât un raft cu cărți:

—Astea ce sunt?

—Astea, da, se vând.

—Multe vinzi?

—Foarte multe.

—Era toată „Colecția celor 15 lei“ cu toate crimele ei „celebre“, cu submarinul Dox și cu toate „Amantele“ ei în flăcări! Insistai, ca la bursa neagră:

—Poate ai vreo carte de Cezar Petrescu. Ți-o plătesc bine....

—N'am zău, îmi pare rău!

—Mă rog, aici s'a făcut săptămâna cărții?

—S'a făcut.

—Și nici atunci n'ai avut cărți literare?

—Mi-au trimes toate edițiile, dar le-am expediat înnapoi pe toate, după ce-a trecut săptămâna.

—N'ai vândut nimic?

—Abia două exemplare: unul de Cezar Petrescu și celălalt nu știu de cine era.

—Cine le-a cumpărat?

—Domnul cutare, profesorul de română dela Seminar.

Două exemplare! Imi venea să vărs cutia cu benzină peste rafturi și să dau chibritul.

—Câți locuitori are orașul dragă domnule Nole?

—Zece mii?

—Cu ce se ocupă?

—Funcționari, pensionari, negustori, avocați, mai sunt și profesori și gospodari...

—Aveți vreo școală pe aici!

—Avem un seminar. Era și școală Normală și gimnaziu, dar s'au desființat.

Insfârșit, aflu că orașul mai are și reședința episcopală, are regiment, școală de arte și meserii, are vreo 3o—40 studenți și ochii îmi văd și mulți vizitatori și mai ales vizitatoare care aleargă prin parc ca niște iepe și citesc Colecția *Amantelor vestite!*

Orașul e fostă capitală a Țării Românești, încă de acum câteva sute de ani și are și o deosebită importanță istorică și culturală.

—Dar ce vinzi d-ta, dragă domnule Nole, în librăria d-tale?

—Uite ce vând. Și-mi arată caetele, sticluțele cu cerneală, paltonașe de copii, geamantane, ulcioare înflorite, doniți și niște pui de urși împăiați cari când îi strângi de burtă fac miau, ca pisicile.

—Vinzi și apă de colonia? (Avea într'un raft).

—Vând.

—Păi aici nu e farmacie, drogherie?

—Să vedeți, dela mine cumpără toți elevii Seminarului — c'o dau mai ieftină.. Autentic.

Curtea-de-Argeș, 21 Iulie.
(Porunca Vremi)
N. Crevedia.

Prefectura Județului Argeș
Serviciul Adm. Generale

PUBLICAȚIUNE

Se aduce la cunoștința generală că, în ziua de 3 Septembrie 1935, orele 10 dimineața, se va ține licitație publică, cu oferte închise și sigilate cu ceară roșie, în localul prefecturei județului Argeș, pentru darea în întreprindere a construirei unui podeț tubular parabolic, de beton cu armături de siguranță, pe drumul județean Merișani Tutana Curtea de Argeș, Km. 18+000, în valoare, după deviz, lei 300000

Prin derogare dela deviz la numerile de ordine 3, 4 și 5, estracția, cernutul și căratul pietrișului și nisipului la punctul lucrărei, se va face de antreprenor, locuitorii comunei Valea lui Enache rămânând să care numai cimentul din Gara Curtea de Argeș la punctul lucrărei.

Licitația se va ține în conformitate cu art. 88-110 din legea contabilității publice, regulamentul oficiului central de licitație și normele publicate în Monitorul Oficial Nr. 127 din 4 Innie 1931.

Pentru a putea participa la licitație, concurenții, vor face dovada că îndeplinesc condițiile de capacitate juridică, technică și economică.

Toate persoanele care vor lua parte la licitație, vor depune pe lângă ofertă în care se va trece prețul în cifre și litere și o garanție de cinci la sută din valoarea lucrărei, iar ofertele se vor face numai în conformitrte cu caetul de sarcini care poate fi văzut împreună cu devizul în fiecare zi de lucru între orele 8-13 le sediul aceetei prefecturi.

Prefect delegat,
ȘT. ANTONIU
Seful Serviciului,
STEFAN ARICESCU
Nr. 10617
1935 August 17

ANUL VII. seria III-a Nr. 143.

CENZURAT
4 PAGINI 3 LEI

Sâmbătă 19 Octombrie 1935.

Presa

— Citiți și răspândiți ziarul —
„PRESA“
Cel mai bine scris și informat ziar din localitate. Reclamele făcute prin «PRESA» s'au dovedit a fi foarte eficace. Tariful redus în proporție cu criza.

Organ independent pentru apărarea intereselor argeșene

Director: VLAD FURTUNĂ

Redacția și Ad-ția Ziarul „Presa“, Pitești

Inzestrarea Armatei

Manevrele de toamnă s'au terminat.

Pe aci, prin părțile noastre, conducerea efectivă a avut-o d. general Antonescu un ofițer de elită al armatei.

Sfârșitul manevrelor a însemnat verificarea anuală a rupelor, a armamentului de care dispunem și a disciplinei militare în timp de război.

S'a observat însă aci ca și la desfășurarea manevrelor unde M. S. a participat, că armata noastră posedă acelaș armament ca în 1916, și aceleaș mijloace rudimentare de apărare a trupelor. Constatarea nu poate fi decât dureroasă, când ne gândim că pentru perfectarea contractului Shoda s'au dat sperțuri de sute de milioane; iar armamentul furnizat de această uzină să fie insuficient mtilului militat; cu toatecă înzestrarea mult trâmbițată în Parlament, ne-a costat circa 5 miliarde. — Inzestrarea armatei este un imperativ de care trebue să ție seama toate partidele politice. Eveimentele din ce în ce mai turburi, cari frământă astăzi mai toate popoarele europene, au avut darul de a pune pe gânduri pe mulți dintre oamenii politici străini, în a căror conștină pulsează idea de avea în țara lor o armată cât mai bine înzestrată.

Asfel în Italia, Franța, Anglia, Germania și mai ales în statele U. R. S. S. se lucrează zi și noapte în uzine armament modern pentru înzestrarea cât mai bună a armatei. Toate acestea sunt rezultatul unei politici sănătoase a partidelor de guvernământ. Nu tot așa se întâmplă și le noi. — Sa strigat în Parlament de ăamenii politici conștienți că nu avm armament, că armata noastră într'un eventual război pleasă în luptă numai cu curajul. Rezultatul a fost că astăzi după terminarea manevrelor să se constate cu durere în armată încă multe lipsuri de înarmare modernă. Și dacă și la noi s'a luat inițiativa înzestrării armatei, a trebuit mai întâi să se fure ca în cădrul Vlăsiei, să se facă jertfă de oameni cinstitica apoi din ce mai rămâne să ne putem înarma.

Este o totală lipsă de unanimitate și potriorism din partea acelora cari au vrut să facă ceva, dar nu și-au uitat năravul, pentru care nu na putem arăta decât disprețul.

Iar acum după cele constatate să deschidem ochii, ca nu cumva praful de pușcă să ne găsească îar nepregătiți.

v. f.

Să trăești Majestate

Majestătea Sa Regele Carol II-a, în a cărui figura se întruchipează năzuințele și nădejdea de mâine a întregului popor românesc, a împlinit zilele trecute 42 de ani: Puporul și armata a luat parte la această aniversare cu o deosebită însuflețire pe toase meleagurile a-

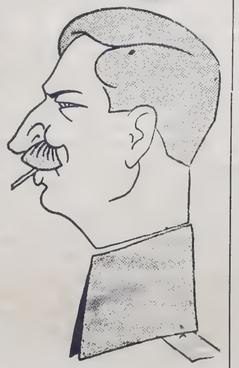

cestei țări; arătând M. S. dragostea de care este înconjurat. — Născut și crescut pe plaiurile României mici, Ca Rege domnește astăzi peste o Românie noua, liberă și bogată.

Urcat pe tronul României Mari, în vremuri extrem de vitregi în cinci ani de domnie, ai reușit să conduci destinele acestei țări cu aceaș înțelepciune ca precursorii Tăi. — Majestate, de ziua nașterii poporul îți urează să trăești încă mulți ani pentru binele Românței întregite.

„PRESA“

In pașalâcul gangsterilor dela Casa de Asigurare Pitești

Despre activitatea Casei de Asigurare, din localitate noi ne-am ocupat în câteva reportagii, arătând cu lux de amănunte jaful și neregulile ce se comit aci în dauna asiguraților. Am crezut totuși că divulgând opiniei publice tot ce se face aci, cei vizați vor intra în legalitate, dacă nu de voie, cel puțin din ordinul forurilor superioare. Dar ne-am înșelat nimeni dintre aceia, cari sunt în drept să controleze cele ce se petrec la această Casă de Asigurare, nu s'au obosit să ia trenul (în cel mai rău caz într'o călătorie de agrement) și să vie la Pitești să constate (și avea ce să constate) cum un bulgar cu o umbră de director și un consiliu fără consilieri, conduce și își bate joc cum vrea de asigurați și de fondurile acestei milostive case. Nu ne rămâne acum decât să ne adresăm iarăși opiniei publice, singura care neînfluențată de nimeni va ști să aplice pedeapsa pe care o amenință șnapanii din fruntea Casei de Asigurare.

* * *

Intr'un articol precedent am arătat în ce mod se prescriu diagnozele la Casa de Asigurare de către savantul în ale medicinei doctorul Mișu Georgescu, spuneau atunci că ucenicul Comănescu Alexandru, cerând să fie examinat pentru a-și putea scoate cărțulie, a fost găsit la vizita medicală, ce doctorului Georgescu, la 24 Iunie crt. bolnav de tuberculoză, fapt pentru care nu putea fi încă asigurat. La o contravizită medicală la 27 Iunie crt. de astă dată, făcută de medicii competinți dela Spitalul Brătianu, ucenicul a fost găsit complect sănătos. La 3 Iunie 1935, doctorul Alex. Pișca, medicul Șef al Casei, consultând pe sus numitul ucenic îi eliberează următoarea adeverință: *Comănescu Alexandru este sănătos și i se poate face contract și să i-se dea cărțulie.*

Ce se întâmplă însă? După câteva zile apare pe piața orașului cu litere mari afișele Casei prin care se anunța înființarea unui dispensar model *cu menire specială de a descoperii și îngriji conform nouilor practici medicale pe asigurații suferinzi de maladii pulmonare și complicații ale acestora.*

Ca titular al acestui fericit eveniment, a fost desemat doctorul Mișu Georgescu, ginerile lui Alexandru Pișca, care a ținut morții la inaugurarea dispensarului adică la 24 Iunie crt.) să contrazică diagnoza socrului său exact după 21 zile cu următoarea adeverință: *Comănescu Alexandru, nu poate fi asigurat pe moment având modificări respiratorii pulmon drept. Va reveni la un nou examen peste 30 zile.* Ori cine își poate închipui acum că înființarea dispensarului nu a fost făcută din necesitate, ci de a se căpătui un individ, care habar n'are de medicină și care totuși este medic. Doctorul Alexandru Pișca, fiind provocat de reclamațiunea părintelui sus numitului ucenic, înregistrată la Casa de Asigurare cu No. 6363 din 12 Octombrie 1935 și dându-și seama de consecințele, prostiile ginerelui său, a trimes patronului ucenicului Comănescu Alexandru, o citație pentru data de 12 Octombrie crt. prin care îl invită pe acesta la o nouă consultație a d-sale, la 17 Octombrie Părintele luând cunoștință de citație adresează Casei reclamațiunea mai sus citată, din care am desprindem:

Fiul meu fiind citat de domnul medic șef al Casei de Asigurare Pitești prin citația No. 5758 | 35 pentru a se prezenta la vizita medicală în ziua de 17 Octombrie 1935, eu în calitate de părinte nu-l pot trimite la această Casă de Asigurare pentru a fi examinat neavând încredere. Numitul părinte își motivează neîncrederea după felul cum copilul său a fost examinat—*la care s'a văzut reaua credință și lipsa totală de nepricepere medicală a doctorului Mișu Georgescu.*

Și întrucât acesta face parte din corpul medical al Casei de Asigurare; cerem Onoratului Minister al Sănătății Publice, să aplice de urgență dispozițiunile art. 224 din *Regulamentul privitor la aplicarea legei pentru unificarea Asig. Sociale,* care spune: *Se vor pedepsi disciplinar, și după cazuri, pot fi deadreptul revocați de comisie disciplinară prevăzută de art. 129 No. 6 al legii, medicii de orice categorie, cari în dăfirmările examenului medical sau certificatele date de ei asiguraților se vor dovedi de rea credință, sau când în cazuri repetate, vor dovedi neglijarea îndatoririlor ce au prin legi și regulamente, sau vor da certificări de complezență sau fără examinarea asiguraților aci fiind cazul,* această satisfacție este cerută în unanimitate de toți asigurații, din localitate, pentru a se curma în viitor procedeul analfabeților ce se erijează în medici având la spate protecția pe care n'o merită. Atât deocamdată.

Concertul

asociației generale a cântăreților bisericești

Duminică, în sala teatrului comunal din Pitești, corul asociației generale a cântăreților bisericești, din Avcureștl, condus de d. Narin Trache, a dat un reușit concert, sub patronajul păr. ec. Popescu, protoereul Iudețului.

In fața unei săli pline s'au cântat, cu voci pline și plăcute, nuațat și clar, bucăți religioase și populare, ca.: „Pe-altarul sfânt“, „Pre Tine Te lăudăm“, «Dumnezeule», „Fericit bărbatul“, „Mama“, «Unde-aud cucul cântând“, „Plângemă, mamă, cu dor“ (solo Clobănescu), „Gloria Patriei, etc.

D. prof. I. Popescu-Pasărea, președintele asociației generale a cântăreților bisericești, a ținut o interesantă conferință, despre: «Fericire»

D. Marin Popescu a recitat „Toamna“, „Binefacerea“ și «Țăranca» din noul său volum de poezi „Cântăreții stranei“.

Epigrame

Pentruce Leon Popescu
Ziaristul cu talent
La femeile evreice
Pune mult temperament?

Răspuns

Ca antisemit amicul
Are doar un singur țel
Ca tot cei semit în urbe
Să stea pururea sub el.

Pentru ce? domn Tătărescu
Peste tot s'a dus să spună
Dă foarte curând guvernul
Noui impozite-o să pună?

Răspuns

Findcă-i vorba să numească
Alți subsecretari dibaci
Și cari după cât se știe
Deocamndată sunt săraci.

INFORMAȚIUNI

—La școala primară, de băeți No. 2 din localitate de sub direcțiunea d. I. Gheorghițoiu, s'a înființat cl. V. de învățământ supra primar, care a început a funcționa dela 15 Octombrie pentru elevii absolvenți ai cursului elementar, (4 clase) cari nu urmează la vreo școală secundară sau profesională.

—d. Ilie Alboteanu, inspector școlar, al învățământului primar din Jud. Argeș și-a dat dimisie din acest post, dimisie care a fost comprimată ăe către Ministerul Instrucțiunii Publice.

—Percepția circ. I din localitate, aduce la cunoștința celor interesați, că, Ministerul de Finanțe prin ord. No. 200135 | 935, a aprobat ca ultim termen la 1 Noembrie crt, până la care proprietarii de autovehicule pot plăti impozitul pe automobile pe trimestrul Octombrie, fără amendă sau majorare. După această dată nu se mai acordă nici o păsuire urmând ca la cei cari n'au achitat să li-se dreseze procese de contravenție.

— D-na Valeria Lepădatu, moașe comunală la circ. II sanitară, a fost scoasă la pensie pentru limită de vârstă.

— d. avocat și profesor Ioan D. Gheorghe, ca urmare la cele publicate în numărul trecut al ziarului, ne roagă să arătăm că'd-sa a atacat decizia consiliului baroului de Argeș, prin care este declarat incompatibil, cu apel la decanatul baroului de Ilfov și recurs la comisia permanentă a Uniunii avocaților, motivând compatibilitatea conf. art. 290 din legea avocaților.

— d. Colonrl pensionar I. Petroianu, fost comandat al reg. I obuziere de munte din C. de Argeș; s'a înscris în organizația locală a Frontului Românesc.

— d. doctor S. Raițat, reîntorcându-se din străinătate și-a reluat consultațiile în cabinetul său din str. D-na Bălașa 35.

Eri s'a ținut în localitate, în localul prefecturii de Argeș un consiliu de higenă sub președenția d-lui Ion Ghinescu prefectul județului.

Printre alte chestiuni importante s'a pus în discuție și mersul epidemiei de scarlatină dela școala normală de fete. D. doctor Tepianu, medicul orașului, a făcut un expozeu at situației sanitare a școlii indicând măsutile luate până în prezent, pentru combaterea epidemiei de scarlatină dela internatul susziei școli. Până în prezent sunt 4 cașuri izolate la spital. Consitiul a votărât suspendarea cursurilor pe timp de șapte zile pentru a se putea face desinfectarea. S'a mai hotărât ca d. doctor Nistor Dumitrescu șeful laboratorului de higienă să facă vaccinări preventive pentru combaterea epidemiei.

— Crucea Roșie filiala Pitești, a deschis la Spitalul Militar local, curnuri de infirmiere voluntare. Crucea Roșie face apel la femeile și fetele române să se înscrie la aceste cursuri, ca în caz de războiu, să poată da un ajutor eficace răniților.

Absolventele cursului vor primi diplome și medalia de infermiere voluntare.

— In localitate s'au declarat mai multe cazuri de scarlatină și 6 cazuri de dezinterie, toate izolate la Spitalul I. C. Brătianu.

— In zilele de 21, 22, 23 și 24 Oct. a. c. se țin la Pitești, conferințele generale preoțești ale preoților județului Argeș, din Eparhia Argeșului sub președinția preotului Aurel Popescu, referentul cultural al Eparhiei Argeșului.

— Asociația profesorilor secundari, secția Pitești, s'a întrunit, sub președinția d-lui profesor I. Boerescu, spre a discuta situația materială a profesorimii în cadrul viitoarei armonizări a salariilor.

D-nii Tatomirescu, Ciocan, Nanu și d-rele Lambru și Provian, au cerut comitetului să intervină pentru reparărea nedreptăților aduse corpului didactic, punându-se pe treaptă de egalitate profesorul titular și judecătorul.

—In cursul acestei luni, la Episcopia de Argeș se vor ține concursuri pentru ocuparea următoarelor posturi vacante: preoți în parohiile Robaia, Galeș și Prundu (Argeș), Gustavățu și Făgețelu (Olt).

Cantori: parohiile: Dejești, Ciomăgești, Drăgoești și Văleni (Olt)

— d. Al. Ștefănescu, subchirug la Serviciul Sanitar al orașului a fost scos la pensie pe 1 Octombrie crt. din oficiu, după un serviciu neîntrerupt de 39 ani.

Internatul Societății „Frăția" din str. Șerban Vodă 114, aduce la cunoștință că a început să funcționeze în cancelaria internatului o bibliotecă a clerului din Eparhia Argeșului.

Biblioteca conține în cea mai mare parte cărți teologice și dispune deocamdată de 600 volume.

Ea stă la dispoziție în primul rând, membrilor societății „Frăția" Pot beneficia de ea și studenții în teologie, precum și intelectualii cari se interesează de problemele bisericești.

Zilele obișnuite în care se împrumută cărți sunt Luni dela 2—4, d. a. Marți dela 10 — 12, și Miercuri dela 2—4.

Cine dorește să fie servit și în alte zile, se va adresa părintelui Ștefan M. Udrescu, din str. Trivale 4.

Cărți-Ziare-Reviste

In editura tipografiei „Artistica" a d. Petrache Mitu, din localitate, d. profesor Radu Petre, a dat la iveală o nouă carte din ciclu Institutului Pedagogic Român, intitulată: *Alte înfățișări în spiritul școalei active*, Lucrarea prezintă un deosebit interes pentru d-nii învățători, și o recomandăm cu căldură, pentru a fi consultată de cât mai mulți, aceasta pentru prestigiul școalei și al învățătorului. Lucrarea tipărită pe hârtie velină costă numai 30 lei.

* * *

Elevii Liceului I. C. Brătianu, din localitate editează de câtva timp o revistă literară intitulată „Trivalea" Despre această revistă nu putem spune decât cuvinte frumoase. Redactată în spiritul școalei active, cu conținut întotdeauna ales, prezintă pentru cititor aceiaș valoare ca revistele de specialitate. Remarcăm din ultimul număr *articolul d-lui prof. I. Mihăileanu*, proza tânărului Sandi și poezia domnișoarei Lucica Sandi. Nu e lipsită de interes nici cronica literară Restul acceptabil.

* * *

„Presa Olteniei" organul săptămânal, al confraților Virgil Molin și Corneliu Mihăilescu, a împlinit cu numărul din 21 Octombrie crt. cinci ani de viață regulată parcurs în drumul spinos al gazetăriei de provincie. Pentru cei cari cunosc greaul cu care se editează și menține o gazetă provincială, efortul confraților craioveni merită relevat. La cei cinci ani de activitate gazetărească a confratelui sărbătorit, noi cei grupați în jurul acestei gazete, mai mulți ani pentru a desăvârși și mai departe programul ce și l-a impus.

f.

Colțul școalei.

Lupta contra Analfabetismului

Ce a făcut unul, nu-i place celuilalt, provocându-se discuții și emiteri de noui păreri, ce nu se mai termină cu anii.

De vrea cinci ani s'au anunțat mai multe proecte, iar rezultatul a fost „înmulțirea aualfabeților".

S'a făcut prea multă reclamă cu metodo nouă în învățământ: regionalism, localism, studiul individualității elevilor, clasele paralele etc. „teze bune numai pentru examene", în schib copii fug de scoală.

Departe de mine ideia de a combate nouile cunoștința pedagogice, zic însă că în los de a le ști pe toate pe derost, mai bine ar fi dacă am pune în practică măcar una din aceste metode.

Ori ce metodă am întrebuința, să căutăm a ajunge la un scop toți fii de români să se bucure de binefacerile școalei.

Intelectualii noștrii, cari ne fac cinste și peste hotare n'au mai fost nici măsurați nici cântăriți și nici selecționați de cei proști! S'au ridicat în mod natural învățând cu colegii la un loc și fără a fi băgați în seamă față de ceilalți.

Nu trebue să facem pe uni prea creduli iar pe alții să-i descurajem de mici că sunt născuii tâmpiți etc.

Comitetele școlare sunt în decădere, au sărăcit cu totul.

Ră cercetăm numai o latură a lor: Venitul cuvenit din treimea arenzii cârciumilor, singurul isvor mai productiv: Comerțul stagnând sau reducându-se în aceiaș proporție ca și celelalte feluri de activități, mulți cârciumari au micșorat arenzile, nu-și mai plătesc cotele reculat sau și-au închis prăbăliile reducând cu totul și veniturile comitetelor școlare.

In regiunea noastră se practică din partea administrației comunale un sistem cu totul neînțeles.

De obiceiu veniturile comunale, din care patrussprezece la sută se cuvine comitetelor, nu se încasează nici jumătate și în budgetul viitor se prebăd la rămășițe, căci și în anul în curs s'a insistat mai mult la încasarea rămășițelor din alți ani. Dar din cceastă rămăviță, nu ni se mai repartizează și cota cucenită școalei, ajungând astfel că bugetul comitetului să fie redus cu totul.

Ceia ce se încasează sub formr de „rămășiță" se întrebuințează la plata salariilor funcționarilor comunali și a altor cheltueli numai pentru școală nimic, explicându-se, că așa s'a aprobat bugetul de Prefectură. Aș dori să fie caz local.

Sărăcia comitetului stânjenește mult bunul mers al școalei. Înbățătorii, în special directorii, fiind nevoit a cerși cn liste de subscripție, sau a pierde timpul cu pregătiri de serbări școlare cu intrare, spre a produce venituri școlalelor neglijind cursurile.

O lege de [organizare a învățământului, fără revizuirea legii comitetelor școlare nu safisface complect această chestiune: „Cultura poporului".

Recompesarea învățătorilor.

Dar pentru punerea în practică a celor arătate mai sus se cere din partea învățătorilor în special, și a tuturor bunilor români în general, o mare bună voință o adevărată muncă cuprașcolară.

Formați cu aceste idealuri de pe băncile școlilor normale, tinerii învățători să fie feriți de grija pâinei de mâine, să fie scutiți de cei 3—4 ani ai șomeriei care le poate spulbera și idealurile și dragostea de școală.

Sărăcia îi poate transforma din apostoli în simpli funcționari cari muncesc pentru a-și menține viața.

Ttim că nevoile Statului cunt mari, dar sărăcia să o împărtășim cu toții de opotrivă: o suportăm mai ușor, o suportăm din datorie.

Neplata salariilor învățătorilor pe 5—6 luni în iarna anului 1931—1932, ducându-i chiar la acte de disperare, a adus o turberațiune în mersul școalei primare, care n'am dori să se mai repeată,

Mergem și mai departe cu recrutarea luptătorilor.

In apriga luptă „contra analfabetismului" noi cerem ajutorarea de la toți funcționarii comunali și administrativi superiori și dela toții oamenii cu adevărat suflet românesc.

Astăzi se prezintă lucrurile astfel: proprietarul, cârciumarul, perceptorul, primarul, notarul, preotul, și ceilalți fruntași ai satului, angajază în secviciul gospodăriei d-lor, copii de scoală, iar învățătorul, poate umilit din cauza nevoilor, sau și din alte motive, se arată indiferent sau neputincios în fața legii obligativității în învățământul primar.

Câți jandarmi trec indiferenți prin sat și nu fac nici o restricție copiilor de școală care se joacă pe măidanuri sau pe izlazuri, unde cârdul lor echivalează numărul vitelor.

Mulți părinți prezintă certificate medicale de amânare sau scutirea elevilor de școală, pentru boale închipuite însă poate gras plătite.

Acum trei ani mi s-au prezentat astfel de certificate zece.

Anul acesta s-au redus la două.

„Vezi D-le Învățător, să-mi aprobi certificatele ălea, că poate îți vine și dumitale roaga", îmi spunea Agentul sanitar, „într'o măsură mai mică, cred că interesant.

Mulți din organele de control și personalul administrativ superior recunosc meritele învățătorului mai mult după aportul politic decât după activitatea școlară sau extra școlară.

Fericiți vom fi când vom avea parte de oameni aleși ai Națiunii în capul Departamentului Școalelor, care să pună problema culturei poporului mai pre sus de orice, care von atrage în această „ermată a culturii" pe toți adevărații Români și care împreună cu învățătoiii neamului încurajați, să spulbere această rușine na[illegible] „**analfabetismul**".

(Sfârșit)

C. L. Marinescu
Inv. Bascov-Argeș

Știri din județ

Bârsești-Argeș

In com. Bârsești—hotar cu Tigveni, este situată moșia „Pietroasa" moștenitori fiind frații Ilie Nicu Bogdan, Gh. Bălan Apostol și C-tin Hodordagă. Pe lotul său, rămas de Ilie Ilie Ion primul din Șuici, pretinde a avea devălmășie și moștenitori Gh. Bălan, pr. Ion Popescu din Valea Danului, învățătorul Negrețu și D-tru Apostol. Toți aceștia cu soțiile lor în număr de mai bine de 8 inși au împiedicat cu forța pe d. Ilie Ilie Ion de a-și ridica recolta de porumb de pe lot, Acesta la rându-i căutând a alunga pe turburători, a fost amenințat cu revorvelur de către preotul Ion Popescu — Valea Danului. In timpul scandalului s'a întâmplat să treacă pe șosea cu mașina d. căpitan Voiculescu, comandantul legiunii de jandarmi, care mergea în inspecție la secția Ceparl. Oprind mașina și intervenind a sdmat pe turburători să depună armele, voind să-i percheziționeze. Opunându-se d. comandant de legiune a trimis imediat mașina la secție, aducând jăndarmi, cu ajutorul cărora a dezarmat pe preotul agresor, care a înțeles să-și facă dreptate cu revolverul în mână.

Secția de jandarmi a dresat acte și a fost sesizat parchetul de Aroeș.

Sunem atenținne și P. S. Episcop, acest preot care stă numai de gâlciavă și în conflict cu toată com. Valea Danului. Datorită trecerii d. cămandant de legiune de jandarmi a fost evitată o crimă care s'ar fi săvârșit sigur.

Știri politice

— La clubul organizației Național-țărănesc din localitate, a avul loc eri seară ședința organizației orășenești. A prezidat d. avocat, Tică Rătescu președinte organizației Pitești. D-sa luând cuvântul, a pris în discuțiune ultimele evenimente politice și în speciat a cercetat punerea la punct a participării organizației orășenești la Congresul Național-Țărănesc din 14 Noembrie la, București. Din referințele șefilor de sectoare a rezultat că orașul nostru va fi reprezentat la Congres de un număr important de membri, din toate categoriile sociale.

— Tineretul Național-Creștin din localitate și a ținut zilele trecute obișnuita ședință, în localul său, din str. Șerban-Vodă. A prezidat d. Ovidu Tomescu vice-președintele tineretului. D-sa face apelul general al camarazilor și mulțumește tuturor acelora care au venit regulat la toate chemările.

La urmă se procedează la alegerea echideior de propagandă, și se hotărăște ca în fiecare Duminică echipele să se deplaseze la sate pentru propagarea ideiei Național-Creștin

Frontul Românesc organizația de Argeș și-a completat delegația permanentă cu următorii membrii: Petre Petrescu, Marin Marinescu-Stoicenl, Gh. Gheorghiu avocat C.-de-Argeș, Gh. Georgescu avocat Pitești, General P. Vasilescu-Stroești, Col. I. Petroianu C.-de-Argeș, Pr. Virgil Marinescu-Braduri Pr. I. Popescu Groși, Pr. C. Ionescu Oești, Inv. Radu Furdueștl, Inv. D. Rizescu Găleșești M. Moisescu prop. Vâlsănești, Ion Stoica Pitești, Alecu C-tin Galeș, Gh. Gubavu Pitești, Gh. Constantinescu Inv., Barbu Petrescu student Pitești.

De închiriat

In subsolul Palatului «AQUILA» pivniță spațioasă, uscată și luminoasă pentru depozitat mărfuri.

Doritorii se vor adresa Băncei Populare din Pitești S. A.

S'a pus sub tipar Anuarul Orașului Pitești și al Jud. Argeș

Cuprinde: Ghidul orașului, Calendar pe 1936, cu toate sărbătorile legale, Legațiile și Consulatele din București: adresa și numărul de telefon, Abonații la telefon în localitate și județ — Extras din regulamentul Poștei, extras din legea timbrului, Mersul trenurilor cu legăturile dela și spre București, C-Lung — C. Argeș — Tr. Măgurele.

Bâlciurile antorizate din Jud. Argeș, Adresele autorităților publice și a funcționarilor publici. — Comerț — Industrie — Meserii repartizat pe profesiuni. Liber profesioniști — Literatură scrisă de autorii argeșeni, Dări de seamă, curiozități etc. etc.

Faceți reclama în anuar din timp, eficacitatea fiind pe deplin asigurată.

Conflictul de muncă dela fabrica textilă Găvana Argeș

(Muncitorii se agită din causa neachitării salariilor la timp)

La fabrica textilă „Găvana" despre a cărei activitate ne-am mai ocupat în coloanele acestui ziar, a isbucnit din nou un conflict de muncă. Lucrători un număr de circa 600, s'au prezentat în corpore la direcțiunea fabricei cerând respectarea angajamentului luat în luna Ianuarie crt. când în urma unui alt conflict de comun acord s'a stabilit ca fabrica să achite salariile la zi, iar săptămânal, cota stabilită atunci, din salariile restante. La acest acord a fost stabilit în defața autorităților, totuși fabrica n'a înțeles să-l respecte din care cauză, muncitorii s'au agitat, revendicând un drept al lor. E locul să amintim că acest sistem direcțiunea fabricei îl practică de mai multă vreme, și mai ales în pragul iernii, iar astăzi ce rezultat al lui; are o restanță de circa 2 milioane din anii trecuți afară de salariile la zi, unde plata s'a făcut neregulat, înregistrând și aci o restanță destul de mare. Fiind sezizat inspectorul muncii Târgoviște de isbucnirea acestui conflict, d. Inspector Boandăr sosind în localitate, a început tratativele pentru aplanarea lui. Se crede totuși că muncitorii nu vor ceda ușor, deoarece alături de ei s'au solidarizat și maeștrii, cari au amenințat cu greva, așa că un acord nu se mai poate stabili, direcțiunea fabricei, nemai fiind face față angajamentelor, sale, din cauza risipei și a relei conduceri.

In ancheta pe care d. insp. Boandăr o va face cu ocazia acestui conflict, să ție în seamă legitimele doleanțe ale muncitorilor, salariați derizoriu pentru munca pe care o prestează și să li se asigure cel puțin acum în pragul iernei că-și vor primi la timp drepturile lor.

Tribunalul Jud. Argeș S. I-a

AFIPT No. 3927

Tribunalul Argeș S. II cu adresa No. 12398 | 928 adresată D-lui Prim Președinte al Trib. Argeș Secția I-a trimete în copie jurnalul No. 3072 bis din 15 Martie 1928 dat pe baza cererei D-lui Judecător Sindic al Trib. Argeș cu adresa No. 378 | 928 prin care între altele este vânzarea cu licitație publică în pretoriul Tribunalului Argeș S. I casele cu locul lor situate în Pitești str. Colonel Chicoș, averea falitului Radu Dinescu din Pitești și acest Tribunal admițând cererea prin jurnalul No. 2978 | 928 a încuviințat vânzarea. Averea imobilă ce se va vinde este următoarea: 1) Casele cu locul lor situată în Pitești str. Col. Khicoș, învecinat la Răsărit cu Gh. Floroiu, la M.-Zi cu strada, la Apns cu Radu Bălan și la Nord cu Ion Popa, compus din două camere în față și sală 6,30x3,30 construcție de bârne învelită cu șiță, una cameră aparte 3m.x3, una pivniță 2 m.x2. m. toate învelite cu șiță, una bucătărie de vară din scânduri. In fund 2 odăi și sală 6x4 m. construitc din bârne învelite cu șiță și suprafața terenului de 1460 m. p. avere a falitului Radu Dinescu, prevăzută în inventarul de activul falimentului încheiat de D-l Judecător Sindic în ziua de 25 Octombrie 1927, situat în Pitești strada Colonel Khisoș Plasa Pitești Jud. Argeș.

Din relația dată de greta Trib. Argeș S. I se constată că asupra averei ce se vinde pe lângă executarea de față mai există și actul de ipotecă înscris la No. 5 | 927 pentru suma de lei 31.000 către Dumitru Ionescu, și comandamentul transcris la No. 24 | 928 dat în executarea actului înscris la No. 5 | 927 cnm și actul de ipotecă înscris la No. 20 | 927 către Marin Iliescu, din Pitești pentru 30.000 lei.

Vânzarea și adjudecarea sus menționatel averi se va face în pretoriul Tribunalului Argeș Secția I. în ziua de 25 Octombrie 1935 ora 13.

Prețul acestui imobil arătat prin cererea făcută Tribunalului de creditor este de lei 45749 căt s'a fixat de expert.

Se face cunoscut că în ziua de 29 Ianuarie 1934 potrivit aliptelor și publicațiunilor de mai înainte, vânzându-se imobilul s'a adjudecat asupra D-lui Ion Grigorescă, Șef Portărel, Tribunalul Durostor pentru minori rămas pe urma defunctei sale soții Paraschiva I. Grigorescu, cu suma de lei 4600 adjudecătorul însă nedepunând prețul în termen legal Tribunalul prin încheierea No. 8708 | 935, a dispus scoaterea bunului din nou în licitație în socoteala adjudecătorului. Suma de 46000 lei cu care se adjudecase imobilul asupra sus numitului adjudecător va servi ca punct de plecare la noua adjudecare.

Sunt somați toți aceia care vor pretinde vre'un drept de chirie sau arendă de ipoteci sau privilegiu ca mai înainte de termenul vânzării să-și arate pretențiile lor tribunalului mai târziu nu sunt ținute în ăeamă.

Dos. No. 631 | 928

Prim Președinte,
I. ARONESCU
Șef Portărel
D. A. POPESCU,

Citiți și Răspândiți Ziarul PRESA

La 15 Noembrie a. crt.

începe tragerea clasei I-a a Loteriei de Stat Român.

Procurativă din timp lozurile numai dela:

Marea Colectură preferată de toată ţara Românească.

Gheoghe M. Stănoiu Bucureşti

prin Sucursala PITEŞTI

Strada Serban-Vodă Nr. 58

In colectura noastră au eşit la tragerea clasei 4-a următoarele:

1 câştig a lei 2.000.000
2 „ „ „ 1.000.000
2 „ „ „ 400.000
7 „ „ „ 200.000
18 „ „ „ 100.000

precum şi multe alte mici câştiguri a lei 70.000 30.000 şi 20.000.

Agitaţia funcţionarilor P.T.T.

Presonalul oficiului poştal fiind informat că zilele acestea urmează să se semneze actul de vânzare între Dir. Specială p.t.t. şi doctorul Florescu din localitate care a reuşit prin nenumărate intervenţii să-şi vândă casa de locuit pentru locol de pnştă din Bul. Elisabeta ne roagă să aducem la cunoştinţa onor Comitetului de direcţie al poştei ca să ţină cont de întâmpinarea colectivă ce s'a produs acum un an când era vorba de cumpărarea aceluiaş local.

Iu întâmpinarea susamintită funcţionari se plângeau că în afară de preţul exagerat (trei milioane pentru o căsuţă modestă) casa nu îndeplineşte condiţiunile unui local de utilitate publică şi mai ăles de poştă întrucât nu este construit în acest sens şi în afară de aceasta, camerele insuficiente pentru serviciu sunt pline de igrasie şi întunecoase ceia ce ar însemna ca toţi sunctionarii să se îmbolnăvească de reumatism şi tuberculoză.

Ei cer să li se construiască local de poştă modern pe terenul ce direcţia posedă chiar vis-a-vis de casa d-lui dr. Florescu în cazul când direcţia are bani disponibili. Funcţionarii afirmă că în localitate cărămida este de 0,40 lei, iar căruţa de nisip 10 lei, cu maximum 2 milioane se poate construi un local modern şi sănătos.

Suntem informaţi că un deputpt va aduce cazul în Parlament dacă vânzarea se va face.

Până atunci ne facem ecoul slujbaşilor necăjiţi din localitate şi cerem d-lui ing. Pitulescu şi Comitetului de direcţie ca să nu cumpere casa d-rului Florescu şi să lase mai departe poşta ja localul actual până ce se va putea construi un local propriu.

Corpul Port. Trib. Argeş

AFIPT No. 4157

In baza jurnalului No. 9623| 934 al Trib. Argeş secţia I-a şi a actului de tranzacţie autentic de Trib. Argeş S. I la No. 2537 | 933 învestit cu formula executorie No. 83 | 934, se publică spre cunoştinţa generală că în ziua de 25 Octombrie 1935, dela ora 10 a. m. înainte se va vinde cu licitaţie publică la localitate în strada D-na Bălaşa No.

Piteşti, averea mobilă aflată în imobilul Ştefan Pispiris, proprietatea clubului Tinerimea din Piteşti, reprezentat prin D-l Velicu Atanasiu, avocat din Piteşti pentru despăgubirea creditorului Ştefan Pispiris, din Piteşti de suma de lei 70.000 chiria imobilului închiriat dela creditor plus timbrele şi taxele de executere averea mobilă ce se va vinde este următoarea :

I) Una casă de bani de fier marca Fire Roserting Sofe: 2) Una masă de lemn de stejar pe 4 picioare, sciuptate la mijloc cu cutie şi în margini cu câte două cutiuţe mici vopsite negru deasupra muşama neagră, 3) Una masă rotundă din lemn de stejar pe un suport cu 4 picioare culoarea nucului nevopsită. 4) Una bibliotecă lemn stejar cu 6 deschizături, din care 4 cu geamuri, jos 6 ochiuri despărţite cu uşile lor, din lemn, din care se află diferite cărţi. 5) Una canapea pluşaă cu iută, maron. 6) Două oglinzi mari de cristal în lung circa 2/2 m. 7) Una sobă de fer marca Goden. 8) Un cuer de fier simplu. 9) Trei cuere din lemn cu cuiele lor tot din lemn. 10) Un pian marca Blutmer Leipzig. 11) Treisprezece canapele pluşate cu iută diferite culori cu dimensiuni diferitet 12) Douăsprezece mese lemn de stejar îmbrăcate cu postav verde. 13) Cincizeci scaune pe câte 4 picioare cu răsmători din lemn de stejar parte tapisate cu piele. 14) Una pendulă de perete. 15) Un tablou reprezentând o vedere pitorească cu munţi în pictură euli în ramă, de lemn. 16) Un alt tablou în ramă de lemn reprezentând o doamnă tânără. 17) Alte două tablouri în rame reprezentând unul o doamnă, altul un cap de câine cu păsări în gură. 18) Două oglinzi cristal în mărime cirsa 1,75 m. pe 1 m. 19) Alte două oglinzi în ramă una din lemn poleit în mărime de circa 1,75 m. 20) Două tablouri mici în rame reprezentând unul o căprioară şi altul o casă ţărănească aşezată între pomi. 21) Patru cutii table din lemn stejar şi două cutii şah. 22) Una masă mare în lung. circa 8 m. lăţimea circa 1,50 m. la capete rotundă deasupra postav verde pe trei picioare groase pe suporturi.

Dos. No. 128 | 934 Corp.

AFIPT No. 3484

D-l Judecător Sindic al Trib. Argeş, la falimentul Ion I. Predescu, din Piteşti în baza sentinţei comercială No. 90 | 929 a Trib. Argeş S. II a cerut cu adresa No. 370 | 934 înreg. la No. 12369 | 934 şi acest Tribunal prin jurnalul No. 4060| 934 a încuviinţat a se vinde cu licitaţie publică în pretoriul Tribunalului Argeş, S. I-a averea imobilă a falitului Ion I. Predescu, compusă astfel : 1) Un imobil situat în Piteşti str. Târgu din Vale No. 30 Pl. Piteşti Argeş în suprafaţă de 587, 02 m. p. pe care se află construite două corpuri de case cu curte şi grădină, unul din aceste cărpuri cu faţa la str. Târgu din Vale, se compune din parter şi etaj construcţie de zid masiv, învelit cu tablă de fier, având la parter o prăvălie o cameră şi alte trei camere pentru depozit, iar la etaj trei camere, bucătărie, bac, cămară şi closet o sală parte deschisă şi o parte închisă cu geamlâc instalaţie de apă şi lumină electrică. Al doilea corp în curte se compune din două camere, construcţie de zid masiv învelit tot cu tablă. In curte se mai află o magazie de lemn de brad vechi şi un coteţ de păsări construcţie de beton de ciment şi cărămidă acoperit cu plăci de beton armat. Imobilul se învecineşte la Răsărit str. Târgu din Vale, la apus cu proprietatea Gr. Moraru, iar la M. N. şi M. Zi cu proprietatea Aron Băiulescu.

Din relaţia dată de Grefa Trib. Argeş S. I-a se constată că asupra acestei averi nu există nici o sarcină. Vânzarea şi adjudecarea sus menţionatei averi se va face în pretoriul Tribunalului Argeş S. I-a în ziua de 7 Noembrie 1935 ora 13 din zi.

Licitaţia va începe de la suma de lei 322028 aşa cum s'a fixat de expert.

Sunt somaţi toţi aceia care vor pretinde vrre'un drept de chirie sau arendă de ipotecă sau privilegiu ca mai înainte de termenul vânzărei să-şi arate pretenţiile lor tribunalului mai târziu uefiind ţinute în seamă.

Dos. No. 3398 | 933

AFIPT No. 4302

In baza Jurnalului No. 10398 935 al Trib. Argeş S. I-a şi a cambiei învestită cu formula executorie No. 147 | 935 de Judecătoria Ocolului Urbani 2 Bucureşti, se publică spre cunoştinţa generală că în ziua de 24 Octombrie 1935, dela ora 10 a. m. înainte se va vinde cu licitaţie publică în Piaţa Episcopiei din Piteşti averea mobilă a debitorilor Lili, Paul şi Constantin Spirescu, din Piteşti str. Şerban Vodă No. 137 pentru despăgubirea creditoarei Compania de Asigurare S. A. reprezentată prin D-l avocat I. Trifonescu, din Piteşti de suma de lei 20.000 capital cu procente legale cheltueli de protest şi de executare până la achitare, averea mobilă ce se va vinde a susnumiţilor debitori este prevăzută în procesul verbal de urmărire dresat de D I Portărel D. Roboiu, de pe lângă Tribunalul Argeş şi anume :

A) averea debitorului Const. Spirescu, este următoarea :

1) Un garderob de lemn de nuc culoarea maro închis. 2) Una masă de sufragerie din lemn cu placă de mare culoarea maro închis, 3) Un bufet din lemn cu placa de nuc culoarea maro închis. 4) Un aparat de radio marca Filips, cu 5 lămpi.

B) averea debitorilor Paul şi Lili Spirescu, este următoarea :

1) Un sac cu zahăr tos desfăcut pentru vânzare circa 50 Kgr. 2) Trei saci cu orez glase desfăcuţi pentru vânzare de circa 50 Kgr. fiecare. 3) Un cântar marca Berkel. 4) Un butoi cu unt de lemn din lemn de stejar legat cu cercuri de fier în capacitate de circa 50 Kgr. jumătate cu unt de lemn. 5) Una sută sticle cu oţet de vin. 6) Un butoi din lemn stejar legat cu cercuri de fier plin cu vin risling, capacitate circa 200 vedre, toată această avere mobilă se află în magazinul de coloniale al debitorilor : Şi averea mobilă aflată în casă. 7) Un bufet cu oglinda lui din lemn de nuc culoarea maro închis. 8) O masă de sufragerie din lemn de stejar.

In ziua şi ora sus arătată orice persoană capabilă poate să se prezinte la localitate pentru a concura.

Adjudecătorul va depune întreg preţul adjudecaţiunii taxa de înregistrare şi proporţională.

Dos. No. 94 | 935 Corp.

Şef Portărel,

D. A. POPSCU,

Secretar, D. RĂDULESCU

Rugăm Plătiţii Abonamentul

Magazinul şi Atelierul de Croitorie

COSTICA POPESCU

Piteşti—Strada Serban Vodă, 54—Piteşti

Aduce la cunoştlinţa generală că cu ocazia sezonului de Toamnă, a primit un important stoc cu ştofe de haine, pardesiuri şi paltoane din renumitele fabrici

Electa şi Şcherg

cu preţuri cari desfid orice concurenţă.

Inceroaţi spre a vă convinge.

ANUL VIII. seria III-a Nr. 145-146. **6 PAGINI 3 LEI** **Duminică 19 Ianuarie 1936.**

Presa

Organ independent pentru apărarea intereselor argeşene

Director : VLAD FURTUNĂ

Redacţia şi Ad-ţia Ziarul „Presa", Piteşti

...Dela război — însetaţi de iluziile păcii — ne-am dezarmat continuu. In faţa formidabilelor înarmări ale vecinilor şi duşmanilor, se impune ca cel puţin sufletul să ne fie întărit şi pregătit de luptă...

Stelian Popescu,
Preşedintele „Ligii Antirevizioniste Române". (In conferinţa ţinută la Cluj în 16XII-934).

Despre Omul de Dreapta

Omul politic seamănă agentului de circulaţie. El dirijează cursul mulţimii, care şi fără dânsul — ar curge. Sunt oameni politici conştiincioşi — după cum conştiincioşi sunt şi unii agenţi de circulaţie. Ei trec prin filtrul frunţii activitatea lor şi nici-un considerent decât fruntea, nu le impune. In marile metropole, circulaţia se face după un sistem organizat, perfect. Vechiculele şi oamenii cunosc semnalele şi le respectă.

In unele state, circulaţia mulţimilor pe străzile vieţii politice şi economice se face tot după un sistem perfect.

Omul politic tinzând piramidal spre unul singur, cunoaşte disciplina ierarhiei şi i se închină. O cunoaşte şi mulţimea şi i se închină. In acest caz, omul politic devine de dreapta sau de stânga. In orice caz o extremă.

Fiindcă perfecţiunea organizării, este extrema organizărilor neperfecte, Mijlocul îl ocupă haosul, adică democraţia.

Omul de dreapta porneşte dela date sigure, prin duritatea lor fără limită. El are înainte de toate — sângele mulţimei — în vine. Mulţimea se recunoaşte în el, pentrucă e concentrată în el. El e o sinteză, sinteza mulţimei pe care o conduce.

Omul de stânga porneşte dela efemer. El se ridică pe temelie de muncă şi uzină. El e sinteza suferinţii. Iar suferinţa nu e veşnică. Un om munceşte ca să trăiască nu trăieşte ca să muncească. Inaintea vieţii omul de stânga pune munca, inversând importanţele. In statul lui, munca e zeiţa neagră, plină de fum şi sudoare pe obraji. In numele zeiţei, se exploatează mulţimea, iar pentru pactizare, se inventează un profitor straniu : tot mulţimea, adică Statul.

Omul de dreapta nu astupă gura şi nasul prin care viaţa cea firească, respiră. El imaginează un stat etnic-eşte omogen, adică de un sânge. Munca, este un drept şi o bucurie personală. Profitorul imaginar, mulţimea din statul stângii, dispare. Dar ins cu ins, alături şi mulţumire cu mulţumire, formează mulţimea realmente profitoare a muncii de ea depusă, izolat.

Omul de dreapta e cald, e cald ca poporul a cărui inimă bate la fel cu a sa. El lasă poporul ceiace fi este în sânge, firescul, ferindu-se să artificializeze, viaţa. In circulaţia pe care el o călăuzeşte, mulţimea nu poartă numere matricole şi bluze de uzinomani. Mulţimea rămâne sufleteşte uniforme. Rolul omului de dreapta este mai mult de oficiant. Iar nu de creator de religii politice noui.

In sărbătoarea săptămânii, prin el, naţiunea îşi aduce aminte că e strânsă într'un hotar, unită în cercul acelorlaşi zile şi credinţe.

Dela omul de dreapta nu te poţi aştepta decât la ceiace te ai aştepta dela adunările imaginare în care naţiunea convocată şi-ar exprima unanim anumite deziderate, tendinţe, hotărâri. In caz contrar, el iese din sfera naţiunii în care era încadrat. O măsură împotriva naţiunii, e o trădare. Cu totul altfel stau lucrurile în ce priveşte pe omul de stânga. Măsurilor împotriva naţiunii dominate, li se răspunde cu afirmaţia acestuia că naţiunea a murit în trecut, odată cu trecutul. Dar naţiunile fiind durabile, omul de stânga nu cunoaşte niciodată durabilitatea.

Iată pentru ce, omul de dreapta corespunde tuturor timpurilor. El apare prin rotaţie, în toate clipele de cumpănă ale omenirii. Si, când mulţimile se desorientează sub bagheta stângei, omul de dreapta e suficient să apară pentru a le face să se convingă pentru a suta oară că sensul indicat de acesta, e cel cuminte şi cel normal.

M. R. Vornicu.
„Românizarea"

Citiţi „PRESA"!

De ce a fost debarcat Cornel Zamfirescu din fruntea Comunei?

S'a călcat legile şi regulamentele în vigoare. Convocarea ilegală a consiliului comunal. (Jaf în averea comunei. Sunt primar şi fac ce vreau. Rezultatul anchetei ad-tive).

Opinia publică locală a primit cu satisfacţie vestea debarcării primarului Cornel Zamfirescu, şi înlocuirea acestuia cu d. avocat Romulus Teodorescu, unul din promotorii de elită a mişcării tinereşti din organizaţia locală a partidului Naţional-Liberal. Debarcarea s'a făcut în urma unor nereguli semnalate la primărie, cum şi conflictul ivit între acesta şi consiliul comunal.

Debarcarea a avut ca rezultat şi trimiterea sus zisului primar sub anchetă administrativă, pentru a se vedea felul cum d-sa a lucrat şi aparat în doi ani de primariat interesele comunei. Această anchetă s'a efectuat de către un delegat al Ministerului de Interne, care cercetând miniţios toată activitatea acestuia a constatat cu adevărat lucruri surprinzătoare şi nedemne pentru cinstea şi prestigiul unui adevărat gospodar Din raportul întocmit în cauză desprindem fugar următoarele :

Numitul primar n'a ţinut seama de răspunderea ce o are şi confundând averea primăriei cu a sa, a călcat legile şi regulamentele în vigoare, interpretându-le după cum interesele de club îi dictau. Consiliul comunal şi delegaţia permanentă le convoca pentru a ratifica măsurile luate de d-sa fără a le consulta în prealabil, din care cauză încă dela început a intrat în conflict cu aceste organe de colaborare. Consiliul comunal nu era convocat lunar aşa cum legea adiţiei locale o cere, ci la intervale mari din care cauză atât consiliul comunal cât şi delegaţia permanentă la un moment dat a refuzat să mai participe la şedinţe şi la lucrările comunei. In ceia ce priveşte gestiunea, ancheta a constatat că s'au fracţionat lucrări spre a se evita controlul oficiului de licitaţiuni, iar lucrările toate în sumă de circa 2 milioane lei s'au dat în antrepriza unui singur antreprenor neautorizat şi analfabet. Controlul lucrărilor ereau făcute după bunul plac, iar recepţionarea şi ordonanţarea după cum dictau interesele. Toate reclamaţiunile celor îndreptăţiţi nu ereau luate în seamă, iar somaţiunile cu privire la recepţionarea lucrărilor în conformitate cu caetul de sarcini erau puse la dosar. S'au mai făcut lucrări de mântuială, iar altele au rămas chiar neterminate, cheltuindu-se din averea comunei sume considerabile fără nici o normă sau justificare serioasă. Intrucât din raportul întocmit de delegatul Ministerului de Interne rezultă vinovăţia şi reau credinţă a fostului primar, consiliul comunal al oraşului, cât şi noul primar au datoria să ceară la răspundere şi să urmărească pe fostul primar, pentruca primăria să-şi recupereze pagubele, iar acesta să-şi primească pedeapsa pe care o merită, ca pe viitor primarii oraşului să nu mai confunde bunurile comunei cu averea lor personală.

Scandalul cu „Pâinea"

Din cauza urcării preţului la făină, brutarii din localitate au cerut majorarea preţului la pâine, contrariu ameninţă cu greva.

De câtva timp cetăţenii acestui oraş sunt puşi în situaţia de a nu avea la îndemână pâinea necesară, cauza este explicată prin faptul că preţul grâului fiind în urcare depozitarii numai pot vinde făina cu preţuri vechi iar brutarii susţin că preţul pâinii este în funcţiune de preţul făinii.

Intrucât pe piaţa oraşului pâinea este vândută la preţul vechi de 6 lei însă în greutate numai de 600 gr. şi executată în condiţiuni cât se poate de proaste, brutarii s'au adresat d-lui primar, arătând doleanţele şi cerând preţul majorării pâinii integrale la 8 lei având însă greutatea de 1 kgr. cu o toleranţă de 0,50 gr.

Acestă propunere fiind admisă în principiu sub termen brutarilor până la 22 Ianuarie, când urmează ca în consiliul să se ia în discuţie în mod serios problema pâinii pentru a se ajunge la un rezultat satisfăcător. Dacă într'adevăr preţul făinii s'a scumpit şi dacă această scumpire nu provine din cauza depozitarilor de făină ci din cauza urcării preţului la grâu, brutarii au dreptate şi deci preţul majorării cerut de ei este just, iar consumatorul pentru preţul de lei 8 primeşte o pâine lucrată în condiţiuni bune şi în greutate de 1 kgr. cu toleranţa legală.

Intrucât această situaţie nu poate dăinui deoarece consumatorul astăzi plăteşte 10 lei kgr. de pâine, primăria este datoare de a soluţiona de urgenţă această problemă în aşa fel ca brutarii şi consumatorii să fie satisfăcuţi.

De vorbă cu scriitorul Mihail Lungianu

Când am sunat la uşa de după cotitură, Vila I, din str. Principatele Unite No. 2 s'au deschis simultan două ferestre: un băiat de liceu, la o fereastră şi soţia maestrului, ocupată cu gospodăria, la alta m'au întrebat ce poftesc.

—Caut pe Domnul Lungianu,

—E plecat la Piteşti, unde ţine o conferinţă; se întoarce la ora 10 diseară.

Străbătând străzile capitalei, mi-a venit în gând toată copilăria. Stăruia în ea *„Comoara lui Prâslea“* şi o simţeam legănată de farmecul povestirilor ce au dat drum nou destinului meu. Dela maestrul Mihail Lungianu, am învăţat să iubesc limba românească, legată de glie, limba neaoşă în toată frumuseţea şi măreţia ei. Nu se poate să nu-l văd, să nu-l aud vorbind.

La întoarcere, am găsit un om fără vârstă. Povestitorul cel mai drag al copilăriei mele, are înfăţişarea unui om de o rară distincţie exterioară şi un suflet de o bunătate nemărginită. Ochii aceia, neobişnuiţi de expresivi parc'ar sfredeli vremea adormită în mitul românesc.

—„Cât despre mine, mă pasionează folklorul. Am căutat să pun la îndemâna scriitorilor noştri contimporani, subiectele creiate de geniul poporan, pe tema cărora să şi brodeze operele, *„Ciuleandra“* lui Rebreanu, aşa s'a născut..“.

Dar nu numai creaţiile artistice ale geniului poporan, ocupă locul de frunte în gândirea maestrului Mihail Lungianu. Dragostea lui fecundă de limba şi de credinţele strămoşeşti şi asidua preocupare cu aflarea tainelor lor, constitue nădăjduiri mari. Se aşteaptă cu vădită nerăbdare studiul limbistic al d-sale, care va consfinţi preponderenţa noastră culturală în ţara întinsă dela Carpaţii păduroşi până în creerul Pindului şi dela Nistru până în inima Panoniei.

—„Povestirile mele sunt clasate pentru toate vârstele tinereţei“.

Cu adevărat, opera lui Mihail Lungianu, e cea mai bogată pentru copii şi pentru tineret Nu ştiu de ce poveştile acestui de două ori premiat de Academia Română, în al cărui scris trăeşte atât de viu morala creştină, nu sunt împrăştiate în sute de mii de exemplare, câţi copii populează şcolile din România Mare!

Se plâng editurile din capitala atâtor desorientări, că nu au literatură autohtonă, pentru copii. Cunosc aceşti îngrijoraţi de cultura duhului copilului, opera lui Mihail Lungianu ? Volumele de povestiri ale acestui fecund scriitor, sunt o reoglindire a sufletului românesc. Stau cu cinste alături de opera fraţilor Grimm, de aceea a scriitoarei Selma Lagerlöf, de a scriitorului Edmondo de Amicis. Pentru noi sunt încă şi mai preţioase, pentrucă sunt izvorâte din sufletul poporului, nostru

Când văd cu câtă trâmbiţare se lansează câte un volumaş obscur, scris în spirit străin de cultură specific românească, dar spânzurat în buchea plugarilor, rămân la gândul dela început:

— *Viaţa spirituală a României e dirijată de inşi, cari n'au nimic comun cu sufletul nostru. S'au înfipt la posturile de comandă şi rămân acolo, nestingheriţi de nimic. Îi pupăm şi pe faţă şi pe dos, numai să nu se plângă de persecuţie. Şi murim, pupând pe uzurupatorii isvoarelor de regenerarea sufletului românesc.*

E clipa decisivă să formaţi un nou suflet copiilor voştri, dându-le să citească povestirile lui Mihail Lungianu.

Grigore Bugarin
Inv.-publicist-Lugoj

✝P. Luigi Di Benedetto

Părintele Luigi di Benedetto s'a născut în Italia, la Orsogna, în 1870. Tatăl său era comerciant şi trimise pe fiul său să înceapă studiile gimnaziale. La vârsta de 16 ani tânărul Luigi intră însă în seminarul arhiepiscopal din Bucureşti să continue studiile liceeale şi filosofia. După ce Luigi primise în 1891 tunsura, el fu trimis de către Arhiepiscopul Palma, la Constantinopole, unde urmă teologia şi unde în 8 Iunie 1895, el fu hirotonist întru preot. Activitatea preoţească a început-o ca vicar la Catedrala Sf. Iosif din Bucureşti.

După 14 luni îl vedem vicar la Cara-Murat în Dobrogea, parohie pur germană. Parohul său, P. Emanoil Mierzowski, fu numit canonic al Catedralei şi P. Luigi deveni în 1897 paroh la Cara-Murat. P. Mierzowski pregătise şi începuse clădirea unei biserici frumoase lăsând terminarea în grija noului paroh, care se văzu deodată pus în faţa unei probleme de o importanţă capitală. Disciplina enoriaşilor îl sprijini, astfel că după doi ani biserica era gata. In 1899 ea fu binecuvântată de către can. Mierzowski, iar în 1901 Arhiepiscopul de Hornstein o târnosi solemn.

Înzestrarea bisericii cu trei altare cu statui sculptate în lemn polichromat a fost deasemenea opera lui P. Luigi. Italian de origină cultura sa a primit în primii ani de studii peceta culturii franceze, dar timp de opt ani el s'a arătat pentru populaţia germană din Cara-Murat în oficiul de paroh şi învăţător de limba germană tot atât de dibaci. In 1904 P. Luigi a fost transferat la Sulina, unde pe lângă nevoile pastoraţiei a lucrat la restaurarea casei parohiale şi a bisericii. In 1910 voinţa superiorului îi încredinţă parohia pur italiană Cataloi în jud. Tulcea. Şi aci spiritul său întreprinzător îi sugeră idei folositoare: P. Luigi strânse enoriaşii în jurul unei cooperative, înfiinţă o şcoală şi o fanfară compusă din 38 muzicanţi, pe care o conducea personal şi care nu odată a stârnit admiraţia regelui Carol I când trecea prin Dobrogea sau spre Delta Dunării. Din anul 1922 până în 1931. P. Luigi a fost parohia Tulcea. Parohia fiind mică, el a primit postul de profesor de limba franceză la şcoala normală de acolo, post ocupat un şir de ani.

După 35 de ani de pastoraţie pe meleagurile Dobrogei Arhiepiscopul ia oferit în 1931 parohia Piteşti. Aci el a condus şcoala catolică până în ziua când şi-a plecat capul pe birou închizând ochii pentru această lume.

R. I. P.

SPECTACOLE

CINEMA „AQUILA“ prezintă dela 20 Ianuarie a. c. formidabilul film **„Indiile se Revoltă“** cu Ronald Colman, şi Loretta Ioung.

In programul viitor:

„Ana Carenina“
cu Greta Garbo şi Frederic March.

CINEMA «LUX» prezintă dela 20 Ianuarie a. c. **„Te-am iubit întotdeauna“** cu John Crawford şi Robert Montgomery.

Joi 30 Ianuarie crt., se va reprezenta pe scena Teatrului Comunal, marele succes al teatrului Majestic din Bucureşti.

TIC. TIC. TIC.
cu Stroe şi Vasilache
Bilete la agenţia teatrală, Panait Constantinescu, str. Şerban Vodă 58.

Cinema „MODERN“ prezintă cu începere de Luni 20 Ianuarie capo d'opera celebrului scriitor, Vicky Baum:

Chemarea Primăverii
cu Simone Simon şi Jean Pierre Aumont.

Citiţi ziarul Presa

Dentistică sau potcovărie?

(Unii dentişti, în loc de aur întrebuinţează la confecţionarea dinţilor, aliaje diferite, sau chiar tablă din fier şi mai ales metalul „Randolf“ din cauza eftinătăţii lui. (in atenţia publicului).

In ultimul timp, atât în localitate cât şi în judeţ s-ia făcut apariţia o sumă de indivizi, unii chiar străini de judeţ, cari învăţând dentistica, ca tehnicieni cu sau fără autorizaţie legală colindă judeţul şi oraşul „şi cu preţuri derizorii angajează lucrări dentare cari sunt executate, n u d i n aur aşa cum cere igiena dentară, ci dintr'un metal asemănător aurului numit metalul „Randolf“ sau aur american, denumirea cu care se încearcă a ti introdus.

Din acest metal se execută lucrări dentare asemănătoare celor din aur, cu preţuri mult mai mici dat fiind eftinătatea lui. Deoarece acest „aur american“ constitue un pericol permanent pentru individul care îl poartă în gură din cauza oxizilor şi fiind întrebuinţat pe scară întinsă de către acei cari urmăresc o îmbogăţire cât mai rapidă; s'a atras atenţia organelor sanitare superioare care procedând la analiza acestui metal au constatat că într-adevăr acesta constitue un pericol prin întrebuinţarea lui la lucrările dentare. In urma celor constatate Ministerul Sănătăţei Publice a trimes o circulară către toate inspectoratele sanitare prin care face cunoscut următoarele:

Ministerul Sănătăţii a fost sesizat că în dentistică se întrebuinţează metalul „Randolf“ din cauza eftinătăţii acestuia. Cum acest metal de a cărui întrebuinţare se abuzează dându-se pacienţilor drept aur, este compus dintr'un procent mare de sare de cupru şi prin urmare toxic, putând produce complicaţiuni grave, s'au dat dispoziţiuni inspectoratelor sanitare pentru interzicerea întrebuinţării lui în proteze dentare. Aşa că, deşi Ministerul a semnalat pericolul prin întrebuinţarea acestui metal, sunt totuşi indivizi cari înşeală lumea executând proteze dentare din aur american zis şi metalul „Randolf“.

Deşi circulara ministerului se referă la acest metal totuşi unii dentişti, nădăjduim puţini la număr, şi desigur dintre cei mai mult sau mai puţin clandestini mai întrebuinţează şi Wibla“. Din informaţiunile căpătate din sursa autorizată „Wibla“ nu este decât tabla de fier. Un fier din care se fabrică diferite utensile de masă, ca furculiţe, linguri, linguriţe, cuţite Din asemenea tablă, care revine la circa un leu gramul în loc de circa 280 lei gramul de aur se stanţează de către unii . . . tehnicieni coroane cari apoi sunt puse peste măsele sau dinţii diferiţilor clienţi.

Şi acest metal este socotit cu drept cuvânt drept mijloc de mare concurenţă.

Unii dentişti, cu clientelă săracă execută din această tablă albă dinţi pe care ti prezintă cu rentabilitate mai mare decât acea a coroanelor confecţionate din aur.

Publicul trebue să-şi dea seama de pericolul ce prezintă aceste metale şi atunci când i se prezintă lucrări de asemenea soiu să sesizeze autorităţile sanitare, pentru ca astfel să se stârpească toţi indivizii cari fără a ţine seama de higienă, sub masca de „dentişti“ angajează asemenea lucrări făcând concurenţă neloială dentiştilor cinstiţi şi inducând în eroare clienţii neştiutori cu lucrări dentare eftine.

Feriţi-vă deci de „Randolf“ zis aur american, tablă care conţine aramă şi de dinţii albi făcuţi din Wipla şi care imitează culoarea platinei.

In numărul viitor vom publica un tablou cu toţi dentiştii care lucrează cu aceste metale.

Completul Trib. pe 1936

Completul de judecată al Tribunalului Argeş, pentru anul judiciar 1936 prin tragere la sorţi a fost desemnat astfel: *La secţia I-a* d-ni Ion Aronescu, prim preşedinte al Trib., având ca asesor pe d-nii N. Ghimpa, preşedinte de tribunal, N. Georgescu, judecător şi Florea Negreţu, supleant. *La secţia II-a* d-nii Ştefan Teodorescu, preşedinte având ca asesor pe d-nii Victor Lehrer, jude preşedinte, I. Negru, judecător şi I. Popescu, supleant. Jude sindic şi tutelar, a fost numit d. Gh. Vlădescu, preşedinte. Judecător de instrucţie d. M. Mamulea judecător consilier.

Corpul Contabililor Autorizaţi şi Experţilor Contabili
— Secţiunea Piteşti —

CONVOCARE

Domnii Membrii ai Corpului de Contabili Autorizaţi şi Experţi Contabili, secţia Piteşti, sunt rugaţi a se întruni în Adunare generală ordinară:

Duminică 19 Ianuarie 1936, ora 9 dimineaţa, sau în caz de amânare **Duminică 26 Ianuarie 1936, ora 9 dimineaţa,** la sediul Corpului, în Piteşti, Bulevardul Elisabeta Nr. 9, locatul Băncii Naţionale a României, având a delibera asupra următoarei:

ORDINE DE ZI:

1) Darea de Seamă a Consiliului de Administraţie. 2) Raportul Censorilor. 3) Aprobarea Bilanţului şi Contului de Venituri şi Cheltueli. 4) Proect de buget pe 1936. 5) Alegerea Consiliului de Administraţie şi a Comitetului de Censori.

Dacă la prima adunare nu se va întruni jumătate plus unul din numărul membrilor,, adunarea se va ţine **Duminică 26 Ianuarie 1936 ora 9 dimineaţa,** cu orice număr de membri.

Piteşti, 14 Ianuarie 1936.
Consiliul de Administraţie.

Prezenta face parte din convocarea secţiunilor judeţene, publicată de Consiliul Superior al Corpului Contabililor Experţi şi Autorizaţi în ziarul Argus din 1 Ianuarie 1936, pagina 15.

BILANŢUL GENERAL

Activ. — Incheiat la 31 Decembrie 1935 — Pasiv.

Cassa	506	Capital	68235
Cont crt.B-ca Pop, din Piteşti s.a.	1581	Fond cultural şi de asistenţă	17883
Efecte publice (valoare de cost	30275	Contribuţie Consiliul Superior	2176
Ac-ni Soc. Activa (val. de cost)	20000	Diverşi Cont Curent	2000
B. N. R. ct. Virament	43190	Cont Venit. şi Chelt. Excedent	5258
Total .	95552	Total .	95552

CONTUL DE VENITURI ŞI CHELTUELI

Cheltueli. — Incheiat la 31 Decembrie 1935 — Venituri

Cheltueli Generale	3788	Taxe de inscriere	475
Contribuţie Cons. Sup. pe 1935	1753	Cotizaţii	8200
Excedent	5258	Beneficii Diverse	550
		Venituri Ef. Publice	1574
Total .	10799	Total .	10799

Contabil Autorizat
(ss) **I. D. Stănescu**

Verificat Cenzori:
Maxim Berechet
Ion Săndulescu
Stelică Georgescu
N. Stoianovici

ATENTIUNE

Foarte important pentru toţi amatorii de RADIO

Aparatul INGELEN

satisface toate gusturile

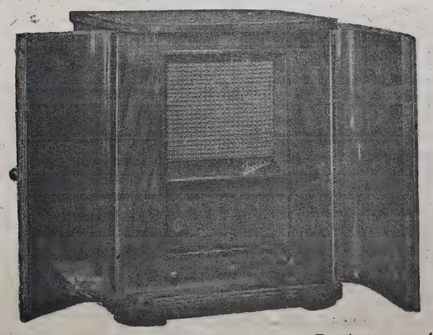

Toată gama de unde 18-2000 m. Pentru curent continuu s'au alternativ şi universal. Nu cumpăraţi aparat de radio până nu auziţi aparatul „Ingelen“ la Librăria BANU, Strada Şerban Vodă, 50.

TRIB. JUD. ARGEŞ

Afipt Nr. 147

D-l Judecător Sindic al Trib. Argeş la falimentul Maximilian Chivescu şi Aron Chivescu din Piteşti în baza ordonanţei de inscripţiune Nr. 352/929 a Tribunalului Argeş S. I, dată în urma adresei nr. 43379 929 a Trib. Argeş, S. II ca aducere la îndeplinire a dispoz. Jurn. nr. 11186/529 a acelui Trib. a cerut cu petiţia înreg. la nr. 12995 930 scoaterea în vânzare cu licitaţie publică în pretoriul Trib. Argeş S. I averea imobilă a sus numiţilor faliţi spre despăgubirea statului de suma de lei 54072 ce reprezintă cota de 10 la sută cuvenită statului la activul falimentului sus numiţilor faliţi adică pe 3 rate lunare din urmă a câte 7725 lei şi acest Trib. prin Jurnalul nr. 4243/930 a încuviinţat vânzarea. Averea imobilă ce se va vinde este următoarea situată în strada Costache Negri Nr. 24 şi 26. pl. Piteşti, jud. Argeş şi se compune astfel: Imobilul cu nr. 24. Un loc viran în suprafa ca de 500 m. p. care se află împrejmuit de jur împrejur cu ulucă şi care se învecineşte la Răs. cu Zăvoiul Râului Argeş la Apus cu str. Costache Negri la M. N. cu Gh. Potcovaru şi la M. zi cu uliţa ce merge la zăvoi pe acest loc se se află un grajd de blăni învelit cu carton: Imobilul cu nr. 26 se compune din: Un loc pe care se află construite un corp de case de lemn cu două camere şi una cameră cu sală deschisă în faţă şi o bucătărie construcţie de blăni, ambele clădiri învelite cu tablă de fier ambele aceste 2 imobile aparţin falitului Maximilian Chivescu şi averea falitului Aron M. Chivescu se compune astfel: Partea indiviză ce i se cuvine în indiviziune cu soţia sa Eutrosina A Chivescu situat în Piteşti str. Caloufirescu nr. 8 Pl. Piteşti jud. Argeş compus dintr'un loc în lunlungime ca de 32 m. şi în laţime ca de 16 m. pe care se află construite un corp de case de lemn cu două camere şi sală în faţă cu pivniţă dedesupt sub sală învelite tablă de fier iar în dos se află încă o cameră de zid şi altă cameră în construcţie învelită tot cu tablă de fier. 2) Una magazie de blăni învelită cu carton iar curtea şi grădina împrejmuite cu palan, acest imobil se învecineşte la Răs. cu gârla scorobaia la Ap., M. N. şi M. Zi cu proprietatea d-lui Iancu Ionescu Poşircă. Din relaţia dată de grefa Trib. Argeş S. I-a se constată că asupra averei ce se vinde se găseşte ca sarcini înscripţia înscrisă la nr. 286 | 929 pentru suma de lei 226.506 spre garantarea creditorilor în concordatul cerut. 2) Inscripţia nr. 352/929 pentru suma de lei 54052 cuvenită statului ca cotă de 10% la activul falimentului susnumiţilor.

Vânzarea şi adjudecarea mensionatei averi se va face în pretoriul Trib. Argeş S. I-a în ziua de optsprezece Februarie 1936 ora 12 din zi. Licitaţia va începe pentru imobilul nr. 1 dela 110.000 lei, imobilul nr. 2 dela 119.433 lei şi imobilul dela nr. 3 dela 141076 lei redus cu 25 la sută conform legei.

Sunt somaţi toţi aceia care vor pretinde vreun drept de chirie sau arendă de ipotecă sau privilegiu ca mai nainte de termenul vânzărei să-şi arate pretenţiile lor trib. mai târziu nefiind ţinute în seamă.

Prim Preşedinte,
I. ARONESCU.

Şef Portărel,
D. A. Popescu.

Dos. nr. 2532 | 930

Un eveniment important

Peste câteva zile, suntem în măsură de a anunţa deschiderea unui *Curs de Dans* în saloanele Şcoalei Israelite din localitate, pus sub conducerea D-nei Dicher Sidonia din Braşov, laureată a Academiei de dans din Bucureşti. Publicul amator va avea ocazia ca pentru un preţ modest să poată învăţa corect şi repede toate dansurile moderne.

Dispensar de Tuberculoşi la CASA DE ASIGURARE!

Suntem informaţi că „Sacalii“ Casei de Asigurare în frunte cu doctorul Alex. Pişca, vor aduce în discuţia consiliului Casei, crearea unui dispensar — spital pentru asiguraţii bolnavi de tuberculoză.

Intrucât acest dispensar constitue un permanent focar de răspândire al boalei, fiind aşezat chiar în palatul Casei şi deci în centrul o r a ş u l u i suntrm convinşi, că atât consiliul — în fruntea căruia se află un om care are o conştiinţă încă nepătată — cât şi consiliul de igienă, vor respinge această nouă încercare de căpătuire a indivizilor din manejul lui Alex Pişca; întrucât ştiut este că acest dispensar va fi creiat pentru ilustra personalitate medicală M i ş u Georgescu, specialist în afecţiuni pulmonare şi după cum se ştie „ginerile“ creatorului întru fericirea asiguraţilor atinşi de tuberculoză.

Vom revenî.

„TRANSROM“
GABRILL ROTH
Transporturi, Expediţiuni, Camionaj.
S. A. R. DE GRUPAJ
Bucureşti — Str. Ilfov, 3.
Piteşti - Str. Gării, 27.
Transporturi interne şi internaţionale, imagazinare, camionaj dela şi la domiciliu, mutări, în orice direcţie, vămuiri etc.

Cronica externă

Incercările diplomației germane

A trecut mult timp de când n'am mai avut ocazie să auzim de Germania. Am putea greșit crede că dictatorului berlinez i-au intrat mințile în cap, văzând ce i se întâmplă lui Musolini. Din păcate, lucrurile nu stau tocmai așa. Dacă auzim astăzi mai puțin de Berlin decât altădată, se datorește numai panicei pe care Mussolini a reușit s'o provoace în întreaga lume. Cu toate acestea, în Germania, se continuă manoperile de subminare a păcii și nu e exclus să ne trezim din senin cu un nou războiu provocat, de astădată, de Reich. Dictatura hitleristă, se sufocă, ca și cea italiană, în timp de pace, când atenția generală a populației concentrată spre nevoile materiale. Dacă Fuhrerul ar intra în războiu, nimeni nu s'ar mai mira că la Berlin nu se găsește unt sau șuncă. Nemții s'au învățat să numănânce, rămâne însă de văzut dacă sunt dispuși să împărtășească soarta măgarului lui Buridan.

Nu este de crezut că Germania a renunțat la colonii și la planurile de expansiune teritorială, care ocupă un loc atât de însemnat în bagajul hitlerist. Se pare însă că soarta lui Mussolini i-a fost de folos în oarecare măsură lui Hitler, Fuhrerul a înțeles că Liga Națiunilor s'a obișnuit cu „bombele“ și a învățat să le pareze. Așadar, nu e practică politica de amenințări. Hitler a devenit subit diplomat. A început să-l trimită din nou pe Ribbentrop din loc în loc, promițând că va fi cuminte. Cumințenia germană este însă prea deochiată, pentru a mai fi luată în serios de cineva. Blocul revizionist era prea slab pentruca să facă față puterilor neunite la Geneva.

Hitler încearcă serios dela un timp să despartă Parisul de Moscova. Angliei i-ar conveni o asemenea apropiere, cel puțin. Din păcate ea întâmpină dificultăți în Franța, unde au putut fi apreciate rezultatele reale ale prieteniei sovietice. Chestiunea este alta. Ce va face Hitler dacă aceste ultime încercări de „șmecherie“ vor suferi un nou eșec. S'ar asocia Hitler lui Mussolini, care i-a dat în ultimul timp târcoale? Poate că ar fi mai bine, pentru ca să-și dea toată lumea seama, care este pericolul real pentru pacea lumii și de unde pornește.

Din C.-de-Argeș

Orășelul Curtea de Argeș, curat și frumos, luase în ultimul timp un aspect de bâlciu. Iți atrăgeau privirile și te scandalizau afișele de toate culorile, și placardele cari erau înșirate pe toate gardurile, zidurile, împrejmuirile și ceeace era și mai **barbar** pe toți pomii, bătute cu piroae.

Deși Primăria prin ordonanțele date, intezisese acest fapt, dispunând a se afișa numai pe tabelele de afișaj publice ale primăriei din diferitele părți ale orașului, urmând să se plătească și o taxă de afișaj la primărie, cei mai mulți susträgându-se de la această îndatorire cetățenească, afișau pe unde voiau, în văzul poliției, care nu se se seziza nici de această urâtă și ticăloasă faptă prin care se distrugeau și pomii și gardurile și nici de ordonanțe și dispozițiile primăriei.

Consilierii comunali și directorii de școli scandalizați de acest nenorocit sistem și nepăsare a poliției, au cerut scris primăriei, să i-a măsuri drastice contra acelora cari nu au bunul simț, măcar de a nu-și bate joc de frumusețea orașului, când primăria a atras din nou atenția poliției asupra acestei barbarii, ce se petrece în văzul ei, cerând să dea în judecată pe contravenienți și să scoată de prin pomi, garduri, ziduri, etc., toate placardele și afișele, ceeace poliția numai în urma amenințării primăriei, a scos toate afișele și placardele, depozitându-le la primărie.

Nu știm dacă poliția care cu vădită bunăvoință și în detrimentul bunului simț și al orașului, tolerează și îngădue astfel de ticăloșii, va dresa acte de contravenție celor ce s'au făcut vinovați până acum și se vor mai face.

Așteptăm...

La 1 Februarie APARE

Anuarul Orașului Pitești și al Județului Argeș

Cuprinde: Ghidul orașului. Calendar pe anul 1936, cu toate sărbătorile legale. Legațiile și Consulatele din București: adresa și numărul de telefon. Abonații la telefon în localitate și județ. — Extras din regulamentul Poștei, extras din legea timbrului. Mersul trenurilor cu legăturile dela și spre București, Câmpulung, Curtea de Argeș și Turnu Măgurele.

Bâlciurile autorizate din Jud. Argeș. Adresele autorităților publice și a funcționarilor publici. — Comerț — Industrie — Meserii — repartizat pe profesiuni. Liberi profesioniști. — Dări de seamă — Curiozități. — C.-de-Argeș: Autorități Ad-tive, Comerț, Industrie, Meserii, Profesii libere.

Faceți reclama in Anuar din timp, eficacitatea fiind pe deplin asigurată.

CONFERINȚA AD-TIVA

La prefectura județului, sub președinția d-lui Ion D. Ghinescu, s'a ținut conferința administrativă a d-lor primi-pretori din acest județ.

Se ia în discuție situația precară a comunelor, cari datorând sume importante la Casa Școalelor pentru construcții școlare, la Asociația Argeș pentru diferite alte înzestrări comunale și la ministerul de agricultură, în contul islazurilor comunale, din cauza unei proaste administrații în trecut, neplătindu-se anuitățile pe ani de zile, comunele se văd azi cu cotele adiționale sechestrate de fisc, în contul acestor datorii.

D. prefect Ion Ghinescu evidențiază gravitatea acestor probleme, cu cari a sezizat și ministerul de interne.

Se hotărăște ca fie ce pretură să înainteze prefecturii un tablou cuprinzând sumele datorate de comune la Casa Școalelor, Asociația Argeș sau la ministerul de agricultură în contul islazurilor, precum și anuitățile rămase neplătite pe trecut. Se vor arăta posibilitățile de plată ale fiecărei comune.

Verificarea conturilor de gestiune, care de la 1928 nu s'au mai făcut, a format de asemenea obiectul conferinței.

Strângerea materialului pentru întocmirea bugetelor comunale pe 1936 | 1937; precum și pregătirea campaniei de lucrări din vara viitoare, s'a discutat principal, rămânând să se concretizeze într'o viitoare conferință.

Trib. Jud. Argeș, S. I-a

Afipt Nr. 6210

Tribunalul Argeș, S. II cu adresa Nr. 12398 | 928 adresată D-lui Prim Președinte al Trib. Argeș S. I trimite în copie jurnalul Nr. 3072 bis din 15 Martie 1928 dat pe baza cererei D-lui Judecător Sindic al Trib. Argeș, cu adresa Nr. 378/928 prin care între altele este vânzarea cu licitație publică în pretoriul Trib. Argeș, S. I. casele cu locul lor situate în Pitești, str. Colonel Chicoș, averea falitului Radu Dinescu din Pitești și acest Tribunal admițând cererea prin jurnalul Nr. 2978/928 a încuviințat vânzarea. Averea imobilă ce se va vinde este următoarea: 1) Casele cu locul lor situate în Pitești, str. Colonel Chicoș învecinat la Răs. cu Gh. Floroiu, la M. zi cu strada, la Apus cu Radu Bălan și la Nord cu Ion Popa, compus din două camere în față și sală 6, 30+3,30 construcție de bârne, învelită cu șiță, una cameră aparte de 3 m.+3, una pivniță 2 m.+2 m. toate învelite cu șiță, una bucătărie de vară de scânduri. In fund 2 odăi și sală 6+4 m. construcția de bârne învelite cu șiță și suprafața terenului de 146 m. p. avere a falitului Radu Dinescu prevăzută în inventarul de activul falimentului încheiat de d-l Judecăter Sindic în ziua de 25 Oct. 1927 situat în Pitești str. Colonel Chicoș, pl. Pitești-Argeș.

Din relația dată de grefa Trib. Argeș s. I se constată că asupra averei ce se vinde pe lângă executarea de față mai există și actul de ipotecă înscris la Nr. 5 927 pentru suma de lei 31000 către Dumitru Ionescu și comand. transcris la nr. 24, 928 dat în executarea actului înscris la nr. 5 | 927 cum și actul de ipotecă înscris la nr. 20/927 către Marin Iliescu din Pitești pentru 30000 lei.

Vânzurea și adjudecarea sus menționatei averi se va face în pretoriul Trib. Argeș S. I în ziua de 7 Februarie 1936 ora 13. Prețul acestui imobil arătat prin cererea făcută Tribunalului de creditor este de lei 45749 cât s'a fixat de expert.

Se face cunoscut că în ziua de 29 Ianuarie 1934, potrivit afiptelor și publicațiunilor de mai 'nainte, vânzându-se imobilul, s'a adjudecat asupra D-lui Ion Grigorescu, Șef Portărel Trib. Durostor, pentru minori rămași pe urma defunctei sale soții Paraschiva I. Grigorescu cu suma de lei 46000, adjudecatarul însă nedepunând prețul în termen legal, Tribunalul prin încheierea ur. 8708 | 925, a dispus scoaterea bunului din nou în licitație în socoteala adjudecatarului. Suma de 46000 lei cu care se adjudecase imobilul asupra sus numitului adjudecatar va servi ca punct de plecare la noua adjudecare.

Dos. Nr. 631/928.

Prim Președinte I. ARONESCU

Sef Portărel D. ROBOIU

SE DIZOLVĂ CONSILIUL COMUNAL?

Ministerul de Interne, în urma înlocuirii fostului primar cu d-l avocat Teodorescu, a trimes în localitate pe d-l inspector ad-tiv C. Dumitrescu, pentru a cerceta și ancheta gestiunea d. Cornel Zamfirescu.

Din ancheta întreprinsă de susnumitul inspector și din care o parte o publicăm în corpul ziarului, s'a constatat că la primărie sunt restanțe de impozite de peste 10 milioane și că numai pentru apă se datorează 4 milioane.

In urma acestui fapt, d. Ioan Ghinescu prefectul județului, a cerut ministerului de interne dizolvarea consiliului comunal, invocând și motivul că actualii consilieri, au refuzat să participe la lucrările consiliului în ultimele 3 convocări.

Se pare însă că dizolvarea nu va avea loc decât dacă actualul consiliu va refuza să participe la lucrări alături de noul primar. Credem însă că personalitatea acestuia, va da consiliului încrederea și garanția necesară pentru o gospodărie cinstită și dorită de toți cetățenii acestui oraș.

Asigurați-vă viața și avutul Dvs. la Soc. Dacia-Română

„DACIA ROMANIA“

Bătrânețea vă este asigurată, dacă îngrijiți la tinerețe de o asigurare la „DACIA ROMÂNIA“.

Cu bani puțini, asigurarea vă scapă de urmările focului.

V'ați asigurat la „DACIA ROMÂNIA, atunci puteți fi fără grije.

Asigurați-vă zestrea fetelor dvs. la „DACIA ROMÂNIA“.

Cunoaște-ți zicătoarea românească: „Ce-ți pasă, te-ai asigurat la „DACIA“. — Inseamnă că asiguratu „DACIEI ROMÂNIEI“ este pus la adăpostul ori căror necazuri.

Societatea „DACIA ROMÂNIA“ posedă capital, rezeve și diverse garanții în sumă totală de lei 400.084.306.

Societatea „DACIA ROMÂNIA“ plătește daunele cu o deosebită culanță, chiar la domiciliul asiguratului, fără a fi nevoe ca el să se mai deplaseze.

Societatea „DACIA ROMÂNIA“ prin organizarea, conducerea și legăturile ei cu instituțiile de reasigurare din streinătate oferă cele mai mari garanții asiguraților și face asigurări de Viață, Incendiu, Grindină, Tranport, Accidente, Automobile, Furt prin spargere, etc.

Următoarea scrisoare vă dovedește exactitatea celor arătate mai sus:

Furnizorii Curții Regale
Fabrica de Bere Azuga
Societate Anonimă Rom. pe Acțiuni

Azuga, 2 Ianuarie, 1936.

Onor.

„DACIA ROMÂNIA“
Societate Generală de Asigurare
București.

Serviciul Daunelor
Nr, 1934 | c. D. 607 | 935.

Alăturat avem onoare a vă înapoia, semnate de noi, chitanțele ce ne-ați trimis cu stimata D-v. din 30 Decembrie 1935, pentru lichidarea despăgubirei de:

Lei 1.023.321.

ce ne-ați acordat și vă mulțumim pentru modul culant în care a-ți lichidat această pagubă.

Cu toată stima,
FABRICA DE BERE „AZUGA“
Soc. An. Rom. pe Acțiuni
(ss) **D. RHEIN**, (ss) **MARINESCU.**

8 chitanțe
Recomandat.

Agent pentru Pitești și Județul Argeș
SIMION F. BUNESCU
Strada Șerban Voodă, 58.

Intrunirea comitetului județean

al Frontului Românesc

Sâmbătă a avut loc în sala „Aquila“, ședința comitetului județean al Frontului Românesc din județul Argeș.

Primul a luat cuvântul d. PETRE PETRESCU, președintele organizației, care a făcut un expozeu asupra situației politice, arătând locul ce-l ocupă „Frontul Românesc“ față de celelalte organizații.

Vorbind despre zvonurile puse în circulație referitoare la posibilitatea unei apropieri între „Frontul Românesc“ și partidul național-țărănesc — d-sa spune — că, „Frontul Românesc“ primește în rândurile sale pe toți cei ce aderă cu hotărâre la programul d-lui Alex. Vaida Voevod, și că deci, raporturile viitoare dintre național-țărăniști nu va fi dela organizație la organizație, ci dela organizație la individ.

Mai vorbesc apoi d-nii: colonel I. Pătroianu, avocat Barbu P. Petrescu, inginer N. Angiulescu, înv. M. I. Marinescu-Stoiceni, fost revizor școlar și deputat, Jenică Silișteanu-Cepari, avocat G. Georgescu, preot C. Olteanu, etc,

Sa hotărât apoi înființarea unui cerc de studii al organizației județene care să se întrunească de două ori pe lună.

INFORMAȚIUNI

d. Vlad Furtună directorul ziarului nostru, fiind supus unei intervenții chirurgicale într'o clinică din București și restabilindu-se, și-a reluat ocupațiunile la ziar.

In cursul anului 1935 Tribunalul Argeș a înregistrat în cifre următoarea activitate: S'au pronunțat la S. I-a 147 divorțuri, iar la S. II-a 118, la s. I-a 732 sentințe civile, iar la s. II-a 753; la s. I-a 3552 sentințe penale, iar la s. II-a 3443. Jurnalele de amânarea diverselor procese sunt în număr de 7489 la s. I-a și 6775 la s. II-a. S'a mai audiat la s. I-a 22 ordonanțe de adjudecare și s'au încuviințat 297 cereri de executare imobiliară.

Din cauza numeroaselor procese, rămase încă nejudecate; Ministerul Jusiției a dispus ținerea unei sezi-uni extraordinare a Curții cu jurați, între 1—15 Februarie ort. Lucrările curții vor avea loc în sala de ședințe la secția I-a a trib. Argeș.

Examenele particulare de curs secundar și comercial vor începe la școalele din localitate, Luni 3 Februarie crt.

D. Gh. Tătărescu, președintele consiliului de miniștri a trimes prin d-l Romulus Teodorescu primarul orașului, călduroase urări de fericire, cu ocazia noului an, tuturor cetățenilor orașului.

Primăria orașului a început lucrările de întocmirea noului buget. Se vor prevede lucrări edilitare de mare importanță în campania anului în curs.

Implinându-se un an dela alegerea ca șef al organizației liberale de Argeș a d-lui Honoriu Bănescu, s'a constituit un comitet pentru organizarea sărbătoririi acestei aniversări.

Sărbătorirea se va face printr'un banchet în sala teatrului comunal.

Din inițiativa câtorva notari s'a ținut în ziua de 15 Ianuare crt., în sala de ședințe a prefecturei, adunarea generală a tuturor notarilor din județ, punându-se bazele „Asociațiunei Notarilor din județul Argeș“.

In localitate, s'a pripășit de câtva timp un individ original din Calafat cu numele de Marin Vișan zis Hundișteanu și care se dă drept ziarist redactor al ziarului „Universul“ și „Curentul“.

In realitate este un escroc urmărit de mai multe poliții din țară pentru diferite escrocherii. Zilele trecute prezentându-se pe la diferite autorități în județul Huniedoara, ca redactor al „*Curentului*“ a fost arestat în orașul Orăștie, unde s'a dovedit că legitimația cu care se legitima era falșă. Rugăm persoanele și autoritățile la care numitul se va prezenta să-l dea pe mâna parchetului.

Noile monede de 50 și 200 lei se vor pune în circulație la 20 Ianuarie crt.

Duminică 12 Ianuarie crt. a avut loc în localitate căsătoria drăgălașei d-re Bica Michelștein fiica abonatului nostru d. Mișu Michelștein, cu d-l Dan Aladjem din Craiova. Din parte-ne transmitem tinerei perechi urările noastre de fericire și noroc.

Preotul Marin Preoțescu, senator, un foarte cunoscător al problemei ce interesează azi pe viticultori și prunari, s'a așezat în fruntea mișcărei ce această clasă a pornit-o pentru realizarea unor revendicări absolut necesare și drepte.

Cu forța sa de muncă, cu competența sa, cu trecerea ce o are la forurile superioare desigur că va aduce un mare serviciu clasei prunarilor și viticultorilor, așa după cum a adus reale servicii pe terenul cooperației, cât și în alte sfere de activitate.

D. Ion D. Ghinescu, prefectul județului, a convocat în conferința administrativă, în ziua de 15 Ianuarie a. c. pe toți domnii Prim-Pretori din județ, la ordinea zilei fiind:

Instrucțiuni asupra strângerei materialului, în vederea alcătuirei noilor bugete comunale;

Pregătirea campaniei de lucrări comunale pe vara anului 1936.

Fixarea și pregătirea unor conferințe administrative, la reședința fiecărei Preturi cu reprezentanții tutulor serviciilor de stat, județ și com. cari vor avea loc în primăvara aceasta.

Cooperativa **„Forestieră Pitești“** fostă **„Cotmeana-Trivalea“** aprovizionează cu lemne de bună calitate, în condițiuni avantajoase, funcționarilor acordându-le plata în rate. Pentru membrii societari lemnele se dau cu prețuri și mai reduse. Informațiuni se pot lua la sediul coop. la federala «Argeș».

Cu numărul de față ziarul nostru intră în al 8-lea an de apariție. Cu acest prilej ne intreptăm gândul către prietenii și abonații noștri rugându-i a ne înlesni apariția regulată prin *plata abonamentului* **singura existență a ziarului**

Ca să putem apare regulat în fiecare Sâmbătă avem nevoe de *500 abonamente* **achitate pe un an. Dați-ne concursul, iar «Presa» va fi organul cel mai precis informat din localitate și va sta neclintit întru apărarea intereselor acestui județ. Incepând cu numărul viitor vom publica pe toțisprijinătorii în sufletul cărora apelul nostru și-a găsit ecou.**

Colțul vesel

Eroare de Diagnostic.

— Ce e cu d-ta doctore? Pari foarte iritat?!

— Am pățit o rușine! Tratez pe un străin de gălbinare... și când colo aflu că e secretar la ambasada chineză și că e așa galben de când l-a făcut mama lui!?

Anatomist.

— D-ta știi care e organul anormal la fața noastră?

— Care?

— Nasul! Acesta are cocoașă în față, aripile în jos și rădăcina în sus.

Intre logodnici.

— Ești ca zahărul!

— Atât de dulce?

— Nu. Atât de rafinată!

Căsătorie modernă.

După certuri teribile.

El: De ce să ne certăm atâta? N'ar fi mai vine să ne divorțăm?

Ea: Sunt de acord. Tu să-ți iei copii și eu îmi iau mașina cu șoferul.

O întâlnire.

— Ce mai faci Popescule? exclamă un domn în parcul dela Sinaia. Cum te-ai schimbat?!

— Scuzați, domnule! Mă asemuiți cu cineva... Pe mine nu mă chiamă Popescu...

— Ciudat! și nici Popescu nu vă mai cheamă! Extraordinară schimbare, domnule!!!

Toma necredinciosul.

— Sunteți sigur, domnule doctor, să am apendicită? Am auzit de atâția ce au fost operați de apendicită și la autopsia lor s'a găsit că au murit de altă boală...

— Domnule, cu mine puteți fi sigur. Cine e operat de mine de apendicită, de apendicită moare.

BANCA POPULARA DIN PITESTI

SOCIETATE ANONIMA. — FONDATA IN ANUL 1897.
CAPITAL LEI 10.000.000. — DEPLIN VARSAT.

Convocarea şi Ordinea Zilei Adunărei Generale Ordinare din 16 Februarie 1936.

Domnii Acţionari ai Băncei Populare din Piteşti, Societate Anonimă, sunt rugaţi a se întruni în Adunarea General Ordinară.

Duminică 16 Februarie 1936, ora 10 jum. dimineaţa, La sediul Societăţii în Imobilul său, Palatul „AQUILLA“ din Piteşti, str. Serban Vodă, 80.

Domnii Acţionari cari doresc a lua parte la Adunare vor depune acţiunile la Banca Populară din Piteşti sau la Sucursalele sale din din Curtea de Argeş, Roşiori de Vede şi Găeşti, sau la orice Societate Anonimă de bancă din ţară, care va aviza banca noastră până în ziua de 11 Februarie 1936.

In caz când din orice cauză, adunarea nu s'ar putea ţine la data de mai sus, ea se amână pentru ziua de 23 Februarie 1936, ora 10 jum. dimineaţa, când se va lucra conform statutelor.

In acest caz acţiunile se mai pot depune până în ziua de 18 Februarie 1936.

Conform art. 27 din Statute, procurile şi orice fel de delegaţiuni trebuiesc depuse cel mai târziu cu 2 zile înainte de adunare.

ORDINEA ZILEI ADUNĂREI GENERALE :

1) Citirea Raportului Consiliului de Administraţie şi al Cenzorilor asupra exerciţiului 1935, 2) Ratificarea aranjamentelor cu Banca Naţională a României şi Statul, conform Raportului Consiliului de Administraţie. 3) Aprobarea bilanţului şi Contului de Profit şi Pierdere pe 31 Decembrie 1935 şi reportarea pentru 1936 a beneficiului net. 4) Descărcarea Consiliului de Administraţie, Cenzorilor şi Direcţiunii de gestiunea lôr pe 1935. 5) Aprobarea propunerii Consiliului privitoare la încasarea restului de vărsăminte asupra acţiunilor, datorat de unii acţionari. 6) Aprobarea propunerii Consiliului pentru preschimbarea vechilor acţiuni reduse, în acţiuni noui, conform statutelor. 7) Alegerea a 2 membrii în Consiliul de Administraţie în locul D-lui Profesor C. D. Stătescu eşit la sorţi, şi în locul D-lui Inginer Corneliu Bălteanu, decedat. 8) Alegerea a 3 Cenzori şi 3 Cenzori supleanţi. 9) Fixaarea jetoanelor de prezenţă ale Consilierilor şi Cenzorilor pe anul 1936.

Consiliul de Administraţie.

BILANTUL ANUAL

ACTIV, **încheiat la 31 Decembrie 1935** **PASIV.**

Acţionari		2417725	**Capital Social**		10000000
Cassa			**Fonduri de Amortisment**		
a) Numerar Efectiv		258071	a) Pentru creanţe dubioase		2866620
Disponibil la Bănci			**Casa de Economie a Funcţionarilor**		549603
a) In Ţară	125336		**Acţionari vărs. 4 emis 8 din 1926 cont blocat**		1251700
b) In străinătate	2785	128121	**Depuneri spre fructificare**		
Portofoliul Titluri			I. Din Ţară		
I. Titluri Româneşti			a) La vedere	176056	
a) Efecte Publice Val. Nom. Dolari 10000 şi lei 2042500	1573325		b) Pe termen	4233302	4409358
b) Titluri cotate la bursă Val. Nom. 160000	85400		**Creditori**		
c) „ necotate la „ idem 2113000	127309	1786034	I. Din Ţară		
II. Din titlurile de mai sus sunt angajate			a) la vedere		292748
Efecte Publice Val. Nom. Dolar 10000 şi lei 2060000 Real. 1559600			**Beneficiul Nett**		
Portofoliu de Scont			a) Din anul curent		632245
I. Plătibil în Ţară					
a) Cambii fără garanţii		826149			
Debitori					
I. Din Ţară					
a) Debitori fără garanţii	654723				
b) „ garantaţi cu titluri	734018				
c) „ „ cu hipotecă	406710				
d) „ „ cu garanţii diverse	300000	2095451			
Debitori beneficiind de legea lichidări datorilor din 7 Aprilie 1934 (cota rămasă)		6869977			
Participaţiuni					
I. In Ţară					
a) La intreprinderile industriale		100			
Imobile					
a) Necesare comerţului propriu şi pentru funcţionari	4755592				
b) Alte imobile	796151	5551743			
Mobilier		68903			
		20002274			20002274
Conturi de Ordine			**Conturi de Ordine**		
Cauţiuni Statutare		370000	Deponenţi de Cauţiuni Statutare		370000
Debitori pentru aval şi scris. de garanţie date de bancă			Creditori pentru aval şi scris. de garanţie date de bancă		
a) în Ţară		2250000	a) în Ţară		2250000
Cambii de circulaţiune			Deponenţi de Cambii de Circulaţie		330000
a) în portofoliu		330000	Remitenţi de Efecte spre încasare		916161
Efecte spre încasare		916161	Deponenţi de Hipoteci, Cesiuni mărf.în gaj şi gar. div.		6656890
Hipoteci, cesiuni, mărfuri în gaj şi garanţii diverse		6656890	Deponenţi de Titluri în Gaj		4051300
Titluri în Gaj			Deponenţi de Titluri şi alte valori în păstrare		7587056
a) în portofoliu val. nom. 4051300		4051300	Acreditive şi diverse		153358
Depozite de Titluri şi alte valori în păstrare		7587056	Angaj. de Reescont B.N.R. anterior datei 4 Mai 1935		35500000
Acreditive şi Diverse		153358	Imobilul „Aquila“ Hipotecat B. N. R. pentru garantarea încasărei 45% din circa lei 35500000 Efecte Reescontate anterior datei de 4 Mai 1935		4400000
a) Cambii de Circ. reescont B.N.R. ant. 4 Mai 1935	9211928				
b) Ef. de scont reescontate B.N.R. ant. 4 Mai 1935.	26288072	35500000			
Hipoteci date de bancă pentru garantarea încasări a 45% din circa 35.500.000 val.efec.reescont anterior 4 Mai1935		4400000			
Total .		62214765	Total .		62214765

PROFIT ŞI PIERDERE

DEBIT. **încheiat la 31 Decembrie 1935** **CREDIT.**

Diferenţe de curs nerealizate la portofoliu de titluri		250752	Dobânzi încasate portofoliu scont, dela diverşi debitori	305356
Amortizarea Imobilelor şi Mobilierului		149263	hipoteci şi Comisloane încasate	
Cheltueli de Administraţie			Venitul imobilelor şi portofoliu titluri	356901
a) Salarii şi indemnizaţii	600718		Rezultatul vânzării imobilelor dobândite licitaţiuni	132383
a) Diverse cheltueli de Administraţie	224569	825287	Beneficii realizate din creanţe lichidate sau amortizate	1606251
Impozite şi Taxe		119094		
Dobânzi şi comisloane plătite		107386		
Cheltueli imobile		19992		
Cheltueli de Urmărire		38030		
Pagubă Sucursale		258842		
Sold Beneficiu de reportat		632245		
Total .		2400891	Total .	2400891

Vice Preşedinte, *Theodor Cerchez*

Comitetul de Direcţie { *Ion Pavlovici* / *Simion Bunescu* }

Cenzori { Marin Georgescu, Exp. Contab. / Nicolae Vişoiu, Exp. Contabil / Radu Eft. Ionescu }

Văzut şi verificat de noi
Şeful Contabilităţii,
Ion Pavlovici
Expert Contabil

Tip. „Liga Poporului“ Ioan I. Iotta, D-na Bălaşa 45-Piteşti

ANUL VIII seria III-a. Nr. 150 **4 PAGINI 3 LEI** **Piteşti, 10 Martie 1936**

Presa

Citiţi şi răspândiţi ziarul
„PRESA“
Cel mai bine scris şi informat ziar din localitate. Reclamele făcute prin „Presa“ s'au dovedit a fi foarte eficace. Tariful redus în proporţie cu criza.

Organ independent pentru apărarea intereselor argeşene

Director : VLAD FURTUNĂ

Redacţia şi Ad-ţia Ziarul „Presa“, Piteşti

Funcţionari salvaţi ŢARA!

Statul, cu nevoile lui multiple, se găseşte uneori la greu impas. Fie că veniturile prevăzute în buget nu s'au putut realiza conform prevederilor, din diferite cauze, precum seceta (ţara noastră fiind „eminamente agricolă“, etc : fie că deşi s'au realizat veniturile prevăzute, însă între timp au survenit nevoi imposibil de prevăzut, sau dacă acele nevoi erau eminente, ele însă au fost nesocotite pentru un moment în care în mod fatal au survenit.

In acest impas fiind, se caută soluţii pentru remedierea răului, pentru salvgardarea în naltelor interese ale Statului, şi care soluţii „mai practice“ şi imediate, în decursul ivremărilor, şi în atari împrejurări au fost găsite prin sacrificiul venitului funcţionarilor săi, fie reducându-le cu o anumită cotă, salariul, fie suprimând posturile pur şi simplu.

S'a zis că *„din moment ce lumea funcţionărească (vorbim de funcţionarii publici) trăeşte din bunurile ce i-le repartizează Statul, proporţional cu poziţia sa din corp, e şi natural că în timpuri grele pentru Stat ajutorul să vină mai cu seamă din partea acestui corp, urmând ca atunci când Ţara va mai prospera din punct de vedere economic financiar, să le ramburseze, prin sporuri de salariu, drepturile cuvenite“.*

O altă formă prin care corpul funcţionăresc a contribuit la apărarea intereselor Statului, au fost împrumuturile de înzestrare şi consolidare.

Orice bun român, în asemenea împrejurări are datoria imperioasă să ajute statul, care-i garantează persoana şi avutul, să se sacrifice când aceasta i se va cere.

Cu ocaziunea aplicării curbelor de sacrificiu asupra salariului, nu s'a auzit un murmur printre funcţionari contra acestei măsuri financiare. Toţi deşi măsura era drastică, au primit această dispoziţie, socotind, în mândria lor, că fac o faptă de înalt patriotism, iar Ţara va scăpa de impasul în care se găsea pentru un moment.

Tot cu asemenea resemnare au primit şi celelalte de pe urmă măsuri financiare, cu credinţa nestrămutată, că ţara va fi salvată. *Şi adaog, că toate categoriile de funcţionari au contribuit prin aceste măsuri la ridicarea Statului.*

Acum, în preajma alcătuirei noului buget, când lucrurile sau mai îndreptat, pentru Stat, iar corpul funcţionăresc constată că, indiciile de scumpete s'a ridicat, urmează ca Statul să împiedice, prin tactica sa să nu se năpustească mizeria asupra corpului funcţionăresc, cel mai fericit ajutor al său în caz de nevoe.

Iar pentru ca nici elanul acestui corp să nu fie sdrobit, elan de care are nevoe Naţiunea să-l pretindă dela ori cine este învestit cu o demnitate publică, să se recunoască membrilor acestui corp meritele, dându-se posibilităţi de avansare sau dreptul de gradaţii, prin care i se va reda, în afară, prestigiul atât de necesar funcţionarului, iar înăuntru, entusiasmul elanul atât de necesar bunului mers al treburilor publice.

Insă precum cu toţii au contribuit la salvgardarea Statului, se impune ca toţi să se bucure de recunoştinţa Patriei pe care a ajutat-o şi pe care o va mai ajuta la nevoie fără şovăire.

Cele de mai sus sunt scrise din înţelepta judecată că „e bine întodeauna, când cineva este extrem de ocupat, şi dela care aşteptăm ceva, să-i aducă aminte“.

Petre C. Drăgan

Cerşetorii....

Pe străzile oraşului şi mai ales în centru, zilnic şi seara, cerşetorii; copii nimânui; goloşi şi flămânzi, cerşesc mila oricui, pâinea lor ce-a de toate zilele.

Nimeni din cei chemaţi, nu se interesează de soarta lor, de ruşinea de ai vedea zilnic cerşind — ei semenii noştrii — cari n'au avut o soartă mai bună în viaţă. Se strâng fonduri pentru săraci, avem două aziluri de săraci, dar ei tot cerşesc pe străzi, rânjesc pela vitrinele magazinelor cerând pâine.

Ce se fac cu fondurile ?

Salvaţi copii străzii, salvându-vă pe voi.

Spectacolul de ai vedea cerşind este ruşinos, deci ajuta-ţii.

Cine are urechi, s'audă...

Şedinţa Consiliului Comunal

(Crearea Bulevardului Eroilor — Mărirea parcului „Trivalea“- Planul pentru sistematizarea oraşului)

In ziua de 4 Martie crt. a avut loc în sala de şedinţe a primăriei, şedinţa consiliului comunal sub preşedinţia d. Rom. Teodorescu primarul oraşului, Se intră în ordinea de zi.

Se pune în discuţie cumpărarea unui teren proprietatea d. farmacist Th. Cerchez, necesar pentru crearea bulevardului eroilor, care să lege centrul oraşului cu cimitirul militar.

Comisiunea care a cercetat la faţa locului terenul, a opinat a se da proprietarului 165 lei m. p., în total se va plăti pentru t e r e n vreo 430.000 lei, o parte din el cedându-se gratuit primăriei. La discuţie au luat parte d-nii consilieri Gh. Petrescu, T. Neicu, G-al, Toma Liscu şi C-tin Rătescu. S'a susţinut de către unii dintre consilieri că preţul nu este exagerat, alţii ca să se ofere un preţ mult mai mic, iar d. primar a opinat a se da un preţ unitar pentru întreg terenul, deci a nu se fixa preţul pe metrul patrat.

Consiliul în unanimitate a fixat ca preţul de cumpărare al terenului să fie de 300.000 lei

S'a luat apoi în discuţie schimbul ce primăria şi-a propus să-l facă, dând un loc de 1000 m. p. în oraş lângă tribunal, direcţiei silvice, pentru ca aceasta şăşi construiască un local pentru C.A.P.S.-ul dând în loc prmăriei o parte din pădurea „Trivalea“ de vreo 400 Ha. şi un zăvoi de 11 Ha. prima necesară pentru mărirea parcului „Trivalea“ iar zăvoiul necesar construiri de diguri care să consolideze terenurile necesare primăriei, în scopuri edilitare.

d. primar Rom. Teodorescu a susţinut mult această chestiune arătând interesul pentru oraş de a avea în patrimoniul său o pădure de circa 400 ha.

Consiliul după discuţiuni foarte animate a hotărât a se amâna soluţionarea problemei pentru şedinţa viitoare, între timp cerându-se oarecari relaţiuni C. A. P. S.-ului. Din ordinea de zi s'a mai discutat api începerea operaţiuniior de sistematizare.

d. primar a explicat consiliului că după ce s'a terminat operaţia de cadastrare a oraşului în ordinea logică şi urgentă vine imperios necesară lucrarea de sistematizare a oraşului.

Din cauza lipsei unui plan de sistematizare, s'a clădit atât şi croit atâtea în oraş fără simţul edilitar.

A propus ca onoratul consiliu să accepte ca acest plan să se facă cât mai curând, începându-se chiar cu organele proprii tehnice ale primăriei.

O parte din d-nii consilieri a u opinat a s e consulta mai bine specialişti.

D-l primar a explicat că primăria nu va putea găsi sumele necesare ca această lucrare să se dea unor specialişti cari cer sute de mii de lei mai ales că cu organele noastre technice se poate face un plan de sistematizare bun.

Consiliul a hotărât a se lua şi alte oferte pentru a se vedea cât ar costa executarea acestui plan.

S'a numit apoi comisiile ce urmează să lucreze în cursul noului an bugetar.

S'a admis unele modificări de buget deschizându-se credite suplimentare.

S'a admis apoi dupe oarecari discuţiuni la care au luat parte s. s. preotul Marin Preotescu, senator d-l consilier C. Rătescu, şi d-l primar R. Teodorescu, expropierea imobilelor bisericei Sf.Gheorghe dintre străzile D-na Bălaşa şi Şerban Vodă — pentru a se lărgi piaţa dându-se un alt aspect curat şi frumos în centrul oraşului.

Şedinţa s'a terminat la orele 8 jum. p. m.

Se zice că...

. . . d. Honoriu Bănescu s'ar fi exprimat faţă de un partizan politic, zicându-i acestuia că este om de nimic (în nici un caz nu i-a spus un nimic) La ce-a făcut oare aluzie d. Bănescu ? . . . Se pretinde că la nişte bileţele parfumate de dragoste pe care nu ştim în ce împrejurări le posedă . . .

. . . în lumea literară d. av. Rom. Teodorescu, care între alte însuşiri are şi pe aceia de literat, va tipări cât de curând într'o mare editură bucureşteană, un roman intitulat „Aura Locot. T. amanta lui „Caligula“ . . .

. . . d. Armand Călinescu va da publicităţii la nişte scrisori, în care se va putea citi anumite sentimente extra conjugale (liberale) . . .

. . . „Avântul Argeşului“ nu scrie nimic despre Naţional-Ţărănişti şi înjură pe liberali ? Ce politică fac cei ce scot această gazetă ? De altfel ţinând seama de laudele ce li se aduc prin ziarul „Talpa Ţării“ oficiosul organizaţiei naţional-ţărăniste este uşor de înţeles.. politica . . .

Informațiuni

Toată lumea bună își dă întâlnire la BALUL CORPULUI CONTABILILOR AUTORIZAȚI ȘI EXPERȚI CONTABILI secția Pitești care va avea loc Sâmbătă 14 Martie crt. în sala teatrului comunal.

Numeroase surprize, orchestră de Balalaci, orchectra reg. 4 Argeș etc. sunt din atracția serii.

— Sezîunea ordinară a consiliului județean de Argeș va avea loc în sala de ședințe a prefecturei în ziua de 1 Aprilie crt., cu care ocazie se va vota și bugetul pe exercițiul în curs.

— d. doctor V. Titescu din localitate, a trecut cu succes examenul pe țară de medic primar radiolog, ținut la Ministerul Sănătății, fiind clasificat al treilea.

— Episcopia Argeșului face cunoscut celor interesați că s'a instituit concurs pentru ocuparea următoarelor posturi vacante:

Preoții: parohia Găvana și parohia Câmpu-Mare (Olt)
Cantori: parohia Fălfani II și Bascovele-Lintești (Argeș).

— Sindicatul Chelnărilor și Ospătarilor din Pitești (Chelnări și bucătari) aduce pe această cale mulțumiri tuturor acelora cari au dat concursul cu ocazia balului organizat în seara zilei de 23 Feb. crt, la teatrul comunal.

— Intrebăm pe d. Dem. Grigorescu, Post - forum politicii morale — câte aprobări de lemne din pădurile statului a obținut pentru neamurile sale de când ia venit partidul la putere?

Dacă este adevărat că a ținut pe un frate al său în două slujbe la Ministerul de Finanțe și profesor călcând conștient legea cumulului? Dacă de atunci de când s'a descoperit ilegalitatea, nemai putând continua în ea a început să înjure amenințând?

Aceste răspunsuri ne sunt necesare pentru a arăta opiniei publice ce va să zică morala în politică...!.

— Sărbătorirea d. Honoriu Bănescu președintele partidului național-liberal din Argeș va avea loc în ziua de 26 Martie crt. orele 12 a. m. în localul clubului partidului din str. D-na Bălașa.

— Intre 22-29 Martie crt. va avea loc în localitate, săptămâna Vinului, organizată de Ministerul agriculturii și domeniilor. Se vor amenaja standuri pentru desfacere și o expoziție târg, deasemenea se vor ține conferințe.

— Primăria aduce la cunoștința tuturor invalizilor, văduvelor de război, funcționarilor de stat, județ și comună, militarilor precum și tuturor demobilizaților, că li se acordă un ultim termen pentru depunerea cererilor și a actelor necesare pentru improprietărire până la 31 Martie.

— Se înștiințează că începând dela 15 Martie, transportul de carne dela abatorul comunal, la hala de alimente nu se va mai face decât în căruțe curate căptușite în interior cu tablă de zinc, căruțele vor fi închise de jur împrejur și acoperite cu pânze de dril, menținute totdeauna în mare curățenie.

După fiecare transport, căruțele se vor spăla.

— d doctor Petre Frătiescu a fost numit medic șef al spitalului județean din C.-de-Argeș.

— Direcțiunea generală a Casei Centrale din București, serviciul spitalelor, a respins cererea de a transforma serviciul medical din localitate în dispensar cu paturi chiar dacă este vorpa numai de eaplicarea tramentului cu pneumotorax.

Costești (Argeș)

Culturale.

Prin stăruința d-lui judecător A. Gulie, Liga culturală secțiunea Costești și-a intensificat activitatea de culturalizare a statului.

In acest scop s'a organizat o serie de ședători artistice-educative cu elemente recrutate exclusiv din tineretul rural. Este remarcabil entusiasmul cu care flăcăii și fetele gospodarilor de aci au răspuns chemării „Ligei" înrolându-se ca elemente active.

Prima ședătoare s'a dat în sala cooperativei din localitate cu un program bine alcătuit și frumos executat Un public numeros, în majoritate plugari, a asistat la ședătoarea dată de flăcăi și fete.

Corul „Ligei" a executat mai multe cântece naționale sub conducerea d-lui D. Blendea, iar fetele au cântat doine bătrânești și alte cântece populare. A impresionat mult tabloul reprezentând „Ședătoarea de altă dată", pregătit pentru scenă de d-ra învățătoare Simionescu Pacești cu fete mari și flăcăi.

Conferința d-lui judecător Gulie și lecturile bine alese ale d-lui învățător director Alex. Tudorache și preot Stănescu au completat programul acestei reușite ședători.

Inaugurarea cantinei Liceului

Liceul I. C. Brătianu, din Pitești, și-a inaugurat, Duminică, noua sa cantină.

In aceasta, zilnic 70 de elevi vor putea să ia o masă, pe modestul preț de 5 lei, compusă dintr'o supă sau ciorbă de carne, un fel de mâncare sau o friptură, plus pâinea necesară.

Inaugurarea s'a făcut după o creștinească slujbă, oficiată de pr, M. S. Diaconescu în prezența unui mare număr de profesoare și profesori din toate gradele învățământului, a multor ofițeri superiori, a d-lui prefect I. Ghinescu și primar d. Romulus Teodorescu, a d-lor senatori și deputați și a unui mare număr de invitați.

Pr. Marin Preoțescu, președintele comitetului școlar, a ținut o cuvântare arătând ce s'a făcut, până la realizarea acestei cantine,—d. director St. Tatomirescu a arătat eforturile puse de comitet pentru realizarea acestui deziderat, iar d. primar R. Teodorescu a făgăduit sprijin bănesc din bugetul primăriei.

Apoi s'a vizitat noul local, în care este cantina și care, în viitor va deveni unul din cele mai moderne internate de băeți.

După aceia s'a servit o gustare

Corpul Porărelor Tribunalului Argeș

AFIPT Nr. 953

D-l Judecător Sindic al Trib. Argeș la falimentul Gr. Grigorescu cu adresa Nr. 204 | 936 a dispus închirierea cu licitație publică a imobilelor falitului Gr. Grigorescu fixând ziua de 18 Martie 1936 ora 13 din zi. Se publică spre cunoștiința generală că în ziua și ora sus arătată ori ce persoană care ar dori să închirieze următoarele imobile: 1) Imobilul din Pitești Bulevardul Elisabeta Nr. 45 care în prezent se află gol compus din un corp de clădire parter din 7 camere cu antreu, coridor, două intrări secundare pe coridor, două closete, o scară de lemn ce merge la pod, cu pivniță sub cele două camere din urmă; In fundul curții o cămară veche fără uși și ferestre și o și atră de blăni. Suprafața acestui imobil este de circa 1000 m. p. precum și terenul din spatele acestui imobil de 250 m. p. pe care se află câtiva pomi.

Licitația pentru închirierea acestui imobil este de 21.000 lei anual dela 23 Aprilie a. c.

2) Cele două prăvălii din imobilul situat în Pitești str. D-na Bălașa nr. 17 care în prezent se găsesc ocupate cu chirie, cea din dreapta de către Anton Z. Pelinescu, iar cea din stânga de către Adam Sufleris tot pe termen de un an de zile dela 23 Aprilie a. c. începând licitația la cea ocupată de Pelinescu de la 50000 lei, iar pentru cea ocupată de Adam Sufleris de la 30000 lei anual.

3) Etajul ce face parte din corpul de case din Pitești str. D-na Bălașa nr. 17 ocupat actualimente de falit cu două intrări cari vin dela parter, fiecare au scările lor separate, compus din opt camere, patru în dreapta și patru în stânga cu camere de baie în ambele părți, closete și cămară, având balcon deschis înspre strada D-na Bălașa pe toată lățimea imobilului sub scări și antreu cari dau dela parter la etaj există pivniță, la etaj având instalație de apă și lumină electrica. Licitația pentru acest apartament va începe dela suma de lei 20000 anual.

4) Două camere cu sală, făcând parte din copul 3 din imobilul de mai sus str. D-na Bălașa nr. 17. aflate către fund în prezent neocupate de nimeni pentru care licitația va începe dela 200 lei anual.

Poate să se prezinte în cabinetul D-lui Judecător Sindic al Trib. Argeș pentru a concura.

Modul de plata chiriei se va fixa la redactarea contractului de închiriere.

Dosar nr. 2584 | 927.

AFIPT Nr. 929

Tribunalul jud. Argeș, S. II-a prin jurnalul nr. 2871 | 936 dat în baza adresei nr. 189 | 936 a d. Judecător Sindic al Trib. Argeș a dispus închirierea etajului de jos al imobilului falitului Gh. I Rusu situat în Pitești Bdul Ferdinand nr. 36 fixând ziua de 26 Martie 1936 ora 13 din zi.

Se publică spre cunoștința generală că în sus citata zi și oră, ori ce persoană care ar dori să închirieze sus menționatul imobil care se compune din patru camere dintre care una bucătărie și un antreu, să se prezinte în pretoriul Tribunalului Argeș cabinetul Sindicatului falimentelor pentru a concura.

Licitația va începe dela suma de lei 12000 (douăsprezece mii) cum s'a fixat de d-l Jude Sindic, termenul de închiriere va fi de un an de zile cu începere dela 23 Aprilie 1936—23 Aprilie 1937, și modul de plata chiriei se va determina de Tribunal, odată cu închirierea contractului.

Dosar nr. 101/932

AFIPT Nr. 928

Tribunalul Argeș Secția II-a prin Jurnalul nr. 2936 1936 dat în baza avizului d-lui Judecător Sindic al Tribunalului Argeș la falimentul Ion Predescu din Pitești a dispus închirierea cu licitație publică a imobilului sus numitului falit fixând ziua de 16 Martie 1936 ora 13.

Se publică spre cunoștința generală că în sus citata oră și zi ori ce persoană care ar dori să închirieze imobilul din Pitești str. Târgu din Vale nr. 30 compus din teren și casă cu parter și etaj, clădire care la parter are o prăvălie, o cameră și alte trei camere care servesc pentru depozit, iar la etaj 3 camere, bucătărie, bae, cămară și closet, cum și altă clădire aflată în aceiaș curte având două camere care au servit pentru fabricat lumânări, care se închiriează pe termen de un an de zile poate să se prezinte în biroul sindicatului falimentelor Tribunalului Argeș pentru a concura. Licitația va începe de la 23.000 lei anual.

Modul de plata chiriei se va fixa cu ocazia redactării contractului de închiriere.

Dosar nr. 3877/928

Șef Portărel D. A. Popescu.
Secretar D. Rădulescu

Din C.-de-Argeș

Activitate culturală

Din inițiativa P. S. Episcop Nichita s'au înființat așa zisele ședințe de misie specială în centrele mai însemnate din eparhie cari constau din slujba religioasă în biserică Duminică dimineața, în sobor cu cor și predică, iar după prânz serbare cu conferințe.

Aceste ședințe au fost activate prin munca și truda Pr. Referent Cultural Aurel Popescu dimpreună cu Seminarul în frunte cu directorul și profesorii. Au fost două ședințe una la Corbeni la 19 Ianuarie și alta la Căpățâneni la 16 Februarie a. c.

La ambele ședințe a luat parte lume foarte multă.

A conferențiat și predicat Pr. Aurel Popescu, Pr. M. Chiriță profesorii, preoții și elevii dela seminar iar slujba bisericească s'a oficiat în sobor, corul seminarului dând răspunsurile liturgice iar la serbare cântând coruri religioase și patriotice cum și recitări.

Aceste ședințe de misie au o deosebită importanță și un răsunet aducator, instructiv și moralizator de o însemnătate covârșitoare și sunt mult gustate de popor. Cât mai dese, ar fi mai bine. — Nu pot fi decât cuvinte de laudă și admirație pentru P. S. Episcop, Pr. Referent Cultural Aurel Popescu Pr. M. I. Chiriță. directorul seminarului, d-lor profesori și elevilor seminarului,

In ciclul de conferințe începute la seminarul din Curtea de Argeș prin inițiativa Pr. Mihail Chiriță, Duminică 23 Februarie a. c., a avut loc în sala seminarului, conferința d lui profesor universitar Nichifor Crainic, vorbind despre „Spiritul Duhul autohton". — La conferință a luat parte întreg corpul profesoral din localitate, corpul ofițeresc intelectualii etc., elevii seminarului și scoala de cântăreți, — Conferința a prezentat un deosebit interes prin felul de expunere a marelul literat,

— In ziua de 2 Martie a fost comemorată la seminarul din localitate regina poetă „Carmen Sylva".

A vorbit d. Paul Vasilescu, prof. de geografie, care a făcut portretul literar, arătând contribuția Reginei Elisabeta în răsboiul neatârnării. Enumără operile literale ale reginei și contribuția sa în istoria literării poporului român. Face o frumoasă lecție de educație civică arătând și cultul ce datorăm figurilor ilustre ale neamului.

Dela Episcopie. — Pentru parohia Găvana, vacantă prin decesul parohului preot Cornățeanu, s'a ținut consiliul parohial la Episcopie.

Au fost candidați mulți și toți licențiați în teologie.

Consiliul eparhial sub președinția p. c. pr. Gavril Dumitrescu a recomandat spre a fi numiți pe preoții Florea Popescu și I. Iordăchescu. P. S. Episcop a confirmat pe preotul Iordăchescu. Contra acestei numiri, au făcut contestații la ministerul cultelor preoții Florea Popescu și Ion R. Ionescu pe motivul, între altele, că s'a călcat legea, deoarece preotul numit nu are 3 ani de preoție, ca să poată fi transferați.

Școlare. — D. D. Udrescu, directorul școalei primare din localitate, a fost delegat inspector școlar primar. D-sa și-a început activitatea făcând inspecții speciale învățătorilor înscriș la examenele de gradul II. In locul d-sale, la școală, a fost numit d. Gh. Micuț din seria 1933, iar director al școalei a fost delegat d. Ion Preda învățător înaintat.

Zilele trecute a avut loc în localul I. Moga, adunarea membrilor național-țărăniști din localitate. Au luat parte toți membrii activi ai partidului.

D. N. N. Gheorghiu, președintele organizației național-țărăniste din localitate citește un manifest al partidului în care se arată succesul obținut în alegerile parțiale dela Mehedinți și Hunedoara.

Apoi se propune înființarea gărzilor țărănești și se formează și în Curtea de Argeș o echipă de 25 membri cari se vor organiza în gardă.

Se realege vechiul comitet în frunte cu d. N. N. Gheorghiu preș. și Pavel Rudeanu vice-președinte. Se iau în discuție nouile înscrieri în partid, cari se aprobă cu unanimitate de adunare.

Se ia hotărârea ca în fiecare Duminică să se întrunească în ședință toți membrii partidului, spre a lua măsuri privitoare la bunul mers al organizației.

Primăria Com. Urb. Pitești

PUBLICAȚII

Se publică spre cunoștiința amatorilor că în ziua de 21 Martie 1936, ora 10 dim. se va ține licitație în localul acestei primării cu oferte închise și sigilate pentru darea în antrepriză a furnizării tuturor imprimatelor, registrelor, condici de percepere cu chitanțe asuș, publicațiuni ordonanțe, devize, regulamente comunale caete de sarcini, condiții generale și speciale, condici de taxa brutăriilor, tablouri de recrutare etc., necesare tuturor serv. primăriei și pendințe de primărie. Confecționarea și furnizarea se dă pe termen de un an cu începere dela 1 Aprilie 1936. Nr. 1709

Se publică spre cunoștiința amatorilor că în ziua de 16 Martie dim. se va ține licitație cu oferte închise și sigilate, pentru închirierea prăvăliei cu Nr. 8 din hala de alimente, partea dreaptă exterioară pe termen de 3 ani Art. 88—110 din legea comptabilității publice sunt aplicabile acestei licitațiuni.

Nr. 2384

Se publică spre cunoștința amatorilor că în ziua de 30 Martie crt. ora 10 dim. se va ține a 4-a licitație pentru închirierea prăvăliilor cu Nr. 3, 7, 8, 9 și 10 prop. comunei din str. Tg. din Vale pasajul olari pe termen de cel mult un an cu începere dela data facerii contractului.

Primar,
Romulus Teodorescu
Secretar, Gh. Georgescu

BANCA POP. FURNICA
din Pitești.

PUBLICAȚIUNE

Conform hotărârii Consiliului de Administrație din 10 Martie a. c., se aduce la cunoștința D-lor Membrii societari ai Băncii Populare „Furnica" din Pitești că adunarea generală convocată pentru ziua de 22 Martie a. c., s'a amânat pentru ziua de **3 Maiu a. c.**

Ordinea de zi a adunării generale dela 3 Maiu a. c. se va comunica la timp.

Președinte, Ioanem M. D. Preoțescu
Nr. 17, 1936, Martie, 10

spectacole

La cinema „AQUILA" rulează în cursul acestei săptămâni

Pe Mările Chinei

cu celebrii artiști Clark Gable, Wallace Berry, Jean Harlov și Lewis Stone.

Cinema MODERN rulează în cursul acestei săptămâni.

Drumul spre Victorie

cu cea mai frumoasă artistă a ecranului Kathe Von Nagy.

Cinema „LUX" prezintă

Moartea Civilă

cu simpatici artiști Lilian Gish și Roland Joung.

Noui prețuri maximale

Primăria orașului a fixat până la 1 Aprilie prin ordonanță următoarele prețuri maximale:

La pâine: pâinea fabricată din făină integrală, în greutate de 800 gr. se va vinde cu prețul de 7 lei; pâine albă (jimbla) în greutate de 800 gr. se va vinde cu prețul de 8 lei.

La carne: kg. carne de vacă, calitateal 14 lei; carne de vacă, calitatea II-a 12 lei; carne de vacă 8 lei; antricot și vrăbioare 14 lei; mușchiul 16 lei kg.; carne de viței 18 lei kg.; carne de berbec și oae, fără cap și bojog 12 lei kg.; antricot de porc 25 lei kg.; carne de porc 24 lei kg.; osânza 28 lei kg.; slănină grasă 25 lei kg.; untură topită 30 lei kg.

Carnea se va vinde de măcelari la 12 ore după tăere.

La restaurante; corbe de viței, 8 lei; supe de vacă cu orice paste făinoase 7 lei, borșuri de vacă 7 lei; orice mâncare cu carne de vacă 8 lei; orice mâncare cu carne de pasăre 14 lei; antricot de vacă cu garnituri 12 lei; antricot de purcel 16 lei; orice mâncare cu carne de porc 12 lei; mâncare de conserve cu carne de viței 14 lei.

La lapte: lapte dulce de vacă la femei și producători 5 lei litrul! lapte bătut 4 lei l.; lapte dulce de vaca la lăptării 6 lei l.; iaurt de vacă 10 lei kg.; iaurt de oae castronul de 1/4 kg. 4 lei; smântâna 18 lei kg.; mălaiul 3,50 lei kg.

La hoteluri: la hotelurile Splendid, Metropol, Dacia, Oancea și Astoria, camera cu un pat 70 lei, cu doua paturi 100 lei.

La hotelurile: Comercial, Unirea, Regina, Bristol, și Central, camera cu un pat 30 lei, cu două paturi 50 lei.

La hotelurile: Ardeal, Bucureșteanu, Marinescu și Mielul Alb, camera cu un pat 20 lei, cu două paturi 30 lei.

La transporturi: pentru transportul dela gară în oraș, a unui vagon cu lemne sau orice marfă 10.000 kg. 400 lei, pe tonă 40 lei pe tonă în interiorul orașului 30 lei.

Contravenienții la aceste prețuri vor fi dați judecății, conform legii pentru înfrânarea și reprimarea speculei ilicite.

Corpul Port. Trib. Argeș

AFIPT Nr. 954

D-l Judecător Sindic al Trib. Argeș la falimentul Dumitru I. Marinescu cu adresa Nr. 205 | 936 a cerut scoaterea în vânzare cu licitație publică la localitate activul sus menționatului falimentul fixând ziua vânzarei la 18 Martie 1936 dela ora 10 a. m. înainte.

Se publică spre cunoștiința generală că în ziua și ora sus arătată ori ce persoană care ar dori să cumpere sus menționatul activ compus din mărfuri de manufactură și obiectele prevăzute în inventarul format în ziua de 7 Mai 1935 pentru care va începe licitația dela suma de lei 136.804 b. 20 cât s'a fixat de expert poate să se prezinte la localitate în Pitești strada Șerban Vodă la hotel Bristol camera Nr. 1 pentru a concura, inventar care se poate vedea în ori ce zi de lucru dela ora 13 - 19 p. m. în biroul acestui corp de portărei în Dos. Nr. 257 | 935 corp. Adjudecătorul va depune întreg prețul adjudecațiunei taxa de înregistrare și taxa proporțională.

Dos. Nr. 257 | 935 corp.
Șef Portărel D. A. Popescu.
Secretar D. Rădulescu

Mare Eveniment!

Cu începere de Miercuri 4 Martie crt. s'a deschis în localitate, în saloanele Școalei Israelite; un curs de DANSURI MODERNE, sub conducerea cunoscutei maestre de dans Donnia Dicker, absolventă a Academiei de Dans din București. — Amatorii și tineretul vor avea ocazia ca pentru UN PRET MODEST să poată învăța CORECT și REPEDE, ultimile creațiuni a dansurilor moderne.

Se predau lecțiuni în grupuri speciale, lecțiuni separate, și eventual la domiciliu.

Informațiuni telefonice prin Nr. 60; la Librăria «Staicu» și parfumeria «Elefant» din str. Șerban Vodă. 2—2.

„TRANSROM"
GABRIEL ROTH
Transporturi, Expediții, Camionaj
— S. A. R. DE GRUPAJ —
București — Str. Ilfov, 3.
Pitești — Str. Gărei, 27.
Transporturi interne și internaționale, inmagazinare, camionaj dela și la domiciliu, mutări în orice direcție, vămuiri etc.
2—2

STIRI — FAPTE — EVENIMENTE

Intrunirea prunarilor din Argeș

(Cuvântările. Moțiunea votată)

Duminică 1 Martie crt, a avut loc în sala Pispiris, întrunirea podgorenilor din jud. Argeș, convocată pentru continuarea luptei în contra fabricării spirtului din ceriale și a plantării viilor cu viță sălbatecă. Înainte de a se intra în ordinea de zi s'a procedat la constituirea consiliului de ad-ție al sindicatului prunarilor și podgorenilor. Prin aclamațiuni au fost aleși d-nii: Ion Posescu președinte de onoare, A. Dumitrescu președinte activ, Traian Naum și Ion Rădulescu vice președinți, împreună cu alți șapte membrii. După constituire au luat cuvântul d-nii: Traian Naum, Niță Gheorghe, Ion Rădulescu, Gh. Ionicescu, Ion Posescu și a. — cari în cuvântările lor au arătat pericolul și au cerut desființarea fabricări spirtului de ceriale. La urmă s'a votat următoarea moțiune:

Podgorenii și prunarii din Argeș și Muscel, întruniți pentru a treia oară în congres la Pitești, află cu consternare demisia d-lui Garoflid, președintele uniunei noastre.

Congresul în unanimitate îl roagă să rămână în fruntea instituției, trecând peste toate nemulțumirile și greutățile care preced totdeauna marile victorii

Constată că proectul guvernului este o mistificare a dreptelor revendicări, fiindcă actuala catastrofă reclamă o lege cu remedii prompte și radicale, iar nu promisiuni de ordin administrativ, irealizabile într'o țară neadministrată.

Congresul mai constată că guvernul este bun prieten cu spirtarii și că se teme de cultivatorii de hibrizi, căci altfel nu ar menține prin lege aceste două plăgi mortale, crescute pe corpul producției viticole. Guvernul este dator să extermine plăgile pentru a salva corpul și totuși proectul său le cultivă.

Guvernul trebue să înțeleagă că în împrejurările de astăzi, nu mai poate trăi țuica cu spirtul și nici vița nobilă cu hibrizii, și că nu se poate să piară vița nobilă înaintea hibrizilor și nici țuica înaintea spirtului.

Aceasta o cer dreptatea muncii seculare și imensul capital de peste 30 miliarde, învestite în răpi netrebnice, de un șir nestirbit de generații.

Podgorenii și prunari cer:

1. Să se modifice proectul, interzicându-se imediat și total consumarea spirtului de cereale în comerțul de băuturi și că guvernul să nu mai fie negustor de spirt, fiindcă în nici o țară spirtul nu mai este o marfă de băut.

2. Să se stârpească vițele sălbatice și până atunci să fie supra-taxate prohibitiv.

3. Să se schimbe impozitele pe vii și pruni, asigurându-se statului veniturile de care are nevoe, fără să fie absurde, cum sunt astăzi, când la prețul de 70 lei dal. de țuică, fiscul ia 30 lei taxa de consumație, peste impozitele pământului și adiționalele lor.

4. Libertatea vânzării produselor lor.

Pusă lavot, moțiunea s'a aprobat de unanimitatea membrilor congresului, trimițându-se câte un exemplar: M. S. Regelui, d-lui prim-ministru, miniștri de finanțe și agricultură și presei, iar M. S. Regelui s'a trimis următoarea telegramă:

„Prunarii și podgorenii din Argeș și Muscel, întruniți la Pitești în al 3-lea congres, în interval de 3 luni, își pun singura lor nădejde în sprijinul Majestății Voastre pentru dreptele lor revendicări, formulate în succesive moțiuni și pe care guvernul nu vrea să le satisfacă, protejând spirtul și temându-se de cultivatorii de hibrizi. Proectul viticulturii pe care îl desbate Senatul este incapabil să soluționeze criza viticolă în care se sbate România.

Festivalul artistic al funcționarilor judecătorești

Funcționari judecătorești ai tribunalului Argeș, au dat în sala teatrului comunal, un festival artistic, urmat de dans,

Festivalul a fost pus sub patronajul tuturor magistraților din tribunal, și mulți dintr'ânșii au ținut să onoreze cu prezența lor, această serbare a funcționarilor, cari reprezintă un element colaborativ important. d. av. Gh. Georgescu fost pe vremuri funcționar judecătoresc, a ținut o scurtă cuvântare ocazională.

Pe urmă, d. avocat Teo Simionescu la piano și d. lt. Niculescu la violină, au executot câteva bucăți clasice, aplaudate de public cum se cuvine.

Și în urmă, tenorul Ștefan Secheli dela opera din Cluj, acompaniat la piano de d. Teo Simionescu, a cântat câteva arii din opere și altele naționale, în aplauzele simțite ale spectatorilor.

După partea artistică, a urmat dansul, deschis printr'o horă mare, la care a participat aproape toate persoanele prezente.

Jazul regimentului 4 dorobanți, a cântat până la orele 5 dimineața, când s'a terminat petrecerea.

Agitația corpului didactic secundar din localicate

Asociația generală a profesorilor secundari din localitate s'a întrunit în adunare generală anuală.

Pe lângă alte chestiuni din ordinea de zi, s'a luat în discuție mijloacele de luptă, pentru respectarea drepturilor legale a profesorilor, în alcătuirea noului buget. Au luat parte la discuțiuni d-ni: I. Boerescu președintele secțiuni, Pr. Gavril Dumitrescu, Iconom M. Preoțescu, A. Păcurariu, I. Garofoiu și s'a hotărât să se facă apel la toți profesorii școalelor secundare din localitate, să se lege pe cuvânt de onoare, că în cazul când congresul asociației generale ce se va ține la București, va hotărâ ca ultima armă de luptă suspendarea temporară a cursurilor, se supun acestei hotărâri. La urmă s'a votat următoarea:

Moțiune

Alcătuirea fiecărui buget prin nerespectarea legalelor noastre drepturi, consfințite prin toate legiuirile școlare dela 1864 până azi, aduce mâhnirea și agitația întregului corp didactic. In fiecare an, la această dată, profesorimei, în loc să i se păstreze liniștea sufletească de care are nevoe întru îndeplinirea misiunii ce i s'a încredințat este pusă din nou pe drumuri și este nevoită să se miște pentru a-și apăra drepturile.

Azi când și alte categorii de funcționari ce au o largă ierarhie de înaintări, revendică și drepturi la gradație, ce implică posibilități de plată, noi, profesorii secundari din Pitești, cu atât mai mult protestăm contra nerespectării drepturilor noastre, și rugăm pe d. ministru care este convins de dreptatea cauzei noastre, și care totdeauna a apărat-o cu tot sufletul, să fie 'și de data aceasta sprijinitorul ei.

Comemorarea Nașterii lui B. P. Hașdeu

Duminică 1 Martie orele 11 a. m. Soc. Culturală „Nicolae Bălcescu" a elevilor Școalei Comerciale (din Pitești) sub președinția elevului Bădescu D. Anul IV, a cărui președinte de onoare este d-l director G. Vrăbiescu, a comemorat în chip solemn un veac dela nașterea marelui savant român B, P. Hașdeu.

D-l Profesor G. Istoc a ținut o conferință cu subiectul „O sută de ani dela nașterea lui B. P. Hașdeu", în care a vorbit despre însușirile morale și intelectuale ale marelui dispărut.

B. P. Hașdeu descedent dintr'o familie distinsă, s'a născut în satul Cristinești din ținutul Hotinului, la 16 Febr. 1836.

Copilăria și-a petrecut-o în casa părintească. A urmat dreptul la universitatea din Hanov, în Rusia. A făcut și studii istorice și filologice.

A fost locotenent în armata rusească.

În anul 1856 devine cetățean român prin trecerea în Basarabia de sud care pe timpul acela se realipi de Moldova.

In 1857 fu numit magistrat la Cahul, iar după 7 luni plecă la Iași, unde fu numit profesor de istorie și bibliotecar la universitate. — La 1864 pe când era ministru Al. Odobescu, îl chemă la București și-l numi director general al Arhivelor Statului și membru al Academiei.

Partizan al lui M Kogălniceanu fu ales deputat. — Intr'o sală mereu plină de studenți și public, Hașdeu ca profesor celebru își ținea cursul său de filologie la Universitatea din București.

Opera lui este variată și multiplă. Poet, prozator, filosof filolog, dramaturg, critic literar istoric, humorist și ziarist. A fost un adevărat geniu creator. Nici un alt scriitor n'a fost atât de felurit în activitatea sa literară. — După moartea fiicei sale, Iulie 1888, doborât de durerea care l'a lovit în plină inimă, începe crearea operei sale psichologice. Lucrează și creează încontinuu până la vârsta de 71 ani când moare (August 1907) în castelul său dela Câmpina.

Programul a fost complectat cu recitări și lecturi din operile lui B. P. Hașdeu și Iulia Hașdeu.

Plătiți Abonamentul

Balul Cercului Comercial

Balul Cercului Comercial așteptat ca un adevărat eveniment al Carnavalului și considerat ca un eveniment monden de o deosebită însemnătate, a întrecut Sâmbătă seara toate așteptările. Conducători Cercului Comercial ne-a obișnuit încă din anii trecuți cu manifestări mondene, elegante și selecte. Sala teatrului comunal aranjată într'un decor de mare fast, la care s'a evidențiat munca și priceperea d. Hary Floru și alături de sforțările organizatorilor de a creia o atmosferă de fast și eleganță, au dat balului un impresionant caracter de occidentalism. Mâști mai puține decât în anii trecuți, abundă însă toaletele de o eleganță strălucitoare.

O tombolă bogată și o loterie unde erau expuse atâtea lucruri frumoase, lucrate și donate de acei ce-au înțeles să contribue la reusita acestui bal, a fost senzația serii. In jocuri de lumini șisbor șegalnic de confetti și baloane, și în tactul muzicei reg. 4 Dorobanți numeroasa asistență a petrecut ce a mai reușită noapte din carnaval.

Spicuim în treacăt familiile: Ioan Ghinescu pref. jud. Romulus Teodorescu primarul orașului, senator Penescu și E. Muntenescu din partea Sfatului Negustoresc central, C. Bucătaru aj. de primar, Nicu Băbancu preș. cercului, Căpitan Chercea, Ing. Ionică Simian, Locot. Sima, Maior Fiffescu, Doctor Pristăvescu, D-r Similov, Silv. Petrescu farmacist, Ing. Ulani, Căp. Dobre, Varabiescu ad-tor financiar, Nicu Constantinescu, Hr. Tefas, Iani și Adam Sufleris, Pelinescu, C. Petrescu și Ionel Dumitrescu-Găvana, Jianu Diaconeasa, Gh. Rădulescu, Pavelescu, Abramovici, Mircea, Belizarie Ionescu-Costești, Marin Cotinescu, Dionisescu, Manea, Michelștein, Preda, Stănescu, Popescu, Sussu, Milac, Sălcescu-Budeasa, Tuță, Zănescu, Minoescu, Marinescu, Mățăoanu, Păunescu, Crețulescu, Ștempel, Ștefănescu Oprea, C. Popescu, Ștefănescu, Ionescu, Popescu-Berbec, etc. etc.

D-nf Ing. Băcanu, Comșa, Locot. Constantinescu, Sub. lt. Varabiescu, și Ionescu, Căpitan Voiculescu, Inginer Bădescu Pompi Ștefănescu, avocat, Lt. Tomescu și Stoenescu, Floru, Voiculescu, Antrassian, Doctor Robescu și Vlad Furtună zariști, Rădulescu, Novaçovici, Constantinescu, Mișu Steriade, Toma Tăchescu, Rădulescu etc etc.

D-rele Mimi Ionescu-Costești, Vasilica Constantinescu, Mala Zaharescu, Ștefănescu, Petrăchescu, Lola și Maria Grigorescu, Domnica Bunescu Pepa Grigorescu, Alexandrescu, Slemin, Păunescu, Sabina Pavelescu, Cristescu, Marcela Sălcescu, Ștempel, Georgescu, Dumitrescu, Teodorescu etc. etc.

S'au acordat trei premii celor mai frumoase măști din bal, premiul I fiind atribuit d-nei Maria Crețulescu.

Tipografia „Liga Poporului", Ioan I. Iotta

ANUL VIII seria III-a. Nr. 151 — 6 PAGINI 3 LEI — Pitești, 25 Martie 1936

Presa

„Dacă repudierea unilaterală a tratatelor ar putea fi acceptată fără consecințe, aceasta ar însemna sfârșitul și al securității și al Societății Națiunilor. Am intra într'o lume din care ne credem ieșiți pentru totdeauna și care ar fi guvernată nu de forța dreptului ci de dreptul forței. Cu privire la cererea guvernelor Francez și Belgian, Statele Micii înțelegeri, în numele cărora vorbesc, nu au decât un răspuns de dat: Tratatele dela Versailles și Locarno au fost violate".

N. TITULESCU
(Ministru de externe al României)

Organ independent pentru apărarea intereselor argeșene

Director: VLAD FURTUNĂ — Redacția și Ad-ția Ziarul „Presa", Pitești

CERȘETORII...

România, și asta o spun cu toată convingerea, este poate singura țară, unde cerșetoria, nu este ceva rușinos. Românii, popor cu însușiri orientale găsesc o plăcere în a cerși. Cerșitul, fie practicat la colțuri de stradă, de către oameni cari n'au avut în viață o soartă mai bună, fie practicat deghizat prin bacșișurile ce se oferă la hoteluri, la restaurante și în alte localuri de asemenea soiu, a fost legiferat din moși strămoși pe pământul acestei țări. In străinătate, și să luăm ca exemplu și provinciile alipite, afară de Basarabia, unde civilizația a pătruns mai adânc în masele poporului din cauza dominației străine „bacșișul" este inexistent, este o umilință a fi cerut. In localuri, în hoteluri și aiurea, se percepe în remunerația serviciului o taxă de serviciu de 12% obligatorie; afară de care oricare altă taxă este cu desăvârșire oprită, ba chiar sancționată la abatere.

Citez un caz eloquent, petrecut chiar cu subsemnatul la hotelul „Boulevard" din Sibiu. Poposit pentru câteva zile; la plecare, învățat cu obiceiul românesc, am oferit peste taxa de locațiune, îngrijitoarei, un bacșiș, din nefericire văzut de portarul hotelului, care pe loc și fără a-mi mai asculta explicația; i-a aplicat flagrantului pedeapsa, cu pierderea salariului pe trei zile. Am rămas oarecum consternat de această pedeapsă și am încercat să intervin dar glasul bronzat al portarului Bavarez m'a întrerupt cu cuvintele:

—Așa ceva la noi nu e permis. Este o umilință domnule. Am tăcut, am plecat și în tot timpul călătoriei mele până la origină, nu m-a obsedat decât acest fapt. Iată câtă dispropție între noi și provinciile alipite și cât orientalism suportăm. Și fiindcă vorbesc de cerșit să-mi fie îngăduit să mă ocup puțin și de cerșetorii Argeșului, dar nu de cei deghizați pentrucă aș fi ridicol, ci de acei pe care zilnic îi întâlnim pe la colțurile de stradă, în piața orașului sau în centru. Cine nu-l cunoaște pe „Scampolo" copilul străzii „Mari" care zilnic și'n special seara tapează mila oricui, distrează chiar pietonii prin gesturile lui copilărești, dar care oferă în acelaș timp cea mai grozavă umilință a omenirii.

S'a întrebat cineva, ce-i cu acest om, merită sau nu o soartă mai bună. Nu!.. Cine l-a avut în grije pe timpul iernii; când gol lăsa să-i se vadă între zdrențele îmbrăcămintei formele exterioare ale fizicului în toată goliciunea lor, ca apoi să fie bârfit de aceiaș omenire care din fericire a avut o soartă mai bună. E crudă realitatea, dar este așa...

Avem în oraș două aziluri pentru săraci, ultimul donație „Stănescu" dar nu s'a întrebat nimeni cine se poate bucura de acest cămin al caritații publice. Dece? Pentrucă însuși donatorul în tinerețe om sărac; dar bogat mai târziu în viață, hărăzit de noroc, a strecurat o clauză în actul de donație, în care permite ospitalitatea căminului numai sărac lor nobili și a bătrânilor din înalta societate.

Și astăzi în secolul al douăzecelea după „Hristos" își odihnesc ultimele clipe ale vieții, bătrânii și bătrânele nobilimii pitețene, care își trimete părinții la azil, pentrucă le este o povară....

Ce să mai zicem atunci de bătrânii plebei.... Ii lăsăm să cerșească pentrucă putregaiul omenirei este însuși omenirea.

vlad furtună.

O măreață opera edilitara la Pitești

(Mărirea grădinei publice. Cazinoul comunal. Prelungirea Bulevardului Elisabeta)

Din inițiativa d. Romulus Teodorescu primarul orașului, primăria este pe punctul de-a realiza în cel mai scurt timp, o măreață operă edilitară care prin creierea ei va fi un nou punct de atracție pentru cetățeni și va însemna un nou venit în bugetul comunei.

Vederile actualului primar nu pot decât mândrii pe pitețeni; deoarece dela fostul primar C. Rătescu orașul n'a mai avut ocazia să aibă la conducerea primăriei oameni cu simț edilitar occidental și cu dragoste părintească pentru cetățeni și comună.

Mărirea grădinei publice

Printre primele realizări din programul de lucru al actualului primar, este și mărirea grădinei publice a orașului prin prelungirea actualei grădini cu parcul prefecturei, până în str. Primăverei. Astfel că str. I. G. Duca va fi închisă și amenajată în grădină publică iar în parcul prefecturei se vor creia noui aleii prin alinierea terenului, iar partea cealaltă din vechea grădină publică, dela chioșcul muzicii până în str. D-na Bălașa va servi pentru grădină de copii vara, și pentru sporturi, iarna.

Cazinoul

Al doilea punct din programul de realizări este *Cazinoul*. Pe locul vechiului restaurant se va ridica o clădire monumentală, în stil cubist, care va avea parter și etaj și o sală cu parchet care va servi pe lângă restaurant și ca sală pentru serbări și baluri, urmând ca sala teatrului Comunal să rămâie numai pentru spectacole teatrale.

Pe lângă acestea se vor creia alte dependințe cari vor servi comunei, restaurantului (care va fi deschis în tot timpul anului) cât și pentru un chioșc cu ziare, cofetărie etc., creind cu aceasta și un venit comunei.

Astfel realizat cazinoul comunal va însemna un început de occidentalism și în modestul nostru oraș.

Prelungirea Bul. Elisabeta

Pentru realizarea celor expuse mai sus, și ca o necesitate publică, Bulevardul Elisabeta va fi unit cu Bulevardul Ferdinand prin porțiunea de teren care se expropriază din vechea grădină publică, realizându-se cu aceasta cea mai frumoasă arteră de comunicație a orașului, dela gară cu centrul și parcul „Trivalea", iar noua grădină publică va avea două intrări prin Bulevardul mărit.

Această lucrare va fi realizată până cel mai târziu la 1 Iulie crt, când va fi redată în toată splendoarea ei, publicului Pitețean.

Noi felicităm intențiile frumoase ale d-lui primar Romică Teodorescu și îi urăm ca operile d-sale edilitare să rămâie ca un imbold pentru predecesorii săi.

Ziarul de Paște va apare într'un număr sporit de pagini, și în două culori. Rugăm prietenii și colaboratorii a ne trimete din vreme articolele pentru a putea fi înserate la timp; într'u cât ziarul va apare la 8 Aprilie curent.

Săgeți

Una «liberală» auzită în trendela un liberal cu 24 măsele. Se susține că în România ar exista cei mai mari mincinoși. In această privință jud. Gorj, patria lui Guță Tătărescu, excelează. Liberalul cu legenda adaugă că cei trei mari mincinoși din Gorj și implicit din România, ar fi doctor Hasnaș, Titi Bălănescu și.. Guță Tătărescu. Firul legendei se desfășoară cam astfel: Ciocla la un moment dat cei trei mincinoși ajung, printr'o minune, în fața porții Raiului. Sfântu Petru observând trio-ul de mai sus îi întrebă mirat și cu ton ridicat: „Cine sunteți și ce căutați aici?" Guță Tătărescu face prezentările arătând dorința de a intra în Paradis. Sfântu Petru auzind numele lor răspunde; «Aha, știu acum, voi sunteți cei mai mari mincinoși din România. Imposibil să pupați Raiul». Doctorul Hasnaș se pune în genunchi, rugându-se fierbinte să-i lase înăuntru. Sfântu Petru înduioșat acceptă să-i primească înăuntru cu condiția expresă ca fiecare din ei să mărturisească sincer numărul minciunilor spuse în viață.

Incepe doctorul Hasnaș: „Eu Prea Sfinte cred că am spus în viață circa 500 de minciuni,.. „Bine spune sf. Petru, — ca să poți pătrunde în Raiu vei face ocolul lui pe jos de 500 ori". Urmează Titi Bălănescu care mărturisește a fi mințit de peste 3000 ori. „Aceiaș pedeapsă și pentru tine, adică ocolul pe jos al Raiului de 3000 ori", — spune iarăș sfântu Petru. In acest timp Guță Tătărescu o luase la goană nebună. „Dar ala unde fuge"? întreabă marele portar al Cerului. Răspund ceilalți doi mincinoși deodată: „S'a dus să-și cumpere o motocicletă"... Si non e vero... e ben trovato.

Din ziarul „Timișoara"

SEMINȚIA OMENEASCA

Legendă

— La'nceputul lumii, după ce Dumnezeu făcuse cerul și pământul, s'a oprit într'un câmp de flori. Se uita cu drag la ele. Le mirosea și era vesel, mulțumit. Simțea o plăcere, ca nici când altă dată. Și-a așternut barba și, așezându-se pe ea, a luat în mână un crin și a adormit, sorbindu-i mireasma.

Din *pubii* lui, subt sărutul buzelor A-Tot-Puternicului, în zori de dimineață, ca un abur revărsat din pământ după ploae, a ieșit, frumoasa-frumoasă, ca și floarea crinului, o arătare.

Și-a uitat ochii la ea Ziditorul și s'a bucurat de întâțișarea-i mândră ca și a florilor. Și ea-i sta'n jur, îi urmărea pașii toți, nu se despărțea de el. Îi da'nviorare, tinerețe, voe bună. Și era dragă Bătrânului Tată, mai dragă ca toate făpturile mâinilor Lui ca frunzele codrilor și ca florile câmpurilor. Își ținea privirile într'una, des și lung, pe chipul ei, o desmierda.

Într'o zi, prinzându-i [illegible] sufletul în mâini, s'a'mpletit buzele de fruntea ei. Din clipa aceea dulcea arătare a'nceput să pălească, luând înfățișare lumească; s'a făcut femee. Umbla acum tot ferită, departe de fața Nemuritorului trăia pe lumea ei pământească, printre flori, printre păsări, printre dobitoace. Dar odată un fluture se opri pe capul ei, i se lăsă pe chip, îl alintă cu aripile, îl ciupi. După câtăva vreme a adus pe lume o întruchipare asemănătoare ei ca'nfățișare. Era cel d'ntâi bărbat. Dar și fluturele n'a mai rămas ce a fost. A căpătat și el trup, trup cu aripi, zburând în preajma A-Tot-Puternicului. A fost cel d'întâi înger bun.

Femeea, ieșită din floare, trăea mulțumită, fără de bătrânețe. I-a fost dat însă să s'apropie de ea un cărăbuș. S'a lăsat din zbor pe părul ei, a mers pe fruntea-i, haida hai, pe când dormea, s'a coborât pe nas și s'a oprit pe buze, sorbind dulciul lor, mușcând din ele.

Făptura lumească s'a trezit înfiorată. Din clipa aceea i s'a întunecat sufletul, n'a mai cântat, n'a mai fost veselă; frumusețea, tinerețea, viața fără de moarte au părăsit-o. S'a făcut pământeană.

Cărăbușul a luat și el trup asemuitor, dar cu aripi, ajungând cel d'ntâi înger rău, trăind tot prin văgăuni, prin scorburi, ferit de ochii Marelui Părinte.

Și femeea, plăpândă vremelnică, a născut iarăși trup pieritor, un alt fecior. Avea acum doi flăcăi voinici. Unul era alb la chip, vioi, veselnic, bun; altul întunecat și crunt la față, târâtor-elnic la judecată, rău. Trăeau în preajma lor, unul hrănindu-se cu suc de flori, ciugulindu-le'n felul fluturelui; celălalt cu fructe cu gângănii, așa cum era deprinderea cărăbușului.

Și vremea trecea, trecea. Oamenii-și duceau viața, alergând după ale gurii, simțeau că'mbătrânesc, că se'apropie de moarte. Unul, urmașul fluturelui, mai puțin, celălalt, al cărăbușului, mai mult. Și a'nceput pizma să'ncolțească'n sufletul celui din urmă. Dușmănea pe fratele lui, că era mai frumos, mai bun, mai tânăr, mai păstrat la chip.

Și, punându-i gând rău într'o zi cu nor și cu ploae, l-a omorât! L-a prins dormind, i-a scos ochii cu ghearele și apoi l-a îngropat. Dar cum pământul era străveziu și se zărea prin el trupul celui ucis, a grămădit d'asupră-i o pădure 'ntreagă de crăci și de trunze.

Și așa tot a fost ochit de Tatăl a Toate și 'nviat, luându-și-l ca sfetnic.

Ce-i dă acum prin cap, celui rămas singur pe lume, gându-viclean, sâmbure sădit lui în minte de tatăl său, cărăbușul, îngerul răutății?

Să-și înmulțească neamul, aproipându-se de născătoarea lui, fiica florilor și a sufletului dumnezeesc. Și a eșit din ei un băiat și apoi o fată la trup și la chip și ca el și ca mamă-sa, soția lui.

Așa a pornit semința omenească, din omor, din înșelăciune din apropierea nefirească, de aceea se omoară și se înșeală și s'or mai omori și'nșela între ei, copii și părinții, soți și frați buni, cât'or fi lumea și pământul, pline de răutate și de păcate fără nume de mari.

Fruct al imboldurilor nestăpânite, omul e purtat în viață de ele, se depărtează tot mai mult de izvorul dumnezeirii și al îngerului bun. Se apropie de îngerul rău, se confundă cu el, până la sfârșitul a toate, când o sta să nu mai fie prețuită deloc nici viața omenească, nici cinstea părintească și cea frățească.

Atunci va trebui să peară de tot semința dumnezeească, sădită'n trupul ființei muritoare, coborîtă mereu spre străfundurile întunecate, în vecinicia beznei, fără porți de ieșire.

Mihail Lungianu

Balul Corpului Contabililor

Sâmbătă seara a avut loc în sala teatrului comunal din localitate, balul anual al „Corpului Contabililor Autorizați și Experți Contabili", organizat de consiliul de administrație al corpului sub președinția d-lui Ion Coruia, directorul băncei Naționale; în scop de binefacere și pentru ajutorarea contabililor șomeuri.

Pentru reușita acestui bal membrii corpului au depus o muncă demnă de relevat; iar publicul spectator a avut ocazia să petreacă o seară de carnaval, unde atmostera și fastul n'au lipsit. O bogată tombolă, o loterie, orchestra de balalaici a c. f. r.-ului și muzica regimentului 4 Dorobanți, au fost din senzația serii.

Din numeroasa asistență remarcăm familia: I. Coruia, d. Hugo Mrazek, d. Grigore Coandă, Radu Ef. Ionescu, fam. Ap. Dima, Simeon Bunescu, Săndulescu, căpitan Iordănescu, d. locot. Paul Buhoreanu, sub-lt Ionescu, fam. Marinescu, Crețulescu, Radu, I. Abramovici, Berechet, Popescu C, Dumitrescu, Trașcă, Stoianovici, Oprea Popescu, Zănescu, Anton Ionescu, Dinonisescu, Măgeanu, Comănescu, etc., d-nii: Petrică Dumitrescu, Andreescu, Angelescu, Cârstea Gölke, Georgescu, Ef Mușetescu, Rădulescu, Stănescu, Stoianovici Nicu și Spirea, Iulică Ștefănescu, Trandafir, Peligrad, etc., d-rele Lilly Negulescu, Lizica Popescu, Mimi Slemin, Despina Grigorescu, Stempel, Dumitrescu, Marinescu, Trașcă, Popescu, Nicolau, etc., etc.,

S'au acordat trei premii pentru cele mai frumoase costume din bal. Juriul a acordat premiul I-u d-nei Tanța Dumitrescu, premiul II-a d-nei Gela Dionisescu și premiul III-a d-nei Marioara S. Bunescu.

Duhul autohton în conștiința națională

In sala de festivități a seminarului din Curtea-de-Argeș, în fața unui numeros public, corpul ofițeresc și intelectualii orașului și împrejurimi, d. Nichifor Crainic, a conferențiat despre *„Duhul autohton în conștiința națională"*.

Preotul Mihail Chiriță, directorul seminarului, arată împrejurările în care a fost solicitat să vorbească d. Crainic ca unul care în calitatea-i de secretar general al Ministerului Cultelor, a acordat sume însemnate pentru acest seminar iar ca scriitor a susținut din destul seminarul ori de câte ori acesta a avut nevoe.

D-l Crainic începe conferința înfățișând intenția d-sale de a fi în afară de cadrele partidelor politice, ci numai ca bun român, arătând că Naționalismul este un bun propriu al neamului și comun tuturor partidelor și că Naționalismul reprezintă ca ideie și acțiune însăși temelia neamului românesc.

După ce definește conștiința națională, spune, că Naționalismul este însăși realizarea conștinței românești. Naționalismul vrea să realizeze o unitate politică națională, un neam numeros, căci numărul este forța, vrea să facă dintr'un neam sărac unul bogat, vrea să rabiliteze un prestigiu românesc. Naționalismul are două faze: una conștința națională și una programul de acțiune pentru cultivare și realizare.

Spune că va vorbi de prima frază: *„Duhul autohton în conștiința națională"*.

Duhul autohton — spune d-sa — este identitatea neamului românesc ca unitate. Duhul autohton este, cel ce identifică istoria unui popor dealungul veacurilor. Problema minorităților se pune fiindcă ele au venit peste pământul nostru prin colonizare, prin invazii ori prin infiltrații lente. Ideia fundamentală pe baza căruia se întemeiază existența noastră este proprietatea naturală asupra acestui pământ.

Prezența minorităților este în țara noastră fixată de Istorie, deci sunt uzurpatori insinuanți ai proprietății noastre. Pământul se identifică cu omul prin roade.

Când mănânci o portocală simți imediat că este un rod al unui pământ străin; mănânci un măr ori o pară, simți imediat că este un rod al pământului tău. Pământul se reflectă în om. Influența pe care o exercită pământul asupra omului, se manifestă prin cultură și civilizație. Cultura și civilizația să nu se confunde ca la francezi. America este civilizată dar nu este cultă. Din contră India este cultă dar nu este civilizată. Cultura este adâncimea spiritului cu tendință de a te ridica sus spre Dumnezeire are sens sufletesc, iar civilizația este creația materială pentru confortul omului.

Poporul nostru a înclinat mai mult spre cultură decât spre civilizație. De pildă, țăranul nostru face un fluer cu care să doinească și apoi îi face flori încrustând multe motive românești, cari nu erau utile. Dincolo de util este tendința spre civilizație. Bisericile și mănăstirile sunt elemente de cultură, satisfac nevoi ale sufletului, deci preferință pentru cultură.

Minoritățile au acaparat civilizația în țara noastră. Statul n'a educat pe român să încapă și civilizația în mâna lui, ci a lăsat-o în mâna străinilor cari s'au înstărit pe pământul nostru.

Reformele s'au făcut pe hârtie, dar nu s'au realizat integral.

Războaele noastre au fost defensive. Noi ne-am apărat numai pământul nostru, deaceia războiul s'a purtat numai pe pământul nostru, în lăuntrul granițelor. Nu a fost un gust de a cuceri ci de a ne apăra. Am ajuns în țara noastră noi stăpânii, ca niște toleranți. Naționalismul învinge dacă generația tânără și toți bunii români înțeleg să se sacrifice. Numai prin sacrificiu se învinge.

Conferința s'a ținut în cadrul Ligii Antirevizioniste secția locală, și a fost cu viu interes urmărită de publicul auditor.

Coresp.

Din partea partidului „TOTUL PENTRU ȚARĂ" primim:

Comunicat

In urma unor numeroase scrisori primite dela oameni a căror bună credință nu poate fi pusă la îndoială, cerând lămuriri centrului asupra situației în Partidul „Totul pentru Țară" a *d-lui Victor Medrea*, fost redactor al ziarului Credința din București, ni-s'a comunicat că d-sa n'a făcut și nici nu face parte din cadrele efective ale acestui partid.

In consecință, orice insignă purtată de d-sa, orice discuție angajată de d-sa asupra acestei organizațiuni rămân și sunt în afara mișcării noastre, până ce d-sa își va lămuri situația față de Comandantul central al partidului „Totul pentru Țară".

Asemenea colaborare la ziarul „Cuvântul Argeșului" încetează odată ce acest comunicat va fi apărut în ziare.

Din ordin.

Leon Th. Popescu.

informațiuni

— Școalele primare și secundare din localitate vor lua vacanță pentru sărbătorile pascale, Sâmbătă 4 Aprilie crt.

— Asociația corpului didactic primar din județul Argeș, aduce la cunoștința membrilor săi că adunarea generală anuală a asociației va avea loc în ziua de 26 Martie crt., în sala cinematografului „Aquila".

— Rugăm colaboratorii ziarului, să trimită manuscrisele pentru numărul de Paște, cel mai târziu până la 5 Aprilie crt. Manuscrisele vor fi scrise citeț, pe sferturi de coală și numai pe o singură față.

— Membrii organizației locale și județene a partidului național-liberal din localitate, vor sărbători în ziua de 26 Martie crt., pe d. Honoriu Bănescu președintele partidului, printr'un banchet dat în sala teatrului comunal la orele 12 a. m.

— In sala teatrului comunal din localitate, a avut loc congresul invalizilor, văduvelor și orfanilor de războiu, sub președința d-lui sub-lt în rezervă invalid Alex. Ioan, președintele secției I. O. V., Pitești.

Dela centru a luat parte d. colonel în rezervă invalid Gheorghiu, vice președintele societății generale a I. O. V. Scopul a fost a se îndemna membrii ca în număr cât mai mare să ia parte la congresul general ce se va ține la București în ziua de 25 Martie, când vor cere a se aplica în totul legea I. O. V. din 1932.

— In com. Fălfani, Argeș, s'a format un comitet pentru ridicarea monumentului eroilor. Comitetul e compus din domnii: președinți de onoare, Vasile Vâlsănescu, deputat, Gh. Bălăceanu, mare proprietar, M. Priboianu, mare proprietar, col. Fălfănescu și M. Panaitescu, proprietari; președinte, I. Ioanid, inițiatorul; vice președinți: d-na Sevastița Telescu și preotul Ionescu; secretar, d. înv. Grigore; casier, d. Florea Popescu, cenzori: învățătorii Năsărău, Nedelescu și preotul Radu.

— Duminică a avut loc ședința lunară a cercului institutorilor, la școala de băieți Nr. 3, sub prezidența d-lui Cosmescu.

Subiectul de tratat a fost „Educația voinței școlarului prin influența directă a învățătorului", disciplina școlară, pedepse și recompense.

D na Tatiana Bobancu, președinta ateneului Ionescu Gion a vorbit de conceptile noi, pentru desăvârșirea personalității învățătorului, pentru a putea influența în bine voința școlarului. A făcut scurte recenzii asupra cugetărilor și popularizatorilor de ștințe

După d-na Bobancu au vorbit d-nele institutoare Elena Rădulescu și Păunescu, despre aplicarea principiilor pedagogice în școală, în scopul de a făuri și a dirija voința școlarului. prin influența personală a învățătorului, către idealul urmărit de marii pedagogi ai timpului.

— Incorporarea tinerilor din contigentul 1936 se va face la 20 Aprilie crt.

— d. Dumitru Grămescu șeful of. poștal Tigveni a fost transferat după cerere la oficiul Maglavit-Dolj; iar în locul său a fost numit d-l Olteanu dela Gărăgău Teleorman.

— Examenul de definitivat al Învățătorilor va avea loc în ziua de 20 Aprilie crt; iar examenul pentru gradul II va începe pe dela 1 Mai crt.

—Din atelierul Traian Novacovici s'a pierdut un tablou broderie artistică (cioban olandez) Găsitorul (care se știe cine este) e rugat să-l restitue, contrariu se va face plângere la parchet.

Primăria Comunei Pitești

Publicații

Se publică spre cunoștința amatorilor că în ziua de 8 Aprilie 1936 orele 10 dim. se va ține licitație în localul acestei primării pentru darea în antepriză a executării lucrărilor de asfalt pe trotuare, pe B-dul Elisabeta Doamna din B dul Carol până în str. Plevna din oraș în valoare de 1.1 75.250.

Nr. 3093

Se publică spre cunoștința amatorilor că în ziua de 15 Aprilie crt., ora 10 dim., se va ține a II-a licitație cu oferte închise și sigilate, pentru închirierea zăvoiului comunei „Engheloaia" în suprafață de 4 Ha. și 2260 m. p., situat peste râul Argeș în jud. Muscel, pentru pășunat vite pe termen de 1 an.

Nr. 3069.

Se publică spre cunoștința amatorilor, că în ziua de 15 Aprilie crt., ora 10 p. m., se va ține licitație în localul acestei primării pentru închirierea prăvăliei cu Nr. 8 din pasajul stămbarii din piața orașului, pe termen de la data închirierii până la 15 Noembrie 1937.

Licitația va începe dela suma de lei 16.000.

Taxele către stat, județ și comună privesc pe chiriaș.

Art. 88—110 din legea contabilității publice sunt aplicabile, acestor licitațiuni.

Nr. 2875.

Primar, Rom. Teodorescu.

Secretar general,
Gh. Georgescu.

„Presa" și susținătorii

In numărul trecut al ziarului, am făcut apel la toți abonații noștri solicitându-le plata abonamentului. Dăm mai jos numele tuturor acelora care prețuesc munca noastră *și nu înțeleg să ne-o fure* și cari au răspuns apelului, pentru care le aducem mulțumirile noastre: au achitat câte 200 lei abonament pe 1936 d-nii: dr. P. Pristăvescu, Pr. Marin Popescu, Eugen Ivanof arhitect, H. Grün dentist, Mișu Steriade comerc. Au achitat câte 100 lei abonament pe șase luni 1936 d-ni; Banca Națională (500 lei) dr, C. Marinescu I. Roșianu dentist, dr. Anghel Păunescu. Au achitat rest din abonament pe anul 1935 d-nii: Ilie Grigorescu comerc., Bradu Mihail ind., Costești P. Mateescu propr. Cotmeana, Radu Teodorescu com. Costești.

(va urma)

Demonstrația Sportivă a I. S. E. F.

Sâmbătă 21 Martie crt., la orele 9½ seara a avut loc pe scena teatrului Comunal, o mare serbare sportivă organizată de studenții Institutului Superior de Educație Fizică sub conducerea d. asistent Virgil Roșculă.

Inainte de începerea programului d-sa a ținut o interesantă conferință *„Mișcarea factor de educație integrală a copilului"* care a fost urmărită cu viu interes de către publicul spectator. Din program s'a executat gimnastică suedeză demonstrație de scrimă (floretă spadă și sabie) gimnastică, solo de vioară și demonstrație de dansuri naționale.

Au plăcut foarte mult exercițiile de gimnastică suedeză executate de studenții și studentele institutului, sub conducerea d-nei Clara Lant și d-l Virgil Roșculă. Solo de Vioară executat de studentul Ilie Buzatu, gimnastică ritmică și demonstrație de dansuri naționale. Păcat însă că publicul pitișt ean n'a răspuns așa cum trebuia la acest frumos spectacol de educație fizică.

Tribunalul Județului Argeș S. I a

AFIPT Nr. 1123

D l Judecător Sindic al Trib. Argeș la falimentul Gr. Grigorescu din Pitești în baza Jurnalului nr. 1577 1 925 al Trib. Argeș S. II-a cu adresa nr. 135 1 935 adresată D-lui Prim Președinte al Trib. Argeș S. I-a averea imobilă a falitului Gr. Grigorescu și acest tribunal admițând cererea prin jurnalul nr. 2132 1 935 a încuviințat această vânzare:

Averea imobilă ce se vinde este următoarea: 1) Un teren în suprafață de circa 850 m. p., situat în Pitești Pl. Pitești str. D-na Bălașa nr. 17 jud. Argeș pe care se află o clădire compusă din trei corpuri de case și anume primul din parter și etaj, parterul este împărțit în 2 printr'un gang lat de 1,20 m., și întruna din părți se află o cameră ce servește drept prăvălie la stradă având la față geamuri mari și altă cameră bucătărie în continuare despărțită printrun paravan cu geamuri, făcută după informațiuni de chiriaș. Ambele camere sunt zugrăvite cu lumină electrică, podite cu scânduri, având ușile și ferestrele complecte. In cea laltă parte se află deasemenea o prăvălie mare la stradă cu o altă cameră, despărțită printrun paravan de geamuri, făcut după informațiuni tot de chiriaș și către fund o pivniță jos la care se coboară prin câteva trepte de lemn. Ambele sunt zugrăvite, pardosite și cu lumină electrică. Etajul dela primul corp este compus din 8 camere despărțite printr'o sală la mijloc așezate față în față toate zugrăvite, cu lumină electrică și pardosite cu scânduri. In față are balcon de fier tot la etaj mai sunt două camere ce servesc drept bucătării 2 camere pentru baie, două camere și 2 closete. In părți se află două antreuri și dedesupt are pivnițe. Dela antreuri la etaje urcă pe 2 scări de lemn vopsite, tot acest imobil este construit din zid de cărămidă învelită cu tablă de fier având ușile și ferestrele complecte. 2) un al doilea corp compus din trei camere cu o sală cu glamlic și cu o scară în față la intrare construit din zid de cărămidă pardosite cu scânduri, acoperit cu tablă de fier cu pivniță dedesupt. 3) Un al treilea corp spre fundul curței este compus din parter, având 2 camere pardosite cu scânduri, cu pod deasupra, având, în față o sală din lemn, iar la etaj se află asemenea două camere și cu o sală în față și întreg imobilul este construit din zid de cărămidă. Alăturat se află 2 closete în stare veche. In fundul curței se mai află o magazie din scânduri în stare de completă ruină și o mică poartă din lemn ce dă în proprietatea D-lui I. Vasilu. In curte se mai află un closet construit din cărămidă acoperit cu țiglă curtea este pavată cu cadarâm, întreg terenul se învecinește la Răsărit cu str. D-na Bălașa la Apus cu I. Vasilu la M. N. cu proprietatea D-lui D. Stoica și la M. Zi cu proprietatea N. Rădulescu.

Din relația dată de grefa Trib. Argeș S. I-a se constată că asupra averei ce se vinde există următoarele sarcini: 1) Comandamentul nr. 84 1 920 către Leonardi Stempel pentru 150.000 lei. 2) Comandamentul nr. 57 1 916 către P. Constantinescu pentru 50.0.000 lei Vânzarea și adjudecarea susmenționatei averi se va face în pretorul Trib. Argeș S. I-a în ziua de 3 Aprilie 1936 ora 13. Licitația va începe dela 1.778.600 lei cât sa fixat de expert.

Sunt somați toți acela care vor pretinde vre un drept de chirie sau arendă de ipotecă sau privilegiu ca mai 'nainte de termenul vânzărei să-și arate pretențiile lor Tribunalului mai târziu nefiind ținute în seamă.

Dos nr. 1203 1 935

Prim Președinte,
I. ARONESCU

Șef Portărel,
D. A. POPESCU

Plătiți cu Abonamentul

Plebiscitul Argeşului

Ţinând seama de activitatea orăşenilor şi sătenilor noştrii faţă cu a acelora din judeţele limitrofe: Muşcel, Vâlcea, Sibiu şi Făgăraş, vom constată o mare deosebire şi nu ne sfiim a spune o inferioritate generală.

Mergeţi în târgul de sâmbăta din Piteşti şi vă veţi convinge.

Observaţi pe vânzătoarele de haine şi ţesături naţionale: fote, marame, covoare şi albituri ţărăneşti. Toate acestea, nu sunt lucrate de sătencile Argeşene, ci de către cele din Muşcel, Sibiu, Făgăraş ori Dâmboviţa.

Nici un fel de aceste mărfuri, lucrate în judeţul nostru, nu sunt căutate în alte părţi, ca fiind mai frumoase, durabile sau eftine!

In privinţa comerţului stăm şi mai rău.

Priviţi centrele comerciale ale oraşelor noastre: Piteşti şi C.-de-Argeş şi veţi vedea că sunt oc pate de negustori străini ... de ţară ori de judeţ. Avem în Argeş cea mai mare fabrică de cherestea? Pentruce toate depozitele de cherestea din târgul din vale sunt conduse de muşceleni?...

Nepăsarea faţă de comerţ pentru Argeşeni este destul de vădită!

Dar privind lucrurile asupra stării sociale şi culturale a jud. nostru credeţi că stăm mai bine!

Mie — şi aşi dori să fiu pesimist — mise pare că se observă o mare deosebire.

Şi în dorinţa de a pune în discuţie această problemă regională din punct de vedere: economic, social, cultural, coloanele acestui ziar păstrând independenţa mă adresez tuturor Argeşenilor, să citească cu atenţie şi să gândească cu inimă românească, dacă întrebările de mai jos îşi au sau nu sens, propunând şi mijloacele de îndreptare.

Afară de judeţul nostru „Argeş" aţi avut ocaziunea să cunoaşteţi şi judeţele limitrofe?

Aţi făcut o comparaţie între activitatea, viaţa şi moravurile sătenilor şi chiar a orăşenilor din jud. nostru şi a altor judeţe?

Nu ne-am simţi mai mândrii dacă i-am egala şi chiar să le fim superiori?

Industria casnică nu este neglijată? — când lucrurile ce se vând pe pieţele noastre sunt aduse de aiurea?

Din ce cauză se observă această neactivitate a Argeşenilor, şi cum s'ar putea redeştepta cu timpul?

Se observă puţină aplicare către comerţ printre Argeşeni?, când prăvăliile şi depozitele mai principale din oraşele noastre sunt ocupate de foarte mulţi negustori streini de judeţ.

Dar produsele agricole ale Judeţului: fructele, vitele, cerealele, lemnul... etc, concurează pe ale vecinilor?

Cum se poate promova ramura agricolă Argeşană?

Cum priviţi şcoala, biserica şi societăţile culturale din judeţul nostru?

Ce instituţiuni culturale putem lua dela vecini atât pentru sate cât şi pentru oraşe?

Un Argeşan

Răspunsurile cele mai bune vor fi publicate în ziar în ordinea sosirii. Plebiscitul Argeşului este deschis până la 1 Mai crt.

Redacţia.

Pentru d. Prim Procuror

Mai mulţi cetăţeni din str. Industriei ne aduce la cunoştinţă că în cafeneaua şi hotelul „CENTRAL", se petrec lucruri cu adevărat înspăimântătoare.

O ceată de indivizi fără nici un căpătâi, recrutaţi din drojdia societăţii, se îndeletnicesc, în special noaptea cu jocuri de cărţi, atrăgând în cursă voiajori întârziaţi sau oameni naivi jefuindu-i de bani şi alte obiecte ce se găsesc la ei. Este interesant faptul că deasupra cafenelei se află un bordel (botezat în ironie hotel) unde se adăpostesc câteva servitoare, foste chelnăriţe prin cafenele oraşului şi astăzi prostituate şi unde naivii sunt atraşi la aşa zisul „chef" într'o cameră dosnică la care nu lipseşte nici lăutarii, un cobzar şi un ţambalagiu, unde după ce sunt ameţiţi de băutură sunt jefuiţi de tot ce au asupra lor. Atragem atenţiunea d-lui Prim Procuror de cele ce se petrec în acest bordel, rugându-l să ia măsuri, şi să închidă acest lupanar, care numai cinste nu poate face oraşului.

A APARUT

Anuarul Oraşului Piteşti, Curtea-de-Argeş şi Judeţului Argeş

Intocmit şi redactat de VLAD FURTUNA-ziarist

Cuprinde: Calendar pe anul 1936. Ghidul oraşului. Sediul legaţiunilor şi consulatelor din Bucureşti, Piteştiul văzut aşa cum este. Autorităţile Administrative şi judecătoreşti cu numele funcţionarilor, Şcolile, Corpul didactic primar şi secundar din localitate. Liberi profesionişti. — COMERT—INDUSTRIE — MESERII: Abonaţii la telefon din Piteşti şi Judeţul Argeş. Târgurile anuale de mărfuri şi oboarele de vite din Judeţul Argeş Dări de Seamă—Statistici etc.

CURTEA-DE-ARGEŞ: Autorităţile Administrative şi Judecătoreşti, Corpul didactic primar şi secundar-Comerţ-Industrie-Meserii. Profesiuni libere etc.

160 Pagini pe hârtie de scris lei 60, pe hârtie velină lei 100

De vânzare la toate librăriile şi chioşcurile de ziare, şi la Ad-ţia ziarului nostru
Cererile din judeţ vor fi scutite de porto poştal

Grefa Tribunalului Argeş Secţia I-a

Extract după jurnalul Nr. 3884/936 Martie 10

D-l Şt. I. Nicolăescu, proprietar din Bucureşti cu petiţia înreg la nr. 13582/936, a cerut urmărirea veniturilor generale ale debitorilor săi „Soc. Anonimă Şuici" şi Samuel Nacht din Bucureşti, rezultate din averea ce posedă pe teritorul com. Şuici Argeş, compuse din; materialele lemnoase de foc şi construcţie, tăiat şi prins de rădăcină, din exploatarea pădurei ce au în tăiere dela Ilie I. Ion, din com. Şuici şi Maria Hodoroagă din Deduleşti cum şi materialul, lemn de foc, cumpărate cu metrul ster dela D-l Drăghicescu din Suici şi utilizarea şi veniturile fabricei de cherestea cu un gater şi toate accesoriile ei şi linia Decoville de circa 3000 m., şi vagonetele respective instalate în scopul exploatărei pentru plata sumei de lei 478.000 cu procent legal dele 4 Ian. 1936, până la achitare şi 6000 lei cheltueli datorate în baza deciziei nr. 16/936, a comisiei arbitrare de pe lângă Bursa Bucureşti.

Această cerere a fost încuviinţată prin jurnalul nr. 3884/936 pe baza art. 477 pr. civ. fix ându-se termen pentru ziua de 28 Aprilie 1936.

Prezentul extract se va transcrie şi publica conf. art. 481 pr. civilă.

Grefier, Indescifrabil

Tribunalul Argeş Secţia I-a

AFIPT Nr. 1121

D-na Şarlota Haim personal şi ca tutore legală a casei def. Solomon Haim din Piteşti str. I. G. Duca nr. 27 Pl. Piteşti jud. Argeş şi ceilalţi moştenitori majori ai sus numitului defunct în baza jurnalului nr. 569 936 al D-lui jude Tutelar al acestui tribunal după avizul consiliului de familie al sus numitei case şi omologat de tribunal a cerut cu petiţia înreg la nr. 25336/935 adresată d-lui Prim Preşedinte al Trib. Argeş S. I-a scoaterea în vânzarea în vânzare de bună voe pentru plata datoriilor neachitate până la 1 Ianuarie 1935 averea imobilă rămasă pe urma sus numitului defunct, şi acest tribunal admiţând cererea prin Jurnalul nr. 7583/935 a încuviinţat a se vinde cu licitaţie publică în pretoriul Trib Argeş S. I a averea imobilă compusă astfel.

Imobilul situat în Piteşti str. I. G. Duca nr. 27 Pl. Piteşti Argeş vecin la Răs. cu str. I. G. Duca, la Apus cu prop. Rădulescu la M. M. cu propr. R Rosental şi la Sud cu proprietatea Locot. Titi Mihăilescu.

Vânzarea şi adjudecarea sus menţionatei averi se va face în pretoriul Trib. Argeş S. I-a în ziua de trei Aprilie 1936 ora 13. Licitaţia va începe dela suma de lei 741900 cât sa fixat de expert. Sunt somaţi toţi aceia care vor pretinde vre un drept de chirie sau arendă de ipotecă sau privilegiu ca mai nainte de termenul vânzărei săşi arate pretenţiile lor Tribunalului mai târziu nefiind ţinute în seamă.

Dos. nr. 4506/935
Prim Preşedinte,
I. Aronescu
Şef Portărel,
D. A. Popescu

Vă rugăm plătiţi ABONAMENTUL

spectacole

Cinema „AQUILA" rulează în cursul acestei săptămâni marele eveniment al stagiunei

CLO-CLO

cu frumoasa artistă Martha Eggerth.

Cinema „MODERN" prezintă în cursul acestei săptămâni cel mai frumos film al anului.

Occi-Ciornia

cu **Hary Baur** şi **Simone Simon.**

Cinema „LUX" prezintă în cursul acestei săptămâni

Un strigăt în jungla

cu **Hary Piel.**

Duminică 5 Aprilie crt. compania **„Cărăbuş"** de sub direcţia d. **C. Tănase,** va reprezenta pe scena Teatrului Comunal, marele succes bucureştean:

Apropo... Tănase

cu întreg ansamblu din Bucureşti. Bilete la agenţia teatrală P. Constantinescu.

Corul catedralei Sf. Gheorghe din localitate organizează în seara zilei de 26 Martie crt în sala Teatrului Comunal un concert Religios cu care ocazie va conferenţia cunoscutul scriitor d-l Lascarov Moldovanu despre:

Intoarcerea la credinţă

Cărţi

A APĂRUT:

„NIMIC DESPRE JAPONIA"

DE NEAGU RADULESCU

Capitala şi scriitorii văzuţi de un fin literat şi un îndemânatec caracturist.

Editura «PAMANTUL»

Călăraşi-Ialomiţa.

In curând va apare:

„Pietre pentru CATELUŞ"

DE VLAD FURTUNA

Editura Ziarului „PRESSA" Piteşti

Din Curtea-de-Argeş

Secţia locală, filialaCrucii Roşii, şi-a ţinut adunarea generală pe 1935, D-l Mihail Şt. Goangă, preşedintele filialei, arată că filiala a împărţit ajutoare la copiii săraci ai oraşului, la copiii basarabeni 10.444 lei şi 10.000 la biserica în construcţie dela Capul Dealului.

Adunarea aduce mulţumiri doamnelor din comitet şi dă descărcarea de gestiunea pe 1935.

— Un grup de 30 ofiţeri din reg. 2 R. E din garda regală în frunte cu d. col. Ionescu Munte, au sosit în localitate în pelerinaj la mormântul reginii Elisabeta unde au depus 2 coroane de flori naturale. In localitate au fost întâmpinaţi de d. col. Tomescu împreună cu ofiţerii garnizoanei şi d. primar M. Ştefănescu Goangă. La mormântul reginei Elisabeta s'a oficiat un trisaghion de preoţii catedralei. Apoi toţi au făcut o vizită P. S. Episcop Nichita, şi au vizitat în urmă Palatul Regal, ruinele Sant Nicora şi biserica Domnească.

— In sala seminarului şi subt auspiciile secţiei locale a Ligei Antirevizioniste şi Ateneul popular a avut loc Duminică 15 Martie crt. conferinţa d-lui Ioan G. Savin profesor universitar care a vorbit despre **Creştinismul şi Gândirea Contemporană,** arătând că concepţia filosofică nu s'a acordat nici odată cu postulatele credinţii. Ştiinţa s'a născut din întrebarea omului: ce este lumea? iar filosofia din întrebarea cum este lume. Iar peste Ştiinţă şi Filosofie s'a născut Religia din întrebarea: pentru ce este lumea? Rostul în lume al omului îl rezolvă Religia. După ce face un întreg şi savant expozeu al tuturor sistemelor de Filosofie şi evoluţie a ramurilor de Ştiinţă dovedeşte că n,au rezolvit nimic pentru sufletul omului, arătând că numai Religia a dat omului ţinta pentru care trăeşte în vieaţă. Desprie că sub masca ştiinţifică, comunismul a întronat domnia lui IUDA Iscarioteanul detronând pe Hristos, dărâmând altare şi biserici pentru a ridica pe piedestalul social bestia umană în locul Dumnezeirii. Descrie apoi situaţia grosnică din Rusia Sovietică, atrăgând atenţia asupra pericolului comunist.

— Sala seminarului amenajată special pentru reprezentaţii cu şcenă şi parchet se închiriază pentru ori ce fel de spectacole.

— D. inginer Săvescu, şeful serviciului tehnic al judeţului, împreună cu d. primar al oraşului au întocmit devizele pentru pietruirea şi construirea de poduri şi drumuri în mahalalele Valea Sasului, Tarniţa şi Groape. Lucrările vor începe în curând.

— In saloanele Cercului Militar s'a dat un ceai dansant, după care a urmat conferinţa d-lui prof. Octavian Tucu despre Mistica cuvântului şi Expresii celebre.

Pentru Direcţia Generală C. F. R. — In localitate vin şi pleacă zilnic şase trenuri. Ultimul tren ce pleacă este la 4 d. a. Oraşenii şi satele de primprejur roagă pe cei în drept să modifice mersul trenurilor aşa fel. ca ultimul tren să plece din localitate după 6 seara având în Piteşti legătură cu acceleratul spre Bucureşti. Pentru cei ce vin din Bucureşti s'ar da posibilitatea de a vizita oraşul şi a se înapoia în aceiaş zi. In acest sens a făcut demers şi primăria oraşului.

Costeşti

In sala cooperativei din Costeşti, a avut loc sub auspiciile „Căminul Cultural" o frumoasă şezătoare.

Corul compus din 42 persoane — fete şi premilitari — îmbrăcaţi în pitorescul costum naţional, au cântat frumoase cântece naţionale, sub conducerea d-lui înv. Enăchescu. Orchestra condusă de d-l Codin Telescu canto şi contrabas — acompaniat de d-nii învăţători Frâncules cu la ţambal, Enăchescu, Enescu, Mirică Bădescu şi studentul Bébé Mandriloiu, la viori, fraţii Atanasiu, la mandoline şi cobză, iar micul Fabius Ioaniu, cu picolla.

d. Al. Gh. Oprea, dela conservator, a executat cântece populare, iar d-nii Şt. Cristea şi Voicu Marin au citit din „Albina".

S'a jucat piesa „La o şezătoare", de către fete şi premilitari, sub conducerea d-nelor învăţătoare Mina Telescu, Filofteia Enescu şi Elena Ioaniu.

Cuvântul de deschidere şi închidere a fost rostit de d. I. Ioaniu.

Corpul Portărelor Tribunalului Argeş

AFIPT Nr. 1070

In baza jurn. nr. 3367 | 936 al Trib. Argeş s. I-a şi a biletului la ordin învestit cu formula executorie nr. 2012 | 935 de Trib. Ilfov s. II-a comercială, se publică spre cunoştinţa generală că în ziua de 27 Martie 1936, dela ora 10 înainte, se vinde în str. Craiovei, str. Vilor, str. Sf. Vineri şi în gara c. f. r., Piteşti pe linia C.-de-Argeş, în dreptul oborului de vite, averea mobilă a debitorului Dicran Capriel domiciliat în Bucureşti la Hotel Stănescu, pentru despăgirea creditoarei Banca Comerţului şi Casa de Credit S. A. din Bucureşti str. Câmpineanu nr. 20 etaj II, de suma de lei 250.000 capital, plus procentele legale dela 1 Noembrie 1935 data scadenţei cambiei până la achitare onorar de avocat osebit timbrele, taxele de executare până la achitare, averea mobilă ce se va vinde a susnumitului debitor este prevăzută în procesul verbal de urmărire dresat de d. portărel D. Roboiu de pe lângă Trib. Argeş, în ziua de 2 Martie 1936, şi anume:

1) Pe str. Craiovei nr. 26 în dreptul proprietăţei Mihalache Ionescu, circa două vagoane piatră cubică pavale bazalt amestecat cu andezit şi granit şi 109 bucăţi piatră bordură în dimensiuni de 20—26 cm.

2) In gară pe linia c. f. r. spre C.-de-Argeş în dreptul oborului de vite din Tg. din Vale, 80 grămezi piatră bordură în dimensiuni de 20—26 cm., fiecare grămadă şi circa 7 vagoane piatră pavele bazalt şi andezid.

3) Pe str. Sf. Vineri în dreptul proprietăţei Ion Popescu, 85 bucăţi piatră bordură şi circa 1 vagon piatră pavele în dreptul proprietăţei Chiriţă Vlaicu.

4) Şi pe str. Viilor, 68 bucăţi piatră bordură şi în dreptul proprietăţii cu nr. 68—72 şi sub podul c. f. r. ca 3 şi jumătate vagoane piatră pavele.

Dos. nr. 794 | 1936.

AFIPT Nr. 955

In baza jurn. nr. 8292 | 930 şi a sentinţei civilă nr. 156 | 930 a Trib. Argeş s. I-a, pronunţată cu execuţie provizorie, se publică spre cunoştinţa generală că în ziua de 3 Aprilie 1935 dela ora 10 a. m. înainte, se va vinde cu licitaţie publică la localitate în com. Stolnici, Argeş, averea mobilă a debitorului Gheorghe M. Dumitru pentru despăgubirea creditoarei Maria Anghel Ghergu din com. Fălfani, Argeş, de restul de pensie alimentară de câte 500 lei lunar, dela 27 Septembrie 1932 până la zi, pentru întreţinerea minorei Maria, rezultată din căsătoria debitorului cu creditoarea, aceasta până la majoratul minorei.

Averea mobilă ce se va vinde a susnumitului debitor este prevăzută în procesul verbal de urmărire dresat de d. portărel D. Enescu de pe lângă Trib. Argeş, şi anume:

1) Una trăsură pe arcuri şi coş de pânză albă, cu roate noui;

2) Un trior pentru selecţionat grâu, în bună stare, fiind nou;

3) Una brişcă săsească cu 4 roate, în bună stare.

In ziua şi ora sus arătată, orice persoană capabilă care are ar dori să concureze, poate să se prezinte la localitate pentru a concura.

Adjudecatarul va depune întreg preţul adjudecaţiunei, taxa de înregistrare şi taxa proporţională.

Dos. Nr. 887 | 930.

Şef Portărel, D. ROBOIU

Secretar, D. RĂDULESCU

Cutia cu scrisori

Primim spre publicare:

Domnule Director,

Intr'o gazetă locală intitulată — din nefericire „Cuvântul Argeşului" s'a publicat în ziua de 4 Martie a. c. în ediţie specială — un articol insinuant la adresa mea şi a colaboratorilor mei.

Pentru prestigiul instituţiei noastre;

Pentru lămurirea opiniei publice — c e a cu minte din acest judeţ;

Pentru cunoaşterea adevărului de către şefii mei şi de către toţi şefii autorităţilor din judeţ;

Am cerut d-le director, Casei Pădurilor ca să trimită de *urgenţă* un Inspector General de Control — care să cerceteze toată gestiunea subsemnatului; toată activitatea desfăşurată de colaboratorii mei — în timp de 2 ani de când am onoarea a conduce această direcţiune şi toate punctele arătate în acea gazetă

Cu deosebită stimă
Inginer Insp. General Silvic
C. Mihăilescu

Citiţi ziarul „Presa"

Corpul Portărelor Tribunalului Argeş

AFIPT Nr. 1107

In baza jurnalului Nr. 3884 | 936 al Trib. Argeş Secţia I-a şi a deciziunei Nr. 16 | 936 a camerei arbitrale de pe lângă Bursa din Bucureşti, se publică spre cunoştinţa generală că în ziua de patru Aprilie 1936 dela ora 10 a. m. înainte începând cu materialul din gara Curtea-de-Argeş se va vinde cu licitaţie publică la localitate în gara C.-de-Argeş şi în com. Şuici Jud. Argeş averea mobilă a Societăţei Anonime „Şuici" şi Samuel Nacht domiciliaţi în Bucureşti str. Gramond Nr. 10 pentru despăgăuirea creditorului Ştefan I. Nicolescu din Bucureşti str. Academiei Nr. 6 etaj de suma de lei 478000 capital cu procentul legal comercial pe an dela 4 Ianuarie 1936 până la achitare, lei 6000 cheltueli de judecată osebit timbrele şi taxele de executare până la achitare. Averea mobilă ce se va vinde a susnumiţilor debitori este prevăzută în procesele verbale de urmărire dresate de noi în ziua de 17 Martie 1936 şi anume:

a) *In gara C.-de-Argeş:*

1) Circa cinci vagoane lemne de foc, fag metri. 2) Circa 2 vagoane scânduri de fag. 3) Circa 5000 kgr. doage de stejar. 5) Circa 1000 traverse de stejar declasate.

b) *In curtea fabricei de cherestea în com. Şuici:*

1) Aproximativ 80—90 vagoane lemne de fag metri pentru foc. 2) Circa 7000 metri steri de lemne de fag şi stejar aproximativ 300 vagoane aflate în pădure. 3) Circa 300 metri cubi buşteni de stejar aflaţi în pădure la capul liniei de decovil şi pe coastă. 4) Circa 2000 traverse de stejar pentru calea ferată. 5) Tot materialul lemnos aflat în picloare netăiat rest în curs de exploatare din zisele păduri de pe o întindere totală de circa 100 hectare. 6) Circa 3000 metri linia şi decovil instalat în pădure până la fabrică în scopul exploatare. 7) Nouă vagonete pentru transportat lemne pe decovil trei cu frână şi 6 platforme. 8) Instalaţia şi accesoriile fabricei destinate tot în scopul exploatărei, compusă din una locomotivă de 25 cai putere marca John Magduff Galatz, un polizor de ascuţit, un gater de 30 (oli, două vagoane de metal pentru dus buşteni la gater, un fierăstrău circular complect, un circular pendulă, o pompă de incediu de mână, o forjă, o nicovală, o minghină, o tocilă şi un dulap cu diferite scule pentru fierărie şi o basculă de cântărit.

c) *Material în curtea fabricei.*

9) Circa 40 metri cubi buşteni de stejar şi fag. 10) Circa 30 metri cubi scânduri de fag neaburit. 11) Circa 25 metri cubi scânduri de stejar diferite dimensiuni. 12) Patrusprezece ţevi de metal fier. In ziua şi ora sus arătată orice persoană capabilă poate să se prezinte la localitate pentru a concura.

Adjudecătorul va depune întreg preţul adjudecaţiunei, taxa de înregistrare şi taxa proporţională.

Dos. Nr. 105 | 936 corp.

Şef Portărel, D. A. Popescu

Secretar, D. Pădulescu

Tipografia „Liga Poporului" I. Iotta Piteşti

STIRI — FAPTE — EVENIMENTE

CONGRESUL INVĂȚĂTORILOR DIN ARGEȘ

In localul căminului învățătorilor din localitate, s'a ținut zilele trecute congresul extraordinar al învățătorilor din Argeș. d. N. Gh. Mareș, președintele asociației deschide ședința și arată scopul întrunirii, *de a protesta contra încălcării drepturilor legale ale corpului didactic primar.* Au mai luat cuvântul în acest sens, d-nii: Ion Nicolescu, Ion Popescu, și a; după care congresul în unanimitate a votat următoarea moțiune;

MOȚIUNEA

„Învățătorii argeșeni, întruniți în congres extraordinar la Pitești, pentru a examina situația ce ni s'a creiat prin noul buget, după ce au luat cunoștință de hotărârile consiliului general al asociației învățătorilor din România, și de toate demersurile făcute de delegația acestui consiliu, în urma desbaterilor urmate, hotărăște în unanimitate.

1) Aderă cu hotărâtă îndărjire, la stitudinea și hotărârile Consiliului asociației generale a înv. din România, dela 1 Martie cor,

2) Protestează cu indignare și adâncă revoltă sufletească, împotriva noilor nedreptăți ce se încearcă să li se facă și de astă dată și cer cu toată energia respectarea integrală a drepturilor lor, conferite prin legi.

3) Consideră, nerespectarea eventuală și prin noul buget, a drepturilor înscrise în legi, ca o inexplicabilă nedreptate și ca o sistematică pornire împotriva învățătorimii și a școlii poporului.

4) Față de scumpirea excesivă a vieții, care crește în fiecare zi, învățătorimea nu mai poate face, față nici celor mai elementare necesități ale traiului cu salariile de mizerie asupra cărora s'au năpustit toate cursbele de sacrificiu, dela care au făcut excepție multe categorii de funcționari și dacă asupra țării apasă mari greutăți acestea să fie suportate de toți, fără excepție, dispărând orice urmă de privilegii, de cari se bucură unii.

5) In împrejurările grele de azi, când toate sforțările conducătorilor se concentrează la înarmarea țării, pe care o recunoaștem imperios necesară, le atragem atenția că cel puțin tot atât de necesară este pregătirea sufletească, care este încredințată școlii și slujitorilor ei, astfel că, cine lovește în corpul didactic primar, lovește deadreptul în sufletul națiunei.

6) Deaceia cerem conducătorilor să facă să înceteze, cu un ceas mai de vreme, nedreptățile atât de dăunătoare din școala primară românească, care trebuie să rămână templul sfânt de cultură și de educație, ca să poată pregăti în liniște pe conducătorii de mâine ai țării și pe apărătorii neînfricați ai hotarelor noastre sfinte.

7) Față de sforțările dârze și destul de înțelegătoare și bine voitoare ale d-lui dr. Angelescu, pentru dreptele revendicări legale ale noastre, învățătorimea argeșeană, îi exprimă mulțumirile și recunoștința sa și-l asigură de întregul său sprijin, până la deplina isbândă.

S'au expediat telegrame: M. S Regelui, d-lui prim ministru Tătărescu, d-lui ministru al finanțelor, d-lui ministru dr. Angelescu și d-lui D. V. Țoni.

Comemorarea Reginei Elisabeta

In aula liceului de fete din localitate, a avut loc zilele trecute, o frumoasă șezătoare culturală pentru comemorarea reginei Elisabeta, cu prilejul împlinirii a 20 de ani dela săvârșirea din viață.

D-na *Polixenia Ghimpa*, directoarea liceului, a evocat momentele istorice, în care Carmen Sylva a fost ideala tovarășă a marelui rege Carol. Apoi a vorbit despre opera literară a reginei.

Elevele din cursul superior au spus versuri și au citit din operele reginei.

Citiți ziarul „Presa"

Adunarea generală a baroului de Argeș

(Votarea bugetului pe exercițiul 1936)

Duminică a avut loc în palatul Justiției din localitate, adunarea generală anuală a baroului de Argeș; la ordinea zilei fiind votarea bugetului corpului și al casei de ajutor pe exercițiul 1936.

Adunarea a fost deschisă sub președinția d. *Velicu Atanasiu*, decanul baroului, asistat de d. Marin Constantinescu secretarul corpului. Au fost prezenți 44 membri din 72 câți sunt înscriși. De remarcat faptul că în decurs de 10 ani, este prima adunare de membrii în număr, dela prima convocare.

D-l *Marin Constantinescu* citește convocarea și ordinea de zi.

D-l *Dem. Grigorescu* arată că bugetul actual ar fi putut fi mai redus.

D-l *Velicu Atanasiu* arată că în anul 1930, bugetul baroului era de peste 600.000 lei și că la fondul pentru deschidere de credite, unde era băgată chiar averea baroului, era prevăzută o sumă de peste 400.000 lei. Bugetul actual a fost studiat, pe bază de realități și ca venituri și ca nevoi. Interesul corpului cere ca serviciile baroului să fie organizate și să existe în toate și în arhivă.

Cere adunării să voteze proectele de bugete, așa cum s'au prezentat de consiliu.

Mai vorbesc d-nii avocați Valeriu Arsenescu, C. Rătescu și C. Popescu, cari cer votarea bugetelor.

Se procedează la votarea bugetelor, pe față, așa cum au fost propuse, și se votează cu unanimitate.

După votare a avut loc în sala baroului un banchet la care a participat toți membrii.

Cor.

Dentistică sau altceva?...

Am arătat într'un articol anterior din acest ziar, otrăvirile lente (cronice) și consecințele grave ce pot avea asupra sănătății acelora, ce-și îmbracă dinții și măselele cu metalul galben numit „Randolf" căci acest metal „Randolf" conține *aramă* și *plumb*.

Am mai atras atunci atențiunea publicului că ministerul sănătății a interzis întrebuințarea acestui metal otrăvitor.

Acestă tinichia vătămătoare sănătății botezată de unii dentiști neconstiincioși cu numele de «*Aur American*» s'au aur double (căci la culoare este galben ca aurul) se întrebuințează pentru îmbrăcarea dinților nu numai de technicienii care lucrează clandestin *fără firme* prin diferite mahalale din orazul Pitești, și jud. Argeș, dar și de către o parte din dentiniștii cu firmă.

O asemenea îmbrăcăminte cu tinichiaua „Randolf" costă 4 lei și vă puteți închipui ce avere încasează acești dentiniști de pe urma acestei tinichele atâta de ieftină, când clienții lor le plătesc câte 350 până la 500 lei de bucată.

Cu toatecă la unele persoane acest „Randolf" nu se coclește adică nu se înegrește, în realitate el este și-n acest caz destul de otrăvitor, căci otrăvurile ce se formează pe el din cauza aramei și a plumbului ce conține, sunt topite [dizolvate] de saliva omului și mereu înghițite și introduse în stomacul lui. Am întreprins o anchetă spre a afla care sunt dentiștii din acest oraș și județ care îmbracă dinții clienților cu acest metal periculos (galben de culoare ca aurul) și-i vom demasca fără cruțare în numărul viitor al ziarului, pentru ca publicul să-i cunoască și să se ferească de ei.

Trib. Jud. Argeș Secția I-a

AFIPT No. 1081

Tribunalul Argeș, S. II-a cu adresa No. 12398 | 928 adresată D-lui Prim Președinte al Tribunalului Argeș Secția I-a trimite în copie jurnalul No. 3072 bis din 15 Martie 1928, dat pe baza cererei D-lui Judecător Sindic al Trib. Argeș, cu adresa No. 378 | 923 prin care între altele este vânzarea cu licitație publică în pretoriul Tribunalului Argeș, S. I-a casele cu locul lor situate în Pitești str. Colonel Chicoș, averea falitului Radu Dinescu, din Pitești și acest Tribunal admițând cererea din jurnalul No. 2778 | 928 a încuviințat vânzarea. Averea imobilă ce se va vinde este următoarea; 1) Casele cu locul lor situat în Pitești str. Colonel Chicoș învecinat la Răsărit cu Gh. Floroiu, la M.-Zi cu strada, la Apus, cu Radu Bălan, și la Nord cu Ion Popa, compus din două camere în față și sală 6,30x330 construcție de bârne înveliță cu șiță, una cămară aparte 3mx3, una pivniță 2mx2 m. toate învelite cu șiță, una bucătărie de vară de scânduri. In fund două odăi și sală 6x4 m. construite din bârne învelite cu șiță și suprafața terenului de 1460 m. p. avere a falitului Radu Dinescu, prevăzută în inventarul de activul falimentului încheiat de D-l Judecător Sindic în ziua de 25 Octombrie 1927, situat în Pitești str. Colonel Khicoș, Plasa Pitești jud. Argeș.

Din relația dată de grefa Trib. Argeș, S. I. se constată că asupra averei ce se vinde pe lângă executarea de față mai există și actul de ipotecă înscris la No. 5 | 927 pentru suma de 31000 lei către Dumitru Ionescu și comandamentul transcris la No. 24 | 928 dat în executarea actului înscris la No. 5 | 927 cum și actul de ipotecă înscris la No. 20 | 927 către Marin Florescu din Pitești pentru 30000 lei. Vânzarea și adjudecarea sus menționatei averi se va face în pretoriul Tribunalului Argeș Secția I-a în ziua de 3 Aprilie 1936, ora 13. Prețul acestui imobil arătat prin cererea făcută Tribunalului de creditor este de lei 45749 cât s'a fixat de expert.

Se face cunoscut că în ziua de 29 Ianuarie 1934 potrivit afiptelor și publicațiunilor de mai înainte, vânzându-se imobilul s'a adjudecat asupra d-lui Ion Grigorescu, Șef Portărel. Tribunalul Durostor, pentru minori rămași pe urma defunctei sale soții Paraschiva I. Grigorescu cu suma de lei 46000 adjudecătarul însă nedepunând prețul în termen legal Tribunalul prin încheierea No. 8708 | 935, a dispus scoaterea bunului din nou în licitație în socoteala adjudecatarului, Suma de lei 46000 lei cu care se adjudecase imobilul asupra sus numitului adjudecatar va servi ca punct de plecare la noua adjudecare.

Sunt somați toți aceia care vor pretinde vre'un drept de chirie sau arendă de ipotecă sau privilegiu ca mai înainte de termenul vânzării să-și arate pretențiile lor tribunalului mai târziu nu sunt ținute în seamă.

Dos. No. 631 | 928.

Prim Președinte
(ss) I. ARONESCU,
Șef Portărel,
(ss) D. A. POPESCU,

ANUL VIII seria III-a. Nr. 152. NUMĂR DE PAȘTI 6 PAGINI 3 LEI Duminică 12 Aprilie 1936.

Presa

Organ independent pentru apărarea intereselor argeșene

Director: VLAD FURTUNĂ

Redacția și Ad-ția Ziarul „Presa", Pitești

La Colectura Principală
Gh. M. Stănoiu
Pitești, Str. Șerban-Vodă Nr. 58, Pitești
S'au pus în vânzare lozurile cl. a II-a
Tragerea la 15 Aprilie 1936.

Christos a înviat!

S'au scurs aproape două mii de ani de atunci și ori de câte ori sărbătorile Paștelui se apropie, marea jertfă săvârșită de mântuitorul lumii pe Golgota, ți se pare că tot ce s'a petrecut a fost ieri.

Pătruns de o duioasă, dar în acelaș timp de o măreață amintire, fără să vrei ți se succedă aevea în minte jertfa fiului lui Dumnezeu.

Par'că se aud glasurile mulțimei înfuriate strigând: *„răstigniți-l-!, răstigniți-l!"* strigăte ce spintecă văzduhul până departe, departe, pierzându-se în văile din preajma Ierusalimului.

Pilat nu știa ce e de făcut Unii amenințau cu pumnii ridicați, alții adresau cuvinte josnice amenințătoare, alții propuneau să-l omoare căci de a trăi nu merita, și cu toți într'un glas cereau eliberarea tâlharului Borolos și pedepsirea lui Crist.

Insuși Pilat recunoaște în cele din urmă spiritul de nedreptate și de ură ce emană din mulțime, deaceia, și pentru ca să-și ușureze întru câtva conștiința plină de păcate și fărădelegile înfăptuite se spală pe mâini în fața mulțimei, rostind cuvintele *„Nevinovat sunt de sângele și patimile acestui drept"*.

Judecata se ține în fața mulțimei acum potolită, unde guvernatorul îmbrăcat în strae de sărbătoare dă sentința prin care Fiul Omului este condamnat a suferi chinurile crucificării. Norodul este mulțumit de această sentință, ostașii lovesc pe Isus fără milă, în timp ce gloata îl batjocorește, Il scuipă, și îi adresează cuvinte jicnitoare. I se făsuse o cunună de spini care punându-i-se pe cap îi sângerează fața. Și pentru ca să semene mai bine cu regele creștinătății, îl îmbracă cu o mantie roșie. Astfel îmbrăcat și încununat purtându-și crucea în spinare biciuit și huiduit trebui să urce muntele Golgota până la vârful căpățânii unde urma să fie răstignit.

Aci avură loc cele mai groaznice chinuri. Ii întinseră mâinile și picioarele pe cruce și le țintuiră cu piroane mari de fier.

Lovit, batjocorit, huiduit, scuipat, înțepat cu sulița, totuși El lasă la o parte noianul acesta de patimi omenești și privind la ei depe crucea pe care fusese răstignit la mulțimea neștiutoare care se bucură de chinurile Lui, se rugă și plânse pentru ea zicând; *„Doamne, iartă-i că nu știu ce fac"*.

Domnul a murit și a fost îngropat, apoi din ordinul guvernatorului s'a pus străjeri să păzească mormântul pecetluit ca nu cumva să vie cineva și să-l desgroape și să spună că Fiul Domnului a înviat și s'a înălțat la ceruri.

Dar piatra prăvălită de îngeri a lăsat, a treia zi după scripturi, să se ridice din mormântul în care fusese adâncit mântuitorul omenirei.

Creștinătatea trăind din isvorul acestei credințe ce a țâșnit de peste veacuri și a tocit cruzimile norodului își reface în fiecare Paște conștiința sub egida *„Cristos a înviat!"*.

Const. Berbecanu

CHRIST

Geniul proletar, icoană printre veacuri adorată,
Intruparea ideală din lumină si-adevăr,
Palid chip, purtând cununa spinilor peste-al tău păr —
Cugetarea mea în față-mi sfiicios și blând te-arată!

Și te văd: urmat de-apostoli, de mulțimile plebeie,
Fermecate de-al tău zâmbet și de graiul tău divin;
Pe când fără obosire după mersul tău se ține,
Magdalena nu te pierde cu iubirea-i de femeie.

Ea în șuieru-i te simte ca pe-un vis, o dulce rază,
Și din ochii ei îți face o neadormită pază,
Par'că-i umbra ta nețearsă, par'că-i îngerul tău trist...

Insă tu, uitând iubire, glorii, liniște, femeie,
Iți concepi pentru-omenire cea mai sfântă epopeie,
Ce e singura-ți amantă, visător și palid Christ!

Traian Demetrescu.

INVIEREA

Pretutindeni creștinismul se pregătește să prăznuiască învierea lui Christos cu tradiționalele ouă roșii, care dupe cum spune mitul sunt roșite cu sângele Lui; pentru spălarea păcatelor semenilor ...

Sărbătorile pascale sunt pentru noi o aducere aminte și o reculegere sufletească, iar sufletele noastre încătușate de fărădelegile lumei deșarte trebuesc să se pocăiască, să se 'nfrățească pentrucă așa a grăit mântuitorul, când ducând greu crucea mântuirii, cu care a fost răstignit de farisei pe muntele Golgota să spună: *„Doamne iartă-i că nu știu ce fac..,* ca apoi după trei zile să învieze și să le arăte semenilor, greșeala făcută dar iertată acum.

Aceste patimi noi le prăznuim din an în an și suntem datori la sărbătoarea lors ă ne dăm mâna cu frățietate și să-i iertăm pe cei ceau greșit, așa cum și Isus ne-a iertat pe noi, iar pe cei săraci să-i ajutăm pentru că și ei alături de noi să simtă aceiaș bucurie, iar creștinescul „Christos a Inviat" să împrăștie în toate casele harul mântuirii noastre".

f.

Străjerii (în cor) Puterea ... Puterea cu toți o dorim.

PORTRETE

M. LUNGIANU

Unul din cei mai populari povestaşi ai noştri este D-l Mihail Lungianu, autorul viguroasului mănunchiu de nuvele inspirate de războiu şi intitulat atât de potrivit „Mucenicl neamului”.

De fel din com. Rucăr [Muşcel] unde s'a născut la 13 Decembrie 1879, dintr'un neam de moşneni, preoţi din tată'n fiu, Mihail Lungianu a copilărit pe câmpuri, pe dealuri şi prin codrii deşi de brad, în urma ciurdelor de vaci şi a turmelor de oi, zburdând în întrecerea călare pe deşelatele, ascultând poveştile ciobanilor şi ale vânătorilor, trăind o viaţă de religiozitate, de misticism şi de eresuri, aşa cum le-a redat în întâile-i volume „In sărbători” *şi* „Zile senine”.

După ce şi-a sfârşit învăţătura la Câmpulung a venit în Capitală adaptându-se cu greu mediului, părăsindu-şi ca student portul strămoşesc, *şi mai întremându-se sufleteşte în timpul vacanţelor, petrecute pe la stânile din munţii săi cei dragi.*

Licenţiat în drept şi teologie s'a întors în preajma locului natal ca magistrat în Domneşti [Muşcel] şi apoi în Sălătruc [Argeş] şi 'n urmă administrator de plasă pe Vâlsan-Argeş.

Din vremea aceasta de luptă şi frământări sufleteşti datează multe din bucăţile volumului „Insăilări”.

A mai ocupat demnităţile de director de prefectură şi de inspector general administrativ, muncind, in acelaş timp, tot cu atâta drag, atât la realizarea operelor sale literare, cât şi pentru propăvăduirea ideilor naţionale, susţinând necesitatea înfăptuirei idealului nostru naţional şi intrarea ţării în Războiul de întregire.

După Razboiu a îmbrăţişat avocatura fiind tot de odată preocupat de noile sale opere literare: „Râncurele„, „Spovedanii“, „Pe când curgea sângele“, „Licăriri în beznă“, Moşnenii“, „Sămănătorul“, Intre câini“, Toarce furcă“ *şi* „Copilăria mea“.

Premiat în 1914 de Academia Română pentru volumele „Zile senine“ şi „Insăilări“ în urma raportului extrem de elogios al lui Delavrancea, şi mai pe urmă pentru volumul „In sărbători“ cu elogiosul raport al d-lui Bianu.

A mai dat la lumină: „Clacă şi robot“, „Din umbra satelor“, „Sfârşituri„, „Povestiri“ *etc*

Colaborator la „Universul“, şi la alte ziare şi periodice româneşti scriitorul acesta pe cât de dotat, tot atât de muncitor, lucrează la o „România pitorească“ *trecută prin sita istorică şi filologică a trecutului şi a limbei noastre dulci şi bogate. Cu acest prilej distinsul scriitor pune o problemă importantă şi de actualitate-aceea a dăinuirei neclintite, pe aceste planuri, a neamului nostru şi a limbei lui de la zămislire şi până acum.*

C. R.

DULGHERUL ŞI FIERARUL

Dulgherul şi fierarul sunt meşteri de-o seamă de pricepuţi şi muncitori. Dar, pe când unul, dulgherul, o duce'n lipsuri şi prinde greu de tot preţul trudei lui, din care nu-i rămâne aproape nimic, fierarul nu prea simte nevoea, dă doar odată cu ciocanul şi ia pe loc banul. Toată pricina nepotrivirii acesteia e că dulgherul ispăşeşte păcatul înnaintaşului său, purtându-i blestemul, de care s'a 'nvrednicit, pentru răutatea lui, pe când fierarul se bucură la nesfârşit de binecuvântarea, ce i-a căzut pe suflet la al lui, ca dar pentru bunătatea fără margini. Fiecare după fapta şi răsplata străbunilor lor. Aşa grăeşte povestea.

Se spune, din moşi-strămoşi, că, pe când Maica Domnului îşi căuta Fiul, pe care-l prinseseră jidovii şi l-au dat morţii, a trecut pe la poarta unui dulgher:

— O singur' odraslă am avut şi p'aea'am pierdut-o. N'ai auzit ceva de ea? întreabă 'ndurerata.

— Ca s'auz trebue să-mi spui de cine? răspunse tăios dulgherul.

— De Isus, Mântuitorul lumii! şopti blajin Maica.

Dulgherul hohoti 'n râs şi zise:

— Dac'ar fi fost aşa cum spui, n'ar sta pironit pe cruce!

Muma păli, se clătină pe picioare, cât p'aci să cază. Ii vorbise prea aspru şi prea răstit omul.

— Drept grăişi? De bună seamă a fost omorât?

— Doar n'oiu sta să şăguesc? A fost răstignit pe crucea făcută chiar de mine. He, mi-au zis ei s'o lucrez de lemn de ştejar, să fie tare, să-l ţie pironit. Eu ce m'am gândit? In ştejar intră greu şi puţin cuiele Ş'am făcut-o de salcie, că e lemn moale, să se ducă ele până 'n măciulie să fie bine ţintuit pe ea, să simţă nelegiuitu' durerea pătrunderii lor prin carne şi prin oase. Ş'apoi lemnul de salcie 'nghite sângele mai bine, ca cel de ştejar, care-l lasă să se prelingă. Şi-a supt atâta până s'a'nroşit toată de a făcut să tresalte de mulţumire lumea.

Maica Domnului tremura de durere, de milă. Sta mai-mai să se prăvale la pământ.

Dulgherul tot îi mai vârî fierul ars în inimă:

— Mi-au zis să fac crucea Lui d'opotrivă cu a celor doi tâlhari. Eu am lucrat-o însă mai mare şi am aşezat-o p'o moviliţă, să fie văzut de departe de tot poporul adunat, cum se zbate cu moartea şi cum îi curge sângele şiroale din răni.

Era şi Iuda acolo. Şi se bucura 'n el, văzându-i mâinile zmucindu-se şi picioarele stârcindu-se şi pântecele zvâcnind şi capul bălăncănindu-se 'ntr'o parte şi 'ntr'alta de sfâşierile trupului. Vorbea singur:

„Şi-a zis lui „Regele Iudeilor“. S'a grozăvit, că strică templul şi 'n trei zile îl zideşte. Şi şi-a mai zis, că e fiul lui Dumnezeu. Dac'ar fi fost aşa n'ar fi stat pironit pe cruce între tâlhari“.

In faţa unei atât de mari răutăţi şi cruzimi Maica Domnului îşi călcă pe inimă şi strângându-şi puterile slăbite, păşi mai departe.

Şi glăsui aşa din sufletu-i inciumurat:

— Blestemat să fii dulgherule! Să munceşti viaţa toată din zori de mult, până'n noapte, dar tot rău să-ţi meargă. Să nu te bucuri de rodul trudei tale. Să ai de lucru numai vara şi dese ori să nu găseşti. Să iei greu tare şi de multe ori de loc banul pentru munca ta. Când îi avea mălai să n'ai sare şi, când îi face rost de sare, să-ţi lipsească mălaiul. Să nu strângi nimic şi să nu mori de timpuriu, sărac şi amărât!

Şi a mers, ce a mai mers. A dat d'un fierar:

— Auzişi ceva de El?

— Auzit, cum de nu?

— Ce? Spune!

— Dar de cine?

— De El! De Isus! Era fiul meu! Numai pe El îl aveam!

De Părintele Sărăcimii, de Vraciul Bolnavilor, de 'nvietorul Morţilor?

— De El, de Cel ursit să 'ndure dela răutatea lumii atâtea loviri şi chinuri.

— Pentru c'a fost bun şi drept şi milostiv cu toţi.

— A fost? Acum nu mai e? întrebă mama şovăind.

— A fost şi o să fie! L-au pus ei pe cruce, dar n'a fost pe voea lor. S'a sculat din morţi şi veghează d'asupra tuturor.

Buna Maică prinse un strop de curaj:

— Şi l-ai văzut tu pe cruce?

— Nu numai că l-am văzut da' din păcate, eu l-am ţintuit.

Maica păli şi rămase mută. Dup'o scurgere de vreme, întrebă:

— Şi zici că l-ai văzut? Spune, cum.

Şi ferarul prinse să povestească:

— L-am văzut, când l-aduceau cu crucea la spinare. Avea faţa istovită şi fruntea tot un jeratic de aprinsă. L-au batjocorit, l-au lovit. Mi s'a rupt sufletul de durerile-i sfâşietoare. Am plâns de mila Lui De ce l-au dat morţii? C'a proprovăduit lumii o 'mpărăţie mai bună, mai fără griji şi făr' de patimi?

He şi pe când stam aşa şi gândeam în mine, l-a fost apucat de peste trup un uriaş, l-a trântit furios pe cruce. M'a chemat aspru. Si am bătut piroanele: unu, două în mâini. Când am trecut la picioare, am găsit jos doar unul. Imi furase pe celalt un rac. L-am bătut doar pe cel rămas în picioarele 'mpreunate. Mi-au fost poruncit ei cuie lungi şi groase, da' eu le-am făcut scurte şi subţiri. Era moale lemnu'. De-ar fi fost şi ele lungi, intrau de tot în trup. Si de-ar fi fost să fie groase i-ar fi zdrumicat şi carne şi oase, ar fi curs tot viu' din el. Aşa am scutit pe Iuda de plăcerea, să vază roşu mult. L-am zărit. Sta ghemoşat în învălmăşală, cu capul strâmb, c'un ochiu doar îndreptat spre crucea Lui. A stat aşa nemişcat, pân'a'nţeles că s'a sfârşit cu El. Si, pe când atâţia scrăşneau din dinţi şi blestemau pe răii, cari l-au dat morţii şi plângeau cu hohote, el era cutremurat de ciuda, că se zbate prea puţin, că nu suferă 'ndestul. Era frământat de 'ndoială, să nu se 'ntâmple cumva vre'o minune, să se răscoale norodul şi să-l zmulgă după cruce înnainte d'a-şi fi dat sufletul. Când a plecat îi strălucea faţa ca după o biruinţă grea. Infrânsese 'n el teama, cel neliniştea. Dar a doua zi bucuria i s'a schimbat în groază. Vedea numai braţele lui Isus, întinzându-se spre el şi ochii-i mari, cerându-i ajutor şi milă. Si n'a mai putut să 'nnăbuşe 'n el remuşcarea păcatului mare, ce a săvârşit Si a mers de s'a spânzurat!

Maica Domnului răsuflă uşurată. Pe cât de săgetătoare fusese vestea răstignirii şi de dureroasă spusele dulgherului, pe atât de alinătoare era ştirea 'nvierii şi de mângâioase 'mprejurările chinurilor Fiului Ei. Si, plecând, a zis către meşterul cu suflet bun:

— Bine cuvântat să fii tu, fierarule! Să nu duci niciodată grija zilei de mâine. Să nu ştii ce-i lipsa. Să aibă toţi nevoe de braţul tău. Fie earnă, fie vară, meseria ta să meargă Să nu stai nici odată. Să ai mereu de lucru! Să dai odată cu ciocanul şi să şi ei banul. *Să vezi tot alb în căpistere.* Să trăeşti liniştit şi să mori la adânci bătrâneţe cu zâmbetul pe buze!

Si aşa a rămas d'atunci şi până azi şi o sta să fie cât lumea şi pământul cu tâmplarul şi cu fierarul. Si ca ei au fost şi sunt şi azi mulţi: unii cu suflet de fiară, alţii pâinea lui dumnezeu. Si, după cum îi făurit el, aşa curge şi viaţa lor şi a urmaşilor: amară rău, or uşoară de tot.

Să luăm dar aminte: să fim buni, îndurători, miloşi, chiar când nevoiţi suntem să facem un rău.

Mihail Lungeanu

Cu prilejul unei aniversări

Un vrednic slujitor al Altarului

In lumea noastră banalizată de criminalitatea unui monstruos răsboi pe care l-am trăit, în zilele noastre, când atâtea minţi stau anchilozate spre a găsi orice mijloace eficace de distrugere, într'o epocă în care suntem obligaţi să trăim sub ameninţarea apocaliptică a zilei când războiul trebue să-şi arate colţii, ce rol imens şi frumos sunt chemaţi să joace înalţii erarchi ai bisericii.

Cu sfânta evanghelie într'o mână, cu crucea mântuitoare în cealaltă ei sunt indicaţi să atenueze, prin povaţă şi fapte instinctele barbare care clocotesc ca un vulcan în omul căruia atâtea calamităţi şi atâtea vitregii, îi dau liber frâu primitivităţii.

Mai mult ca ori când se poate spune că astăzi omenirea, civilizaţia, progresul nu'şi vor găsi salvarea decât în biserică în morala sublimă a religiei creştine, în regulele de înaltă viaţă sufletească, concepute prin suferinţa îndurată pentru binele tuturor.

Biserica reprezintă reazimul solid pe care ne mai putem sprijini acum, când principii, doctrine, forme de viaţă socială, concepţii, politică şi atâtea alte forme stau ameninţate să se prăbuşească.

Biserica vie, biserica activă biserica adequată nevoilor noastre imediate, iată ce ne trebue.

Prea Sfinţia Sa Gherontie, Episcopul Tomisului şi al Durostorului pe care îl sărbătorim astăzi când împlineşte 70 de ani de viaţă, este unul din aceia care în acest mod şi-a înţeles misiunea.

Cine a trăit în Constanţa lui, unde păstoreşte de 10 ani cine a asistat la manifestările culturale organizate de dânsul, cine a văzut cum populaţia unui oraş cosmopolit şi deci prin definiţie expus valului de morală confuză, i-a canalizat totuş numai spre perceptele evanghelice ce i-a tălmăcit înaltul ierarch, acela va înţelege pentru ce la glasul şi osanalele ce-i ridică toţi pastoriţii lui, în a zecea aniversare de episcopat, Federaţia Generală a Presei din Provincie, mereu atentă la ori ce manifestaţiune, înţelege să-şi exprime prin glasul meu toată mulţumirea şi bucuria pe care o resimte la răsplătirea unui demn fiu al ţări care a binemeritat dela patrie.

St. Vlădescu
Preşedintele Federaţiei Generale a Presei din Provincie

INFORMAŢIUNI

Direcţiunea ziarului mulţumeşte colaboratorilor, cititorilor şi tuturor acelora cari au sprijinit această gazetă, şi-i întâmpinăm cu ocazia Sf. Sărbători ale Paştelui cu tradiţionalul Christos a înviat!.

— Pe tot timpul vacanţei pascale, (6-18 Aprilie) Tribunalul Argeş va funcţiona numai dimineaţa dela orele 10-12 a. m.

— Direcţiunea P. T. T. aduce la cunoştinţa generală că pe tot timpul sărbătorilor (6-18 Aprilie crt.) se primesc telegrame de felicitare cu 50 la sută reducere din tarif.

— **Alegerea de Deputat Eparhial.** In circumscripţia Richiţelele din jud. Argeş, făcându-se alegere de deputat eparhial, în locul decedatului N, Ioanicescu, au obţinut: d-l Ştefan Tatomirescu, profesor şi director al liceului „I. C. Brătianu“, 792 voturi şi d-nul Tache Nicolescu fost deputat 34 voturi. S'a declarat ales pentru restul periodului d-l Şt. Tatomirescu.

— **Din cauze neprevăzute suntem rugaţi a arăta că ziarul „Cuvântul Argeşului“ va apare de Duminica Tomii în număr dublu.**

Afişajul public al Oraşului Piteşti, a fost concesionat D-lui Iosef Löbel, în str. Şerban Vodă Nr. 87, Piteşti.

Spectacole pascale

Cinema „Aquila“ prezintă ultima creaţiune a genialului artist **Charlie Chaplin** în **Timpuri noui**

Cinema «Lux» rulează **Ingerul Intunericului** cu Friederic March, Merle Oberon şi Herbert Marshall.

Cinema „Modern“ prezintă **AGENTUL G. cu...?**

Edilitatea în plin progres...

De mult oraşul nostru nu a avut un primar atât de activ.

Dis de dimineaţă îl vezi în piaţă controlând alimentele, cântărind pâinea şi observând respectarea preţurilor maximale.

Şubalternii săi sunt totdeauna la posturi, fiindcă se pot aştepta oricând să fie inspectaţi de primar care aproape în acelaş timp apare când în târgul din vale, când prin surprindere la diferite servicii.

Incă campania de lucru nu s'a deschis oficial şi totuş primarul şi-a instalat şantierele, începând activitatea edilitară.

Se lucrează la Trivale, pe străzi, în grădina publică. S'a remarcat că reparaţia întregei străzi Şerban-Vodă — care altădată dura săptămâni întregi — s'a executat în două zile pe nesimţite, neîmpiedicându-se circulaţia.

In grădina publică s'au făcut lucrările necesare pentru ca B-dul, o mare şi frumoasă arteră, să nu mai fie tăiat, ci să se continue spre piaţa nouă, sub forma aceasta având o singură comunicaţie, care să traverseze direct oraşul dintr'o parte în cealaltă.

Grădina publică se va prelungi în sus, întinzându-se peste strada Egalităţii spre locul de lângă prefectură propietatea comunei şi unindu-se cu parcul prefecturei. Sub forma aceasta se leagă grădina publică cu parcul Trivalea.

S'a expropiat terenul Cerchez, pentru a se deschide B-dul Eroilor.

La Trivale pe lângă alte lucrări se va astupa gârla, dupe ce se va canaliza, pentru a se lărgi terasa de lângă bufet, prelungindu-se până la grotă, sub forma aceasta nemai fiind nevoie de poduri.

Dar lucrările cele mai importante se execut pe malul Argeşului la Ştrand.

Principala activitate este concentrată aici. De o lună se lucrează. S'a defrişat pepiniera, s'a curăţat pădurea, s'a nivelat amenajându-se o mare pistă, un stadion impunător. S'a creat un drum prin pădure, prin poziţii pitoreşti, care să prelungească strada Sf. Vineri, şi trecând pe lângă râu, pe lângă strand şi stadion, mergând pe sub umbra pomilor se uneşte cu strada Râurilor.

Un nou parc frumos, tot atât de frumos ca şi Trivalea, vom avea într'o poziţie pitorească pe malul Argeşului.

Am schiţat doar o parte din activitatea primarului, care ne întăreşte credinţa că în acest an se va lucra mult în oraşul nostru,

Corpul Port. Trib. Argeş

AFIPT Nr. 965

Conform art. 481 din procedura civilă, se publică spre cunoştinţa generală că Tribunalul Argeş S. I-a, prin jurnalul Nr. 3297 | 1936 in urma cererii înreg. la Nr. 11720 | 936 făcută de D-l Jean Ferechide din Bucureşti str. Frumoasă Nr. 53, a ordonat a se urmări veniturile generale ale imobilelor din comuna Teiu Jud. Argeş proprietatea debitorului Decebal Dristorian, adică ale moşiei Teiu-Cornetu, cu toate trupurile din care se compune sub ori ce denumire vor fi având în întindere ca de 107 hectare, cu conacul viea, ecaretele şi înbunătăţirile aflate pe ea învecinate la Nord-Vest cu moşnenii din Teiu şi satul Teiul din Vale, la Sud-Vest cu şoseaua Giurgiu - Piteşti azi cumpărătorii locuitori din com. Teiu la Sud-Est cu moşia Teiu a D-nei Maria Alexandru Slătineanu şi la Nord-Est cu Filoftia Gh. Mirescu fost şoseaua Teiu Leşele şi ale lotului Nr. 5 din Moşia Teiu-Cornetu în suprafaţă de 20 Hectare vecin la Nord cu moşia Teiu-Cornetu la Sud cu moşia Teiu a D-nei Maria Slătineanu şi la Est cu şoseaua Teiu Leşile pentru despăgubirea creditorului Jean Ferechide de suma de lei 715.305 cât a rămas din capital, plus procente legale şi cheltueli de urmărire, reduse cu 50 la sută conform legii de lichidare a datoriilor agricole din 7 Aprilie 1934, ce numitul are să primească în baza actelor de ipotecă autentic la Nr. 17525 | 928 învestit cu formula executorie Nr. 126 | 931, de Trib. Notariat Ilfov şi actul autentic la Nr. 12045 | 929 învestit cu formula executorie Nr. 127 | 931 urmărire care s'a şi înfiinţat prin corpul portăreilor Trib. Argeş în ziua de 7 Martie 1936.

Un exemplar din prezentul afipt, se va afişa la uşa Tribunalului Argeş şi se va publica în ziarul „Presa“ conform art. 481 pr. civ.

Şef Portărel,
D. A. POPESCU

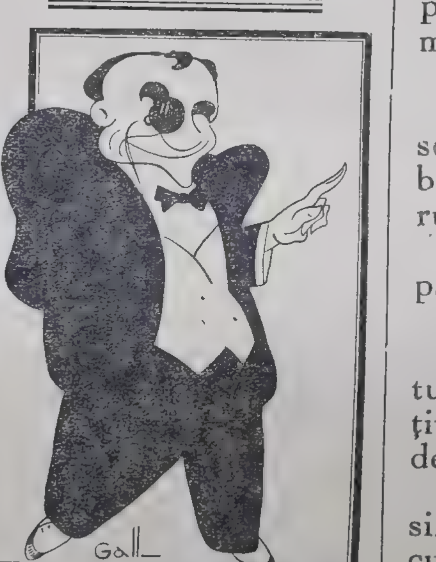

d. Armand Călinescu văzut de Gall

BOMBE

Un bătrân profesor de drept Roman, se căsătoreşte cu una din cele mai sârguitoare şi mai frumoasă dintre studente.

După câtva timp dela căsătorie, obosit de eforturile făcute, rărea din ce în ce probele lui de dragoste.

Intr'o noapte când tânăra lui soţie îi cerea cu insistenţă o a doua manifestare amoroasă, — moşul îi reaminti cu emfază adagiul latin:

— „Non bis in idem!“

La care tânăra studentă replică cu un dicton după un vers a lui Horaţiu:

— O fi! dar „bis repetita placent“!

☼

La facultatea de medicină se face experienţe asupra unor cadavre aproape descompuse. Studenţii, lucrează cu scârbă. Profesorul găseşte că e momentul să spuie.

— Un student la medicină trebue să aibă curaj şi spirit de observaţie. Priviţi! Şi profesorul muie un deget în cadavru şi-l băgă apoi în gură. «Cine mai are curajul?» întrebă el apoi“

Nici un student nu răspunse. In sfârşit unul îşi făcu curaj şi repetă gestul profesorului. I-se făcu însă imediat rău. Profesorul îi spuse:

— „Nu ai îndeplinit băete decât una din condiţiunile cerute: curajul. In schimb, n'ai avut spirit de observaţie. Eu am băgat un deget în cadavru şi am pus apoi un altul în gură: dumneata nu ai observat acest lucru şi iată ce ai păţit.

☼

— Fie-vă milă de un biet orb şi daţi-mi un ajutor.

— Păi văd că cu unul din ochi vezi.!

— Pentru asta o să vă fac o reducere.

☼

— Vaporul naufragiază. Unul din pasageri exclamă înciudat înainte de a se îneca:

„Şi eu, idiotul, care am plătit ani de zile la crematoriu.

☼

Ea: — Auzi dragă ce scrie aici în revistă, cică bărbaţilor le albeşte părul din cauza pălăriilor.

El: — Da din cauza pălăriilor femeilor.

☼

— Ah, dragă, bărbatul meu este atât de simţitor, încât plânge întotdeauna la teatru.

— Al meu e şi mai simţitor, plânge când cumpără biletele.

In 13 ani România

a avut 141 miniştri: şi subsecretari de Stat

O statistică interesantă

Ziarul „Patria“, oficiosul naţional-ţărănesc din Cluj, a întocmit o statistică alfabetică a celor ce au fost miniştri şi subsecretari de stat în cei 13 ani ai României.

Iată statistica întocmită de confratele nostru:

Alevra Gr. Anghelescu C., Anghelescu Const., Antonescu Mihail, Antonescu Victor, Andreiu Petre, Argetoianu C., Averescu Al, Banu Constantin, Bocu Sever, Bontescu Victor, Bogos D., Boilă R., Brătianu Ionel, Brătianu Vintilă, Brătianu B., Brediceanu Caius, Brediçeanu T., Brătescu Z., Branişte Valeriu, Busoiocecu Al. Bucşan C., Cantacuzino Mateiu, Carpen V., Călinescu Armand, Cămărăşeşcu Ioan, Cihosky H., Cihodariu C., Cipăianu Gh, Crăiniceanu. Cristil Vl., Constantinescu Al., Constantinescu Tancred, Condeescu N., Cosma Aurel, Costăchescu N., Cudalbu, Coandă, Ciugureanu, Dan Sever, Derussi Gh., Dimitriu G. Dobrescu Aurel, Duca I. G., Dumitrescu Brăila, Dumitrescu Mituş, Franasovici R., Flondor F., Flueraş I., Florescu Jean Th., Gafencu Gr, Garoflid C., Ghica Al., Greceanu D., Groza Petre, Goldiş Vasile, Goga Octavian, Halipa Pan, Hamangiu, Hamza St., Haţieganu Iuliu, Holban Ştefan, Ioaniţescu D. R., Ioniţescu Pomp., Ionescu-Sisesţi, Ionescu general, Inculeţ I., Iunian Gr., Jumanca I., Iorga Nicolae, Lapedatu Al. Lapedatu I., Lazăr Aurel, Lugojanu Ionel, Lucasievici, Lupu Nicolae, Lupaş I., Lupescu general, Maniu Iuliu, Manoilescu M. Mârzescu G., Madgearu V., Meteş Ştefan, Mircescu general, Mitilineu, Moşoiu Traian, Moldovan Valer, Moldovan Iuliu, Moldovan Victor, Mirto Eduard, Mihalache Ion, Mocioni Al., Munteanu Râmnic, Mironescu Gh., Mişu, Mihail general, Miclescu, Niţescu V., Nistor I, Negulescu P., Oromolu M., Ottescu V., Pangal I., Petrovici Gh., G., Pelivan, Pherikide M., Popovici M. Pop C. Ştefan, Polizu Micşuneşti, Popovici Dori, Pop Ghiţă, Pop Valer, Potârcă Virgil, Popescu Stelian, Popovici Ioan general, Popescu general, Radian Al., Răducanu I., Raşcanu, Sasu V., Sauciuç Săveanu, Sergiu Niţă, Suciu Ioan, Stanciu Victor, Tătar C., Tăslăuanu O., Tache Ionescu, Tătărescu G., Titulescu N., Tilea V. V., Trancu-Iaşi, Vaida Alexandru, Vâitoianu Art., Văleanu Gh., Vâlcovici V., Vlădescu M., Vlad Aurel, Zamfirescu Duiliu, Zigre N., Xeni C.

Sunt trecuţi aci toţi membrii guvernelor din ultimii 13 ani, afară de membrii guvernului liberal.

Cât a costat războiul mondial

Aceasta-i întrebarea pe care şi-a pus-o o revistă americană. Iată răspunsul:

După statisticele Societăţii Naţiunilor, războiul a costat nici mai mult nici mai puţin de 50 triloane lei.

Cu această sumă s'ar fi putut procura:

1 O vilă mobilată cu o grădină cu o grădină şi dependinţele respective tuturor familiilor din Statele Unite, Canada, Anglia, Franţa, Belgia, Germania şi Rusia.

2. S'ar fi putut construi în toate oraşele cu o populaţie superioară de 200.000 oameni, din statele mai sus amintite — un spital în valoare fiecare de 625 milioane lei; câte o bibliotecă în aceiaşi valoare şi câte o Universitate fiecare în valoare de 1250 milioane.

3. Cu restul s'ar fi putut constitui un fond de rezervă care plasat cu 5% ar fi adus anuităţi permiţând plata lefei la 125.000 de pedagogi, 125.000 medici şi tot atâtea infermiere.

Ar fi revenit pentru fiecarea 125.000 lei pe an.

— Vor servi oare aceste statistici la ceva?

„Românul“

Sărbătorirea d-lui Honoriu Bănescu

(Banchetul — Cuvântările)

Organizaţia locală a partidului Naţional Liberal a sărbătorit printr'un banchet dat în sala teatrului comunal din localitate; pe noul şef al organizaţiei d. deputat Honoriu Bănescu.

Au participat la această sărbătorire, parlamentarii judeţului, membri delegaţiei permanente, primarii comunelor din jud. Argeş şi un număr dn invitaţi, majoritate intelectuali. Dela centru au participat d-ni Lăpedatu Insp. general şcolar şi Ciolan deputat şi vice-preşedintele asoc. învăţătorilor din România.

d. Honoriu Bănescu luând cuvântul, adânc emoţionant spune: Iubiţi mei, va-ţi întrunit azi şi m'aţi chemat şi pe mine ca să sărbătorim o dată din viaţa organizaţiei partidului Naţional-Liberal din Argeş. Partidul Naţional-liberal a fost şi este dinastie din convingere. El este întemeietorul dinastiei. El a fost slujitorul, cel credincios al Coroanei şi Dinastiei. Prin el Coroana şi Dinastia se confundă cu însuşi propăşirea ţării. Ca tradiţie primul său gând se îndreaptă către acela care este chezăşia păstrării neatinse a neamului, către M. S. Regele Carol II (muzica reg. 4 dorob. intonează imnul regal).

Să ridicăm cu toţii paharul către M. S. şi să strigăm trăiască întru mulţi ani cu familia regală.

d. M. Popescu deputat, luând cuvântul aduce omagii d-lui Dinu Brătianu şi spune că d-sa este chintezenţa naţionalismului, el reprezintă ideia partidului naţional-liberal.

Să ridicăm deci la sărbătorirea d-lui H. Bănescu iubitul nostru şef; alături de d-sa, un pahar, în cinstea d. Dinu Brătianu.

d. Ion Ghinescu prefectul judeţului spune; Iubiţi prieteni, aţi aclamat şi ovaţionat la cuvântarea şefului nostru pe M. S. Regele Carol II, la cuvântarea prietenului Marin Popescu pe şeful partidului liberal d. Dinu Brătianu, care reprezintă cu toată puterea lui partidul de eri, de azi şi de mâine. Suntem datori astăzi la această sărbătorire a noastră să ne gândim şi la acela care cu atâta străinicie conduce frânele partidului Naţional-liberal, lăsând o dâră luminoasă în istoria partidului nostru, către acela care se numeşte Gh. Tătărescu.

Având încrederea deplină a coroanei a şefului său, guvernul Tătărescu se strădue de doi ani să aducă ordine, veghează la pâzirea frontierilor ţării noastre, şi toate acestea le-a realizat. Cât despre program nu vorbesc, faptele vă spune aceasta. Să-i urăm, să trăiască mulţi ani pentru binele ţării şi al partidului său.

Pr. Marin Preoţescu. Ne găsim adunaţi la această masă frăţească cu oameni de profesiuni şi vârtse diferite, dar toţi suntem egali — suntem de aceiaş credinţă; şi suntem uniţi cu toţii pentru credinţele noastre. Putem spune chiar că suntem superiori celei mai superioare legiuni; celui mai superior partid.

El este pârghia, el este temelia de guvernământ al statului român. Astăzi ne găsim mândrii şi sărbătorinm munca iubitului nostru şef d. Honoriu Bănescu.

Honoriu Bănescu şi-a recăpătat şefia luptând cavalereşte, fiindcă această onoare o merita.

d. Honoriu Bănescu

Să-i zicem să trăiască, ca să ducă din isbândă 'n isbândă ideologia partidului naţional-liberal.

d. Romulus Teodorescu primarul oraşului spune că ziua de azi a fost decretată mare sărbătoare pentru org. liberală de Argeş. Armata disciplinată dela munte şi dela vale a venit aci să-i arate marea dragoste, *să spulberăm o minciună şi să arătăm că organizaţia este solidară şefului.*

Honoriu Bănescu reprezintă cinstea personificată şi caracterul. Marele nostru şef Dinu Brătianu a spus „Meritele se câştigă prin muncă cinstită". Viaţa omului politic este un sacrificiu. Trecutul lui Honoriu Bănescu, este chezăşia viitorului; opera lui de peste 30 ani *a fost câştigată prin muncă, nu prin îndrăsneală sau intrigă.* Oastea disciplinată este şi rămâne la ordinele dv. d-le Bănescu.

Au mai ţinut însufleţite cuvântări arătând meritele sărbătoritului d-nii C. Mocanu senator, M. Ştefănescu-Goangă primarul oraşului C.-de-Argeş, D. Udrescu insp. şcolar, Pr. Popescu-Deduleşti, învăţător Ionescu, Ciolan deputat de Sibiu, Radu Ef. Ionescu şi alţii.

Tuturor le-a răspuns sărbătoritul, care a făcut si unele comunicări în legătură cu bunul mers al organizaţiei locale, cu care ocazie au fost cooptaţi la vice preşidenţia partidului încă doui dintre cei mai merituoşi membri ai organizaţiei şi au fost aleşi cu unanimitate d-nii Pr. Marin Preoţescu senator şi C. Zamfirescu-Căteasca deputat. Banchetul a luat sfârşit la orele 4 p. m., într'o armonie de înaltă frăţietate.

Corpul Portăreilor Tribunalului Argeş

AFIPT Nr. 1169

— —

Tribunalul Argeş Secţia II-a prin Jurnalul nr. 2936 1936 dat în baza avizului d-lui Judecător Sindic al Tribunalului Argeş la falimentul Ion Predescu din Piteşti a dispus închirierea cu licitaţie publică a a imobilului sus numitului falit fixând ziua de 20 Aprilie 1936 ora 13.

Se publică spre cunoştinţa generală că în sus citata oră şi zi ori ce persoană care ar dori să închirieze imobilul din Piteşti str. Târgu din Vale nr 30 compus din teren şi casă cu parter şi etaj, clădire care la parter are o prăvălie, o cameră şi alte trei camere care servesc pentru deposit, iar la etaj 3 camere, bucătărie, bae, cămară şi closet, cum şi altă clădire aflată în aceiaş curte având două camere care au servit pentru fabricat lumânări, care se închiriază pe termen de un an de zile poate să se prezinte în biroul sindicatului falimentelor Tribunalului Argeş pentru a concura. Licitaţia va începe de la 23.000 lei anual.

Modul de plata chiriei se va fixa cu ocazia redactărei contractului de închiriere.

Dosar Nr. 3817 | 928

— —

AFIPT Nr. 1168

— —

D-l Judecător Sindic al Tribunalului Argeş cu adresa Nr. 231/936 a cerut scoaterea în vânzare cu licitaţie publică activul falimentului Gheorghe Bărbulescu, componentul Societăţei falite Inginer R. Mendel & Gh. Bărbulescu „Meribar" fost din Piteşti fixând ziua de 22 Aprilie 1936 ora 10 a. m.

Se publică spre cunoştinţa generală că în ziua şi ora sus arătată ori ce persoană capabilă poate să se prezinte la localitate în Piteşti str. Griviţei Nr. 4 la atelierul Nae Popescu unde se află activul susnumitului faliment compus din mobilier de casă prevăzut în inventarul format de D-l Judecător Sindic la 21 Iunie 1935 la Nr. 1—6, şi din piese de automobil trecute în inventar dela 1—44 pentru a concura, inventar se poate vedea în orice zi de lucru dela ora 13—19 p. m. în biroul corpului de portărei în Dos. Nr. 263 | 1935.

Adjudecatarul va depune întreg preţul adjudecaţiunei taxa de înregistrare şi taxa proporţională.

Licitaţia începe de la 29537 lei.

Dos. Nr. 263 | 935

Şef Portărel,

D. A. Popescu

Sfânta mare laşitat[e]

In sufletul fiecăruia dintre noi persistă de câtva timp o totală de ficienţă a bunului simţ, o lipsă vădită de loialitate, demnitate şi decenţă, care merge până la distrugerea completă a structurii sufleteşti şi a voinţii . . .

E laşitatea, splendida şi sfânta virtute a românului de azi

Te îndrepţi grăbit spre serviciu, gândindu-te la nimicnicia vieţii când din balconul în care se reflectează cele dintâiu mângâieri ale razei calde de soare, ţi se svârle impetuos un scuipat din gâtlejul amorţit de băutură al nesimţitului, şi ca şi când nu s'ar fi întâmplat nimic, scoţi batista şi cu gesturi degajate ştergi fără să te revolţi saliva de pe haina de curând îmbrăcată câteva minute mai târziu, scoţând strigăte disperate ameninţi viaţa ţigănuşului care din greşeală ţi-a întins altă gazetă, decât cea dorită . . .

Personajul revoluţionar, care în cercul intim de prieteni e socotit o perfectă conştiinţă, un individ demn şi onorabil, se pleacă până la pământ în faţa „Excelenţei" asigurându-l că tot ce face „Excelenţa sa" e compatibil cu morala şi bunul simţ, că activitatea nepătată de afaceri veroase a marelui demnitar, se resfrânge asupra întregei organizaţii pătrunsă în totul de nobilul caracter al conducătorului.

In orice instituţie publică, asemenea indivizi te isbesc la tot pasul, cu aceiaş figură de martiri ai soartei, cu aceiaş postură de învinşi ai vieţii.

La redacţia unei gazete, la poliţie, la societăţile de binefacere, figurile celor necăjiţi, cu spinările încovoiate de necazuri şi greutăţi, se arcuesc şi mai mult sub povara numeroaselor acte şi a sperţurilor fără sfârşit.

Majestatea sa sperţul plagă mai nemiloasă decât sifilisul şi tuberculoza, s'a încuibat fără posibilitate de expulzare în majoritatea instituţiunilor publice. Şi românul rabdă, se mulţumeşte cu o înjurătură printre dinţi, îndură tortura amânărilor, cu multă resemnare căci se înebuneşte după cei ce-l duce de nas, şi-şi sacrifică şi ultimul ban, pentru acela care până la urmă i-a furat şi ismenele fără să simtă. Indurăm starea de asediu, primim cu plăcere lovitura biciului pe spinare îndurăm foamea şi mizeria, cerşind pela instituţii umile ajutoare — şi în definitiv dece să nu suportăm cu multă jovialitate totul, nu suntem oare neam de iloţi? . . Din mediul putrigăit al laşităţii şi tembelismului, din faimoasele emanaţiuni turoase ale poporulu[i] nasc moralişti care nu [con]sideră ca imorală marmura imaculată a unei tinereţi şi ideale goliciuni, ci foaia de viţă — cache sexul — abordat ca cel din urmă vestigiu al unei decrepite pudori. „Cretinul" care se consideră singurul apostol al ridicării neamului; „criminalul" cu conştiinţa pătată de excrocherii şi fraude, care condamnă cu seninătate şi candoare în faţa societăţii pe nemâncaţi şi mutilaţi; „măturători de stradă" — cioturi de oameni — care se pomenesc peste noapte parlamentari — toate aceste figuri — sferturi şi hoituri de conducători de mase, care n'au nimic comun cu neamul, continuă să trăiască în cea mai splendidă izolare, înăbuşind orice tendinţă de ridicare a valorilor merituase, preconizând în mod expres şi făţiş ipocrizia, perversitatea şi laşitatea.

Şi totuş poporul îi rabdă le acordă aceiaş clemenţă şi generozitate, privindu-i năuc şi prostit cum se ascund cu elefantină pudoare sub tinicheaua ruginită a ipocriziei. Cine să-şi spue cuvântul răspicat şi hotărât.

Studenţimea înebunită de doctrină şi principii, înfometată şi stearpă, lipsită de demnitate şi energie? . . .

Tinerii apostoli chinuiţi de spectrul hidos al foamei, care-şi văd spulberate elanul de muncă şi idealurile cu care s'au hrănit pe băncile unor facultăţi, ce nu le-au dat decât mizeria şi lipsa? . . .

Muncitorimea resemnată şi tâmpă de muncă, inconştientă şi abrutizată de lupta pentru existenţă? . . .

Tineretul care-şi iroseşte în van energia prin bordeluri, cârciumi şi cafenele?...

Nu! . . Toţi suntem laşi şi idioţi! . . Cetăţeanul priveşte neputincios în faţa mortului care duhneşte a hoit fiindcă n'are bani pentru preot, părinţii copilului nu reclamă pe profesorul care într'un moment de uitare de sine striveşte capul elevului de tablă; cetăţenii asistă insensibili la svârcolirile politicianilor, care şi-au pierdut orice bunăcuviinţă şi echilibru în lupta oarbă a pasiunilor.

Pascal spunea: „L'homme est visiblement fait pour peuser, c'est toute sa dignité et tout son merite".

Astăzi nimeni numai cugetă, demnitatea raţiunii apare ca un nou sens, laşitatea a devenit nobila şi sfânta virtute a tuturor acelora care nu urmăresc decât ascensiunea fără piedici şi fără prea mult consum de energie.

Al. N. Măgeanu

Bondarii unei ţări noui

Zburătorii noştri, ce spintecă limpeziciunea serafică a cerului, încălecaţi pe bondari de oţel — zestre a tinerei aviaţii militare rumâneşti — sunt chezăşia nădejdiilor noastre de mâine, în tainiţele căreia vibrează toate năzuinţele de învingere a unui neam.

Când sbor şi încremeniţi cu mâna pe manşă se avântă tot mai încrezători în licoarea văzduhului transparent, de multe ori transfiguraţi şi aspri ca năsdrăvanii din poveştile unor vremi îngenunchiate, par arhangheli ce simbolizează structura unei ţări noi, a unei ţări cu braţele de fier şi sufletul de foc.

Spre deosebire de alţi oameni, târşitori ai aceluiaş pământ, aceste vlăstare de vlagă pietroasă ce foarfecă asemenea unor năstruşnici văzduhul, nu îi leagă nimic de materie, tradiţie ori afinităţi de sânge.

Au un singur ideal: să sboare cât mai sus spre cinstea culorilor naţionale.

Dela ei au purces începutul aviaţiei româneşti, când sub semnul unei mari întrebări, s'au înălţat vijelios, ca în faţa unor icoane de lumină, legând spre cinstea armei lor, ispravă de ispravă.

De adevărul acesta se leagă: comandorul Andrei Popovici, purtătorul celui mai înalt ordin aeronautic, apoi la rând: comandorul Emanoil Ionescu, — azi ataşat militar pe lângă legaţia din Franţa — ofiţerul pilot Max Manolescu, căpitanul Opriş, căpitanul Comşa (bombardierul), Bâzu Cantacuzino şi alţii.

La morţi: căpitan Oculeanu, Romeo Popescu, aviator Bănciulescu şi acum în urmă lt. pilot Ivanovici.

In ziua de azi, când din sufletul marei mulţimi a dispărut îndoiala, orice strădanie a lor orice înteleştare pe pârghia aspiraţiilor aviatice, este un iconostas în faţa căruia ne închinăm.

Ei n'au clipe de odihnă, întru îndeplinirea caldei misiuni.

Ba să nu minţim, când somnul nazarinean le mângâie ploapele reci, ştim că un sburător a căzut cu sufletul frânt din pragul cerului.

Atunci toată ţara plânge.

De câţiva ani încoace aviaţia are un cimitir cu şire nenumărate de cruci,

Stau una lângă alta, aşişderea unei escadrile fantastice, cu aripele deschise, în chip de îndurare, spre cer.

Privindu-le, înţelegi că şi n'mormânt sburătorii au legat frăţietate.

De aceia le sărută întotdeauna soarele şi cerul. Dar, întrebatu-s'a careva de ce ni se prăbuşesc aviatorii?

Ion Hodoş.

Primăria Comunei Piteşti

Publicaţii

— —

Se publică spre cunoştinţa amatorilor, că în ziua de 16 Aprilie 1936, ora 10 dim. se va ţine a 2-a licitaţie în localul acestei primării, cu oferte închise şi sigilate, pentru furnizarea pâinei calitatea 2-a, necesară la Azilul de bătrâni al comunei.

Pâinea va întruni condiţiunile caetului de sarcini al Oficiului central de licitaţii.

Nr. 3389

Se publică, spre cunoştinţa amatorilor că în ziua de 16 Aprilie 1936, ora 10 dim., se va ţine licitaţie în localul acestei primării, cu oferte închise şi sigilate, pentru închirierea prăvăliei cu Nr. 37, din Târgul din Vale, pasagiul chimirari pe termen de cel mult un an.

Nr. 2982

Se publiră spre cunoştinţa amatorilor, că în ziua de 15 Aprilie 1936, ora 10 dim., se va ţine, licitaţie în localul acestei Primării, pentru furnizarea combustibilului necesar, acestei primării, în cursul anului financiar 1936 | 1937, dela 1 Aprilie 1936 — 1 Aprilie 1937, pentru uzina de apă a comunei, Băile şi Teatrul comunal, sera de flori, automobilele dela salubritatea comunală şi maşinile secţii de pompieri şi anume: 200.000 kgr. motorină denaturată. 6.000 kgr. ulei regal 000. 134.000 kgr. combustibil 2 A. 1900 kgr. ulei Osin pentru Auto. 8 500 kgr. benzină Auto 1.000 kgr. benzină grea. 80 kgr. vasilină. 80 kgr. valvolină. 20 kgr. vasilină Osin. 10 kgr. valvolină.

Acest combustibil se va preda comunei în gara Piteşti, sau depozitele locale, dacă există, în urma comenzilor oficiale ce se va face de Primărie.

Combustibilul va îndeplini condiţiunile, de calitate, prescrise prin Jurnalul Consiliului de Miniştri Nr. 166 din 1932, care se pot vedea şi lua cunoştinţă de furnizori, în orice zi de lucru, în cancelaria Primării.

Ofertele vor fi însoţite de garanţia legală.

Art. 88—110 din legea contabilităţei publice, Regulamentul Oficiului central de Licitaţie şi normele generale de licitaţii, publicate în Monitorul Oficial Nr. 127 din 4 Iunie 1931, sunt aplicabile acestor licitaţii.

Nr. 160

Primar, R. TEODORESCU

Secretar G-l G. Georgescu

Serbarea sădirei arborilor

Joi 2 Aprilie crt. a avut loc în oraşul nostru desfăşurarea cu mult fast a serbărei Sădirei Arborilor. Datorită râvnei neobosite a corpului silvic care pune atâta suflet şi atât entuziasm pentru protejarea oropsitelor noastre păduri, această serbare a început a intra în tradiţia oraşului.

De dimineaţă pe B-dul Regele Ferdinand s'a format un impozant cortegiu compus din şcolile primare şi secundare alături de şefi şi personalul tuturor autorităcivile şi militare; purtând frumoase şi sugestive pancarte cu îndemnuri practice pentru promovarea pădurei; sub conducerea corpului silvic din care menţionăm pe d-nii Inginer Inspector I. D. Niţescu şi Inginer Gh. Bă-Bădescu din partea Direcţiei Regimului Silvic, Ing. Insp. C. Ionescu, N. Popescu, Ing. Al. Stănescu şi I. Rădulescu din partea Casei Pădurilor, s'a îndreptat în sunetele muzicilor militare spre locul de plantat.

Pe dealul cimitirului s'a oficiat de către Pr. Protopop M. Popescu un serviciu divin după care D-l Ghinescu Prefectul Judeţului deschide seria cuvântărilor dând cuvântul D-lui Ing. Silvic Gh. Bădescu şeful Ocolului Silvic Argeş.

D-l Ing. Bădescu într'o foarte însufleţită şi vibrantă cuvântare arată rolul acestei serbări, importanţa pădurei în economia naturei şi în economia naţională, evidenţiază legătura strânsă între istoria poporului nostru şi existenţa pădurei — pădurea ne-a fost scutul, pădurea ne-a fost versul, pădurea ne-a fost plânsul, pădurea ne-a fost doina, pădurea ne-a fost cântul . .

Expune apoi suscint urgiile care s'au abătut asupra pădurei: incendii puse de mâna omului nesocotit, exploatări vandalice şi pustietoare făcute de societăţi străine de neamul nostru, jaful armatelor de ocupaţiune etc. şi stărue asupra promovărei unei conştiinţe forestiere de lipsa căreia economia rurală se resimte atât de dureros . . .

Urmează apoi partea aplicată a serbărei când asistenţa ia parte efectivă la plantarea celor 3000 puieţi de molift prin care se va creia un camuflaj natural al celui mai important punct din oraş.

50 $^0/_0$ reducere pe C. F. R.

Direcţiunea generală a C. F. R. aduce la cunoştiinţa generală că în vederea sărbătorilor, a redus tariful de călători cu 50 $^0/_0$ reducere pe toate liniile şi la toate trenurile. Reducerea se acordă dela 9 Aprilie ora 12 a. m. până la 16 Aprilie ora 12 noaptea.

Pentru Sf. Sărbători
VINURI superioare
cu Lei 80 Decalitru
se găsesc de vânzare la
Bodega MIŞU POPESCU
Vis-a-vis de Catedrala
— Sf. Gheorghe, Piteşti —

Invăţătorul şi viaţa satului

de I. SIMIONESCU.

Se spune că săteanul nu cumpără cărţi, pentru că nu ştie încă folosul ce-l aduc. Necunoscându-le farmecul, se înţelege că nu se îndură să deie pentru ele măcar atât cât dau unii crâşmarului Duminica.

E adevărat acest fapt. Gândească-se ori cine bine. De unde să capete el atracţie pentru carte? Cine îl îndreaptă spre ea? Rămâne străin de tipărituri, chiar când e vecin cu şcoala.

E în aceasta un netăgăduit cusur. Cum s'ar putea înlătura? Cine? Răspunsul vine dela sine: învăţătorul. Ar mai fi de adăogat şi: preotul. De obiceiu însă cel din tâi gând e la învăţător,

Cum?

Metoda obişnuită se crede a fi conferenţa ţinută la sărbătorile culturale. E mijloc nepractic. Frumuseţea scrisului nu poate fi prinsă cu ocazia sărbătorilor sgomotoase, la care săteanul vine rar sau numai să-şi vadă odrasla spunând vre-o poezie.

Nu! Sărbătorile culturale nu pot da efectul dorit. Atunci? Acţiunea individuală este mai practică de cât ori care alta.

Doamne! câte nu s'ar putea face sau poate în lipsă de documentare, îmi închipui câte nu s'ar putea îndeplini pe această cale.

Imi închipui! E adevărat. Noi, cei dela oraşe, care dăm sfaturi, mai mult ne închipuim cum ar fi bine să se lucreze, fără însă să socotim şi greutăţile ce nu le cunoaştem şi nu ţinem seamă de ele.

Mărturisesc sincer. Adese ori îmi pare rău că n'am făcut pe dracu 'n patru, când vârsta mi-ar fi îngăduit, ca să funcţionez un an numai un an, ca învăţător în vre-un sat izolat. Atunci aş fi fost în măsură să cunosc şi mijloacele posibile, dar şi putinţa de a înfăptui.

Aşa?! Rămân cele spuse de mine şi altul că mine, dintre cei care nu se laudă că ştiu şi toca 'n cer, simple dorinţi, visări.

Iată una din aceste în ce priveşte răspândirea cărţii.

Iau cazul cel mai simplu, al unei învăţătoare care n'are pe nimeni; stă în gazdă la o gospodină din sat. Invăţătoarea n'a rămas cucuoană. Când vine dela şcoală pune mâna, alăturea de gospodină la treburile casei.

Cu aceasta câştigă sufletele. E cu neputinţă să nu le câştige. Nu e socotită drept străină ci „de ale noastre". Prestigiul nu e scăzut. Dimpotrivă. Dă sfat, îndreaptă şi e ascultată cu drag. Devine învăţătoarea satului.

Iarna, cu nopţile lungi de ţi-se urăşte de somn, se mai obişnueşte ici şi colo şezătoarea minunată organizaţie arhaică de a mai sta la sfat, a omori urîtul şi a săvârşi o muncă plăcută.

Presupun că în asemenea prilejuri, învăţătoarea, fată tânără şi ea, căreia îi place vorba, gluma, râsul, căci a rămas sănătoasă la suflet, apucă drumul spre casa unde se ţine Sâmbăta seara, şezătoarea. Nu aduce cu sine furca ori fusul ci o cărţulie. A găsit din întâmplare Cartea dorului, scoasă de poetul I. Pillat în biblioteca „Pagini Alese", editate de Cartea Românească. Inima-i tinerească a biruit şi a rupt de la gură 12 lei de a cumpărat-o. Era prea ademenitoare ca titlu. Nu i-a părut rău căci cuprinsul a făcut-o să viseze. Cu această cărţulie sau alta la fel, intră în horă. Cât sbârnie fusele, învăţătoarea se apleacă spre mucul de lumânare sau lampa cam chioară: citeşte cu cu glas limpede, de răsună în liniştea odăiţei scunde:

Dintre ochii ce 'ntâlnii
Tot cei negrii 's cei mai vii.
De cei verzi să te păzeşti
Nici nu ştii cum îi 'ndrăgeşti.

E cântec tineresc. Privirile se îndreaptă fără voie spre carte. Scrie în adevăr aşa într'ânsa? E de ajuns una din fete să o cumpere după recomandaţia învăţătoarei şi... ghiaţa s'a rupt. După această carte, poate vine alta. Cine ştie?

Rubrica umoristică.

Cronica Externă

— în anecdote —

I

Franța și Anglia discută.

— Pentru numele lui D-zeu, sir Eden, zugravul ăsta a înebunit, ori face pe nebunul?

—Monsieur Flandin, eu cred că Hitler nu-i nebun, dar îi lipsesc,... îi lipsesc jumătate din doage.

— In cazul acesta să aducem la patul bolnavului... un dogar.

Sir Eden zâmbește, iluminat de-o ideie fericită și foarte nostimă.

— Să aducem un dogar? La patul bolnavului?.. Eu, eu ași zice mai bine să-i aducem o nevastă. Leac suveran contra nebunilor.

II

Austria, fată tânără șireată și foarte cochetă, se fățâe într'o oglindă. E îmbrăcată în costum tirolez, e foarte drăguță și mignonă, de par'că'ți vine să'i zici Austricica, nu Austria cum o chema pe mama mare.

La neamul din față Musolini, Romeo modern, îi dă târcoale. Trece la ușă și stă cu-o mână pe clanță și cu alta pe chelie. Oftează, neîndrăsnind să intre.

— Ah! De-aș isprăvi odată cu afurisita aia de Abisinie, că m-a oficat.

Pitiți după gard, Anglia îi șoptește Franței, privindu-l:

— Austria, fată drăguță, manierată, era colea la nasul lui. Și el s'a făcut luntre și punte pentr'o țigancă nespălată și necioplită ca Abisinia.

— Ce să-i faci, surată. Musolică ăsta e rău al naibi în amor O să-l vezi de gât și cu una și cu cealaltă.

Și zâmbind îngăduitoare, Franța — latina gintă — închie:

— Da, zău. Și cu neagra și cu alba. Nu'l vezi ce afurisit ueam de om e italianul ăsta? Mai tare ca Voronof.

III

La geamul din dos, alt amorezat se uită galeș la dulcea făptură a Austriecichi. Indrăgostitul acesta nu are chelie, ci păr des lăsat hoțește pe fruntea întunecată.

Bietul Hitler! Se uită și el lung și necăjit că nu e rost de «anschlus» cu Austria.

— Ah, verișoară! Dacă te-ași lua eu de nevastă și te-ași duce acasă la tușa Germania, nu te-ai mai fățâi atâta, făcând bezele la toți golanii. Lucrătoare de fabrică te-ași face,

Dar lătratul unui dulău mare, rusesc, îi sperie amorul și-l făcu s'o ia la sănătoasa prin gardul de sârmă englezească, rupându-și pantaloni prin niște trandafiri franțuzești.

IV

Anglia vorbește la telefon cu Abisinia.

— Alo, așa să știi. Cât timp am voit să te fac prietena mea intimă și tovarășă de afaceri, mi-ai răspuns mereu că n'ai gust și că ai Ne-gus. Acum plângi că a venit generalul Badoglio cu portăreii și te-a dat afară din proprietate. N'am ce-ți face. Polița pe care o aveai cu italienii trebuia să te-aștepți că ai s'o plătești odată și-odată. Eu nu mă mai bag. Acum e prea târziu — să iubesc eu nu mai știu. Dacă ești proastă și nu te pricepi în afaceri, așa-ți trebue,

— Ajută-mă, tanti Anglio, zău ajută-mă!

— Să te ajute oamenii tăi, Rașii.

— Păi nu știi? S'a ras cu iei.

— Atunci pune preoții copți să se roage ca să te-ajute D-zeu.

— Of! Cu preoții mei copți, m-a mâncat Musolini nefriptă.

V

Hitler, cel care-a zugrăvit toată Germania în culori de... apă de zapadă, a vorbit călare pe o locomotivă blindată, în fabrica Krupp. A vorbit despre pace și onoarea germană.

Față de acest discurs, Polonia a fost iluminată de Beck, care-a adăogat.

— Hitler a vorbit sincer. El nu vrea decât Dantzigul și ½ din Polonia și'ncolo... pace și onor. Să-i dăm frățește o mână... de sare'n ochi.

Fladin a zis, privind cu scârbă dincolo de Rin:

— Onoarea germană?!.. Ei, cari se șterg... la bot cu tratatele pe cari le iscălesc. Mai bine ne ștergeam noi undeva cu onoarea lor.

Iai sir Eden a'ncheiat:

— In orice caz, Hitler, când a vorbit la Krupp, era făcut krup. Cu siguranță că băuse spirt japonez.

VI

Cu ocazia Sfintelor Paști, toată lumea politică, diplomatică și războinică va încheia pace. Se vor schimba vizite.

Bunăoară Musolini va fi în vizită la Londra, Litvinov la Tokio. Negusul va face Paștele la Roma, Hitler la Moscova, Fladin la Berlin, iar Titulescu la Budapesta.

Nimeni nu se va mai bate. Toată lumea se va petrece, cu ochii atenți unii la alții, așa că va fi o petrecere generală.

In schimb, în Romănia se vor bate liberalii cu țărăniștii cap în cap, până și-or strica ouăle.

Și fiindcă la români se zice că „bătaia e ruptă din rai", te pomenești minune ca din bătaia lor să se facă rai la noi în țară.

ZEFIR-PITEȘTI

Banca Populară „FURNICA"
PITEȘTI

CONVOCARE

Conform art. 40 din statute și hotărârii consiliului de administrație din ședința dela 10 Martie 1936, D-nii membrii ai Băncii Populare „Furnica" din Pitești, sunt rugați a se întruni în adunarea generală în ziua de 3 Mai 1936 orele 3 p. m. în localul Băncii din str. Craiovei Nr. 19, cu următoarea:

Ordinea de zi

1) A se asculta dările de seamă a consiliului de administrație asupra gestiunilor anilor 1934 și 1935. 2) A se asculta rapoartele comisiunii cenzorilor. 3) Să discute, să aprobe sau să modifice bilanțele pe anii 1934 și 1935. 4) Să dee consiliului de administrație descărcarea de gestiunile pe anii 1934 și 1935. 5) Să fixeze maximul sumei ce banca poate contracta ca împrumut dela Banca Centrală Coop., Federala Argeș sau alte instituțiuni bancare. 6) A stabili maximul sumei ce se poate acorda ca împrumut unui membru al societății. 7) A fixa maximul dobinzilor de luat pentru împrumuturile acordate atât societarilor cât și nesocietarilor, care nu intră în convesiune, cât și la noile împrumuturi ce se vor mai acorda. 8) A desemna delegatul băncii care să participe la adunările generale ale Federalei Argeș. 9) A lua cunoștiință de împrumuturile contractate de membrii consiliului de adație și cenzori. 10) A lua cunoștiință că banca noastră la 31 Decembrie 1935 datora Băncii Centr. Coop. suma de lei 486500, la Federala Argeș suma de lei 2.700.000 și Societății de Credit Industrial 833640 lei. 11) A se pronunța asupra primirilor și eșirilor din societate. 12) A vota bilanțul de asanare întocmit pe 15 Aprilie 1935. 13) A discuta și hotărâ asupra aranjamentelor ce trebuesc făcute cu creditorii băncii, conform legii conversiunii. 14) A discuta și hotărâ asupra modalității de acoperire a pagubelor din conversiune. 15) A vota bugetul pe anul 1936. 16) A reînoi Consiliul de Adație cu membrii al căror mandat a expirat, cari sunt: Iconom M. D. Preoțescu, N. Constantinescu, Galaction Căbuz, Ion Popescu-Berbec, Șt. Tatomirescu și Iconom I. T. Vișinescu. 17) A alege trei cenzori și trei supleanți.

Consilierii, cenzori și supleanți al căror mandat a expirat, pot fi realeși.

In caz când nu se va întruni numărul de membri societari cerut de statute, adunarea generală se va amâna la 10 Mai (zece) Mai 1936, când se va ține cu orice număr de membri prezenți la aceeaș oră în aceleaș local și cu aceeaș ordine de zi fără altă convocare.

Președinte, IC. MARIN D. PREUȚESCU

Nr. 36
6 Aprilie 1936

Tribunalul Județului Argeș S. I a

AFIPT Nr 1167

D-l Judecător Sindic al Trib. Argeș la falimentul Gh. Tănăsescu din Pitești în baza sentinței comercială Nr. 150 a Trib. Argeș S. II-a a cerut cu adresa Nr. 4287 | 931 înreg. la Nr. 43432 | 931 și acest tribunal prin jurnalul Nr. 933/932 a încuviințat a se vinde cu licitație publică în pretoriul Trib. Argeș S. I-a averea imobilă a falitului Gh. Tănăsescu compusă astfel: 1) Jumătate din imobilul situat în Pitești str. Brâncoveanu Nr. 13 Plasa Pitești Jud. Argeș compus din teren pe care se află o pereche case compuse din două camere, un antreu, o cameră bucătărie și în fund o cămară toate construite din zid de cărămidă zugrăvite afară de bucătărie care este văruită, pardosite cu scânduri vopsite cu roșu acoperite cu tablă de fier, sus pod, dedesupt pivniță cu intrare prin fund, curtea caselor pavată cu piatră caldarâm cu lățime de 2½ metri și este închisă cu palan vopsit cu având și cesmea de apă, în curte, camerilor cu lumină electrică. In fundul curței se mai află o magazie de scânduri și șlaturi ea și closetul tot de scânduri. In fața camerilor o sală pardosită cu scânduri închisă cu geamlâc, camerile au sobe obișnuite de olane afară de bucătărie cu mașina de gătit suprafața totală a susmenționatului imobil este de 279,85 m. și se învecinește la Răs. (fosta proprietate Dobrescu azi Gh. Gheorgiu la Apus. cu str. Brâncoveanu, la M.-Noapte cu Iancu Alexandrescu și la M.-Zi cu C. Ghiorghiu. Din relația dată de grefa Trib. Argeș S. I-a constată că asupra averei ce se va vinde nu există nici o sarcină. Vânzarea și adjudecarea susmenționatei averi se ba face în pretoriul Trib. Argeș S. I-a în ziua de 29 Maiu 1936 ora 13 din zi.

Licitația va începe pentru această parte de ½ din imobilul sus arătat dela suma de lei 41400 conform jurnalului Nr. 5790 | 933 al Trib. Argeș S. I-a Sunt somați toți aceia care vor pretinde vre'un drept de chir. sau arendă de ipotecă sau privilegiu ca mai 'nainte de termeaul vânzărei să-și arate pretențiile lor Trib. mai târzin nefiind ținute în seamă.

Dos. Nr. 6612 | 931

Prim Președ. (ss) M.D.Chimpa
Șef Portărel D. Roboiu

De Sf. Sărbători :-:
:-: Rugăm Vizitați :-:
Magazinul EFTIMIE IONESCU fiu
STRADA ȘERBAN-VODA Nr. 68
(vis-a-vis de Biserica Sf. Nicolae)
Bine asortat cu toate articolele de coloniale, delicatese, Făină de Botoșani, Drojdie de Bere, zilnic proaspătă, Vinuri naturale din Podgoriile Drăgășani și Odobești
PELIN profir, ȚUICĂ de Mușcel
Toate articolele aci menționate de calități excelente și la prețuri eftine ce desfid orice concurență

Tipografia „Liga Poporului" I. Iotta Pitești

ANUL VIII seria III-a. Nr. 153. 4 PAGINI 3 LEI Pitești 30 Aprilie 1936.

Presa

Citiți și răspândiți ziarul „PRESA"
Cel mai bine scris și informat ziar din localitate. Reclamele făcute prin „Presa" s'au dovedit a fi foarte eficace. Tariful redus în proporție cu criza.

Organ independent pentru apărarea intereselor argeșene

Director: VLAD FURTUNĂ

Redacția și Ad-ția Ziarul „Presa", Pitești

† Nichita al Argeșului

In săptămâna luminată, după o scurtă dar grea suferință, Episcopul Nichita al Argeșului și-a dat sfârșitul în mâinile atotputernicului creator. Moartea Episcopului Nichita a căzut ca un trăznet în inimile tuturor acelora care l-au cunoscut. Un om de o bunătate excesivă și de o cinste proverbială, în viața lui n'a putut face nimănui nici un rău. Și așa, înzestrat de Dumnezeu cu aceste minunate calități, Cucernicia Sa, a episcopat în Eparhia Argeșului, aproape 13 ani lăsând în urma lui numai binefaceri și rânduială de om gospodar.

Născut în 1864, în comuna Săcelul de Munte (Mureș), a împlinit la 26 Aprilie anul acesta 72 ani.

Liceul l-a absolvit la Năsăud în 1883, apoi a absolvit academia teologică. In 1886 a fost învățător în satul natal, în 1906 paroh și profesor de religie în Reghinul Săsesc și apoi în 1912, protopop de Reghin.

Imediat după marele război, împreună cu Ionel Brătianu și d. Al. Lapedatu, este printre primii ardeleni, care pun bazele și organizează partidul național-liberal în Ardeal.

In 1919 a fost senator de Mureș, iar în 1922, pentru a doua oară senator tot de Mureș.

In Noembrie 1923, este ales de parlament episcop al Argeșului.

Este decorat cu „Răsplata Muncii", „Steaua României" și „Coroana României".

In 1923, la venirea în fruntea eparhiei, pe de o parte din cauza urmărilor războiului, iar pe dealtă parte, din cauză că încă dela 1916, dela Gherasim Timuș și Calist, eparhia nu mai avusese parte de episcop stabil, episcopia este găsită în paragină.

De aceea a fost nevoe să se îngrijească dela început de nevolle gospodărești. In acelaș timp a conlucrat activ la definitivarea legii de autonomie bisericească din 1925

Înăuntrul eparhiei a început imediat arendarea întregei averi a episcopiei.

Gospodăria ruină a episcopiei e repusă în valoare.

A terminat cumpărarea de teren și zidirea seminarului, în apropierea episcopiei, într'una din cele mai frumoase poziții ale orașului. A mutat dela Pitești și zidit din nou, ca frumos și rar monument, școala de cântăreți, ce-i poartă numele.

A construit din nimic cancelariile episcopiei și ale consiliului eparhial, înzestrând episcopia cu un bogat inventar. Episcopul Nichita, a construit la mănăstirea Văleni, un mare atelier de țesătorie.

La mănăstirea Turnu, care acum câtva timp a ars până în temelii, a rezidit biserica și toate chiliile din jur. A reînființat și pus în stare de funcționare schitul Bascovele, înzestrându-l cu atelier de țesătorie. Deasemeni, a pus în stare de funcționare schitul Robia.

A arendat episcopiei fostul local al seminarului vechi, în care funcționează în prezent școala de meserii.

A pus bazele societății preoțești de ajutor și credit „Infrățirea". A înființat și fabrica de lumânări a eparhiei.

In vizitele canonice din eparhie, episcopul Nichita, a hotărât rezidirea și restaurarea turorr bisericilor, iar acolo unde lipsa se simțea, a clădit din nou.

Dacă sub raport gospodăresc a întrecut pe alți ierarhi, lăsând urme ce se văd la tot pasul în eparhie, apoi și sub raport cultural, spiritual și pastoral, avem de remarcat destule.

Intregul mecanism al legii de autonomie bisericească în 1926, a fost perfectat în eparhia Argeșului, datorită faptului că legea o trăise și o aplicase încă din Ardeal.

* * *

După dorința defunctului, rămășițele pământești au fost așezate la mănăstirea Turnu-Argeș; restaurată de Cucernicia Sa, acolo unde în mijlocul verii în toți anii își petrecea zilele de odihnă, ale vacanței.

La moartea bunului Nichita, al Argeșului, picurăm o lacrimă, lacrima sinceră a credincioșilor săi.

Dumnezeu să-l aibe în pază.

„Presa"

Ședința Consiliului Comunal din Pitești

(Votarea bugetului pe exercițiul 1936 — Programul de lucrări edilitare — Alegerea ajutorilor de primar)

Consiliul comunal al orașului a fost convocat eri seară în vederea rezolvării unor importante chestiuni la ordinea zilei, între care votarea bugetului și alegerea a doi ajutori de primar conform noui legi administrative. Ședința s'a deschis la ora 6 d. a., fiind prezenți 30 de membri ai consiliului din 39 In prezența d-lui I. Antoniu, reprezentantul prefecturii locale s'a luat jurământul d-lui Ulany directorul Camerei agricole, consilier de drept.

Se dă citire apoi situației pe anul financiar precedent din care rezultă că s'au încasat circa 14 milioane și s'au cheltuit circa 12 milioane, rămânând un excedent de lei 2 milioane.

Trecându-se la discuția bugetului pe anul 1936—1937, d-primar Romulus Teodorescu face o dare de seamă asupra situației găsite la venirea sa în fruntea primăriei și asupra principiilor ce l-au călăuzit la alcătuirea noului buget. D-sa arată că în două luni, de când a venit în funcția de primar, a augmentat simțitor încasările, reușind să plătească datorii la soc. Electrica s. a., căt nu se plătise în tot restul anului. La venirea sa ereau restanțe numai la apă circa patru milioane. Sistemul de realizarea veniturilor lăsa mult de dorit din cauza organelor de percepere, nu din rea voință, cât din cauza unor sisteme de percepere învechite.

Noul buget a ținut seamă de toate posibilitățile de realizarea lui. El prevede 16 milioane la venituri și cheltueli. S'au afectat sume importante la apărarea pasivă și pentru sprijinirea învățământului local, pentru pavaje, pentru canalizări și înfrumusețarea orașului.

Observațiile d-lui Const. Rătescu

D. Const. Rătescu, consilier național țărănist, fost primar al orașului, luând cuvântul la discuția bugetului arată defectele și insuficientele prevederilor noului buget la numeroase capitole. Sumele afectate apărări pasive sunt prea mici și nu îndeplinesc nici pe departe necesitățile apărării orașului. De asemenea un fond de 120.000 trecute cu titlul „Diverse personal la toate „serviciile", i se pare d-sale suspect, D-sa se întreabă dece, dacă sunt funcționari absolut necesari, nu se trece în buget oficial ca să știe despre ce personal este vorba ca nu cumva acest capitol să devină un fond necesar acoperirii unor „anumite cheltueli". Roagă pe d. primar dacă menține acest capitol să aibă d-sa personal sub observație cum se va folosi acest fond.

D. primar promite să asculte rugămintea, astfel încât capitolul rămâne.

Lucrările edilitare

D. Rătescu arată apoi că s'au afectat sume pentru diferite lucrări ca de ex. istoricul unei școli primare, în loc ca aceste sume să se întrebuințeze pentru întreținerea copiilor săraci din școlile primare. D-sa în aprobările întregului consiliu mai cere lămuriri d-lui primar care este situația lucrărilor din parcul Trivalea și din grădina publică a orașului, întrucât consilierii n'au cunoștință de aceste lucrări care n'au trecut încă prin consiliu, și nu știu ce să răspundă cetățenilor care îi interesează.

D. primar dă lămuriri arătând că în ce privește podul „suspendat" din Trivalea el va face legătura dintre șoseaua Trivălii și bulevardul Titu Maiorescu. In grădina publică se vor face lucrări de mărirea ei și se va clădi un pavilion care va aduce și noui venituri primăriei.

Mai iau cuvântul la discuția bugetului d-nii Gh. Petrescu și N. Bobancu.

D. Ștefan Iliescu, consilier național-țărănist, constată că pentru improprietăririea demobilizaților nu s'a prevăzut niciun fond. Consiliul admite ca deocamdată să se treacă suma de lei 50.000, urmând ca în cursul anului financiar să se mărească în limitele posibilităților bugetare. Bugetul se votează apoi de întreg consiliul, cu unanimitate.

Formarea Comisiilor

Trecându-se la formarea comisiilor, consilierii opoziției național-țărăniste s'au abținut dela vot, din cauză că listele consiliilor se aduseseră tipărite gata.

La discuția asupra jetoanelor de prezență a consilierilor din comisii, d. Marin Popescu propune ca jetonul să fie de 200 lei de ședință, cerere la care național-țărăniștii protestează cerând ca maximum jetonului să fie lei 100; consilierii majoritari votează însă pentru 200 pentru consilieri și 100 pentru funcționari.

Se trece apoi la alegerea a ~~doi ajutori de primar~~, candidați oficiali fiind d. C. Bucătaru, iar din partea negustorilor d. N. Păunescu, comerciant. Își mai propune însă candidatura ca independent și d. Iorgu Zănescu, comerciant.

D-nii Bobancu și Păunescu protestează contra acestei candidaturi și cer să se dea citire unei „scrisori". Opoziția se opune și se trece la vot, după ce d. primar arată că este vorba de o scrisoare, — propunere a unor comercianți adresată către președintele partidului liberal, prin care este propus d. Păunescu ca ajutor de primar.

Se trece la vot și rezultatul este: d. Bucătaru 26 de voturi d. Iorgu Zănescu 20 de voturi iar d. Păunescu 6 voturi. Sunt declarați aleși primii doi.

Ședința se ridică la ora 8.30 d. m.

Alegerea noului Episcop al Argeșului

Congresul național-bisericesc a ales eri dimineață cu unanimitate de voturi, ca Episcop al Argeșului, pe vicarul Mitropoliei Moldovei, arhiereul Grigore Leu. Vestea alegerii arhiereului Grigore Leu, a fost primită cu multă bucurie în cercurile clericale cât și în rândurile enoriașilor eparhiei.

Şedinţa delegaţiei judeţene

a partidului naţional-liberal din Argeş

Sâmbătă diminea a avut loc la sed'ul clubului din str. D-na Bălaşa, şedinţa delegaţiei judeţene naţional-liberale din Argeş sub preşedenţia d-lui Honoriu Bănescu, şeful organizaţiei din Argeş, care a făcut expunerea situaţiei politice, arătând înfăptuirile realizate pentru redresarea şi întărirea ţării.

Ocupându-se de situaţia internă din partidele de opoziţie, a arătat starea de adâncă discordie ce există între conducătorii lor şi de mare încordare a raporturilor reciproce între ele. A răspuns acuzaţiilor neîntemeiate, interesate, care se duc guvernului pe temele extremiste, arătând că cei cari le-au creiat şi încurajat sunt tocmai cei cari acuză. A încheiat arătând că guvernul liberal, tare pe încrederea Coroanei şi a ţării, îşi va continua, neturburat de nici o încercare anarhică, opera de realizare a programului său.

Delegaţia a hotărât încetarea întrunirilor pe comune şi sectoare pentru luminarea opiniei publice, atât asupra realizărilor regimului liberal, cât şi a încercărilor de anarhizare a ţării, pe care le fac alte formaţiuni politice,

S'a hotărât trimeterea unei telegrame de protestare în protestare în contra încalificabilei fapte comise în gara Sinaia la mormântul marelui român Ion G. Duca.

S'a luat act de alegerea d-lui N. N. Popescu ca şef al sectorului Albeşti.

Asupra chestiunei apariţiei gazetei „Avântul Argeşului“, sub conducerea a 3—4 membri ai organizaţiunii, prin care se aduc atacuri nedrepte şi necuviincioase fruntaşilor partidului, delegaţia a votat următoarea moţiune:

Delegaţia desaprobă apariţia gazetei „Avântul Argeşului“ şi aprobă măsurile luate de comitetul de direcţie în această chestiune. Îşi exprimă dorinţa ca apariţia gazetei să înceteze şi odată cu aceasta măsurile luate de comitet să înceteze de asemenea, Roagă pe d-nii cari au colaborat la această gazetă să colaborcze la gazeta oficială „Viitorul Argeşului“.

INFORMAŢIUNI

Mondene

— Intr'un cerc intim a avut loc Joi 23 Aprilie c, logodna colegului nostru d Ovidiu Tomescu, cu drăgălaşa d-ră Marioara Petrescu, fica d-lui Petre Petrescu avocat, şeful org. „Frontului Românesc“ din Argeş. Transmitem din parte-ne tinerei perechi urări de fericire şi noroc.

— D-l colonel în rezervă Petrof s'a înscris în partidul N. Liberal organizaţia de Argeş.

— In sala de conferinţe a societăţii „Frăţia“ a clerului argeşan, s'a ţinut adunarea g-lă a asociaţiei cântăreţilor bisericeşti din jud. Argeş. Adunarea a fost prezidată de protoereul Marin Popescu.

S'a aprobat darea de seamă a comitetului pe anul 1935, dându-se descărcare şi s'a votat bugetul anului 1936.

D-l I. Buleteanu a prezentat demisia comitetului S'a ales un nou comitet în frunte cu preotul Marin Popescu, care între primele dorinţe de înfăptuit are construirea unui cămin al cântăreţilor, pe terenul făgăduit de părintele senator Marin Proţescu.

— Duminică 3 Mai, ora 11 dim., asociaţia contabililor publici a convocat comitetul, cu care ocazie d. preşedinte N. Petrescu, va face comunicări.

— Duminică 3 Maiu crt. va avea loc în sala clubului partidului Naţional-Ţărănesc din localitate, congresul anual al organizaţiei de Argeş, la care va participa şi d-nii: doctor Lupu Petre Andrei şi alţi fruntaşi dela centru. Cu această ocazie d. Armand Călinescu va face declaraţiuni politice.

— Şcoala de Arte şi Meserii din localitate îşi va ţine adunarea generală anuală Duminică 10 Maiu orele 9 dimineaţa.

— Asociaţia funcţionarilor judecătoreşti din j. Argeş, a ţinut în ziua de 23 Aprilie (Sf. Gheorghe) adunarea generală anuală. S'au discutat diferite chestiuni în legătură cu bunul mers al asociaţiei, dupe care adunarea a procedat la alegerea noului comitet de conducere. Cu unanimitate au fost aleşi d-nii: D. A. Popescu preşedinte; vice preşedinţi Fl. Stănescu şi Nicolescu Ion, secretar g-l P. Comănescu şi casier D. Rădulescu.

Adunarea ţinând seama de numeroasele servicii pe care d. avocat Gh. Georgescu le-a adus asociaţiei, la proclamat membru de onoare, al ei.

Tribunalul Argeş Secţia I-a

AFIPT No 1166

D l Judecător Sindic al Trib. Argeş la falimentul Ion I. Predescu, în baza sentinţei comercială Nr. 90| 929 a Trib. Argeş S II-a a cerut cu adreaa No. 370| 924 înreg. la No. 12369 | 934 şi acest tribunal prin Jurnalul No. 4065 | 935 a încuviinţat a se vinde cu licitaţie publică în pretoriul Tribunalului Argeş S. I.-a averea imobilă a susnumitului falit se compune astfel: 1) Un imobil situat în Piteşti str. Târgul din Vale No. 30 Plasa Piteşti, Jud. Argeş, în suprafaţă de 1587 02 m. p., pe care se află construite două corpuri de case cu curte şi grădină unul din aceste corpuri cu faţadă la str. Tg. din Vale se compune din parter şi etaj construite din zid masiv învelit cu tablă de tier, având la parter o prăvălie cameră şi alte camere pentru depozit în număr de trei, iar la etaj trei camere bucătărie, bae, cameră şi closet o sală parte deschisă şi parte închisă cu geamlâc, instalaţie de apă şi lumină electrică. Al doilea corp în curte se compune din camere construite de zid masiv învelit tot cu tablă. In curte se mai află o magazie de lemn de brad veche şi un coteţ pentru păsări construite de beton şi cărămidă acoperit cu plăci de beton armat. Imobilul se învecineşte la Răs. cu str. Târgul din Vale, la apus cu proprietatea Gr. Moraru şi la M. N. şi M. Zi cu Aron Rădulescu. Asupra acestei averi nu există sarcini după cum referă grefa Trib. Argeş S. I-a. Vânzarea şi adjudecarea sus menţionatei averi se va face în pretoriul Trib. Argeş S. I-a în ziua de 26 Mai 1936 ora 13

Licitaţia va începe dela suma de 202.000 lei cât s'a fixat de expert.

Sunt somaţi toţi aceia care vor pretinde vre'un drept dd chirie sau arendă de ipoteca sau privilegiu ca mai înainte de termenul vânzărei să-şi arate pretenţiile lor tribunalului mai târziu nefiind ţinute înseamă.

Dos. No. 3388 | 933.

Prim Preşedinte,

(ss) I. ARONESCU,

Şef Portărel,

D. A. POPESCU,

BIROU TEHNIC

Cristian Baldovinescu

Str. Plevna Nr. 1 Piteşti

Execută: Instalaţiuni de Apă, Canal şi Electricitate cu preţurile cele :—: mai modeste :—:

Depozit permanent cu toate materialele ce atinge această branşe. Mare asortiment de Lămpi şi Lustre. Antreprenor autorizat pentru lucrări :—: publice :—:

Tribunalul Argeş Secţia I-a

AFIPT No. 1503

D-l Judecător Sindic, al Trib. Argeş, la falimentul Grigore Grigorescu, din Piteşti în baza Jurnalului No. 1577 | 935 al Trib. Argeş S. II-a a cerut cu adresa No. 185 | 935 adresată D lui Prim Preşedinte al Trib. Argeş S. I-a şi înreg. la No. 6402 | 935 scoaterea în vânzare cu licitaţie publică în pretoriul Trib. Argeş S. I-a averea imobilă a falitului Gr. Grigorescu şi acest tribunal admiţând cererea prin Jurnalul 2132 | 935 a încuviinţat vânzarea. Averea ce se va vinde este următoarea: 1) Un teren în suprafaţă de circa 850 m. p., situată în Piteşti str. D-na Bălaşa No. 17 Jud. Argeş, pe care se află o clădire compusă din trei corpuri de case şi anume; primul corp din parter şi etaj, parterul este împărţit în două printrun gang lat de 1,20 m. şi întruna din părţi se află o cameră ce serveşte drept prăvălie la stradă având la faţă geamuri mari şi altă cameră bucătărie în continuare despărţită printr'un paravan cu geamuri făcut de chiriaş, ambele camere sunt zugrăvite, cu lumină electrică, pardosită cu scânduri, având uşile şi ferestrele complecte. In cealaltă parte se află deasemenea o prăvălie mare la stradă cu o altă cameră despărţită printr' un paravan de scânduri făcut după informaţiuni de chiriaş şi către fund o pivniţă jos la care se coboară prin câteva trepte de lemn, ambele sunt zugrăvite, pardosite şi cu lumină electrică. Etajul dela primul corp este compus din 8 camere despărţite printr'o sală la mijloc aşezate faţă în faţă, toate zugrăvite, cu lumină electrică şi pardosite cu scânduri. In faţă are balcon de fier, tot la etaj mai sunt două camere ce servesc drept bucătărie, 2 camere pentru bae, 2 cămare şi două closete. In părţi se află două antreuri şi dedesupt pivniţe dela antreuri la etaj se urcă pe două scări de lemn vopsite, tot acest imobil este construit din zid de cărămidă acoperit cu tablă de tier având uşile şi ferestrele complecte; 2) Un corp de case compus din 3 camere cu o sală cu geamlâc şi cu o scară în faţă la intrare construit din zid de cărămidă pardosit cu scânduri acoperit cu tablă de fier cu pivniţă dedesupt; 3) Un alt corp de case spre fundul curţei compus din parter având două camere pardosite cu scânduri cu pod deasupra, având în faţă o sală din lemn iar la etaj se află asemenea 2 camere şi cu o sală în faţă întreg imobilul este construit din zid de cărămida, Alături se află două closete în stare veche. In fundul curţei se mai află o magazie de secânduri în stare de complectă ruină şi o mică poartă din lemn ce dă în proprietatea D-lui I. Vasiliu; In curte se mai află un closet construit din cărămidă acoperit cu ţiglă, curtea pavată cu caldarâm, întreg terenul se învecineşte la Răs. cu str. D-na Bălaşa, la Apus cu I. Vasiliu, la M. N. cu proprietatea D-lui D. Stoica şi la M.-Zi cu proprietatea N. Rădulescu. Pentru acest teren cu toate construcţiunile de pe el licitaţia începe dela 1778000 lei cât s'a fixat de expert.

B). Un teren viran situat în Piteşti Bulevardul Elisabeta, între proprietăţile care poartă numerile 43 şi 45 proprietate tot a falitului Gr. Grigorescu, care are o suprafaţă de circa 250 m. p., având lăţimea la stradă unde este închis cu palan de 8,50 m. la fund de 5 m. şi adâncimea de 38 m. învecinată la Răs. şi M.-Zi cu proprietatea susnumitului falit, la apus cu B-dul Elisabeta şi la M.-N. cu Ecaterina I. P. Constantinescu. Licitaţia pentru acest teren va începe de la 50000 lei socotită a 200 lei m. p., conform expertizei.

Din relaţia dată de grefa Trib. Argeş S. I-a se constată că asupra averei ce se vinde există următoarele sarcini: 1) Comandamentul No. 84 | 920 către Leonhard Stempel pentru 150000 lei; 2) Comandamentul No. 57 | 916 către P. Constantinescu, pentru 50000.

Vânzarea şi adjudecarea sus menţionatei averi se va face în pretoriul Tribunalului Argeş Secţia I-a în ziua de 29 Mai 1936 ora 13.

Dos. No. 1203 | 935.

Prim Preşedinte,

(ss) I. Aronescu,

Şef Portărel,

D. A. Popescu,

STIRI ŞI FAPTE

Vineri 24 Aprilie crt., Ministerul de Interne a ratificat bugetul Primăriei, votat de Consiliul comunal al oraşului.

S'a remarcat că acest buget a fost cel dintâi pe ţară votat şi aprobat de Minister fiind pus la punct cu toate dispoziţiile noui legi administrative.

* * *

Duminică 26 Aprilie D-l Honoriu Bănescu preşedintele organizaţiei de Argeş însoţit de D-l deputat Marin Popescu avocat C. Pavlovici şi Romulus Teodorescu au vizitat comunele sectorului Costeşti, interesându-se de nevoile locale.

* * *

Cu o energie de admirat— primarul oraşului Piteşti a pus în aplicare frumosul plan al transformării grădinei publice într'un parc modern.

Domnia-sa doreşte ca aceastâ lucrare să fie terminată în câte-va zile pentru ca de 10 Mai ea să fie complect gata.

Sub forma aceasta în locul unei ori în care se învârtea publicul ridicând nori de praf, ce îmbolnăvea plămânii, vom avea alei şi verdeaţă până sus în dosul prefecturei.

* * *

O echipă de cinci zeci oameni lucrează sub directa conducere a D-lui Primar, la înfrumuseţarea noului parc din zăvoi în prelungirea străzei râurilor.

Vom avea în această parte a oraşului un parc tot atât de frumos ca Trivalea cu locuri de sport— alei — lac pentru canotaj —un frumos drum pentru vehicule prin mijlocul unei păduri amenajată modern.

D-l Primar ţine mult la creearea acestui parc atât de necesar pentru sănătatea publică, fiind în acelaş timp şi un isvor de venituri pentru comună.

* * *

Intr'o şedinţă la clubul Naţional-Liberal, d. deputat Marin Popescu, şi-a arătat indignarea faţă de gazeta pamflet *Avântul Argeşului*, care în ultimul număr îi aducea jigniri vieţii sale publice şi private iar asistenţa a desaprobat asemenea procedee.

d. Senator I. Purcăreanu, scoţând în evidenţă activitatea politică de aproape 30 ani d. deputat Marin Marin Popescu, a arătat asistenţii cinstea şi munca depusă în partitd de acel care azi este calomniat.

S'a alăturat acestei atitudinii de apărarea aceluia care a fost secretarul general al organizaţiei şi pr. Marin Preoţescu, deputat Honoriu Bănescu şi alţii.

S'a remarcat că singurul care nu a înţeles elementarea obligaţie faţă de tovarăşul de luptă politică şi nu s'a asociat la revolta contra acelora cari batjocoresc un om cinstit a fost Vasile Vâlsănescu. Nu numai atât.

Dar când i s'a cerut un vot de inferare a sistemelor de calomnie s'a abţinut.

Desigur că sub forma aceasta Vasile Vâlsănescu a ţinut să ridice calomnia la rangul de armă legitima de luptă între membrii aceluiaş partid.

Il felicităm.

Dar sperăm că aceiaşi atitudine îşi va impune şi când arma calomniei îl va ţintui.

Carţi-Reviste.

O mare bucurie cuprinde întreaga familie când soseşte revista „pentru D-voastră doamnă“. Gospodina găseşte cele mai frumoase şi mai noi modele de lucru de mână, rochii, pălării precum şi sfaturi pentru îngrijirea frumuseţii, reţete pentru diferite mâncăruri, gospodărie etc. In plus primeşte cadou o frumoasă faţă de masă din organdi cu tot materialul necesar.

Bărbatul precum şi toţi ceilalţi mai mari din casă îşi găsesc liniştea sufleteaşcă cetind cu plăcere suplimentul literar, care cuprinde nuvele, romane, schiţe, humor, sfaturi pentru eleganţa bărbatului etc. etc. Pentru micuţii puişori revista pregăteşte în fiecare număr un supliment care cuprinde basme minunate, glume jocuri, sfaturi şi tot ce e necesar pentru educaţia lor. Şi în sfârşit pentru iubitorii de muzică, câte un succes muzical al celor mai renumiţi compozitori din ţară. Nu mai rămâne decât a recomanda preţioasa revistă prietenilor familiei ca să se bucure şi dânşii de succesul unicei reviste familiare din ţară.

Cereţi **un număr de probă gratuit**, chiar astăzi, dela Administraţia revistei „pentru Dv. Doamnă“, Bucureşti, Cal. Victoriei 17 D. 8.

Urâsc democraţia

Democraţia în teorie, e un regim sublim. *In practică, e metoda cea mai sigură de a distruge pe nesimţite, o ţară, un popor.* Noi am învăţat să urâm democraţia pe teren, urmărind-o zi cu zi, dela războiu încoace.

Nimeni nu va putea născoci vreodată un sistem de o mai strașnică desagregare naţională. Nu e locul să facem procesul acestei crime a tuturor şi a nimănui, pe care o descoperi în toate rănile statului şi nu poţi s'o identifici în nici un faptaş anume. E ca un duh al răului, ca un suflu al morţii, ce vitejeşte şi devastează pe unde trece cu un chip de uragan şi asemenea unei igrasii ce sfărâmă domol, dar sigur, temeliile.

Dacă judecata noastră e o nebunie să ni se arate. Vrem să ni se demonstreze binefacerile democraţiei în viaţa României Mari. Vrem să ni se ilustreze aceste binefaceri în aşezămintele de stat mai întâiu. Aşezămintele de stat sunt organele corpului naţional. Sănătatea şi bunăstarea corpului atârnă de sănătatea şi bunăstarea organelor. Vrem să ni se arate, dela războiu încoace, un singur organ, un singur aşezământ de stat, care prospere în democraţie şi propagă sănătatea în corpul naţional. Vrem să ni se arate bunăoară, că biurocraţia e în număr strict şi funcţionează ca un ceasornic: că administraţia e servitoarea naţiunii; că justiţia însemnează dreptate pentru toţi: că şcoala se potriveşte pe sufletul românesc ca lumina pe plante; că armata e turnată în zale de fier; că nu se fură banul public: că dreptul se respectă, iar datoria se împlineşte; că a guverna e a creea; că libertatea nu e anarhie, iar puterea nu e tiranie; că munca e răsplătită, iar fărădelegea e trăsnită; că parazitismul nu există, iar virtutea străluceşte în scaun. Vrem să ni se exemplifice democraţia într'o instituţie, sănătoasă,—într'una singură măcar; Ziceţi-i pe nume! Arătaţi-o cu degetul!

Nichifor Crainic.

Reînfiinţarea Camerei de Comerţ şi Industrie

In comisiunea industrială şi de comerţ a Camerei, d. deputat Honoriu Bănescu a luat cuvântul în discuţie asupra legii Camerelor profesionale. La art. 91 din sus zisa lege d-sa luând cuvântul a cerut reînfiinţarea Camerei de Industrie şi comerţ din localitate. D-sa a dovedit cu acte cu date şi cifre activitatea şi realizările din trecut ale a cestei Camere, care fiinţa dela 1886 şi care întruneşte condiţiunile cerute de proectul de lege pentru a fi reînfiinţată. In acest sens d-sa a propus un amendament, care a fost admis de comisiune, astfel că odată cu votarea legii se va reînfiinţa Camera de Comerţ din localitate.

Cu această ocazie sunetem în măsură de a anunţa că în cursul lunei Maiu vor avea loc alegerii pentru complectarea consiliului de ad-ţie al Camerei desfiinţate. Comercianţii şi Industriaşii din localitate prin delegaţie s'au prezentat d. deputat H. Bănescu, unde d. Radu Ef. Ionescu în numele ei i-a mulţumit pentru felul cu care a susţinut doleanţele clasei negustoreşti în Cameră reuşind să reînfiinţeze Camera de Comerţ şi Industriei atât de necesară comerţului Argeşan.

Primăria Com. Urb. Piteşti

PUBLICAŢII

Se publică spre cunoştinţa amatorilor că în ziua de 12 Mai ora 10 dim, se va ţine a 2-a licitaţie în localul acestei Primării, cu oferte închise şi sigilate conform legei comptabilităţei publice. 1) Pentru închirierea prăvăliei cu Nr. 37 din Târgul din Vale pasagiul chimirari pe termen de cel mult un an. 2) Pentru închirierea prăvăliei cu Nr. 3 din Târgul din Vale pasagiul olari pe termen de cel mult un an. 3) Pentru furnizarea pâinei calitatea a 2-a necesară la azilul de bătrâni al comunei pe termen de un an. (22 pâini pe zi). 4) Pentru închirierea prăvăliei cu Nr. 8 din pasagiul stâmbari din piaţa oraşului pe termen dela data închirierei până la 15 Noembrie 1937, licitaţia începând dela suma de lei 16.100. 5) Pentru închirierea zăvoiului comunei „Engheloaia“ în suprafaţă de 4 ha. şi 220 m. p. situat peste râul Argeş în judeţul Muşcel pentru păşunat vite pe termen de un an. Adiţionalele către stat judeţ sau comună privesc pe chirias. Ofertele vor fi însoţite de garanţia legală.

Nr. 4565 | 1936 Aprilie 25

— —

Conform disbozţiunilor art 101 din legea comptabilităţei publice.

Se publică spre cunoştinţa amatorilor că în ziua de 6 Mai 1936, ora 10 dim. se va ţine a 2-a licitaţie în localul acestei Primării, cu oferte închise şi sigilate, pentru darea în antrepriză a furnizărei tuturor imprimatelor, registrelor, condici de percepere cu chitanţe asuş, publicaţiuni, ordonanţe, devize, regulamente comunale, caete de sarcini, condiţii generale şi speciale, condici de taxa brutăriilor, tablouri de recrutare, etc. necesare tuturor serviciilor primăriei şi pendinte de primărie, după cum se specifică în tabloul întocmit de primărie şi care se poate vedea în orice zi de lucru în cancelaria primăriei la secretariat.

Confecţionarea şi furnizarea se dă pe termen de un an, cu începere dela 1 Aprilie 1936, şi predarea se va face în urma comenzilor înscrise de primărie pe măsura necesităţei.

Ofertele vor fi însoţite de garanţia legală, iar preţul în oferte se va face pe fiecare bucată. Primăria rezervându-şi dreptul a reduce din imprimate, dacă va fi cazul.

Domnii Tipografi din alte oraşe, sunt obligaţi a avea un reprezentant tipograf din oraş, pentru a imprima si furniza, registre publicaţiuni, imprimate şi alte materiale urgente.

Art. 88—110 din legea comptabilităţei publice cum şi Normele Generale de licitaţii sunt aplicabile acestor licitaţiuni.

Nr. 4492 | 1936 Aprilie 25

Primar, R. TEODORESCU

Secretar, G. M. Georgescu

Citiţi „Presa“

Şedinţa Casei de Asigurare

Casa asigurărilor sociale a ţinut şedinţă sub preşedinţia d-lui Hugo Mrazek.

A fost delegat d. preşedinte Hugo Mrazek ca, împreună cu d. medic-şef şi d-na farmacistă gestionară, să facă inventarierea medicamentelor, în conformitate cu instrucţiunile şi ordinele casei centrale.

S'a aprobat cererea d-lui Ştefan Rădulescu licenţiat în ştiinţe, de a fi numit asistent ajutor la laboratorul Casei şi se va interveni la Casa Centrală pentru a fi numit.

D. Vasile Petculescu a făcut opinie separată contra acestei hotărâri, pe motivul că acest post este inutil şi înseamnă o sarcină nouă pentru casă.

S'a aprobat ordonanţarea sumei de lei 26.850 pe seama Eforiei spitalelor civile Bucureşti sumă ce reprezintă cheltueli pentru întreţinerea bolnavilor în acest spital.

S'a luat în discuţie proectul regulamentului pentru asigurarea facultativă trimis de Casa centrală.

D. V. Petculescu a propus ca soţia asiguratului să cotizeze la o clasă inferioară soţului, deoarece, ca membră de familie, are deja drepturi câştigate conform legii, şi e echitabil să nu fie obligată la o cotizaţie egală cu a soţului asigurat.

D. Gh. Rădulescu, vice-preşedinte, a propus ca numărul şi data anulării timbrelor la sediul caselor şi oficiilor să fie evidenţiate în registrul prevăzut de art. 17 din regulament, pentru avea un control mai sever şi a evita înlesnirea fraudelor.

In urma discuţiilor urmate, consiliul a aprobat propunerile făcute.

D. Gh. Rădulescu a propus facerea unui memoriu pentru toate chestiunile discutate în nenumărate rânduri ca: Reparaţiuni de zidăria la clădirea casei, clădirea unei băi şi a căminului de ucenici, care memoriu să fie predat Casei centrale şi ministerului muncii de o comisie formată din sânul consiliului.

D. V. Petculescu se asociază la această propunere şi a cerut constituirea comisiei formularea memoriului de urgenţă.

D. preşedinte a fost de acord cu propunerea şi au fost delegaţi, pentru studierea propunerilor şi redactarea memoriului, d-nii: Hugo Mrazek, Gh. Rădulescu, Radu Ef. Ionescu şi V. Petculescu.

Memoriul va fi prezentat consiliului în şedinţa viitoare, când se va decide asupra delegării membrilor cari vor prezenta memoriul.

Atribuţiunile ajutorilor de primar

d. Romulus Teodorescu, primarul oraşului, prin decizia No. 4304; a stabilit următoarele atribuţiuni ajutorilor de primar.

d. ajutor de primar *Cosma Bucătaru*, este delegat, cu semnarea certificatelor şi corespondenţă uşoară a Primăriei, cu semnarea actelor de stare civilă şi celebrarea căsătoriilor, cu uzina de apă, cimitirul, semnarea autorizaţiilor, diverse, bonuri de furnituri de materiale diverse, cu controlul serviciului technic al comunei, rezolvarea şi semnarea autorizaţiilor de construcţii, reparaţii, etc. fântâni, canale, grădină publică şi încasările Percepţiei comunale.

d. ajutor de primar *Iorgu Zănescu*, cu controlul serviciului salubrităţii şi controlul stradelor. Târgul din vale, obor, abator, parcul Trivalea, controlul barierilor, controlul brutăriilor şi controlul preţurilor maximale, Teatrul şi băile comunale, Azilul, Piaţă şi hala pieţei cu instalaţiile frigorifere, semnând bonurile de materiale şi furnituri ce priveşte atribuţiunile ce are.

Fiecare domn ajutor de primar, este autorizat a semna toate actele referitoare, la atribuţiunile ce i sa dat prin prezenta decizie fiind direct responsabili şi va raporta înscris propunerile d-lor şi neregulile găsite, cum şi îmbunătăţirile ce urmează a se aduce de fiecare unde este delegat.

Prefectura Judeţului Argeş
Serv. Adm. Generale

Publicaţie Nr. 4777

Se aduce la cunoştinţa celor interesaţi că în ziua de 15 Mai a. c., orele 11 a. m., se va ţine licitaţie publică în localul acestei Prefecturi, pentru aprovizionarea cu pietriş a următoarelor şosele judeţene, în cantitatea arătată în dreptul fiecăreia:

2.450 m. c. pietriş şi piatră spartă, pentru întreţinerea drumului judeţean Merişani-Brădet, Km. 0+000—41+000, în valoare de 216850 lei dupe deviz;

2.340 m. c. pietriş ciuruit, pentru întreţinerea drumului judeţean Argeş—Câmpulung, Km. 0—16+600, în valoare de 262900 lei, dupe deviz;

2.370 m. c. pietriş ciuruit, pentru întreţinerea drumului judeţean Argeş—R.-Vâlcea Km. ă—26+740, în valoare de 2720000 lei, dupe deviz.

Licitaţia se va ţine în conformitate cu dispoziţiunile art. 88—110 din legea contabilităţei publice, cum şi normele aplicate până în prezent.

Toate persoanele care vor lua parte la licitaţie, vor depune pe lângă ofertă şi o garanţie de 5% din valoarea lucrărei, iar oferta se va face în conformitate cu caetul de sarcini şi modelele anexate la doşarul licitaţiilor cari se pot vedea în orice zi de lucru la această prefectură.

Se menţionează că termenul de executare al acestor lucrări este de 3½ luni

Prefect delegat, *Şt. Antoniu*

Şeful Serviciului, *Şt. Aricescu*

Tribunalul Argeş Secţia I-a

AFIPT No. 1135

— o —

D-l Judecător sindic al Tribunalului Argeş, la falimentul Băncei Ţăranilor Argeşeni din Piteşti lucrând în numele creditorilor acestei bănci în baza sentinţei comerciale cu No. 57 | 928 a Trib. Argeş S. II-a învestită cu formula executorie No. 299 | 928 are să primească dela debitorul Ion C. Durănescu, fost casier al numitei bănci domiciliat în com. Humele Pl. Teleorman Judeţul Argeş suma de lei 178.000 lei cu un procent de 12% dela scadenţa cambiilor şi până la achitare plus lei 1000 cheltueli de judecată osebit timbrele şi taxele de executare până la achitare cerut cu adresa No. 18 | 929 adresată D lui Prim Preşedinte al Trib. Argeş S. I-a înregistrată la Nr. 39253 | 928 scoaterea în vânzare cu licitaţie publică în pretoriul Tribunalului tribunalului Argeş S. I-a averea imobilă a sus menţionatului debitor şi acest tribunal admiţând cererea prin Jurnalul No. 7859 | 929 a încuviinţat vânzarea Averea imobilă ce se vinde este următoarea: 1) Un teren lotul de împroprietărire după legea din 1919, în suprafaţă de 3 hectare pământ de cultură din moşia fostă proprietatea Etoriei spitalelor civile actualmente vecin la Răs. cu Marin S. Ruşan, la apus cu planul despărţitor de ceilalţi împroprietăriţi la M.-N. cu proprietăţile moşnenilor din com. Humele şi la M.-Zi, cu Mihai Badea, iar prin deftarcare unde se va atribui. 2) Un petec de pământ după legea rurală din 1864 pomost în sat în mărime ca de 75 arii, vecin la Răs. cu apa bucovului, la apus cu şoseaua vecinală Ioneşti Ungheni, la M. N. cu moşt M Tomaga şi Ion V. Ştefan şi M. Zi cu d-na Viorica Dr. C. Vasilescu-Popescu, pe care se află următoarele construcţiuni; a) Una casă de locuit de ostreţe cu două camere cu antreu învelită cu tablă de fier. b) Una casă în construcţie de ostreţe învelită cu şiţă necercuită şi numai cu lemne. c) Un pătul pe opt furci cioplite învelit cu şiţă şi una saia pentru vite neîmprejmuit învelit cu şiţă ambele aceste imobile sunt situate în com. Humele Pl. Teleorman Jud. Argeş. Asupra acestei averi nu există altă sarcină decât comandamentul emis pentru plata creanţei de faţă. Vânzarea şi adjudecarea sus menţionatei averi se va face în pretoriul Trib. Argeş S. I. în ziua de 29 Mai 1936, ora 13 din zi. Licitaţia va începe dela suma de lei 20.000.

Dos. nr. 785 | 928.

— —

AFIPT Nr. 1134

— —

D-l Judecător Sindic al Tribunalului Argeş la falimentul Maximilian Chivescu şi Aron M. Chivescu din Piteşti în baza ordonanţei de de inscripţiune Nr. 352/929 a Trib. Argeş S. I-a dată în urma adresei Nr. 43379/929 a Trib. Argeş S. II-a ca aducere la îndeplinire a dispoziţiunilor jurnalului Nr. 11186/929 a acelui Tribunal a cerut cu petiţia înreg. la Nr. 12995/930 scoate în vânzare cu licitaţie publică în pretoriul Trib. Argeş Argeş S. I-a averea imobile a susnumiţilor faliţi spre despăgubirea statului de suma de lei 54072 ce reprezintă cota de 10% cuvenită statului la activul falimentului susnumiţilor faliţi adică pe 3 rate lunare din urmă a câte 7725 lei, şi acest tribunal prin jurnalul Nr. 4242/930 a încuviinţat vânzarea.

Averea imobilă ce se va vinde este următoarea situată în str. Costache Negri Nr. 24 şi 26, Pl. Piteşti jud. Argeş şi se compune astfel: Imobilul cu Nr. 24-

Un loc viran în suprafaţă ca de 500 m p. care se află împrejuriul de jur împrejur cu ulucă şi care se învecineşte la Răs. cu zăvoiul Râului Argeş la Apus cu str. Costache Negri la M.-Noapte cu Gh. Potcovaru şi la M.-Zi cu uliţa ce merge la zăvoi pe acest loc se află un grajd de blăni învelit cu carton: Imobilul cu Nr. 26 se compune din:

Un loc pe care se află construite un corp de case de lemn cu două camere şi una cameră cu sală deschisă în faţă din o bucătărie construcţie de blăni, ambele clădiri învelite cu tablă de fier, ambele aceste 2 imobile aparţin falitului Maximilian Chivescu, şi averea falitului Aron M. Chivescu se compune astfel:

Partea indiviză ce i se cuvine în indiviziune cu soţia sa Eufrosina A. Chivescu situat în Piteşti str. Calomfirescu Nr. 8 Pl. Piteşti jud. Argeş compus dintr'un loc în lungime ca de 32 m. şi în lăţime ca de 16 metri pe care se află construite un corp de case de lemn cu două camere şi având în faţă cu pivniţă de suplusu sale, învelită cu tablă de fier iar în dos se află încă o cameră de zid şi altă cameră în construcţie învelită tot cu tablă de fier 2) Una magazie de blăni învelită cu carton iar curtea şi grădina îmgrejmuită cu palan, acest imobil se învecineşte la Răs. cu gârla scoroboaia la Apus M.-Noapte şi M.-Zi cu proprietatea D-lui Iancu [illegible] cu Poşircă.

Din relaţia dată de grefa Trib. Argeş S. I-a constată că asupra averei ce se vinde se găseşte ca sarcini inscripţia înscrisă la Nr. 286/929 pentru sumele de lei 226 506 spre gararantarea creditorilor în concordatu cerut. 2) Inscripţia Nr. 352/929 pentru suma de lei 54052 cuvenita statului cu cotă de 10% la activul falimentului susnumiţilor.

Vânzarea şi adjudecarea susmenţionatei averi se va face în pretoriul Tribunalului Argeş Secţia I-a în ziua de 15 Maiu 1936 ora 12 din zi. Licitaţia va începe dela suma de lei 11000, imobilul Nr. 1, imobilul Nr. 2 dela 119433 şi imobilul Nr 3 dela 141076 lei redus cu 25% conform legi.

Dos. Nr. 2532/930

Prim Preşedinte,
(ss) I. Aronescu
Şef Portărel,
D. A. Popescu,

In jurul unei insinuări

D. Honoriu Bănescu, şeful organizaţiei naţional-liberale din Jud. Argeş, ne roagă să desminţim un reportaj fantezist apărut în Adevărul cu privire la o şedinţă a delegaţiei permanente a organizaţiei şi să restabilim adevărul.

La acea şedinţă s'au aplicat sancţiuni împotriva a trei-patru tineri din organizaţie care îşi permiseseră să atace într'o gazetă scoasă adhoc, pe o parte din fruntaşii organizaţiei locale.

Membrii delegaţiei permanente au votat cu o majoritate din care au lipsit numai voturile celor patru membrii vizaţi, o moţiune prin care se desavuează acţiunea acestora şi prin care se decide ca pe viitor să nu mai apară decât singurul oficios al partidului „Viitorul Argeşului“.

Nu a fost nici un scandal, cum spune corespondentul interesat al pomenitei gazete şi delegaţia permanentă s'a declarat în întregime solidară cu preşedintele organizaţiei d. Honoriu Bănescu.

De altfel, cei ce fac jocul unor tineri ambiţioşi şi lipsiţi de orice merite personale în sânul organizaţiei liberale de Argeş, vor avea în curând să regrete ceeace fac şi să răspundă de actele lor.

Tipografia „Liga Poporului“ I. Iotta Piteşti

ANUL VIII seria III-a. Nr. 153. — 3 LEI — Piteşti 30 Aprilie 1936.

Presa

Organ independent pentru apărarea intereselor argeşene

Director: VLAD FURTUNĂ — Redacţia şi Ad-ţia Ziarul „Presa“, Piteşti

Citiţi şi răspândiţi ziarul „PRESA“ Cel mai bine scris şi informat ziar din localitate. Reclamele făcute prin „Presa“ s'au dovedit a fi foarte eficace. Tariful redus în proporţie cu criza.

DEPOZIT

† Nichita al Argeşului

In săptămâna luminată, după o scurtă dar grea suferinţă, Episcopul Nichita al Argeşului şi-a dat sfârşitul în mâinile atotputernicului c r e a t o r. Moartea Episcopului Nichita a căzut ca un trăznet în inimile tuturor acelora care l-au cunoscut. Un om de o bunătate excesivă şi de o cinste proverbială, în viaţa lui n'a putut face nimănui nici un rău. Şi aşa, înzestrat de Dumnezeu cu aceste minunate calităţi, Cucernicia Sa, a episcopat în Eparhia Argeşului, aproape 13 ani lăsând în urma lui numai binefaceri şi rânduială de om gospodar.

Născut în 1864, în comuna Săcelul de Munte (Mureş), a împlinit la 26 Aprilie anul acesta 72 ani.

Liceul l-a absolvit la Năsăud [illegible] în satul natal, în 1906 paroh şi profesor de religie în Reghinul Săsesc şi apoi în 1912 protopop de Reghin.

Imediat după marele război, împreună cu Ionel Brătianu şi d. Al. Lapedatu, este printre primii ardeleni, care pun bazele şi organizează partidul naţional-liberal în Ardeal.

In 1919 a fost senator de Mureş, iar în 1922, pentru a doua oară s e n a t o r tot de Mureş.

In Noembrie 1923, este ales de parlament episcop al Argeşului.

Este decorat cu „Răsplata Muncii“, „Steaua României“ şi „Coroana României“.

In 1923, la venirea în fruntea eparhiei, pe de o parte din cauza urmărilor războiului, iar pe dealtă parte, din cauză că încă dela 1916, dela Gherasim Timuş şi Calist, eparhia nu mai avusese parte de episcop stabil, episcopia este găsită în paragină.

De aceea a fost nevoe să se îngrijească dela început de nevoile gospodăreşti. In acelaş timp a conlucrat activ la definitivarea legii de autonomie bisericească din 1925

Inăuntrul eparhiei a început imediat arendarea întregei averi a episcopiei.

Gospodăria ruină a episcopiei e repusă în valoare.

A terminat cumpărarea de teren şi zidirea seminarului, în apropierea episcopiei, într'una din cele mai frumoase poziţii ale oraşului. A mutat dela Piteşti şi zidit din nou, ca frumos şi rar monument, şcoala de cântăreţi, ce-i poartă numele.

A construit din nimic cancelariile episcopiei şi ale consiliului eparhial, înzestrând episcopia cu un bogat inventar. Episcopul Nichita, a construit la mânăstirea Văleni, un mare atelier de ţesătorie.

La mânăstirea Turnu, care acum câtva timp a ars până în temelii, a rezidit biserica şi toate chiliile din jur. A reînfiinţat şi pus în stare de funcţionare schitul Bascovele, înzestrându-l cu atelier de ţesătorie. Deasemeni, a pus în stare localul seminarului vechi, în care funcţionează în prezent şcoala de meserii.

A pus bazele societăţii preoţeşti de ajutor şi credit „Infrăţirea“ [illegible] lumânări a eparhiei.

In vizitele canonice din eparhie, episcopul Nichita, a hotărât rezidirea şi restaurarea tuturor bisericilor, iar acolo unde lipsa se simţea, a clădit din nou.

Dacă sub raport gospodăresc a întrecut pe alţi ierarhi, lăsând urme ce se văd la tot pasul în eparhie, apoi şi sub raport cultural, spiritual şi pastoral, avem de remarcat destule.

Intregul mecanism al legii de autonomie bisericească în 1926, a fost perfectat în eparhia Argeşului, datorită faptului că legea o trăise şi o aplicase încă din Ardeal.

* * *

După dorinţa defunctului, rămăşiţele pământeşti au fost aşezate la mânăstirea Turnu-Argeş; restaurată de Cucernicia Sa, acolo unde în mijlocul verii în toţi anii îşi petrecea zilele de odihnă, ale vacanţei.

La moartea bunului Nichita, al Argeşului, picurăm o lacrimă, lacrima sinceră a credincioşilor săi.

Dumnezeu să-l aibe în pază.

„Presa“

Şedinţa Consiliului Comunal din Piteşti

(Votarea bugetului pe exerciţiul 1936 – Programul de lucrări edilitare – Alegerea ajutorilor de primar)

Consiliul comunal al oraşului a fost convocat eri seară în vederea rezolvării unor importante chestiuni la ordinea zilei, între care votarea bugetului şi alegerea a doi ajutori de primar conform noui legi administrative. Şedinţa s'a deschis la ora 6 d. a., fiind prezenţi 30 de membri ai consiliului din 39 In prezenţa d-lui I. Antoniu, reprezentantul prefecturii locale s'a luat jurământul d-lui Ulany directorul Camerei agricole, consilier de drept.

Se dă citire apoi situaţiei pe anul financiar precedent din care rezultă că s'au încasat circa 14 milioane şi s'au cheltuit [illegible]

Trecându-se la discuţia bugetului pe anul 1936–1937, d. [illegible] Teodorescu primar [illegible] asupra faptelor găsite la venirea sa în fruntea primăriei şi asupra principiilor ce l-au călăuzit la alcătuirea noului buget. D-sa arată că în două luni, de când a venit în funcţia de primar, a augmentat simţitor încasările, reuşind să plătească datorii la soc. Electrica s. a., cât nu se plătise în tot restul anului. La venirea sa ereau restanţe numai la apă circa patru milioane. Sistemul de realizarea veniturilor lăsa mult de dorit din cauza organelor de percepere, nu din rea voinţă, cât din cauza unor sisteme de percepere învechite.

Noul buget a ţinut seamă de toate posibilităţile de realizarea lui. El prevede 16 milioane la venituri şi cheltueli. S'au afectat sume importante la apărarea pasivă şi pentru sprijinirea învăţământului local, pentru pavaje, pentru canalizări şi înfrumuseţarea oraşului.

Observaţiile d-lui Const. Rătescu

D. Const. Rătescu, consilier naţional ţărănist, fost primar al oraşului, luând cuvântul la discuţia bugetului arată defectele şi insuficientele prevederilor noului buget la numeroase capitole. Sumele afectate apărări pasive sunt prea mici şi nu îndeplinesc nici pe departe necesităţile apărării oraşului. De asemenea un fond de 120.000 trecute cu titlul „Diverse personal la toate „serviciile“, i se pare d-sale suspect, D-sa se întreabă dece, dacă sunt funcţionari absolut necesari, nu se trece în buget oficial ca să ştie despre ce personal este vorba ca nu cumva acest capitol să devină un fond necesar acoperirii unor „anumite cheltueli“. Roagă pe d. primar dacă menţine acest capitol să aibă d-sa personal sub observaţie cum se va folosi acest fond.

D. primar promite să asculte rugămintea, astfel încât capito[illegible]

D. Rătescu arată apoi că s'au afectat sume pentru diferite lucrări ca de ex. istoricul unei şcoli primare [illegible] aceste sume să se întrebuinţeze pentru întreţinerea copiilor săraci din şcolile primare. D-sa în aprobările întregului consiliu mai cere lămuriri d-lui primar care este situaţia lucrărilor din parcul Trivalea şi din grădina publică a oraşului, întrucât consilierii n'au cunoştinţă de aceste lucrări care n'au trecut încă prin consiliu, şi nu ştiu ce să răspundă cetăţenilor care îi interesează.

D. primar dă lămuriri arătând că în ce priveşte podul „suspendat“ din Trivalea el va face legătura dintre şoseaua Trivălii şi bulevardul Titu Maiorescu. In grădina publică se vor face lucrări de mărirea ei şi se va clădi un pavilion care va aduce şi noui venituri primăriei.

Mai iau cuvântul la discuţia bugetului d-nii Gh. Petrescu şi N. Bobancu.

D. Ştefan Iliescu, consilier naţional-ţărănist, constată că pentru împroprietărirea demobilizaţilor nu s'a prevăzut niciun fond. Consiliul admite ca deocamdată să se treacă suma de lei 50.000, urmând ca în cursul anului financiar să se mărească în limitele posibilităţilor bugetare. Bugetul se votează apoi de întreg consiliul, cu unanimitate.

Formarea Comisiilor

Trecându-se la formarea comisiilor, consilierii opoziţiei naţional-ţărăniste s'au abţinut dela vot, din cauză că listele consiliilor se aduseseră tipărite gata.

La discuţia asupra jetoanelor de prezenţă a consilierilor din comisii, d. Marin Popescu propune ca jetonul să fie de 200 lei de şedinţă, cerere la care naţional-ţărăniştii protestează cerând ca maximum jetonului să fie lei 100; consilierii majoritari votează însă pentru 200 pentru consilieri şi 100 pentru funcţionari.

Se trece apoi la alegerea a iar din partea [illegible] N. Păunescu, comerciant [illegible] mai propune însă candidatura [illegible] independent şi [illegible] dinescu, comerciant.

D-nii Bobancu şi Păunescu protestează contra acestei candidaturi şi cer să se dea citire unei „scrisori“. Opoziţia se opune şi se trece la vot, după ce d. primar arată că este vorba de o scrisoare, – propunere a unor comercianţi adresată către preşedintele partidului liberal, prin care este propus d. Păunescu ca ajutor de primar.

Se trece la vot şi rezultatul este: d. Bucătaru 26 de voturi d. Iorgu Zănescu 20 de voturi iar d. Păunescu 6 voturi. Sunt declaraţi aleşi primii doi.

Şedinţa se ridică la ora 8.30 d. m.

Alegerea noului Episcop al Argeşului

Congresul naţional-bisericesc a ales eri dimineaţă cu unanimitate de voturi, ca Episcop al Argeşului, pe vicarul Mitropoliei Moldovei, arhiereul Grigore Leu. Vestea alegerii arhiereului Grigore Leu, a fost primită cu multă bucurie în cercurile clericale cât şi în rândurile enoriaşilor eparhiei.

Nichifor Crainic.

Şedinţa delegaţiei judeţene a partidului naţional-liberal din Argeş

Sâmbătă diminea a avut loc la sed'ul clubului din str. D-na Bălaşa, şedinţa delegaţiei judeţene naţional-liberale din Argeş sub preşedenţia d-lui Honoriu Bănescu, şeful organizaţiei din Argeş, care a făcut expunerea situaţiei politice, arătând înfăptuirile realizate pentru redresarea şi întărirea ţării.

Ocupându-se de situaţia internă din partidele de opoziţie, a arătat starea de adâncă discordie ce există între conducătorii lor şi de mare încordare a raporturilor reciproce între ele. A răspuns acuzaţiilor neîntemeiate, interesate, care se duc guvernului pe temele extremiste, arătând că cei cari le-au creiat şi încurajat sunt tocmai cei cari acuză. A încheiat arătând că guvernul liberal, tare pe încrederea Coroanei şi a ţării, îşi va continua, neturburat de nici o încercare anarhică, opera de realizare a programului său.

Delegaţia a hotărât începerea întrunirilor pe comune şi sectoare pentru luminarea opiniei publice, atât asupra realizărilor regimului liberal, cât şi a încercărilor de anarhizare a ţării, pe care le fac alte formaţiuni politice,

S'a hotărât trimeterea unei telegrame de protestare în protestare în contra încalificabilei fapte comise în gara Sinaia la mormântul marelui român Ion G. Duca.

S'a luat act de alegerea d-lui N. N. Popescu ca şef al sectorului Albeşti.

Asupra chestiunei apariţiei gazetei „Avântul Argeşului", sub conducerea a 3—4 membri ai organizaţiunii, prin care se aduc atacuri nedrepte şi necuviincioase fruntaşilor partidului, delegaţia a votat următoarea moţiune:

Delegaţia desaprobă apariţia gazetei „Avântul Argeşului" şi aprobă măsurile luate de comitetul de direcţie în această chestiune. Işi exprimă dorinţa ca apariţia gazetei să înceteze şi odată cu aceasta măsurile luate de comitet să înceteze de asemenea, Roagă pe d-nii cari au colaborat la această gazetă să colaboreze la gazeta oficială „Viitorul Argeşului".

INFORMAŢIUNI

[illegible] Intr'un cerc intim a [illegible]t loc Joi 23 Aprilie c., ciziadna colegului nostru ur. Ovidiu Tomescu, c[illegible] naşa d-ra Marioara Petrescu, fica d-lui Petre Petrescu avocat, şeful org. „Frontului Românesc" din Argeş. Transmitem din parte-ne tinerei perechi urări de fericire şi noroc.

— D-l colonel în rezervă [illegible] Petrof s'a înscris în partidul N. Liberal organizaţia de Argeş.

— In sala de conferinţe a societăţii „Frăţia" a clerului argeşan, s'a ţinut adunarea g[illegible]lă a asociaţiei cântăreţilor bisericeşti din jud. Argeş. Adunarea a fost prezidată de protoereul Marin Popescu.

S'a aprobat darea de seamă a comitetului pe anul 1935, dându-se descărcare şi s'a votat bugetul anului 1936.

D-l I. Buleteanu a prezentat demisia comitetului S'a ales un nou comitet în frunte cu preotul Marin Popescu, care între primele dorinţe de înfăptuit are construirea unui cămin al cântăreţilor, pe terenul făgăduit de părintele senator Marin Preoţescu.

— Duminică 3 Mai, ora 11 dim., asociaţia contabililor publici a convocat comitetul, cu care ocazie d. face comunicări.

— Duminică 3 Maiu crt. [illegible] avea loc în sala clubului partidului Naţional-Ţărănesc din localitate, congresul anual al organizaţiei de Argeş, la care va participa şi d-nii: doctor Lupu Petre Andrei şi alţi fruntaşi dela centru. Cu această ocazie d. Armand Călinescu va face declaraţiuni politice.

— Şcoala de Arte şi Meserii din localitate îşi va ţine adunarea generală anuală Duminică 10 Maiu orele 9 dimineaţa.

— Asociaţia funcţionarilor judecătoreşti din j. Argeş, a ţinut în ziua de 23 Aprilie (Sf. Gheorghe) adunarea generală anuală. S'au discutat diferite chestiuni în legătură cu bunul mers al asociaţiei, dupe care adunarea a procedat la alegerea noului comitet de conducere. Cu unanimitate au fost aleşi d-nii: D. A. Popescu preşedinte; vice preşedinti Fl. Stănescu şi Nicolescu Ion, secretar g-l P. Comănescu şi casier D. Rădulescu.

Adunarea ţinând seama de numeroasele servicii pe care d. avocat Gh. Georgescu le-a adus asociaţiei, la proclamat membru de onoare, al ei.

Tribunalul Argeş Secţia I-a

AFIPT No 1166

D-l Judecător Sindic al Trib. Argeş la falimentul Ion I. Predescu, în baza sentinţei comercială Nr. 90| 929 a Trib. Argeş S II-a a cerut cu adreaa No. 370| 924 înreg. la No. 12369 | 934 şi acest tribunal prin Jurnalul No. 4065 | 935 a încuviinţat a se vinde cu licitaţie publică în pretoriul Tribunalului Argeş S. I-a averea imobilă a susnumitului falit se compune astfel: 1) Un imobil situat în Piteşti str. Târgul din Vale No. 30 Plasa Piteşti, Jud. Argeş, în suprafaţă de 1587 02 m. p., pe care se află construite două corpuri de case cu curte şi grădină unul din aceste corpuri cu faţadă la str. Tg. din Vale se compune din parter şi etaj construite din zid masiv învelit cu tablă de fier, având la parter o prăvălie cameră şi alte camere pentru depozit în număr de trei, iar la etaj trei camere bucătărie, bae, cameră şi closet o sală parte deschisă şi parte închisă cu geamlâc, instalaţie de apă şi lumină electrică. Al doilea corp în curte se compune din camere construite de zid masiv învelit [illegible] tablă. veche [illegible] o ma[illegible] păsări [illegible] licitaţie pentru şi că[illegible]oriul Tribunalu[illegible] beton ci de beton arm[illegible] cu plă[illegible]lul se învecineşte la Răs. cu str. Târgul din Vale, la apus cu proprietatea Gr. Moraru şi la M. N. şi M. Zi cu Aron Rădulescu. Asupra acestei averi nu există sarcini după cum referă grefa Trib. Argeş S. I-a. Vânzarea şi adjudecarea sus menţionatei averi se va face în pretoriul Trib. Argeş S. I-a în ziua de 26 Mai 1936 ora 13

Licitaţia va începe dela suma de 202.000 lei cât s'a fixat de expert.

Sunt somaţi toţi aceia care vor pretinde vre'un drept dd chirie sau arendă de ipoteca sau privilegiu ca mai înainte de termenul vânzărei să-şi arate pretenţiile lor tribunalului mai târziu nefiind ţinute înseamă.

Dos. No. 3388 | 933.

Prim Preşedinte,
(ss) I. ARONESCU,
Şef Portărel,
D. A. POPESCU,

BIROU TEHNIC
Cristian Baldovinescu
Str. Plevna Nr. 1 Piteşti
Execută: Instalaţiuni de Apă, Canal şi Electricitate cu preţurile cele :—: mai modeste :—:
Depozit permanent cu toate materialele ce atinge această branşe.
Mare asortiment de Lămpi şi Lustre.
Antreprenor autorizat pentru lucrări :—: publice :—:

Tribunalul Argeş Secţia I-a

AFIPT No. 1503

D-l Judecător Sindic, al Trib. Argeş, la falimentul Grigore Grigorescu, din Piteşti în baza Jurnalului No. 1577 | 935 al Trib. Argeş S. II-a a cerut cu adresa No. 185 | 935 adresată D-lui Prim Preşedinte al Trib. Argeş S. I-a şi înreg. la No. 6402 | 935 scoaterea în vânzare cu licitaţie publică în pretoriul Trib. Argeş S. I-a averea imobilă a falitului Gr. Grigorescu şi acest tribunal admiţând cererea prin Jurnalul 2132 | 935 a încuviinţat vânzarea. Averea ce se va vinde este următoarea: 1) Un teren în suprafaţă de circa 850 m. p., situată în Piteşti str. D-na Bălaşa No. 17 Jud. Argeş, pe care se află o clădire compusă din trei corpuri de case şi anume; primul corp din parter şi etaj, parte întruna din părţi se află o cameră ce serveşte drept prăvălie la stradă având la faţă [illegible] bucătărie în continuare despărţită printr'un paravan cu geamuri făcut de chiriaş, ambele camere sunt zugrăvite, cu lumină electrică, pardosită cu scânduri, având uşile şi ferestrele complecte. In cealaltă parte se află deasemenea o prăvălie mare la stradă cu o altă cameră despărţită printr' un paravan de scânduri făcut după informaţiuni de chiriaş şi către fund o pivniţă jos la care se coboară prin câteva trepte de lemn, ambele sunt zugrăvite, pardosite şi cu lumină electrică. Etajul dela primul corp este compus din 8 camere despărţite printr'o sală la mijloc aşezate faţă în faţă, toate zugrăvite, cu lumină electrică şi pardosite cu scânduri. In faţă are balcon de fier, tot la etaj mai sunt două camere ce servesc drept bucătărie, 2 camere pentru bae, 2 cămare şi două closete. In părţi se află două antreuri şi dedesupt pivniţe dela antreuri la etaj se urcă pe două scări de lemn vopsite, tot acest imobil este construit din zid de cărămidă învelit cu tablă de fier având uşile şi ferestrele complecte; 2) Un corp de case compus din 3 camere cu o sală cu geamlâc şi cu o scară în faţă la intrare construit din zid de cărămidă pardosit cu scânduri acoperit cu tablă de fier cu pivniţă dedesupt; 3) Un alt corp de case spre fundul curţei compus din parter având două camere pardosite cu scânduri cu pod deasupra, având în faţă o sală din lemn iar la etaj se află asemenea 2 camere şi cu o sală în faţă întreg imobilul este construit din zid de cărămidă, Alături se află două closete în stare veche. In fundul curţei se mai află o magazie de secânduri în stare de complectă ruină şi o mică poartă din lemn ce dă în proprietatea D-lui I. Vasiliu; In curte se mai află un closet construit din cărămidă acoperit cu ţiglă, curtea pavată cu caldarâm, întreg terenul se învecineşte la Răs. cu str. D-na Bălaşa, la Apus cu I. Vasiliu, la M. N. cu proprietatea D-lui D. Stoica şi la M. Zi [illegible] licitaţia începe dela 1778000 lei cât s'a fixat de expert. [illegible] Un teren viran situat în Piteşti Bulevardul Elisabeta, între proprietăţile care poartă numerile 43 şi 45 proprietate tot a falitului Gr. Grigorescu, care are o suprafaţă de circa 250 m. p., având lăţimea la stradă unde este închis cu palan de 8,50 m. la fund de 5 m. şi adâncimea de 38 m. învecinată la Răs. şi M.-Zi cu proprietatea susnumitului falit, la apus cu B-dul Elisabeta şi la M.-N. cu Ecaterina I. P. Constantinescu. Licitaţia pentru acest teren va începe de la 50000 lei socotită a 200 lei m. p., conform expertizei.

Din relaţia dată de grefa Trib. Argeş S. I-a se constată că asupra averei ce se vinde există următoarele sarcini: 1) Comandamentul No. 84 | 920 către Leonhard Stempel pentru 150000 lei; 2) Comandamentul No. 57 | 916 către P. Constantinescu, pentru 50000.

Vânzarea şi adjudecarea sus menţionatei averi se va face în pretoriul Tribunalului Argeş Secţia I-a în ziua de 29 Mai 1936 ora 13.

Dos. No. 1203 | 935.

Prim Preşedinte,
(ss) I. Aronescu,
Şef Portărel,
D. A. Popescu,

Presa, VIII, 2 III nr. 153 — 1936 — Pit. 30 apr. 1936

STIRI ŞI FAPTE

Vineri 24 Aprilie crt., Ministerul de Interne a ratificat bugetul Primăriei, votat de Consiliul comunal al oraşului.

S'a remarcat că acest buget a fost cel dintâi pe ţară votat şi aprobat de Minister fiind pus la punct cu toate dispoziţiile noui legi administrative.

* * *

Duminică 26 Aprilie D-l Honoriu Bănescu preşedintele organizaţiei de Argeş însoţit de D-l deputat Marin Popescu avocat C. Pavlovici şi Romulus Teodorescu au vizitat comunele sectorului Costeşti, interesându-se de nevoile locale.

* * *

Cu o energie de admirat— primarul oraşului Piteşti a pus în aplicare frumosul plan al transformărei grădinei publice într'un parc modern.

Domnia-sa doreşte ca această lucrare să fie terminată în câte-va zile pentru ca de 10 Mai ea să fie complect gata.

Sub forma aceasta în locul unei ori în care se învârtea publicul ridicând nori de praf, ce îmbolnăvea plă[illegible] deaţă până sus în dosul prefecturei.

* * *

O echipă de cinci zeci oameni lucrează sub directa conducere a D-lui Primar, la înfrumuseţarea noului parc din zăvoi în prelungirea străzei râurilor.

Vom avea în această parte a oraşului un parc tot atât de frumos ca Trivalea cu locuri de sport—alei — lac pentru canotaj —un frumos drum pentru vehicule prin mijlocul unei păduri amenajată modern.

D-l Primar ţine mult la creearea acestui parc atât de necesar pentru sănătatea publică, fiind în acelaş timp şi un isvor de venituri pentru comună.

* * *

Intr'o şedinţă la clubul Naţional-Liberal, d. deputat Marin Popescu, şi-a arătat indignarea faţă de gazeta pamflet *Avântul Argeşului*, care în ultimul număr îi aducea jicniri vieţii sale publice şi private iar asistenţa a desaprobat asemenea procedee.

d. Senator I. Purcăreanu, scoţând în evidenţă activitatea politică de aproape 30 ani d. deputat Marin Marin Popescu, a arătat asistenţii cinstea şi munca depusă în partitd de acel care azi este calomniat.

S'a alăturat acestei atitudinii de apărarea aceluia care a fost secretarul general al organizaţiei şi pr. Marin Preoţescu, deputat Honoriu Bănescu şi alţii.

S'a remarcat că singurul care nu a înţeles elementarea obligaţie faţă de tovarăşul de luptă politică şi nu s'a asociat la revolta contra acelora cari batjocoresc un om cinstit a fost Vasile Vâlsănescu. Nu numai atât.

Dar când i s'a cerut un vot de inferare a sistemelor de calomnie s'a abţinut.

Desigur că sub forma aceasta Vasile Vâlsănescu a ţinut să ridice calomnia la rangul de armă legitima de luptă între membrii aceluiaş partid.

Il felicităm.

Dar sperăm că aceiaşi atitudine îşi va impune şi când arma calomniei îl va ţintui.

Cărţi-Reviste.

O mare bucurie cuprinde întreaga familie când soseşte revista „pentru D-voastră doamnă". Gospodina găseşte cele mai frumoase şi mai noi modele de lucru de mână, rochii, pălării precum şi sfaturi pentru îngrijirea frumuseţii, reţete pentru diferite mâncăruri, gospodărie etc. In plus primeşte cadou o frumoasă faţă de masă din organdi cu tot materialul necesar.

Bărbatul precum şi toţi ceilalţi mai mari din casă îşi găsesc liniştea sufletească cetind cu plăcere suplimentul literar, care cuprinde nuvele, romane, schiţe, humor, sfaturi pentru eleganţa bărbatului etc. etc. Pentru micuţii puişori revista pregăteşte în fiecare număr un supliment care cuprinde basme minunate, glume jocuri, sfaturi şi tot ce e necesar pentru educaţia lor. Şi în sfârşit pentru iubitorii de muzică, câte un succes muzical al celor mai renumiţi compozitori din ţară. Nu mai rămâne decât a recomanda preţioasa revistă prietenilor familiei ca să se bucure şi dânşii de succesul unicei reviste familiare din ţară.

Cereţi **un număr de probă gratuit**, chiar astăzi, dela Administraţia revistei „pentru Dv. Doamnă", Bucureşti, Cal. Victoriei 17 D. 8.

Urăsc democraţia

Democraţia în teorie, e un regim sublim. *In practică, e metoda cea mai sigură de a distruge pe nesimţite, o ţară, un popor.* Noi am învăţat să urâm democraţia pe teren, urmărind-o zi cu zi, dela războiu încoace.

Nimeni nu va putea născoci vreodată un sistem de o mai straşnică desagregare naţională. Nu e locul să facem procesul acestei crime a tuturor şi a nimănui, pe care o descoperi în toate rănile statului şi nu poţi s'o identifici în nici un făptaş anume. E ca un duh al răului, ca un suflu al morţii, ce vitejeşte şi devastează pe unde trece cu un chip de uragan şi asemenea unei igrasii ce sfărâmă domol, dar sigur, temeliile.

Dacă judecată noastră e o nebunie să ni se arate. Vrem să ni se demonstreze binefacerile democraţiei în viaţa României Mari. Vrem să ni se ilustreze aceste binefaceri în aşezămintele de stat mai întâiu. Aşezămintele de stat sunt organele corpului naţional. Sănătatea şi bunăstarea corpului atârnă de sănătatea şi bunăstarea organelor. Vrem să ni se arate, dela războiu încoace, un singur organ, un singur aşezământ de stat, care prosperă în democraţie şi propagă sănătatea în corpul naţional. Vrem să ni se arate bunăoară, că biurocraţia e în număr strict şi funcţionează ca un ceasornic: că administraţia e servitoarea naţiunii; că justiţia însemnează dreptate pentru toţi: că şcoala se potriveşte pe sufletul românesc ca lumina pe plante; că armata e turnată în zale de fier; că nu se fură banul public: că dreptul se respectă, iar datoria se îndeplineşte; că a guverna e a creea; că libertatea nu e anarhie, iar puterea nu e tiranie; că munca e răsplătită, iar fărădelegea e trăsnită; că parazitismul nu există, iar virtutea străluceşte în scaun. Vrem să ni se exemplifice democraţia într'o instituţie, sănătoasă,— într'una singură măcar; Ziceţi-i pe nume! Arătaţi-o cu degetul!".

Nichifor Crainic.

Reînfiinţarea Camerei de Comerţ şi Industrie

In comisiunea industrială şi de comerţ a Camerei, d. deputat Honoriu Bănescu a luat cuvântul în discuţie asupra legii Camerelor profesionale. La art. 91 din sus zisa lege d-sa luând cuvântul a cerut reînfiinţarea Camerei de Industrie şi comerţ din localitate. D-sa a dovedit cu acte cu date şi cifre activitatea şi realizările din trecut ale acestei Camere, care fiinţa dela 1886 şi care întruneşte condiţiunile cerute de proectul de lege pentru a fi reînfiinţată. In acest sens d-sa a propus un amendament, care a fost admis de comisiune, astfel că odată cu votarea legii se va reînfiinţa Camera de Comerţ din localitate.

Cu această ocazie suntem în măsură de a anunţa că în cursul lunei Maiu vor avea loc alegerii pentru complectarea consiliului de ad-ţie al Camerei desfiinţate. Comercianţii şi Industriaşii din localitate prin delegaţie s'au prezentat d. deputat H. Bănescu, unde d. Radu Ef. Ionescu în numele ei i-a mulţumit pentru felul cu care a susţinut doleanţele clasei negustoreşti în Cameră reuşind să reînfiinţeze Camera de Comerţ şi Industriei atât de necesară comerţului Argeşan.

Primăria Com. Urb. Piteşti

PUBLICAŢII

Se publică spre cunoştiinţa amatorilor că în ziua de 12 Mai ora 10 dim, se va ţine a 2-a licitaţie în localul acestei Primării, cu oferte închise şi sigilate conform legei comptabilităţei publice. 1) Pentru închirierea prăvăliei cu Nr. 37 din Târgul din Vale pasagiul cimitirari pe termen de cel mult un an. 2) Pentru închirierea prăvăliei cu N[illegible] din Târgul din Vale pasagiul olari pe termen de cel mult un an. 3) Pentru furnizarea pâinei calitatea a 2-a necesară la azilul de bătrâni al comunei pe termen de un an. (22 pâini pe zi). 4) Pentru închirierea prăvăliei cu Nr. 8 din pasagiul stămbari din piaţa oraşului pe termen dela data închirierei până la 15 Noembrie 1937, licitaţia începând dela suma de lei 16.100. 5) Pentru închirierea zăvoiului comunei „Engheloaia" în suprafaţă de 4 ha. şi 220 m. p. situat peste râul Argeş în judeţul Muşcel pentru păşunat vite pe termen de un an. Adiţionalele către stat judeţ sau comună privesc pe chiriaş. Ofertele vor fi însoţite de garanţia legală.

Nr. 4565 | 1936 Aprilie 25

Conform disboziţiunilor art. 101 din legea comptabilităţei publice.

Se publică spre cunoştinţa amatorilor că în ziua de 6 Mai 1936, ora 10 dim. se va ţine a 2-a licitaţie în localul acestei primării, cu oferte închise şi sigilate, pentru darea în antrepriză a furnizărei tuturor imprimatelor, registrelor, condici de percepere cu chitanţe asuş, publicaţiuni, ordonanţe, devize, regulamente comunale, caete de sarcini, condiţii generale şi speciale, condici de taxa brutăriilor, tablouri de recrutare, etc. necesare tuturor serviciilor primăriei şi pendinte [illegible] cum se specifică în tabloul întocmit de primărie şi care se poate vedea în orice zi de lucru în cancelaria primăriei la secretariat.

Confecţionarea şi furnizarea se dă pe termen de un an, cu începere dela 1 Aprilie 1936, şi predarea se va face în urma comenzilor înscrise de primărie pe măsura necesităţei.

Ofertele vor fi însoţite de garanţia legală, iar preţul în oferte se va face pe fiecare bucată. Primăria rezervându-şi dreptul a reduce din imprimate, dacă va fi cazul.

Domnii Tipografi din alte oraşe, sunt obligaţi a avea un reprezentant tipograf din oraş, pentru a imprima şi furniza, registre publicaţiuni, imprimate şi alte materiale urgente.

Art. 88—110 din legea comptabilităţei publice cum şi Normele Generale de licitaţii sunt aplicabile acestor licitaţiuni.

Nr. 4492 | 1936 Aprilie 25

Primar, R. TEODORESCU
Secretar, G. M. Georgescu

Citiţi „Presa“

Şedinţa Casei de Asigurare

Casa asigurărilor sociale a ţinut şedinţă sub preşedinţia d-lui Hugo Mrazek.

A fost delegat d. preşedinte Hugo Mrazek ca, împreună cu d. medic-şef şi d-na farmacistă gestionară, să facă inventarierea medicamentelor, în conformitate cu instrucţiunile şi ordinele casei centrale.

S'a aprobat cererea d-lui Ştefan Rădulescu licenţiat în ştiinţe, de a fi numit asistent ajutor la laboratorul Casei şi se va interveni la Casa Centrală pentru a fi numit.

D. Vasile Petculescu a făcut opinie separată contra acestei hotărâri, pe motivul că acest post este inutil şi înseamnă o sarcină nouă pentru casă.

S'a aprobat ordonanţarea sumei de lei 26.850 pe seama Eforiei spitalelor civile Bucureşti sumă ce reprezintă cheltueli pentru întreţinerea bolnavilor în acest spital.

S'a luat în discuţie proectul regulamentului pentru asigurarea facultativă trimis de Casa centrală.

D. V. Petculescu a propus ca soţia asiguratului să cotizeze la o clasă inferioară soţului, deoarece, ca membră de familie, are deja drepturi câştigate conform legii, şi e echitabil să nu fie obligată la o cotizaţie egală cu a soţului asigurat.

D. Gh. Rădulescu, vice-preşedinte, a propus ca numărul şi data anulării timbrelor la sediul caselor şi oficiilor să fie evidenţiate în registrul prevăzut de art. 17 din regulament, pentru avea un control mai sever şi a evita înlesnirea fraudelor.

In urma discuţiilor urmate, consiliul a aprobat propunerile făcute.

D. Gh. Rădulescu a propus facerea unui memoriu pentru toate chestiunile discutate în nenumărate rânduri ca: Reparaţiuni de zidăria la clădirea casei, clădirea unei băi şi a căminului de ucenici, care memoriu să fie predat Casei centrale şi ministerului muncii de o comisie formată din sânul consiliului.

D. V. Petculescu se asociază la această propunere şi a cerut constituirea comisiei formularea memoriului de urgenţă.

D. preşedinte a fost de acord cu propunerea şi au fost delegaţi, pentru studierea propunerilor şi redactarea memoriului, d-nii: Hugo Mrazek, Gh. Rădulescu, Radu Ef. Ionescu şi V. Petculescu.

Memoriul va fi prezentat consiliului în şedinţa viitoare, când se va decide asupra delegării membrilor cari vor prezenta memoriul.

Atribuţiunile ajutorilor de primar

d. Romulus Teodorescu, primarul oraşului, prin decizia No. 4304; a stabilit următoarele atribuţiuni ajutorilor de primar.

d. ajutor de primar *Cosma Bucătaru*, este delegat, cu semnarea certificatelor şi corespondenţă uşoară a Primăriei, cu semnarea actelor de stare civilă şi celebrarea căsătoriilor, cu uzina de apă, cimitirul, semnarea autorizaţiilor, diverse, bonuri de furnituri de materiale diverse, cu controlul serviciului technic al comunei, rezolvarea şi semnarea autorizaţiilor de construcţii, reparaţii, etc. fântâni, canale, grădină publică şi încasările Percepţiei comunale.

d. ajutor de primar *Iorgu Zănescu*, cu controlul serviciului salubrităţii şi controlul stradelor. Târgul din vale, obor, abator, parcul Trivalea, controlul barierilor, controlul brutăriilor şi controlul preţurilor maximale, Teatrul şi băile comunale, Azilul, Piaţă şi hala pieţei cu instalaţiile frigorifere, semnând bonurile de materiale şi furnituri ce priveşte atribuţiunile ce are.

Fiecare domn ajutor de primar, este autorizat a semna toate actele referitoare la atribuţiunile ce i sa dat prin prezenta decizie fiind direct responsabili şi va raporta înscris propunerile d-lor şi neregulile găsite, cum şi îmbunătăţirile ce urmează a se aduce de fiecare unde este delegat.

Prefectura Judeţului Argeş
Serv. Adm. Generale

Publicaţie Nr. 4777

Se aduce la cunoştinţa celor interesaţi că în ziua de 15 Mai a. c., orele 11 a. m., se va ţine licitaţie publică în localul acestei Prefecturi, pentru aprovizionarea cu pietriş a următoarelor şosele judeţene, în cantitatea arătată în dreptul fiecăreia:

2.450 m. c. pietriş şi piatră spartă, pentru întreţinerea drumului judeţean Merişani-Brădet, Km. 0+000—41+000, în valoare de 216850 lei dupe deviz;

2.340 m. c. pietriş ciuruit, pentru întreţinerea drumului judeţean Argeş—Câmpulung, Km. 0—16+600, în valoare de 262900 lei, dupe deviz;

2.370 m. c. pietriş ciuruit, pentru întreţinerea drumului judeţean Argeş—R.-Vâlcea Km. ă—26+740, în valoare de 2720000 lei, dupe deviz.

Licitaţia se va ţine în conformitate cu dispoziţiunile art. 88—110 din legea contabilităţei publice, cum şi normele aplicate până în prezent.

Toate persoanele care vor lua parte la licitaţie, vor depune pe lângă ofertă şi o garanţie de 5% din valoarea lucrărei, iar oferta se va face în conformitate cu caetul de sarcini şi modelele anexate la dosarul licitaţiilor cari se pot vedea în orice zi de lucru la această prefectură.

Se menţionează că termenul de executare al acestor lucrări este de 3½ luni

Prefect delegat, *Şt. Antoniu*

Şeful Serviciului, *Şt. Aricescu*

Tribunalul Argeş Secţia I-a

AFIPT No. 1135

—o—

D-l Judecător sindic al Tribunalului Argeş, la falimentul Băncei Ţăranilor Argeşeni din Piteşti lucrând în numele creditorilor acestei bănci în baza sentinţei comerciale cu No. 57 | 928 a Trib. Argeş S. II-a învestită cu formula executorie No. 299 | 928 are să primească dela debitorul Ion C. Durănescu, fost casier al numitei bănci domiciliat în com. Humele Pl. Teleorman Judeţul Argeş suma de lei 178.000 lei cu un procent de 12% dela scadenţa cambiilor şi până la achitare plus lei 1000 cheltueli de judecată osebit timbrele şi taxele de executare până la achitare cerut cu adresa No. 18 | 929 adresată D lui Prim Preşedinte al Trib. Argeş S. I-a înregistrată la Nr. 33250 | 929 scoate în vânzare cu licitaţie publică în pretoriul Tribunalului tribunalului Argeş S. I-a averea imobila a susmenţionatului debitor şi acest tribunal admiţând cererea prin Jurnalul No. 7859 | 929 a încuviinţat vânzarea Averea imobilă ce se vinde este următoarea: 1) Un teren lotul de împroprietărire după legea din 1919, în supratafă de 3 hectare pământ de cultură din moşia fostă proprietatea Etoriei spitalelor civile actualmente vecin la Răs. cu Marin S. Ruşan, la apus cu planul despărţitor de ceilalţi împroprietăriţi la M.-N. cu proprietăţile moşnenilor din com. Humele şi la M.-Zi, cu Mihai Badea, iar prin deftarcare unde se va atribui. 2) Un petec de pământ după legea rurală din 1864 pomost în sat în mărime ca de 75 arii, vecin la Răs. cu apa bucovului, la apus cu şoseaua vecinală Ioneşti Ungheni, la M. N. cu moşt. M Tomaga şi Ion V. Ştefan şi M. Zi cu d-na Viorica Dr. C. Vasilescu-Popescu, pe care se află următoarele construcţiuni; a) Una casă de locuit de ostreţe cu două camere cu antreu învelită cu tablă de fier. b) Una casă în construcţie de ostreţe învelită cu şiţă necercuită şi numai cu lemne. c) Un pătul pe opt furci cioplite învelit cu şiţă şi una saia pentru vite neîmprejmuit învelit cu şiţă ambele aceste imobile sunt situate în com. Humele Pl. Teleorman Jud. Argeş. Asupra acestei averi nu există altă sarcină decât comandamentul emis pentru plata creanţei de faţă. Vânzarea şi adjudecarea sus menţionatei averi se va face în pretoriul Trib. Argeş S. I. în ziua de 29 Mai 1936, ora 13 din zi. Licitaţia va începe dela suma de lei 20.000.

Dos. nr. 785 | 928.

AFIPT Nr. 1134

D-l Judecător Sindic al Tribunalului Argeş la falimentul Maximilian Chivescu şi Aron M. Chivescu din Piteşti în baza ordonanţei de de inscripţiune Nr. 352/929 a Trib. Argeş S. I-a dată în urma adresei Nr. 43379/929 a Trib. Argeş S. II a ca aducere la îndeplinire a dispoziţiunilor jurnalului Nr. 11186/929 a acelui Tribunal a cerut cu petiţia înreg. la Nr. 12995/930 scoate în vânzare cu licitaţie publică în pretoriul Trib. Argeş Argeş S. I-a averea imobile a susnumiţilor faliţi spre despăgubirea statului de suma de lei 54072 ce reprezintă cota de 10% cuvenită statului la activul falimentului susnumiţilor faliţi adică pe 3 rate lunare din urmă a câte 7725 lei, şi acest tribunal prin juraalul Nr. 4242/930 a încuviinţat vânzarea.

Averea imobilă ce se va vinde este următoarea situată în str. Costache Negri Nr. 24 şi 26, Pl. Piteşti jud. Argeş şi se compune astfel: Imobilul cu Nr. 24-

Un loc viran în suprafaţă ca de 500 m p. care se află împrejuriul de jur împrejur cu ulucă şi care se învecineşte la Răs. cu zăvoiul Râului Argeş la Apus cu str. Costache Negri la M.-Noapte cu Gh. Potcovaru şi la M.-Zi cu uliţa ce merge la zăvoi pe acest loc se află un grajd de blăni învelit cu carton: Imobilul cu Nr. 26 se compune din:

Un loc pe care se află construite un corp de case de lemn cu două camere şi una cameră cu sală deschisă în faţă din o bucătărie construcţie de blăni, ambele clădiri învelite cu tablă de fier, ambele aceste 2 imobile aparţin falitului Maximilian Chivescu, şi averea falitului Aron M. Chivescu se compune astfel:

Partea indiviză ce i se cuvine în indiviziune cu soţia sa Eufrosina A. Chivescu situat în Piteşti str. Calomfirescu Nr. 8 Pl. Piteşti jud. Argeş compus dintr'un loc în lungime ca de 32 m. şi în lăţime ca de 16 metri pe care se află construite un corp de case de lemn cu două camere şi având în faţă cu pivniţă de suplusu sale, învelită cu tablă de fier iar în dos se află încă o cameră de zid şi altă cameră în construcţie învelită tot cu tablă de fier 2) Una magazie de blăni învelită cu carton iar curtea şi grădina împrejmuită cu palan, acest imobil se învecineşte la Răs. cu gârla scoroboaia la Apus M.-Noapte şi M.-Zi cu proprietatea D-lui Iancu Ionescu Poşircă.

Din relaţia dată de grefa Trib. Argeş S. I-a constată că asupra averei ce se vinde se găseşte ca sarcini inscripţia înscrisă la Nr. 286/929 pentru sumele de lei 226 506 spre gararantarea creditorilor în concordatu cerut. 2) Inscripţia Nr. 352/929 pentru suma de lei 54052 cuvenita statului cu cotă de 10% la activul falimentului susnumiţilor.

Vânzarea şi adjudecarea susmenţionatei averi se va face în pretoriul Tribunalului Argeş Secţia I-a în ziua de 15 Maiu 1936 ora 12 din zi. Licitaţia va începe dela suma de lei 11000, imobilul Nr. 1, imobilul Nr. 2 dela 119433 şi imobilul Nr 3 dela 141076 lei redus cu 25% conform legi.

Dos. Nr. 2532/930

Prim Preşedinte,
(ss) I. Aronescu
Şef Portărel,
D. A. Popescu,

In jurul unei insinuări

D. Honoriu Bănescu şeful organisaţiei naţional-liberale din Jud. Argeş, ne roagă să desminţim un reportaj fantezist apărut în Adevărul cu privire la o şedinţă a delegaţiei permanente a organizaţiei şi să restabilim adevărul.

La acea şedinţă s'au aplicat sancţiuni împotriva a trei-patru tineri din organizaţie care îşi permiseseră să atace într'o gazetă scoasă adhoc, pe o parte din fruntaşii organizaţiei locale.

Membrii delegaţiei permanente au votat cu o majoritate din care au lipsit numai voturile celor patru membrii vizaţi, o moţiune prin care se desavuează acţiunea acestora şi prin care se decide ca pe viitor să nu mai apară decât singurul oficios al partidului „Viitorul Argeşului“.

Nu a fost nici un scandal, cum spune corespondentul interesat al pomenitei gazete şi delegaţia permanentă s'a declarat în întregime solidară cu preşedintele organizaţiei d. Honoriu Bănescu.

De altfel, cei ce fac jocul unor tineri ambiţioşi şi lipsiţi de orice merite personale în sânul organizaţiei liberale de Argeş, vor avea în curând să regrete ceeace fac şi să răspundă de actele lor.

Tipografia „Liga Poporului“ I. Iotta Piteşti

ANUL VIII seria III-a. Nr. 154. — 4 PAGINI 3 LEI — Piteşti 10 Mai 1936.

Presa

Organ independent pentru apărarea intereselor argeşene

Director: VLAD FURTUNĂ — Redacţia şi Ad-ţia Ziarului „Presa“, Piteşti

109

Citiţi şi răspândiţi ziarul „PRESA“
Cel mai bine scris şi informat ziar din localitate. Reclamele făcute prin „Presa“ s'au dovedit a fi foarte eficace. Tariful redus în proporţie cu criza.

Săptămâna Cărţii

Săptămâna Cărţii s'a inaugurat şi în oraşul nostru, nu ca anul trecut, ci mai simplu tot mai simplu, şi mai rece ca pentru o biată carte românească. Intelectualii şi nu ne putem plânge că nu avem—nu ştim ce au făcut dar prin librării nu i-am văzut, necum să mai cumpere o carte. Ne-am interesat înadins la librării şi ni-s'a spus că anul acesta cartea a mers slab, — fiindcă clienţii spun că e proastă; aşa o fi. Dar cât de prost ar scri un Cezar Petrescu, un Arghezi sau un Teodoreanu, totuşi o mică atenţie li se cuvine.

Am văzut la librării noutăţi; am văzut cărţi bune; dar publicul puţin cât este pentru carte a cumpărat pe cine credeţi? Un Mäny Tonegbin, cu ale lui bucureştence, sau pe un autor chiar cunoscut, dar cu o carte proastă, ca apoi la colţ de stradă să spună.

—E scumpă şi proastă cartea dragă!..

Aşa s'a inaugurat şi a trecut săptămâna cărţii; iar autorii mai ales cei tineri, oftează adânc, văzându-şi opera prefăcută în maculatură. Din păcate sunt un cercetător mai pasionat al noutăţii literare—o spun—deşi ştiu c'o să mă înjure unii, şi fiindcă ce intră în sufletul rumânului greu mai iese; m'am pomenit aşa într' una din zilele de sărbătoare a cărţii într'o librărie oarecare şi aci am întâlnit pe cel mai de rasă intelectual din oraş, care de mai bine de două ore răsfoia tot cei nou şi vechi în literile româneşti; ca apoi ruşinat de recomandările vânzătorului, să aleagă o biată carte de câţi-va lei. Şi ce credeţi c'a ales!.. „Cum se ghiceşte în palmă“, o broşură din biblioteca pentru toţi. Şi eu, dar şi vânzătorul am rămas trăsniţi, mai t r ă s n i ţ i decât un trăsnet, insul a priceput, a scos şi a plătit, spunând:

—E carte multă dar e scumpă şi proastă şi apoi citesc pe gratis dela prieteni.

Iată iubiţi cititori un caz, ca multe altele al cărui erou nu este un birjar sau un băiat de serviciu ci un intelectual, dintre acei intelectuali de rasă ai Piteştiului.

Iar cartea românească se pierde în galantarele librăriilor, cerşind cititorii.

—Dar ce-i vinovată! Parcă ea a făcut intelectualii de rasă ai provinciei?

Nu domnilor: Dama de pică şi asul de caro! Şi apoi nu-i România ţara intelectualilor!

Vlad Furtună.

Când are loc instalarea Episcopului de Argeş

Se ştie că în urma morţii regretatului episcop de Argeş, Nichita Duma, congresul naţional bisericesc, a ales ca episcop al Argeşului pe vicarul Mitropoliei Moldovei, arhiepiscopul Grigore Leu.

Investirea noului episcop va avea loc zilele acestea; iar instalarea se va face în prima decadă a lunei Iunie în palatul episcopal d i n C.-de-Argeş

Declaraţiile d-lui Vaida Voevod la Piteşti

Organizaţia locală a Frontului Românesc a ţinut Vineri 15 Mai crt. în sala „Aquila“ şedinţa comitetului judeţean.

Adunarea comitetului s'a transformat într'o mare întrunire publică, dat fiind că au sosit în localitate d-nii Vaida Voevod, Voicu Niţescu, D. R. Ioaniţescu şi C. Angelescu.

A luat parte un public numeros şi delegaţii din judeţ.

Primul a luat cuvântul d. Petre Petrescu, şeful organizaţiei judeţene a Frontului Românesc, care a salutat sosirea d-lui Vaida printre argeşeni.

D. învăţător Marinescu a exprimat solidaritatea organizaţiilor din judeţ.

Cuvântarea d-lui Vaida

D. Vaida Voevod a explicat î n t â i geneza Frontului Românesc şi cauzele plecării sale dintre naţional-ţărănişti, a căror democraţie r ă u practicată a dăunat enorm poporul românesc.

Preşedintele „Frontului Românesc“ a abordat apoi chestiunea tineretului, care trebue să capete o organizare potrivită cu comandamentele de azi ale naţiunei.

D-sa cere o nouă clădire sufletească pentru popor. Nu înţelege creiarea unui nou partid politic, ci o luptă neprecupeţită pentru ridicarea naţiunei.

Explică apoi formula „numerus valahicus“ care nu înseamnă „numerus clausus“. Valahii, trebue să conducă în ţară, nu moldovenii, ardelenii, basarabenii sau bucovinenii.

Politica externă

D. Vaida a trecut apoi la politica externă a ţării spunând:

Liga Naţiunilor nu ne poate garanta nici asigura viitorul ţării Frontul Românesc va cuteza să stea pe picioare proprii, aşa că pe viitor vor trebui schimbate multe în ţara noastră

Noi nu vom putea permite ca suveranitatea teritoriului românesc să fie pusă la dispoziţia armatelor străine, oricare ar fi ele.

Vorbeşte apoi contra cenzurii care—zice d-sa—este instaurată pentru ca politica externă să nu o cunoaştem ci să mergem cu ochii închişi.

Termină spunând că toţi românii îşi vor da seama de realitate, în politica internă şi externă, iar ceeace azi bătrânii pregătesc, tinerii v o r duce la înfăptuire, zidind zidurile edificiului românesc.

D. C. Angelescu, în fraze vibrante a vorbit despre înfăptuirea dezideratului:

„România a Românilor“, pentru care trebue să lupte orice bun român.

D. Voicu Niţescu, evidenţiază schimbările făcute de d. Mussolini, Hitler, Kemal-Paşa.

„Pentru izbânda românismului trebue să ne sacrificăm chiar viaţa“.

D. D. R. Ioaniţescu, arată ce vrea „Frontul Românesc“.

„Toate comandamentele vieţii româneşti să fie ale Românului“.

La ora 9, 30 întrunirea a luat sfârşit.

Săgeţi

Mare vâlvă a stârnit faptul că la întrunirea vaidistă din Piteşti, actualul primar a decorat cu drapele strada pe unde a trecut d-l Vaida Voevod.

Supărarea cea mai mare împinsă până la revoltă au arătat-o Naţional-Ţărăniştii. Şi de ce să se revolte că actualul primar al oraşului Piteşti a socotit necesar a permite anumite decoruri în cinstea aceluia, care a fost de câteva ori Prim Ministrul Ţării şi care a venit în Piteşti ca să susţină ideea ca România să fie a Românilor?

Curios este că tocmai Naţional-Ţărăniştii s'au revoltat când faţă de dânşii, actualul domn primar al oraşului nostru a fost foarte binevoitor acordându-le cu ocazia ultimei întruniri Naţional-Ţărăniste, sala Teatrului Comunal, în mod gratuit, iar cu ocazia banchetului d e l a Trivale, acelaş domn primar, care a dat steagurile vaidiştilor, a păzit cu poliţia pe partizanii Naţional-Ţărănişti, pentru a nu fi expuşi la vre'o neplăcere din partea adversarilor politici.

A permis partidelor politice cari au a v u t întruniri în ultimul timp să smângălească oraşul vopsind toate străzile cu tot felul de reclame politice.

Când libertatea este concepţia politică a actualului primar, care nu numai că nu înţelege să uzeze de ingerinţe dar a dat dovada totdeauna de eleganţă faţă de adversarii politici — nu-i se poate găsi nici o vină şi nu poate fi condamnat aşa cum greşit i s'a condamnat gestul făcut faţă de marele român Vaida Voevod.

Cu prilejul unei expoziții.

PAVILIONUL REGALITAȚII

70 ani dela întemeierea Dinastiei Române

Manifestările culturale ale membrilor din comitetul de organizare al „Lunei Bucureștilor“ au fost îmbrățișate de o potrivă de toți intelectualii și cetățenii tuturor claselor sociale.

Până acum se lucrează metodic și în ritm viu, după un program bine studiat, pentru ca nimic să nu lipsiască splendidei expoziții ce se pregătește pe vastul teren între șoseaua Kiseleff și lacul Herăstrău.

S'au ridicat din temeliile lor 16 mari pavilioane destinate muzeului statului, evoluțiunii scrisului, culturii și artelor grafice, micei înțelegeri, societăților de asistență socială, precum și diferitelor reuniuni profesionale.

O admirabilă inspirație care va desăvârși opera începută cu atâta inimă românească, va fi și accea a Pavilionului Regalității,care va adăposti sub acoperământul său o întreagă bogăție de amintiri și piese,— ce vor vorbi despre trecutul sbuciumat al acestui neam de eroi.

Acest pavilion se ridică de către municipalitate ca un omagiu adus Dinastiei Române, dela a cărei întemeiere se împlinesc în această primăvară 70 de ani.

El va simboliza, pe de o parte, domnia glorioasă a celor trei regi, care și-au închinat toată munca, puterea și priceperea lor, marelor comandamente ale neamului românesc, iar pe de alta se va glorifica opera realizată în mai bine de o jumătate de veac, strâns legată de independența, de întregirea și unirea tuturor fraților la aceiași vatră strămoșească.

De aceea, în soluționarea materialului, se dă o deosebită atențiune obiectelor lăsate de către întemeetorii statului nostru național.

Printre alte lucruri de mare însemnătate istorică, în pavilion, și loc cuvenit, se va expune poștalionul cu care a intrat în țară în anul 1866 înțeleptul Rege Carol I, Lialul, a parcurs întregul front de luptă în timpul războiului de înviere a neamului.

La intrare, pe o mare suprafață va fi așezat și avionul cu care s'a reîntors din străinătate, M. S. Regele Carol II, consolidatorul României Mari și îndrumătorul culturii novstre naționale.

Paginl din trecutul neamului

Fiindcă vorbim ce va cuprinde pavilionul regalității, este bine să arătăm că, în dreapta lui va străjui tunul dela 1877, iar în stânga soldatul dela Mărășești.

In interior, conducătorii Muzeului Militar, vor expune câteva volume alcătuite special pentru expoziția Lunei Bucureștilor, volume de o netăgăduită valoare istorică și care vor cuprinde diferite ordine date pentru armată de către Domnitorul Carol I.

Legate toate la un loc, aceste neprețuite cărți, ne vorbesc cu mândrie de consolidarea și progresul României mărite, precum și de toți acei oameni de stat care au contribui în cea mai largă măsură la desvoltarea și mărirea scumpei noastre țări.

Dinastia Română și ținuturile unite

Afară de multiplele obiecte, cum sunt bastonul de mareșal, prima uniformă a Domnitorului Carol I, pavilionul va fi împodobit și cu câteva amintiri strânse cu grije și cu toată inima de către regretatul rege Ferdinand I, încă depe vremea când a vizitat, după războiul de întregire a neamului, ținuturile unite.

Două statuete vor incadra pergamentele, care reprezintă actele istorice ale unirii necondiționate a Bucovinei, a Ardealului, Banatului și Basarabiei.

De asemenea vor fi expuse și busturile celor trei regi: Carol I, Ferdinand I și Carol II.

Municipalitatea înțelege că în Pavilionul Regalității, care cuprinde trei mari secțiuni să insiste asupra tuturor evenimentelor dela întemeerea dinastiei și până astăzi.

Dela suirea pe tron a M. S. Regelui Carol II și până acum, s'a dat o deosebită atenție armatei, culturii, cercetășiei și urbanisticei, așa că despre ele se va insista cât mai mult, pentru a se arăta desvoltarea și progresul ce s'a realizat.

Se știe cu cât interes urmărește M. S. Regele Carol II lucrările ce se fac pentru transformarea și înfrumusețarea Capitalei.

Preocupările cărturărești, atențiunea deosebită ce o dă cercetășiei, precum și sprijinul acordat reuniunilor culturale, risipite pe întregul cuprins al țării, și contribuțiunea uriașe ce o dă Fundațiilor Regale, vor fi subliniate în așa fel încât ele să strălucească la lumina adevărului istoric.

Sunt lucruri și fapte de covârșitoare însemnătate și desigur că Pavilionul Regalității, amenajat așa cum trebue, va prezenta cel mai viu interes pentru toți acei care cunosc istoria țării și desvoltarea ei în decursul celor 70 de ani dela întemeerea Dinastiei Române.

Șt. Vlădescu

Preș. Federației Generale a presei din provincie

Vizita d. Ministru doctor Angelescu în localitate

Din sorginte sigură sunt informați că d. dr. Angelescu minstru Instrucțiunii Publice, va veni în localitate către sfârșitul lunei Mai, cu care ocazie va face unele vizite inopinate la școalele secundare. In legătură cu această vizită ne referim la localul școalei de Arte și Meserii din localitate care de câțiva ani zace neterminată, din care cauză zidurile au început să se prăbușească.

Intrucât prin noua lege de unificare a școalelor secundare, școala de Arte și Meserii, urmează să se transforme în liceu industrial, este necesar să aibă local propriu fără de care nu poate deveni.

Văzând situația în care se găsește această școală și ținând seama de meritele ei — fiind cotată printre primele școale din țară — conducerea pusă în fața acestui fapt a convocat la sediul școalei pe părinții și corespondenții elevilor precum și toți aceia cari se interesează de ea într'o consfătuire pentru găsirea mijloacelor posibile în vederea continuării lucrărilor.

Din sărăcia școalei și din dragostea conducătorilor s'a alocat în buget din fondurile comitetului suma de lei 548.000.

Intrucât această sumă este insuficientă pentru realizarea localului, atragem atenția d. dr. Angelescu, cu ocazia vizitei d-sale, asupra nevoilor acestei școale și-l rugăm în numele elevilor, părinților și tuturor acelora care se interesează să acorde o subvenție cu care să se poată termina localul. Este o faptă pe care d. dr. Angelescu o înțelege și o va realiza, punând încă o piatră la temelia școalei românești.

Serbarea zilei de 10 Mai.

Ziua unirii tuturor românilor s'a serbat în orașul nostru cu tot fastul cuvenit. Incă din ajun s'au făcut pregătiri pentru buna reușită a acestei sărbători,

De dimineață s'a oficiat un Te-Deum în catedrala orașului, de către un sobor de preoți, de față fiind reprezentanții autorităților civile și militare și un numeros public.

In lipsa d. prefect care este bolnav d. Șt. Antoniu a reprezentat guvernul, iar d. Rom. Teodorescu, orașul.

Defilarea trupelor și a premilitarilor s'a făcut în fața tribunii amenajată în acest scop pe b-dul Elisabeta (porțiunea din fața grădinii publice care a fost redată circulației) de față fiind d-nii generali Antonescu comand. diviziei III Infanterie; Popovici, d-nii colonei Calotescu, Nicolau, Comaniță, Pascu, Vișoianu etc.; muzica reg. 4 Dorobanți dând onorurile.

După defilare a avut loc o recepție în sala de festivități a prefecturei Cu această ocazie au vorbit d-ni g-l Popovici în numele armatei; R. Teodorescu în numele orașului, Șt. Teodorescu în numele magistraturii, protopop Marin Popescu în numele clerului, Gh. Păuna în numele corpului didactic primar, Șt. Tatomirescu în numele școalelor secundare, D-r Sepiano în numele serv. sanitar al orașului și ing. Rădescu în numele silvicilor. Tuturor le-a răspuns d. sub prefect St. Antoniu care a închinat paharul pentru M. S. Regele Carol II-a și familia regală. Seara s'a făcut retragere cu torțe iar muzicile reg. 4 Dorobanți și I Vânători au cântat în grădina publică până noaptea târziu.

Primăria comunei Urbane Pitești
Serviciul Administrativ

Publicații

Se publică spre cunoștința amatorilor, că în ziua de 4 lunie 1936, orele 10 dimineața, se va ține licitație în localul acestei primării, pentru darea în antepriză a următoarelor lucrări și anume:

1) Executarea unui trotuar și rigolă de bolovani de râu, pe strada Alexandru Odobescu, fostă Cimitirul Armenesc din oraș, dela str. Frații Golești, 500 m. p. în sumă de lei. 30,500—

2) Executarea unui trotuar de bolovani de râu, pe strada Smârdan din oraș, dela str. Frați Golești, la str. Cuza Vodă, 900 m. p. în sumă de lei. 49.500—

3) Executarea unui trotuar de bolovani de râu, pe str, Matei Basarab din oraș 200 m. p. în sumă de lei. 11.000—

4) Executarea pavajului de bolovani de râu, partea cărutabilă și rigolă, pe str. Mărăști (Exersiciu) 545 m. p. în sumă de lei, 29.975—

5) Executarea unui trotuar și rigolă de bolovani de râu, pe str. Dimitrie Cantemir, fosta Colonel Chicoș, 600 m. p. în sumă de lei. 30.000—

6) Executarea lucrărilor de construcția drumului spre satul Turcești din oraș, în sumă de lei. 74.860—

7) Furnizarea a 300 m. c. pietrișși întinderea pietrișului, furnizarea a 15 m. l. tuburi de beton de ciment de 50 cm. diametru, cum și montatul lor, pe str. Papucești din oraș, dela șoseaua Smeurei, spre satul Turcești, în sumă de lei. 39 750—

8) Furnizarea și întinderea a 830 m. c. pietrișși pe diferite strade din oraș, ce se va indica de primărie în sumă de lei. 99.600—

9) Furnizarea a 250 m. c, de pietrișși mărgăritaș, dela 2—15 cm., grosime, curat fără materii străine, pentru cimitir, parcul Trivalea, grădina publică și grădina primării, în sumă de lei. 30.000—

Toate aceste lucrări, în sumă totală de lei 395.185, se vor executa, conform devizelor și caete de sarcini întocmite de serviciul technic al comunei și aprobat de Consiliul comunal în ședința dela 16 Aprilie 1936, cum și caete de sarcini tip, publicate în Monitorul Oficial nr. 183 din 9 August 1931, și pe care d-nii antreprenori, le pot vedea și lua cunoștință, în ori-ce zi de lucru, în cancelaria primăriei.

Nr. 4781 1936 Aprilie 30

Se publică spre cunoștința amatorilor, că în ziua de 27 Mai, 1936, orele 10 dim, se va ține licitație în localul acestei Primării pentru închirierea următoarelor:

1) Inchirierea terenurilor cu nr. 1 și nr. 2 pentru vânzarea de bragă, din fața și interiorul oborului de vite din târgul săptămânal din oraș, fost închiriat d-lui Dehir Ali, pe termen de 2 ani, cu începere dela 1 Iunie 1936.

2) Inchirierea terenului comunei din str, Mircea Vodă, din oraș fost proprietatea Toma Zăvoianu, pentru vara anului cor, 1936.

3) Inchirierea prăvăliei cu nr. 1 de beton din josul halei pieței Orașului, pe termen de un an, cu începere dela 1 Iunie 1936, fost închiriată D-lui Spirea Vasilescu, pentru comerțul de precupeție și zarzavat.

3. Inchirierea prăvăliei cu nr. 27 pasajul cojocari din Târgul din vale din oraș, pentru comerț, pe termen de un an, cu începere dela 1 Iulie 1936, fost închiriat d. Gh. Ticames.

Toate aceste închirieri se fac în condițiunile generale ale Primăriei, care fac parte integrentă la licitație, și din contractele ce se vor încheia.

Ofertele vor fi însoțite cogaranția de 5% iar cei Arenți vor avea firmă înse, de să la Tribunal.

Taxele comunale și adiționale către Stat, privesc pe chiriaș.

Art. 88—110 din legea comptabilității publice, și normele generale de licitațiuni, sunt aplicate acestor licitațiuni.

Nr. 5172

Primar, R. Teodorescu.

Secretar, G. Georgescu.

Cum lucrează Grupajul Român

(O afacere veroasă sub firma Trans-Rom — Se fură mărfuri din lăzile venite prin grupaj — Povestea fișicului — Dispare conducătorul local al agenției lăsând pe piață datorii de peste 100.000 lei. In atenția cititorilor)

Incă de anul trecut a luat ființă în localitate, o agenție a soc. anonimă de grupaj (grupajul român) condusă de un oarecare Gabriel Roth, care lucra în numele grupajului sub firma „Trans Rom“ s. a. r. de grupaj. In realitate Trans-Rom nu era altceva decât o sucursală a faimosului grupaj condus de gangasterii König și Lazăr dela Arad după urma cărora statul pierde milioane cu această exploatare veroasă.

Instalată în dosul gării, lângă magazia de mărfuri C. F. R. agenția Trans-Rom și componenții ei toți streini din Transilvania, s'a pus pe lucru și în cel mai scurt timp au atras de partea lor pe funcționarii C. F. R., cu care au reușit ca mărfurile care se expediau pe C. F. R., să fie expediate prin grupaj.

Se fură mărfurile

După ce a luat ființă Trans-Rom, mărfurile pentru negustorii din localitate veneau prin această soc. de transporturi care le aducea la domiciliu în schimbul unei taxe de camionaj. La început negustorii ereau mulțumiți, dar mai târziu, au început să reclame că se fură mărfuri și că altele nu sosesc la destinație.

S'au intreprins cercetări și a'a constatat că unul din funcționarii Trans-Rom-ului sustrăgea sistematic diferite mărfuri cari veneau prin grupaj. Prins asupra faptului a dispărut într'o noapte, lăsând-ul pe conducătorul agenției Gabriel Roth să plătească.

Povestea fișicului ...

Aceste sisteme, nu erau o simplă întâmplare din cauza unui funcționar incorect, ci o afacere.

Și iată că într'o dimineață un funcționar al grupajului se duce să verse la Cek o importantă sumă de bani pentru București. La verificarea făcută la predare nu s'a observat pungășia, dar la centrală s'a găsit sub eticheta grupajului fișicurile de 5000 lei ute din monede de 100 ei și predate la Pitești, lipseau monede cari erau înlocuite cu bucăți de carton.

Afacerea descoperindu-se, s'a adus cazul la cunoștința parchetului care luându de scurt pe Gabriel Roth, acesta a declarat că este o eroare și nu-și poate explica introducerea cartonului în fișicurile cu bani.

Declația părând suspectă a rămas ca parchetul să cerceteze și să deschidă acțiune publică contra celor dovediți vinovați, pentru escrocherie.

Dispariția conducătorului Trans-Rom-ului

Din cauza afacerilor veroase descoperite la aceasta agenție de transporturi, negustorii și fabricile locale cari lucrau cu ea, și-au pierdut încrederea, asfel că din zi în zi afacerile Trans-Rom-ului mergeau tot mai prost, ceea ce i-a dat de gândit conducătorului agenției Gabriel Roth. Intr'o după masă, înainte de Paști, a luat din casa de bani 80.000 lei ce ereau încasați și spunând că plea că la București, a plecat și dus a fost.

In urmă s'a aflat că dispărutul a lăsat datorii pe piață de circa 130.000 lei. De remarcat faptul că deși conducătorul principal al ag, locale de grupaj a dispărut cu banii agenției, totuși centrala n'a luat nici-o măsură în consecință, ci s'a mărginit pur și simplu să trimeată un inspector să descurce afacerea.

Până atunci, noi atragem atențiunea tuturor acelora cari au avut și mai au legături cu această agenție de transporturi, să fie atente, întrucât un alt individ din localitate încearcă să ia concesia grupajului și să continue sistemele deochiate ale Trans-Rom-ului.

Informațiuni

— Convocarea în sezinunea ordinară a consiliului județean de Argeș; va avea loc irevocabil la 1 Iunie crt. în sala de ședințe a prefecturei.

— Congresul regional al subofițerilor pensionari din Pitești și județul Argeș are loc în localitate în ziua de 17 Mai 1936, în sala restaurantului Tuluca. La ordinea zilei este chestiunea armonizării pensiilor și a nedreptăților ce s'au făcut cu aceste armonizări. Sunt invitați a lua parte subofițerii pensionari și cei interesați.

— D. Ion Ghinescu prefectul județului fiind suferind și restabilindu-se își va lua ocupațiile la prefectură irevocabil între 20—25 Mai crt.

— Uniunea generală a funcționarilor judecătorești, aduce la cunoștința membrilor săi că a hotărât ținerea primului congres general al funcționarilor judecătorești din România la Brașov în zilele de 30—31 Mai și 1 Iunie. Direcțiunea generală a C F R a aprobat la acest congres o reducere de 75% participanților

— Doamnă! *Soțul Dv. vă chinuește? Copiii Dv. sunt desmățați. Doriți un sfat sincer? O rochie elegantă? O pălărie frumoasă? Un lucru de mână original? O analiză psiho-grafologică? Un sfat bun pentru menținerea frumuseții? Lecțiuni de gimnastică? Un roman pasionant? Distracție pentru soțul și copilașii Dv.? O valoroasă față de masă, absolut gratuit? Atunci abonați-vă la cea mai bună revistă de mode și familie „PENTRU DV. DOAMNĂ. Cereți încă astăzi* **un număr de probă gratuit,** *dela Administrația Revistei „Pentru Dv. Doamnă“, București, Calea Victoriei 17/E.1.*

— Primăria aduce la cunoștința cetățenilor, că fabrica de ghiață funcționează și poate livra pentru consumație zilnic 6000 kgr. ghiață, care se vinde în hală cu prețul de 1 leu kg. (orice cantitate).

Cu această ocazie se atrage atențiunea cetățenilor de a se feri da ghiața naturală ce se găsește în comerț și care poate periclita sănătatea, putându-se găsi în ea microbi de dezinterie, tifos sau holera.

Din C.-de-Argeș

— Consiliul eparhial al eparhiei Argeșului, va face la mânăstirea Turnu în jud. Argeș, parastas pentru episcopul Nichita la 23 Mai a. c.

Serbare premilitară.

Duminică, 31 Mai a. c., se va da o mare serbare la seminarul local, de către subcentrul de pregătire premilitară locală de sub conducerea d lui sub locotenent M. Marinescu și sub patronajul d-lui general Aurel Alimănescu, inspector general al pregătirii premilitare.

Școlare — D. Francis Agopian, a fost ales membru în comitetul școlar al seminarului.

Dela primărie. — Vineri 15 Mai a. c. a avut loc un consiliu comunal la primăria orașului, pentru votarea bugetului.

Primăria Com. Urb. Pitești
Serviciul Administrativ

Publicații

Se publică spre cunoștința amatorilor că în ziua de 15 Iunie 1936, orele 10 dimineața, se va ține licitație în localul acestei primării, pentru furnizarea următoarelor:

1) Pentru furnizarea de haine și altele la Azilul de bătrâni al comunei în sumă de lei. 32 230—

2) Pentru furnizarea de încălțăminte la Asilul de bătrâni al comunei în sumă de lei. 7.440—

3) Pentru furnizarea de vase de bucătărie la Azilul de bătrâni al comunei în sumă de lei, 1.773—

4) Pentru furnizarea de cazane de spălat la Azilul de bătrâni al comunei în sumă de lei. 3.970—

Aceste materiale în sumă totală de lei 45.503 se va furniza conform devizelor întocmite de serviciul Technic al comunei care se pot vedea în ori-ce zi de lucru în cancelaria Primăriei.

Nr. 3646 1936 Mai 13

Se publică, spre cunoștința amatorilor, că în ziua de 3 lunie 1936, orele 10 dimineața, se va ține licitație în localul acestei primării, pentru darea în antepriză a următoarelor lucrări și anume:

1) Executarea unui trotuar de asfalt, de 510 m. p. pe strada Gr. Poetaș (Viilor) din oraș, în sumă de lei. 89.250—

2) Executarea unui trotuar de asfalt, de 140 m. p., str. Sfânta Vineri din oraș, dela strada General Poetaș, spre Strand, în sumă de lei 24500—

3) Executarea unui trotuar de asfalt, pe str. Cuza Vodă din oraș, în prelungirea celui actual 86 m. p. în sumă de lei. 15.050—

4) Executarea unui trotuar de asfalt, pe str. Târgul din Vale, din oraș, 230 m. p., în sumă de lei. 40.250—

5) Executarea unui trotuar de asfalt pe strada N. Filipescu (Libertății) din oraș, 462 m. p., în sumă de lei. 80.815—

6) Executarea unui trotuar de asfalt pe str. Banu Mărăcine din oraș, 200 m. p., în sumă de lei. 35.000—

7) Executarea unut trotuar de asfalt pe str. Eremia Grigorescu, fostă Solnițaru din oraș, în suprafață de 340 m. p., în sumă de lei 59.422—

8) Refacerea și repararea pavajului de asfalt partea cărutabilă și trotuare, pe Bulev. Elisabeta D-na, din oraș, 1108 m. p., în sumă de lei. 99.720—

9) Refacerea și repararea pavajului de asfalt, pe strada Serban Vodă din oraș, 1108 m.p., în sumă de lei. 99.720—

10) Refacerea și repararea pavajului de asfalt, partea cărutabilă și trotuare, pe Bulevardul Carol, D-na Bălașa și celelalte străzi din oraș, 1109 m. p. în sumă de lei. 99.810—

11) Refacerea și repararea pavajului de asfalt din pasajul Scoalelor din oraș în sumă de lei. 45.700—

Toate aceste lucrări de asfalt în sumă totală de lei 689.237, se vor executa conform devizelor și caete de sarcini, întocmite de serviciul technic al comunei și aprobate de Consiliul comunal, în ședința dela 16 Aprilie 1936, cum și caete de sarcini tip, publicate în Monitorul Oficial nr. 183 din 9 August 1931, și pe cari D-nii antreprenorii le pot vedea și lua cunoștință, în orice zi de lucru în cancelaria primăriei.

Nr, 4780

Se publică spre cunoștința amatorilor, că în ziua de 2 lunie 1936, orele 10 dimineața, se va ține licitație în localul acestei primării, pentru darea în antepriză a construirei Cazinoului Restaurant, în grădina publică din acest oraș, în sumă de lei. 899.910—

Această construcție, sa va executa conform planurilor, devize, caete de sarcini și seria de prețuri, întocmite de serviciul arhitecturel comunale, și aprobate de Consiliul comunal, în ședința dela 16 Aprilie 1936, cum și caete de sarcini tip, publicate în Monitorul Oficial nr. 183 din 9 August 1931, și pe care domnii antreprenori, le pot vedea în ori-ce zi de lucru în cancelaria primăriii.

Persoanele care vor lua parte la licitație, vor depune o garanție de lei 5 la sută, din valoarea lucrărilor.

Nr. 4220

Se publică spre cunoștința amatorilor că în ziua de 15 lunie 1936, ora 10 dim.. se va ține licitație, pentru furnizarea următorului furaj, necesare la hrana vitelor dela salubritatea comunală, până la recolta anului viitor, 1937 și anume:

135,000 kgr. fân.
30.000 kgr. pae de ovăz.
29.420 hgr. ovăz boabe
20.440 kgr. tărâțe.

Furnizarea acestui furaj se va face în termen de 15 zile dela data aprobărei licitații și furajul va fi de bună calitate, din recolta anului crt. și va întruni condițiunile caetului de sarcini, al comunei și caet de sarcini tip-, publicat în Monitorul Oficial nr. 183 din 9, August 1931, și pe care domnii furnizori le pot vedea în ori-ce zi de lucru în cancelaria primării.

Primar, R. Teodorescu.

Secretar, G. Georgescu.

Mare succes
de librărie
A apărut
Pietre pentru Cateluș..
de Vlad Furtună
Un elegant volum de poezii inedite. De vânzare la toate librăriile.
Lei 30.

Congresul organizației

național-țărăniste din jud. Argeș

Sfințirea steagurilor gărzilor țărănești. Discursurile d-lor dr. Lupu și Arm. Călinescu.

Duminică s'a ținut în sala Teatrului Comunal, congresul general al organizației naționaal țărăniste din jud. Argeș.

La ora 11 dim. au sosit din capitală d-nii: dr. Lupu, Armand Călinescu, Dinu Simian, Teodorescu-Braniște, Octav Livezeanu, etc.

Pe scenă au luat loc gărzile țărănești cu steagurile verzi.

Un sobor, format din 16 preoți, în frunte cu păr. Postelnicescu, a oficiat un scurt serviciu divin, dupe care s'a procedat la sfințirea steagurilor.

D. Niculescu-Lungu, luând steagul organizației județene, l-a înmânat d-lui Armand Călinescu, pe care-l numește comandantul gărzilor țărănești din jud. Argeș.

D. Armand Călinescu, luând cuvântul spune: Steagul verde este simbolul țărănimei și făgăduesc să lupt pentru isbânda acestei clase.

Părintele Postelnicescu predă steagurile gărzilor țărănești d. Armand Călinescu.

d. Arm. Călinescu

Deschiderea congresului

D. Armand Călinescu, declară deschis congresul. Salută în numele organizației de Argeș, pe d. dr. Lupu, vice-președintele partidului și pe ceilalți participanți dela centru.

Propune ca președinte al congresului pe d. dr. Lupu care este primit cu aclamații de congresiști.

Se dă cuvântul d-lui av. Spirică Emanoil, care face un raport al activității depuse de organizația de Argeș în cursul anului trecut.

D. Niță Gheorghe, fost senator, exprimă credința țărănimei în d. Ion Mihalache.

Cuvântarea d-lui Armand Călinescu

D. Armand Căținescu luând cuvântul, arată că este mișcat pentru încrederea nestrămutată ce i se arată de către unanimitatea organizației de Argeș.

„Noi totdeauna am mers pe drumul cel drept, drumul cel bun“.

Exprimă recunoștința ce o are față de d. dr. Lupu, unul dintre promotorii mișcării de regenerare a țărănimii și face elogiul personalității vice președintelui partidului.

Mulțmește tuturor luptătorilor argeșeni pentru lupta ce o dau în fiecare zi întru izbânda democrației și îi asigură că le va fi tovarăș în această luptă până la triumful final.

Se dă citire telegramelor de scuză ale d-lor M. Ghelmegeanu și Penescu, cari n'au putut participa la congres.

D. Octav Livezeanu, președintele organizației tineretului național țărănist din Vechiul Regat, urează izbândă statului țărănesc care este creștin și național.

D. prof Iordache-Dâmbovița, atacă partidul liberal.

D. Dinu Simian, elogiază pe d-nii dr. Lupu și Armand Călinescu

Arată apoi sensul izbânzilor electorale dela Mehedinți și Hunedoara.

D. Căpățineanu-Olt, atacă guvernul liberal și partidul național-creștin.

D. Ion Răducanu, face elogiul lui Dobrescu-Argeș și arată că partidul național-țărănesc este dator să înlăture prăpastia care există între viața de ficțiune a clasei diriguitoare și cea cinstită a maselor.

Arată că statul țărănesc înseamnă o așezare nouă, în cadrul căreia venitul național să se împartă după legile dreptății.

Discursul d-lui dr. Lupu

D. dr. Lupu, *luând cuvântul, adresează un cald elogiu d-lui Armand Călinescu, care a reușit să facă din organizația de Argeș, una dintre cele mai puternice citadele național-țărăniste.*

Vorbind despre alegerile dela Mehedinți, d. dr. Lupu declară că acolo s'au împărțit bani nemțești, pentrucă nemții vor să pună mâna pe pământul românesc.

Partidul național-țărănesc duce de 20 de ani lupta pentru eliberarea țărănimii, dar până acum nici noi n'am fost liberi, căci am stat cu jandarmi în coastă.

Vorbind despre eventuala guvernare a național țărăniștilor, d. dr. Lupu arată că această guvernare va fi mai bună, întrucât acest partid are și experența necesară.

„Voim să realizăm statul țărănesc, căci prin el vom împlini dezideratele țărănimii“.

1) Clasa noastră țărănească să ajungă la nivelul țărănimii din Danemarca;

2) Nu ne trebuesc licee și universități teoretice, ci ferme și universități agricole;

3) Trebue pusă ordine în bugetul țării;

4) Primul cuvânt în trebuirile publice trebue să-l aibe țărănimea.

Pentru a răspunde violenței de dreapta, vom orgapiza în întreaga țară gărzi țărănești.

D. Armand Călinescu dă citire membrilor comitetului județean și executiv.

Se expediază apoi o telegramă omagială M. S. Regelui.

Congresul a luat sfârșit la orele 1½ p. m. după care a urmat un banchet în Parcul Trivalea.

Primăria Comunei Urbane Pitești
Serviciul Administrativ

Publicații

Se publică spre cunoștința amatorilor, că în ziua de 28 Mai 1936, orele 10 dim. se va ține licitație în localul acestei Primării cu oferte închise și sigilate, fără drept de supra oferte, cu termen de urgență, pentru închirierea următoarelor:

1) Închirierea zăvoiului din spatele Barierei Podu din oraș, în suprafață de 2 ha și 1385 m. p., pentru iarbă, pentru vara anului corent 1936.

2) Închirierea zăvoiului din fața Barierei Podu din oraș, în suprafață de 2 ha. și 1000 m. p., pentru iarbă, pentru vara anului crt. 1936.

3) Închirierea unui teren în suprafață de 9145 m. p., situat în strada Cimitirul Armenesc, pentru iarbă, pe termen de un an, cu începere dela 1 Iunie 1936, fost închiriat D-lui Petre Marinescu.

4) Închirierea terenului arabil cuprins între Cimitirul Sf. Gheorghe și str. Turcești din oraș, în suprafață de 9 ha. și 2001 m. p., pentru arătură, pe termen de un an cu începere dela 10 Iunie 1936, fost închiriat d-lui N. Angiulescu.

5) Închirierea dreptului de a pășuna vitele și de a cultiva zarzavat pe terenul din zăvoiul cel mic al comunei din fața oborului comunal depe lângă râul argeș, care merge până la zăvoiul cel mare și baraca de scânduri, instalată de D-l Fr. M. Lehrer după indicațiile date de serviciul Technic al comunei, pentru vara anului corent, fost închiriat d. Mișu Predescu.

6) Terenul trotuar din oraș str. Griviței, pe care se află instalat automatul benzină ocupat de N Caraside, pe termen de 2 ani, cu începere dela 15 Iulie 1936.

7) Exploatarea bufetului și Garderobei dela Teatrul Comunal fost închiriat d-lui Gh. Goleșteanu pe termen de un an, în condițiunile vechiului contract.

Nr. 5171

Se publică, spre cunoștința amatorilor, că în ziua de 5 Iunie 1936, orele 10 dimineața, se va ține licitație, în localul acestei primării, pentru darea în antepriză a următoarelor lucrări și anuma:

1) Furnizarea a 130 m. l. conductă de fontă de 100 m. m. diametru, cum și a pieselor speciale, pentru alimentarea cu apă a stradei Dumitru Cantemir, fostă Colonel Chicoș, din oraș, în sumă de lei 48190.—

2) Executarea manoperei necesară instalării conductei de apă, pe str. Dumitru Cantemir, fostă Colonel Chicoș, în sumă de lei. 19150—

3) Furnizarea a 140 m. l. conductă de fontă de 100 m.m, diametru, cum și a pieselor speciale, pentru alimentarea cu apă a stradei Banu Mărăcine din oraș, în sumă de lei 60.280

4) Executarea manoperei necesară instalării conductei de apă pe strada Banu Mărăcine din oraș, în sumă de lei 21.300

5) Furnizarea a 156 m. l. conductă de fontă de 100 m.m. diametru, cum și a pieselor speciale, pentru alimentarea cu apă de str. Vasile Lupu din oraș, în sumă de lei 62.970—

6) Executarea manoperei necesară instalării conductei de apă pe str. Vasile Lupu din oraș, în sumă de lei 23.200—

7) Furnizarea a 240 m. l. conductă de fontă, tip inginerilor germani, cu manșoane de 150 m. m. diametru, cum și a pieselor speciale, necesare pentru alimentarea cu apă a str. Slăniceanu fostă Smeurei din oraș, în sumă de lei 151.240—

8) Executarea manoperei necesară instalării conductei de apă, pe str. Slăniceanu din oraș fostă Smeurei în sumă de lei 44.200—

9) Furnizarea materialelor necesare reparațiilor instalațiilor de apă și fântâni comunale, în cursul anului 1936 1937, în sumă ce lei 55.546—

10] Furnizarea pieselor necesare reparațiilor hidranților din oraș, de incendiu și conductele de apă, în sumă de lei 99.590—

11] Construirea unei magazii de zid, cu planșeu de beton armat, pentru depozitarea uleiului și benzinei și alte materiale și pieselor necesare Uzinei de apă a comunei în sumă de lei 39.000—

Toate aceste lucrări în sumă totală de lei 624.666, se vor executa, conform devizelor și caetelor de sarcini întocmite de serviciul technic al comunei și aprobate de Consiliul comunal în ședința dela 16 Aprilie crt. cum și caetele de sarcini tip., publicate în Monitorul Oficial nr. 183 din 10 August 1931, și pe care Domnii antreprenori le pot vedea și lua cunoștință în ori-ce zi de lucru în cancelaria primăriei.

Nr. 4783

Se publică spre cunoștința amatorilor, că în ziua de 4 Iunie 1935, orele 10 dimineața, se va ține licitație în localul acestei primării, pentru darea în antepriză a următoarelor lucrări și anume:

1) Repararea digului de apărare, contra apelor râului argeș, în dreptul stradei Sfânta Vineri lângă Strand, din oraș în sumă de lei 17,608—

2) Executarea unui canal deschis și închis cu baraj, pentru împiedicarea antrenării pietrișului, în canalizarea orașului din Parcul Trivalea din oraș, după cum se arată în deviz, însumă de lei 145700.

3) Furnizarea capacelor de de canal, necesare, pentru canalele depe stradele orașului, după cum se arată în deviz în sumă de lei 58.590—

4) Furnizarea sculelor necesare, pentru curățitul controlul și reparația canalelor din oraș, după cum se arată în deviz. în sumă de lei 30.000—

5) Executarea unui canal cu cu tuburi de beton de 1,00 diametru, și zid de apărare, pe valea Scoroboaiei din oraș, pentru Bulevardul Eroilor din oraș, în sumă de lei. 19.000—

6) Executarea gurilor de scurgere și racordarea cu canalul existent, pentru apele fluviale, pentru canalizarea la Strand și alte puncte din oraș, unde este nevoe, în sumă de lei 25.500—

Toate aceste lucrări, în sumă totală de lei 293.390, se vor executa, conform devizelor și caete de sarcini, întocmite de serviciul technic al comunei și aprobate de Consiliul comunal, în ședința dela 16 Aprilie 1936, cum și caete de sarcini tip, publicate în Monitorul Oficial nr. 183 din 9 August 1936, și care D-nii antreprenori, le pot vedea și lua cunoștință, în ori-ce zi de lucru în cancelaria primăriei.

Nr. 4782.

Se publică, spre cunoștința amatorilor, că în ziua de 5 Iunie 1936, orele 10 dimineața, se va ține licitație în localul acestei primării, pentru darea în antepriză a următoarelor lucrări și anume:

1) Repararea și refacerea closetelor. dela Teatrul comunal din oraș, în sumă de lei. 29.897—

2) Reparațiuni necesare, la școala primară de fete nr. 2, din oraș, str. Brătianu, în sumă de lei. 29.208—

3) Reparațiuni la Azilul de bătrâni al comunei, în sumă de lei. — 29.970—

4) Modificarea zidului delă Biserica Maica Precista din oraș, cum și executarea trotuarului de asfalt, în sumă de lei. 40.000—

5) Executarea unui gard de beton armat, la cimitirul ortodox al orașului în sumă de lei. 89.782—

6) Executarea a 170 m. p., trotuat de asfalt la abatorul com., în sumă de lei 29.750—

Toate aceste lucrări sa va executa conform devizelor și caete de sarcini, întocmite de serviciul arhitecturei comunale, aprobate de Consiliul comunal, în ședința dela 30 Aprilie 1936, cum și caete de sarcini tip., publicate în Monitorul Oficial nr. 183 din 8 August 1936, și pe care domnii antreprenori, le pot vedea și lua conoștință, în ori-ce zi de lucru în cancelaria primăriei.

Nr. 4784

Primar, R. Teodorescu.

Secretar, G. Georgescu.

Tipografia „Liga Poporului“ I. Iotta Pitești

ANUL VIII seria III-a. Nr. 155 — 4 PAGINI 3 LEI — Pitești 20 Mai. 1936.

Presa

Citiți și răspândiți ziarul
„PRESA”
Cel mai bine scris și informat ziar din localitate. Reclamele făcute prin „Presa” s'au dovedit a fi foarte eficace. Tariful redus în proporție cu criza.

Organ independent pentru apărarea intereselor argeșene

Director: VLAD FURTUNĂ — Redacția și Ad-ția Ziarul „Presa“, Pitești

8 IUNIE

Pe aripi de oțel și după patru ani de exil M. S. R. Prințul Carol de Hohenzolern, a poposit pe pământul țărei sale, în ziua de 6 Iunie 1930, la Vadul Crișului în Ardeal.

De aci, purtat din nou pe aripi de oțel românești, M. S. Regală sosește în ziua de 7 Iunie în București și descinde direct la Palatul Cotroceni. Evenimentul s'a aflat, iar în ziua de 8 Iunie 1930 întreaga suflare românească aclamă urcarea pe tron a M. S. Regelui Carol II al României.

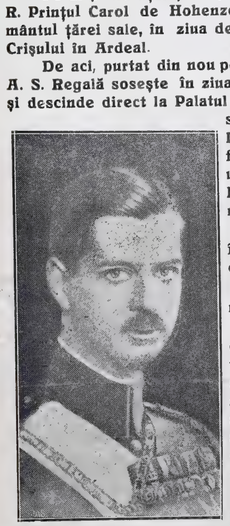

Au trecut șase ani dela împlinirea acestui fericit eveniment.

In acest răstimp de vreme multe s'au schimbat.

Astă-zi sub glorioasa domnie a M. S integritatea granițelor ne este asigurată; corbii antirevizionișți nu mai au curajul să se agite așa de ușor; s'au liniștit; iar politica externă a intrat pe făgașul cel bun.

Toate sunt faptele augustului nostru suveran, iar în al șaselea an de domnie, a fost proclamat pentru dragostea ce-o arată cărții și culturii românești; *Voevodul culturei* **s'au părintele slovei românești.**

Majestate.... astăzi când se împlinesc șase ani de domnie, poporul își îndreaptă toată dragostea către M. S. și te asigură că este gata să se jertfească cauzei românești, atunci când glasul M S va cere.

Să trăești Majestate, împreună cu augusta familie Regală.

„PRESA“.

Salvați tineretul

Tineretul din zilele noastre nu este tineretul dinainte de războiu. Mai nervos, mai hotărât în intenții, mai pripit în inițiativă, tineretul, fie universitar, fie premilitar, este acelaș. Un tineret nepregătit dar înfumurat, uneori pedant și pretențios. S'au văzut cazuri când unii studenții își treceau examenele cu ajutorul cărților de vizită, pe când alții cu inima pe brânci și cu știință de carte așteptau înfrigurați rezultatul examenului de care depindea soarta lor. Cei cu cărțile de vizită nici gând n'aveau de examen, pentru ei, o simplă prezentare în fața juriului examinator și atâta tot. Pășind apoi în viața de toate zilele, aceștia au pretenții, își dă cu tifla în nas c'au o licență, te discută, și apoi te tapează c'o țigare. Acesta este tineretul la care conducătorii trebue să se gândească serios. Și trebue să se gândească cu atât mai mult cu cât chiar în moravurile conducătorilor a intrat această boală.

E feciorul cutărui om politic, și trebue să treacă chiar dacă nu știe alfabetul; că mai târziu aceiaș ins protejat să se uite de sus la tine, la colegul care și-a vândut vaca din bătătură pentru o biată licență. Deci tineretul are o datorie; să se pregătească și să fie modest acum ca și atunci când își câștigă singur existența.

***

Anchetele noastre

Din nevoile Spitalului I. C. Brătianu

Un spital model dar fără medicamente. Lipsește serviciul de Radiologie.

Spitalul I. C. Brătianu din localitate prin felul cu funcționează, a ajuns să stea alături de cele mai bune spitale din țară. Condus cu multă inimă de către d. d-r C. Marinescu un distins medic al orașului, acest spital a ajuns în scurt timp să fie cunoscut apreciat și chiar recomandat. Și pe drept cuvânt așa este. Când la conducerea lui se află un mănunchiu de medici cari nu știu altceva decât să-și închine toată activitatea zilnică muncii lui, faima îi e recunoscută.

Am vizitat și eu acest spital, din păcate nu toate secțiile, dar și celelalte sunt la fel și m'am oprit la secția chirurgie unde am cunoscut doui oameni cu adevărat excepționali. Și după cum se știe această secție este condusă de d. doctor Gh. Nelepcu secondat de d. D-r Bărbuleanu.

Am intrat în vorbă, m'au primit foarte prietenos. Nu venisem să fac vreo anchetă gazetărească, ci pur și simplu să urmez un tratament de care aveam nevoie. In scurtu-timp cât am stat la această secție am auzit lucruri mari.

—Mașneni din fundul județului, oameni cărunți și cinstiți, foști suferinzi, vorbeau între ei.

—„He.. He e un om și jumătate de doctor cela gras (Gh. Nelepcu) câtă atenție mi-a dat mie, altul de colo și mie și iată acum is om pe picioare. Dar nici ăla tânăr nu se lasă mai prejos. Și din vorbă 'n vorbă, veni și rândul meu. M'au cercetat pentru ce aveam nevoie și profitând că mai aveau puțin timp liber am mai intrat și o leacă în vorbă.

D-l doctor Nelepcu mi-a spus că este mulțumit de această secție, că are personal sanitar cunoscător și în plus de asta un secundar sârguitor și priceput dar n'au medicamente — spune d-sa.

Am un buget sărac și în secția mea vin mai mult nevoiași din pătura rurală. Mi-e greu, chiar foarte greu să-i oblig să-și cumpere medicamente, dar trebue so fac, conștiința nu mă lasă să nu-i dau celui ce vine în serviciul meu ajutorul de care are nevoie și așa cum trebue.

Cuvintele d-lui d-r Nelepcu m'au înduioșat. *Auzi un spital așa de mare, cu așa doctori să nu aibe medicamente necesare bolnavilor.* Am tăcut și eu ce era să fac, dacă d. ministru nu vrea, s'au se face că nu vrea, ceaș putea face eu, s'au raportele pe care ad-ția le tot trimete zilnic Sănătății Publice din București.

In treacăt am mai aflat că acest spital posedă instalații de radiologie de peste un milion, dar că nu funcționează așa cum ar trebui. Se străduc să lucreze la ele când dr. Bărbuleanu când dr. Mareș, după cazuri, dar nu le e specialitatea, și apoi ceia ce fac este supliment. Am avut până acum un an la secția radiologie o distinsă doctoriță, pe d-na Lt. Colonel Cerchez — dar spre nenorocul nostru — s'a prăpădit și postul a rămas vacant. Puțin mai târziu a fost trimis un alt radiolog dr. Dumitriu dela Severin. Un om care făcuse în patru luni de popas în Pitești, din serviciul radiologic, o adevărată minunație. Diagnoza întotdeauna era precisă și asta face foarte mult serviciului de chirurgie ca și celor lalte.

Dar bucuria n'am împărtășit-o multă vreme. Doctorul muncea dar ministru nu plătea și așa a muncit omul patru luni pe gratis; fiind nevoit în cele din urmă să plece la Constanța.

Și așa s'a terminat cu povestea serviciului radiologic.

Se spune însă că după atâta lipsă și după o puzderie de reclamații, Ministerul ar fi trecut în buget acest post și va trimete un radiolog. Noi știm însă că astea sunt povești vânătorești. A încercat d. dr. Tițescu un bun radiolog din localitate, care recent la examenele ținute la București a reușit *al III-a pe țară.* S'a căsnit omul cu drepturile care le avea să ocupe acest post dar și-a vârât coada politica.

E ginerile unui țărănist și de să mai vedem.

Și-apoi să băgăm oamenii noștrii. Acesta a fost răspunsul onoratului minister cu dactilografe și cu fonduri de recepție de sărbătoriri și călătorii în străinătate.

***

M'am despărțit de d. dr. Nelepcu și am plecat cu o frumoasă impresie.

Un om și jumătate, un savant chirug, să mă ierte dar nu-i fac reclamă; este o constatare sinceră a mea și-a tuturor.

Cât despre dr. Bărbuleanu ce să mai spun își are meritele care l-au consacrat.

V. F.

Se zice că...

In urma modificării legei active n'au rămas la primărie decât două locuri de ajutor de primar și cum sunt trei ajutori, urmează ca postul d. C. Dan, să fie desființat. Intrucât în timpul cât a fost ajutor de primar d-sa a dat dovadă de energie, tactică și mult somn, consiliul comunal a hotărât să-l numească ajutor de primar în suburbia cloșeneștilor.

... d. Ionel Rădulescu, fost prefect al Județului și prieten intim al d. Armand Călinescu, nu a mai fost ales în delegația permanentă a partidului. Motivul. Nu-l mai vrea partizanii, iar șeful nu l mai susține, s'a sfârșit de atâta intrigă și murdărie.

Revoltat de palma primită ar fi exclamat într'un cerc de prieteni:

—Atâta pagubă... parcă o să mai vie ei la putere, venim noi Valahii frontului Românesc; am avut eu grije să mă asigur.

Tavy

O constatare cu puțin comentariu

Triști și slăbănogi ca niște cai jupuiți de hingheri, agenții fiscului au început să colinde străzile, urmăriți de lătratul sgomotos al câinilor, și de aprecierile mai mult sau mai puțin plăcute ale cetățenilor. Este drept că nu prea am văzut până azi perceptori și administratori financiari, străbătuți de fiorul sufletesc al înțelegerii faptelor care depășesc registrul de impuneri și execuții. Dar iarăș n'am văzut funcționarii percepției neînsoțiți de obișnuitul alai: un toboșar lipsit de dinți, cu picioarele anchilozate ca și bețele cu care face să sară praful de pe tobă, duhnind a rachiu prost și a mahorcă; un sergent de poliție sau în lipsa acestuia un jandarm gata oricând să vină în ajutorul confratelui toboșar când contribuabilul devine prea insistent, câțiva agenți recrutați de prin mahalalele orașului, ce se încurcă în cifre aride și sterpe, ale registrelor și chitanțelor. Din servieta bortoasă de hârtoage, carne și câte-o pingea de gheată, agentul scoate o listă cu cifre interminabile, deasupra căreia mormăe cuvinte fără înțeles, scurt și arogant.

La această categorie de slujbași respectul celui mai în vârstă nu există, toți sunt deopotrivă pentru ei, pretinzându-ți în schimb să stai la distanță pentru ca nu cumva vreo particulă din aerul respirat cu greu de contribuabil să alunece pe gâtlejul amorțit de băutură și lipsit de demnitate al agentului.

Dacă încerci să cercetezi ești disprețuit, vexat, mințit și înșelat.

Agentul nostru, ca și vardistul care nu știe decât să fluere, să înjure și să facă ochi dulci servantelor, nu e serviabil decât dacă se teme de rău pe care îi poți face.

Bietul contribuabil plătește fără să știe dece, cât trebuie să plătească și în virtutea cărei legi. Ți se adaugă majorări, dobinzi, apoi scăderi și iar majorări. Fiscalitatea aplicată în astfel de condiții este vexatorie. In materie de impozite, cea dintâi condiție, spun economiștii, este ca impozitul să fie cert, precis, niciodată prin analogie și totdeauna cunoscut de contribuabil. Știm firește că statul are multiple nevoi. Știm că inexorabilul control din afară ne-a impus două nenorociri: scăderea cheltuelilor și sporirea taxelor. Ne-am plecat capul sub injoncțiune, dar toate au o margine. Cel puțin să fim scutiți de spectacolul degradant și demoralizator al agenților fiscului, care pe lângă că nu-și fac conștiincios datoria, se situează și în postura de sbiri și indezirabil. Am văzut mulțime de cetățeni care au achitat sumele de bani datorate fiscului, dar care totuș nu fuseseră descărcați în roluri, nefiind totuș scutiți de tâmbălăul toboșarului și de indolența agentului. Cetățeanul, care plătește bani mulți adunați cu atâta trudă și scuipare de suflet din palma-i scorojită ca o coajă de gâineață, și cu nesfârșită sudoare de pe fața-i crăpată ca o mămăligă prea răscoaptă, are dreptul de a fi absolvit de plăcerea de a mai face coadă pela percepție cu chitanțele în mână, pentru a i se spune apoi că sumele n'au fost descărcate și că în realitate nu are de plătit nimic. Să se cerceteze amănunțit registrele, să se încerce să se mai facă oare care educație cetățenească unora din acești comedianți ai autorității, pentru ca în viitor să nu mai răsară din faptele acestei categorii de funcționari simbolul spiritului nostru de veșnică neispăvire și ignoranță.

Al. N. Măgeanu

Primăria Comunei Urbane Pitești
Serviciul Administrativ

Publicații

Se publică spre cunoștința amatorilor că în ziua de 18 Iunie 1936, ora 10 dim. se va ține a 3-a licitație, în localul acestei primării, cu oferte închise și sigilate, fără drept de supra oferte, conform legei comptabilității publice, pentru:

1) Pentru furnizarea pâinei calitatea 2-a necesară la Azilul de bătrâni al comunei pe termen de un an, 22 pâini pe zi.

1) Pentru închirierea prăvăliei cu Nr. 37, din Târgul din Vale, pasagiul chimirari pe termen de cel mult un an.

Adițiunele către Stat, Județ și comună va privi pe chiriaș.

Nr. 5605

—o—

Se publică spre cunoștința amatorilor că în ziua de 18 Iunie 1936, ora 10 dim., se va ține licitație în localul acestei primării, cu oferte închise și sigilate, pentru furnizarea a 234.000 kgr. lemne de foc de bună calitate, metri de fag, carpen și stejar, esență tare, necasare localurilor primăriei, în cursul anului financiar 1936-1937.

Aceste lemne se vor preda la salubritatea comunei, în termen de 30 zile dela aprobare și se vor cântări și luă în primire de comisia de recepții.

Condițiunile de furnizare vor fi cele întocmite de primărie și cele prevăzute în caetul de sarcini tip.

Concurenții vor dovedi cu acte că au firmă înscrisă și ofertele vor fi însoțile de garanția legală

Nr. 5008

—o—

Se publică spre cunoștința amatorilor că în ziua de 18 Iunie 1936, ora 10 dim. se va ține licitație în localul acestei primării, cu termen de urgență cu oferte închise și sigilate fără drept de supra oferte, conform legei comptabilității publice, pentru darea în antrepriză a furnizării 250 metri cubi de pietriș, mărgăritar dela 2-15 m. m, grosime, curat fără materii streine, predat în figuri regulate la locurile indicate de primărie necesar pentru Cimitirul orașului Parcul Trivalea, Grădina publică și grădina primăriei, conform devizului întocmit de serviciul Technic al comunei în sumă de lei 30000.

Furnizarea acestui pietriș se va face conform devizului întocmit de serviciul technic al comunei și aprobat de delegația Consiliului Comunal prin decizia cu Mr. 5127 din 12 Mai 1936, cum și caet de sarcini tip publicat în Monitorul oficial Nr. 183 din 9 August 1931 și pe care d-nii antreprenori îl pot vedea și lua cunoștință în ori ce zi de lucru în cancelaria primăriei.

Nr. 5127

—o—

Se publică spre cunoștința amatorilor că în ziua de 22 Iunie 1936, ora 10 dim. se va ține licitație în localul acestei primării cu oferte închise și sigilate pentru închirierea terenurilor cu Nr. 1 și 2 din fața și interiorul oborului de vite din Târgul săptămânal din orașș pentru vânzarea de bragă, fost închiriat D-lui Demir Ali, pe termen de 2 ani cu începere dela data facerii contractului.

Taxele către Stat, Județ și comună va privi pe chiriaș.

Nr. 6122

—o—

Se publică, spre cunoștința amatorilor că în ziua de 18 Iunie 1936, orele 10 dim., se va ține a 2-a licitație cu termen de urgență în localul acestei primării, cu oferte închise și sigilate, pentru darea în antrepriză a *construirei cazinoului-restaurant*, în grădina publică din acest oraș, în sumă de lei 899.910.

Această construcție, se va executa conform planurilor, devize, caette de sarcini și seria de prețuri, întocmite de serviciul arhitecturei comunale, și aprobate de Consiliul comunal, în ședința dela 16 Aprilie 1936 cum și caete de sarcini tip, publicate în Monitorul Oficial Nr. 103 din 9 August 1931, și pe care D-nii antreprenori, le pot vedea în orice zi de lucru în cancelaria primării

Persoanele care vor lua parte la licitație, vor depune o garanție de 5 lei la sută din valoarea lucrărilor, și vor dovedi cu acte, că are firmă înscrisă la Tribunal, alegerea domiciliului, că a executat lucrări similiare și că întrunesc condițiunile legei contabilității publice de a fi antreprenori.

Nr. 4226

—o—

Se publică spre cunoștința amatorilor că în ziua de 25 Iunie 1936, ora 10 dim., se va ține 2-a licitație în localul acestei primării cu oferte închise și sigilate fără drept de supra oferte cu termen de urgență pentru închirierea următoarelor.

1). Terenul trotuar din oraș strada Griviței pe care se află instalat automatul de benzină ocupat de D-l N. Caraside pe termen de 2 ani cu începere dela 15 Iulie 1936.

2). Inchirierea terenului arabil cuprins, între cimitirul Sf. Gheorghe, și str. Turcești. Din oraș, în suprafață de 9 ha., și 2001 m. p, pentru arătură pentru un termen de un an, cu începere dela 10 Iunie 1936, fost închiriat d-lui N. Angiulescu.

Toate aceste închirieri se face în condițiunile generale ale primării care fac parte integrantă la licitație și din contractele ce se vor încheia.

Nr. 6401

—o—

Se publică spre cunoștința amatorilor că în ziua de 21 Iunie 1936, orele 10 dimineața se va ține licitație în localul acestei primării, cu oferte închise și sigilate fără drept de supra oferte, conform legei comptabilității publice pentru închirierea pe termen de 5 ani, cu începere dela data facerii contractului, a chioșcului de fier proprietatea comuneipartea dreaptă la intrarea în hala pieții din oraș.

Inchirierea se face în condițiunile generale ale Primării, care se pot vedea în orice zi de lucru, la primărie și pentru comerțul de vânzare de tutun și ziare.

Obținerea autorizației a C. A. M. va privi pe chiriaș.

Supra oferte nu se primesc.

Ofertele vor fi însoțite de garanția legală de 5% și concurenții vor dovedi cu acte că au firmă înscrisă la Tribunal.

Taxele comunale către stat va privi pe chiriaș.

Art. 88—110 din legea contabilității publice și normele generale de licitații sunt aplicabile acestor licitații.

Nr. 1390

Primar, R. Teodorescu.
Secretar, Gh. Georgescu,

Fratele, mătușa, veri, verișoare și întreaga familie exprimă pe această cale viile lor mulțumiri domnilor medici din Pitești, autorităților civile și militare, precum și tuturor acelora cari, fie prin prezență fie prin scris au luat parte la marea durere ce au încercat prin pierderea mult iubitului și regretatului lor.

Dr. Ștefan Simionescu

decedat la 29 Maiu 1936, în Pitești.

Săgeți

A fost odată...

Partidul liberal din Argeș felicită de Anul Nou pe primul-ministru.

El primește următorul răspuns, scris pe o bucată de carton mai mare decât cărțile de vizită.

Scriere măruntă, cum mărunțel era de statură și omul: îngrijită, cum îngrijit era și el.

București, 1 Ianuarie 1902

„Urările de Anul Nou ce ne trimitem unii altora trebue să fie de astă dată mai inimoase, căci Patria noastră trece printr'o criză morală și materială. Nu trebue să ne preocupe numai dăinuirea la guvern a partidului național-liberal, ci mai ales viitorul și trăinicia a însuși statului român. Mai mult de cât ori când trebue să ne stăpânim pornirile personale și să fim conștienți că dinaintea Patriei cu toții avem mari datorii de îndeplinit, căci numai prin Patrie avem ființă în lume. Vă urez deci ani mulți și fericiți și să lucrăm cu toții cu curățenie de inimă și de suflet și cu devotamentîntreg pentru Patrie și Rege.

D. Sturdza,

Ce vremuri și ce oameni! Era după criza teribilă din 1899.

Dimitrie Sturdza învinsese toate piedicile inclusiv pe cele întâmpinate în partidul său, făcând economii drastice, sugrumând risipa, sinecurile, misiunile în străinătate. Orice opunere era trăznită de ochii săi albaștri, nespus de cuceritori și de degetul său, pe cât de faimos, pe atât de tăios.

Situațiunea s'a îndreptat.

Atunci se vorbea în felicitările politice despre Patrie acum se vorbește despre guverne prezente și viitoare; eri „trebue să ne stăpânim pornirile personale“; azi se amenință cu ele; atunci să lucrăm cu toții cu curățenie de inimă și de suflet, acum se prelucrează toți întru curățirea cu inima și suflet pentru sine însuși; eri nu trebue să ne preocupe numai dăinuirea la guvern a partidului național liberal, azi ea preocupă mai presus de toate; atunci interesa în primul rând „trăinicia a însuși statului român“, acum interesează trăinicia partidelor din opoziție, șarada: care pe care, — pentru că „avem mari datorii de îndeplinit“ și mai ales de plătit...

Don José
Din Ziarul „Universul“.

Viața politică în Argeș

In Argeș ca și în toate județele, politica este problema zilei. Aci, nimeni nu discută altceva decât despre politică. La cafenea, la cofetării, în piață și aiurea se discută. Cei mai înflăcărați politiciani sunt pensionarii. Îi vezi când la cafenea, când la cofetării, discută despre politica externă; despre valută și despre guvern. Ei dau soluții, ei schimbă guvernul, il remaniază. Și așa politica nici-o dată nu-și ia vacanță.

* * *

In tabăra guvernamentală liniște și mulțumire. Guvernul e tare cel puțin până la toamnă.

Se lucrează febril; atât în oraș cât și în județ. E doar campania de lucru. Nici fruntașii organizației nu se mează, și-i vezi Duminica câte trei patru plecând în județ, vizitând prietenii, dându-le sfaturi și asigurări de bine-

Național-Țărăniștii sunt ușurați.

Intrunirea de Duminică din București, unde au dovedit că sunt un partid de mase, le-a întărit speranțele că succesiunea guvernului liberal este a lor.

Fruntașii se întrunesc săptămânal în căsele de sfat, țin conferințe și-și verifică prietenii.

In județ liniște. Nu-i timp acum de politică. E vremea muncii câmpului. Și apoi șeful își cunoaște oamenii...

Național - Creștinii lucrează.

Duminica,lăncierii d-lui Gorovei pleacă în județ în camionete cu cămăși albastre, cântă cântece naționaliste și caută să propage în sufletul țăranului ideologia Național-Creștină.

Șeful și ceilalți conducători au intrat în vacanță. Tinerețea nu-i doar cu ei.!

Totul pentru țară a început munca manuală. Legionarii — d-l Leon Popescu sunt în tabăra. Fac cărămidă, ca să repare o biserică la Mozoaia. Muncă constructivă și espectativă.

Frontul Românesc este cel mai activ partid. După recenta vizită a d-lui Vaida-Voevod și declarațiile făcute, Valahii argeșenii s'au pus pe lucru. Regulat în fiecare Duminică d. Petre Petrescu șeful organizației împreună cu statul major, se deplasează în județ unde caută să imprime doctrina lui Numerus Vahahicus,

Liberalii-Georgiști sunt optimiști. Așteaptă evenimente. Fruntașii locali își verifică din când în când prietenii. Totul e în regulă. Secretarul general al partidului d. avocat Tică Popescu e vesel. Oamenii sunt aceiaș, are timp liber să facă și sport. E și timpul. „Men sana în corpore sano“.

* * *

Despre celelalte partide nu putem spune nimic, fiindcă sunt grupulețe răslete cu oameni perimați și fuduli. Steaua mareșalului Averescu a plecat să-și facă cura obișnuită. Adepții lui Grigoriță Iunian mulge vacile la țară și apără viteii de muște, iar cavalerii conversiuni se șterg de nădușeală .. așteptând puterea, fiindcă „Nea Costică“ boerul dela Breasta e sinurul care mai poate îndrepta țara. Feciorii cărturarului dela Văleni s'au ascuns în sala de lectură a Ateneului „Ionescu Gion, Unul citește *biblia*, iar altul cum se *crește păsările*.

f.

Din C.-de-Argeș

— La școala de cântăreți a eparhiei s'au încheiat cursurile prin serbare de fine de an.

Arhim. Grigorie Uritescu a vorbit despre însemnătatea distribuirii premiilor și ajutorul material și moral dat școli de defunctul episcop Nichita, sperând continuarea acestui ajutor din partea noului episcop. După arătarea situației școlare: promovați 60, corijenți 16, total 76 în 4 clase, a urmat programul artistic.

— In sala de conferințe a seminarului în fața unui numeros public, și a corpului ofițeresc în frunte cu d. col. Tomescu, comandantul garnizoanei și d. Mihail ȘtefănescuGoangă,primarul orașului, a vorbit d. col. I. Pătroianu despre „Educația cetățenească în antichitate“.

— Funcționarele soc. telefoaneleor din București au plecat luni la Cumpăna cu trenul Caps. Excursiunea s'a făcut sub conducerea d-lui insp. N. Ionescu.

VIZITA INVĂȚĂTORILOR
Din Argeș la Școala de Aplicație dela Măgurele-Ilfov

In ziua de 27 Mai un numeros grup de învățători și învățătoare din jud. Argeș, în frunte cu d-nii Gh. Păuna, revizorul școlar al județului, Gh. Protopopescu și Mihail Burcea subrevizori, au vizitat șc. de aplicație de la Măgurele-Ilfov de sub conducerea directorului prof. de pedagogie, d. Radu Petre.

Invățătorii argeșeni au asistat la câteva lecții model ținute cu multă îndemânare de d-șoarele Ecaterina Anania și Petrescu, institutoare, după care d. prof. Radu Petre a dat îndrumările necesare, în privința noilor metode pe care le experimentează d-sa la această școală.

S'au vizitat apoi clasele șc. de aplicație, care cuprind un foarte bogat material al noulor înfăptuiri în spiritul școalei active, atelierul de lucrări manuale și bucătăria școalei, unde micuțele eleve — cu o dragoste impresionantă — învață să gătească.

Un deosebit interes prezintă pentru toată lumea școlară experimentările ce se fac aci de d. Radu Petre în laboratorul de pedagogie și în grădina școlară, cum și atenția deosebită ce se dă străjeriei.

Cărți --- Reviste

A APĂRUT:

Inveți singur algebra trei sute de probleme rezolvate, cu indicarea tuturor operațiunilor făcute, de prof. Gh. D. Țicăloiu. O lucrare foarte utilă atât pentru elevii cari trec în cursul superior și cari vor să învețe algebra mai ușor; cât și pentru acei cari vor să învețe singuri. Costul unui exemplar lei 70 și se poate procura dela autor la Tip. „Munca“ Botoșani, sau prin a-dția ziarului nostru.

Mare succes de Librărie

A APĂRUT:

PIETRE PENTRU CATELUȘ

de Vlad Furtună

Lei 30 Exemplarul.

Citiți „Presa“

Muzeul Satului Românesc
în cadrul „Lunei Bucureștilor“
Ce este expoziția satului

Cea dintâi realizare care trebue subliniată, atât prin caracterul ei de permanență, cât și prin amploarea ei din seria de mari înfăptuiri ocazionate de *„Luna Bucureștilor 1936“*, este, neîndoios, crearea *Parcului Național*, operă care și așteaptă sorocul de mai bine de 30 ani.

Stratul gros de paragină, de inerție și de uitare, așternut în cursul celor trei decenii, a fost, în sfârșit, curățit. Asanarea lacului Herăstrău, una din verigele importante ale activității actualei conduceri muncipale, a fost un prim și hotărâtor gest, care a pus în valoare uitatul nostru parc Național.

Sub obladuirea generoasă a Suveranului, prin străduințele neobosite ale domnului prof. D. Gusti și cu concursul primarului general Al. G. Donescu, va lua naștere în cadrul aceluiași parc Național și cu același caracter de staționiciș, prima expoziție (la noi) a statului românesc.

Expoziția satului are două sugestive intrări: Una care trece prin elopotnița unei Mânăstiri din Rădăuți și care va avea instalat, în cele două aripi, muzeul de bogății grafice și fotografii sătești și altă intrare, care trece pe sub o minunată poartă Maramureșană, o rară piesă de meșteșug tâmplăresc.

Intrând prin această din urmă poartă, întâlnim o piuă de Bârlova, o piață de sat cu scrânciob și han, o casă din Goicea-Mare-Dolj, una din Curtișoara-Gorj, una din Horez-Vâlcea, din Sârbova-Severin, din Paroș-Hațeg, din Sălcina-Țara Moților, Câmpeni-Bihor, Moișeni-Țara Oașului, Șanț-Năsăud, din Maramureș, etc. Apoi mai departe: o altă grupare de gospodării cuprinde piese pitorești din: Suici-Argeș, Trestieni - Prahova, Chiojd-Buzău, Rușețu Brăila, Stănești-Muscel Tilișca-Sibiu, Drăguș Făgăraș, Nereju Putna, Calul-Iapa-Neamț, Corbani-Fălciu, Pecineaga-Tulcea, Ignăței-Orhei, Olănești-Cetatea Albă, Stoiceni-Soroca.

O raritate de construcție meșteșugită cu deosebită artă constitue biserica de lemn din Dragomirești - Maramureș.

Interesante sunt deopotrivă, cherhanaua din Jurilovca-Tulcea, Moara de Apă de pe Siret (Roman) și morile de vânt din județul Fălciu și Basarabia.

INFORMAȚIUNI

— Duminică 7 Iunie crt. se va face la Curtea de Argeș instalarea noului episcop al Argeșului în persoana P. S. Arhimandrit Grigore Leu. Cu această ocazie se fac mari pregătiri. La instalare vor lua parte întreg consiliul eparhial, enoriașii și numeroși preoți. Acest eveniment va fi sărbătorit printr'un banchet la care vor participa 250 persoane.

— d. Ion Aronescu, prim președinte al Tribunalului Argeș S. I-a a fost înaintat pe 1 Iunie crt. consilier la curtea de apel din București. In locul d-sale a fost trecut în aceiași calitate d. Ștefan Teodorescu, președintele secției II-a iar ca președinte la S. II -a a fost numit d. Nimereanu.

— Aflăm cu multă plăcere că d. Dr. Gh. Boboc, și-a trecut cu succes doctoratul în medicină, la facultatea de med.cină din Paris. D-sa a prezentat pentru licență lucrarea „Tratamentul cancerului tiroidei cu un ser cito-toxic“ și a obținut cea mai frumoasă mențiune „Trées Honorable“.

— Ministerul Instrucțiunei Publice face cunoscut că închiderea cursurilor școalelor primare din țară se va face la 10 Iunie crt. iar cursurile școalelor comerciale la 16 Iunie crt.

Inaugurarea monumentului

Eroilor din com. Săpata-de-Sus Argeş

In ziua de 21 Mai, a. c. ziua Eroilor, a avut loc, cu mare solemnitate desvelirea monumentului, ridicat în comuna Săpata de sus, în cinstea Eroilor din această comună, jertfiţi pe altarul Patriei.

La această solemnitate au participat: D-l Petre Bucurescu, ca reprezentant al guvernului, Preotul Iconom Marin Preoţescu, senator, d-l General Traian Pascal, proprietar în această comună, toate notabilităţile din localitate şi comunele din prejur, elevii şcoalelor primare Săpata de sus şi Dealul Bradului, tinerii premilitari din subcentrul Păduroiu şi un numeros public.

Serviciul religios s'a oficiat de un sobor de preoţi.

Apoi monumentul a fost desvelit de D-l Petre Bucurescu, în sunetul muzicii militare. Un detaşament din regim. 4 Dorobanţi-Argeş a dat onorul cuvenit, sub comanda d-lui Locotenent Panţurescu.

Au cuvântat: D-l General Pascal pentru proslăvirea celor trei regi: Carol I, Ferdinand I şi Carol al II-lea: parohul local, Iconom Constantin Ticu, pentru eroii neamului: dl. Invăţător V. Nicolescu. dl. Gheorghe N. Ion, dl. Invăţător I. Tudor, comandantul premilitarilor dl. Victor Brăvescu şi Părintele Preoţescu care a arătat semnificaţia unui monument pentru cei morţi şi datoria celor vii de a sluji Patria prin munca, ce fiecare trebue s'o prestreze, la postul şi locul, ce ocupă. Elevii şcoalei primare locale, sub conducerea D-rei Vasilescu, au cântat „Imnul Eroilor», iar tinerii premilitari au executat cântece şi poezii patriotice.

A urmat defilarea în faţa monumentului în ordinea următoare: Scoalele primare, tinerii premilitari, o secţie de jandarmi şi detaşamentul militar.

După solemnitate s'a dat o masă comună, la care au participat toţi cei prezenţi.

Tribunalul Argeş Secţia I-a

AFIPT No. 2078

D-l Sublocotenent Gh. Zamfirescu Şt. Goangă, din Bucureşti cu domiciliul ales în Piteşti str. Brătianu No. 36, în baza sentinţei civile No. 411 | 934 a Tribunalului Argeş S. I-a investită cu formula executorie No. 110 | 936 a cerut cu petiţia înreg. la No. 21270 | 936 şi acest tribunal prin Jurnalul No. 5994 | 936 a încuviinţat a se vinde cu licitaţie publică în pretoriul Tribunalului Argeş S. I-a averea imobilă rămasă pe urma defunctului Zamfir Ştefănescu, pentru eşire din indiviziune compusă din un imobil situat în Curtea de Argeş, str. Negru Vodă No. 78-80 colţ cu str. I. C. Brătianu, având pe el o casă mare de zid cu 2 etaje, trei prăvălii, 28 camere, dependinţe, un grajd mare, două magazii, un pătul şi o ghetărie vecin la Răs. cu Ioniţă Popescu, la Sud cu Ristea Marinescu, la M. N. cu strada I. C. Brătianu şi la Apus cu str. Negru Vodă, terenul având forma unui poligon neregulat în suprafaţă de 470 m. p., Din relaţia grefei Trib. Argeş S. I-a se constată că asupra averei ce se vinde există ca sarcini comandamentul transcris la No. 211 | 931 prin care Federala Argeş a cerut scoaterea în vânzare a acestui imobil pentru suma de 736900 lei plus dobânzi şi cheltueli de judecată ce Banca Pop. C.-de-Argeş cumpărătoare a parte din acest imobil are să plătească sus zisei federale. Vânzarea şi adjudecarea sus menţionatei averi se va face în pretoriul Trib. Argeş S. I-a în ziua de 3 Iulie 1936 ora 13. Licitaţia va începe dela suma de lei 699000 conform sentinţei de partaj.

Dos No. 3564 | 936.

— —

D-na Veronica I. Panaitescu şi Ion Panaitescu soţ dotal ambii din Piteşti str. Brătianu No. 16 în baza jurnalului No. 356 | 936 al Trib. Argeş S. II-a cabinetul tutelar a cerut cu petiţia înreg la No. 20219 | 936 şi acest Tribunal prin Jurnalul No. 5672 | 946 a încuviinţat a se vinde de bună voe cu licitaţie publică în pretoriul Trib. Argeş S. I averea imobilă dotală compusă din teren situat în oraşul C.-de-Argeş str. Eliade Rădulescu cu o casă construită pe el din zid masiv acoperită cu ţiglă construcţie veche compusă din trei camere cu o pivniţă scoţând o suprafaţă de 58 m. p. numai construcţiile iar restul de 242 m. p. curtea adică în total 300 m. p. teren vecin la Răsărit cu str. Eliade Rădulescu, la Apus cu moşt. Zamfirescu Goangă şi Gavril Rudeanu, la M. N. cu proprietatea Elena Gavril Popescu şi la M Zi cu Gabriel Rudeanu. Asupra acestui imobil nu există nici o sarcină. Vânzarea şi adjudecarea sus menţionatei averi se va face în pretoriul Tribunalului Argeş Secţia I-a în ziua de 26 Iunie 1936 ora 13. Licitaţia va începe dela suma de lei 50000 cât s'a fixat de expert. Sunt somaţi toţi aceia care vor pretinde vre'un drept de chirie sau arendă de ipotecă sau privilegiu ca mai înainte de termenul vânzărei să-şi arăte pretenţiile lor tribunalului mai târziu nefiind ţinute în seamă.

Dos. No. 3367 | 936

Prim Preşedinte,
(ss) I. ARONESCU,
Şef Portărel,
(ss) D. A. POPESCU,

Dela Curtea cu jurati

Curtea cu jurati din jud. Argeş funcţionând în seziunea ordinară dela 1—15 Iunie crt., prin tragere la sorţi au fost desemnaţi ca jurati d-nii:

Din Piteşti: Bunescu Nicolae, proprietar; Grigorescu Gheorghe, simigiu; Mirescu Pompiliu, comerciant; Manolescu Ion, croitor; Popescu Mihail, comerciant; Negulescu Mihail, comerciant; Vişoiu Nicolae, profesor; Ghemaru Sevastian, pensionar; Popa Constantin, comerciant; Stavre Gheorghe, comerciant şi Dogaru Ion, lumânărar.

Din judeţ: Constantin I. Groze, agricultor com Lăngeşti; Corneliu T. Popescu, proprietar Curtea-de-Argeş; Gheorghe C. Bondoc, comerciant, Berislăveşti: Ion Florescu, comerciant Hinţeşti; Bănică P. Radu, comerciant Zărneşti; Velcescu I. Velcea, agricultor, Gruiu; Ion D. Stănciulescu. proprietar, Oarja; Nae P. Seltea, agricultor Lăunele-de-Jos; Nicolae Străuţ, comerciant, Corbeni; Stan T. Cristea, comerciant Recea; Bunescu Daniel, comerciant Costeşti; Păun Gh. Stan, comerciant, Hinţeşti: Iulian G. Ghiordunescu, comerciant Cotmeana; Hodoroagă F. Grigore, agricultor Dedulesti; Constantin C. Constantinescu, proprietar Tigveni; Dumitru Popescu, proprietar Drăganu; Băltescu Petre, proprietar Bârseşti; Nicolae Danes, comerciant Corbeni; Ion Lăutărescu, comerciant Tutana; Ilie H Amzăr, agricultor Suseni; Tănase Popescu. comerciant Isvorul de Sus; Ilie D. Stanciu, industriaş, Deaguri Marin Rădulescu, comerciant Cerşani; Telescu D, Constantin, proprietar Costeşti; Vasilescu Alexandru, comerciant, Costeşti; Radu Rădulescu, comerciant Lunca Corbului; Marin I. Mircea, comerciant Lunca Corbului; Radu T. Duminică, pensionar Pârvu Roşu şi Gheorghe I. Dumitrescu, comerciant Curtea de Argeş.

Corpul Portărelor Trib. Argeş

AFIPT No. 2360

D-l Judecător Sindic al Trib. Argeş cu adresa No. 391 | 936 a cerut scoaterea în vânzare cu licitaţie publică activul falimentului Gheorghe Rădulescu, componentul Societăţei falite Inginer R. Mendel & G. Bărbulescu, «Meribar» fost din Piteşti fixând ziua de: 12 Iunie 1936 ora 10 a. m. Se publică spre cunoştinţa generală că în ziua şi ora sus arătată orice persoană capabilă poate să se prezinte la localitate în Piteşti str. Griviţei No. 4 la atelierul Nae Popescu unde se află activul sus numitului faliment compus din mobilier de casă prevăzut în inventarul format de D-l Judecător Sindic la 21 Iunie 1935 la No. 1-6 şi din piese de automobil trecute în inventar dela 1-44 pentru a concura, inventar ce se poate vedea în orice zi de lucru dela ora 13-19 p. m., în biroul corpului de portărei în Dos. No. 263 | 935. Adjudecatarul va depune întreg preţul adjudecaţiunei de 29537 lei cât s'a fixat de expert taxa de înregistrare şi taxa proporţională.

Dos. No. 263 | 935 corp.

—o—

AFIPT No. 2631

— —

In baza Jurnalului No. 5570 | 936 al Trib. Argeş Secţia I-a şi a cambiei investitoare cu formula executorie No. 1933 | 936 protestată de Trib. Argeş corpul de portărei la No. 808 | 935 se publică spre cunoştinţa generală că în ziua de 20 Iunie 1936 dela ora 10 a. m., înainte se va vinde cu licitaţie publică la localitate în Piteşti str. Şerban Vodă No. 26 averea mobilă a debitorului Baruch Baruch pentru despăgubirea creditoarei «Fibra» Societatea Anonimă Română cu sediul în Bucureşti strada Berzei No. 19 de suma de lei 6026 capital cu procent legal cheltueli de executare, de protest şi timbrele de investire şi executare până la achitare. Averea mobilă ce se va vinde a sus numitului debitor este prevăzută în procesul verbal de urmărire dresat de D-l Portărel D. Roboiu, în ziua de 30 Aprilie 1936 şi anume: 1) Nouă paltoane de iarnă pentru copii cu gulere de blană 2) Opt scurte de iarnă pentru bărbaţi. 3) Sase duzini pălării de postav diferite mărimi şi culori. 4) Şase geamantane de voiaj de carton presat în lungime de 80-90 cm. în ziua şi ora sus arătată orice persoană capabilă poate să se prezinte la localitate pentru a concura.

Dos. No. 123 | 936 corp.

—o—

AFIPT No. 2364

— —

In baza Jurnalului No. 6918 | 936 şi a sentinţei corecţionale No. 512 | 935 ale Trib. Argeş S. I-a investită cu formula executorie No. 92 | 936 se publică spre cunoştinţa generală că în ziua de 17 Iunie 1936, de la ora 10 a. m., înainte se va vinde cu licitaţie publică la localitate în Piteşti str. Eremia Grigorescu, No. 21 fost St. Solniţaru la domiciliul debitorului Neacşu Iliescu averea mobilă a numitului debitor Neaşu Iliescu fost cu domiciliul în com. Drăganu Jud. Argeş, pentru despăgubirea creditorilor Mincă Mihai şi Mincă M. Ristea, din comuna Găvana Jud. Argeş de suma de lei 20000 (douăzeci de mii) despăgubiri civile plus timbrele şi taxele de executare până la achitare, averea mobilă ce se va vinde a sus numitului debitor este prevăzută în procesul verbal de urmărire dresat de noi în ziua 20 Mai 1936 şi anume: 1) Una basculă de cântărit lemne şi alte greutăţi aşezată pe terenul ce face colţ cu strada Solniţaru şi str. Negru Vodă în Piteşti. 2) Una maşină automobil limuzină Şevrolet No. 176 Pt. 3) Una căruţă cu osii de fier şi doi boi mari vineţi. In ziua şi ora sus arătată ori ce persoană capabilă poate să se prezinte la localitate pentru a concura.

Adjudecatarul va depune întreg preţul adjudecaţiunei, taxa de înregistrare şi proporţională.

Dos. No. 124 | 936

Şef Portărel,
(ss) D. A. POPESCU,
Secretar D. Rădulescu

Săptămâna Copilului

Cu ocazia săptămânii copilului Soc. „Principele Mircea" din localitate a dat o foarte reuşită serbare în grădina publică a oraşului; pentru a se sărbători „Copilul şi mama". De dimineaţă toate şcoalele primare s'au strâns în grădină, împreună cu comitetul soc. Principele Mircea unde s'a desfăşurat serbarea. Cu această ocazie d-na Tatiana Bobancu, prezidenta ateneului „Ionescu Gion" a vorbit despre **Mamă şi copil.**

D sa a expus starea jalnică a mortalităţii infantile din ţara noastră. Arată datoria socială a tuturora de a activa cu suflet şi energie, pentru creşterea raţională a copiilor români. Vorbeşte despre diferitele societăţi pentru asistenţa mamei. In pragul consolidării statului român, arată rolul femeii române. Face apologia mamelor superioare conştiente de misiunea lor.

Elevii au recitat frumoase, versuri despre mamă şi copil, după care s'a făcut bătaia cu flori a mamelor.

Tipografia „Liga Poporului" I. Iotta, Piteşti

ANUL VIII seria III-a. Nr. 156 — 6 PAGINI 3 LEI — Piteşti 30 Iunie 1936

Presa

La Colectura Principală
Gh. M. Stănoiu
Piteşti, Str. Şerban-Vodă Nr. 58, Piteşti
S'au pus în vânzare lozurile cl. a I-a
Tragerea la 15 Iulie 1936.

Organ independent pentru apărarea intereselor argeşene

Director: VLAD FURTUNĂ — Redacţia şi Ad-ţia Ziarul „Presa", Piteşti

Triste constatări la sfârşit de an şcolar

Odată cu terminarea ploilor Sf. Medard, viaţa şcolărească încearcă ultimele pregătiri în vederea mult aşteptatei vacanţe mari. Deocmadată examenele de fine de an ţin încordată la maximum atenţia elevilor, irosindu-le şi puţina energie rămasă după un an întreg de intensă muncă. Elevii ale căror chipuri nedormite şi chinuite se crispează monstruos în lupta cu cerinţele nesăbuite ale profesorilor.

In principiu toţi elevi sunt elemente sociabile şi transformabile, după cum toţi indivizii unei societăţi înainte de a veni în contact cu ea sunt domni şi morali. Dar dacă o societate cu principii inventate şi absurde, ipocrită, lasă şi cu inclinaţiuni spre misticism pervertește în decursul timpului conştiinţa individului tot astfel elevii, când se isbesc de duritatea sufletească a profesorilor când bunătatea pedagogică a devenit rara avis — devin falşe caractere în care tendinţa de nesupunere şi dorinţa avidă de libertate excelează.

„Rari quippe boni; numero vix sent totidiem quot Thebăriun portae, vel diritatis ostia nili" spunea Juvenal într'un distich supărător şi pesimist Oamenii buni sunt rari, mai puţin, decât porţile Thebei, sau decât gurile Nilului, profesori care în anumite momente să devină prietenii elevilor sunt şi mai puţini la număr, când ştiut este că şcolărimea n'are nevoie numai de formule sterpe sau de definiţii abstracte, greu înţelese ci şi de o raţională educaţie a voinţii şi bunului simţ. Elevului îi lipseşte complect o educaţie şcolărească, mulţumindu-se numai cu cele câteva slabe impresiuni de educaţie familială. Câţi însă din elevii şi elevele care frecuentează regulat cursurile ştiu ce înseamnă o vorbă bună o mângâiere caldă a profesorului, care împătimat în politică, de fasoanele soţiei sau de alte griji, nu svârle din gură decât expresii nepermise sau caracterizări amare? Sunt mulţi elevi—personagii boingetiene în sensul că nu ştiu nici ei din ce trăesc, sau unde se culcă.

Cine a transformat pe acei câţiva elevi ai liceului din localitate elemente capabile de mult randament mintal, în spirite pervertite şi reacţionare când în toamna trecută în compania unei eleve de liceu a unui şofer şi a altor oameni de nimic, petreceau toate amiezile prin cârciumi şi bordeluri? Părinţii? In nici un caz!

Societatea! Mai puţin!.. Vina cea mare este însă a cătorva dascăli, care nu ţineau seamă de cerinţele imperative ale vârstei, hrănindu-le sufletul cu o pedagogie puerilă şi cu o pseudo-educaţie care niciodată n'a iluminat obsconsităţile unor riturii vitale acoperindu-le cu tinicheaua ruginită a ipocriziei. La fiecare liceu există un medic, care e mult departe de ceeace ar trebui să fie un duhovnic pentru o comunitate de diferite caractere şi aptitudini. Doctorul liceului, un venerabil cumulard în cele câteva minute de care dispune în cursul unei săptămâni, abia are timp să iscălească în condică şi să împartă câteva aspirine sau alifie de răcelor care suferă de afecţiuni sufleteşti sau chiar de ipolondrie.

Mă întreb nedumerit ce caută un medic bătrân la un liceu de fete? Niciodată fetiţa fie ea chiar în clasa 8-a nu-şi va desgoli spatele pentru a fi cercetată în faţa medicului, care cu toată vârsta sa înaintată, eleva întrezăreşte în el bărbatul iar nici decum duhovnicul. E o chestiune de bun simţ şi pudoare de care ar trebui să se ţină seamă.

Cu ce tragere de inimă să mai vină elevul la şcoală când a văzut sânge nevinovat din corpul unei eleve, din clasa II-a sdrobit de un insensuibil profesor de matematici, al cărui creer nu putea înţelege că mintea elevului nu putuse reţine îndeajuns sterpele definiţii de geometrie? Părinţii n'au reacţionat, profesorii au plecat rușinați capul ministerul nu s'a sesizat de aptitudinile de luptător de circ ale unui Don qichotte care trebuia imediat destituit.

Profesorii care transformă şcoala în instituţie de corecţie, cu nelipsita idee şi dese apeluri la icoană şi christos, dascăli care abia bâlbâind limba română din insula Formoza de unde au ajuns cu degetul pe globul pământesc trimit pe elevi la cismărie sau să adune câinii cu droaca. Roadele s'au văzut. O cincime din totalul elevilor au rămas repetenţi. Nu e de mirare. Cel puţin să excleze şi ei prin ceva. Dacă şcoala nu e pentru toţi nechemaţii care nu pot pricepe că cercul este şi rămâne cerc iar nu cursă de şoareci, că limba românească e dulce şi frumoasă şi că pământul e rotund dar nu tocmai, ministerul în schimb nu e nici el obligat să încheie în posturi de educatori ai tineretului şcolar, pe unii lipsiţi de bunul simţ, fabi şi pervertiţii teoreticieni ai moralei sau bestii care aduc jalea în familii. Cu atât mai mult cu cât în sânul corpului profesoral sunt spirite de elită, erudite şi conştiente al căror glas însă n'au nici un răsunet.

Al N. Măgeanu,

Se zice că...

...d. avocat Theo Simionescu în urma celor petrecute la clubul naţional Tărănesc, s'a decis împreună cu ceilalţi prieteni ai d-sale să treacă definitiv în rândurile comuniştilor!?

La aflarea vestei Ana Pauker ia trimis o telegramă de felicitare.

...partizanii d-lui Argetoianu au redactat un memoriu în care au cerut insistent ca şefia organizaţiei locale să fie încredinţată d. avocat H. Stoenescu.

Gestul revine faptului că d sa în ultimul timp a depus o intensă activitate politică reuşind chiar să-şi alăture numeroşi partizani.

Dealtfel nu ne mirâ acest succes ţinând seama de spiritul oratoric şi verva cu care este înzestrat.

Intrunirea liberalilor

din comuna Teiu-Argeş

Duminică, la 2 d. a., a fost în comuna Teiu, din judeţul Argeş, o mare întrunire politică a sectorului liberal Răteşti, la care au venit peste o mie cinci sute ţărani din satele de sud ale Argeşului.

Intrunirea s'a ţinut în sala d-lui Şerban Iordache.

Din partea organizaţiei centrale au venit d-nii: Honoriu Bănescu, preşed. organizaţiei, deputaţii C. C. Zamfirescu, V. Vâlsănescu, Marin Popescu, apoi d-nii av. Dem. Grigorescu, Ioan D. Gheorghe, farmacist N. N. Bobancu, Ion Popescu-Berbec, membrii în delegaţia permanentă şi V. Arsenescu.

Au luat parte la această întrunire ţărani din satele Teiu Răteşti, Mozăceni. Rociu, Găujani, Oarja ş. a.

Cuvântările

Şedinţa s'a deschis la ora 2 jum. d. a. sub preşedinţia d-lui deputat C. C. Zamfirescu.

După puţin timp, sosind d. Honoriu Bănescu, d. Zamfirescu i-a cedat locul de a prezida.

D. C. C. Zamfirescu, salută pe cei prezenţi şi pe d. Nicolae Grecu, dela *Universul* căruia îi mulţumeşte că n'a uitat locurile de unde a pornit şi-l roagă să transmită d-lui Stelian Popescu, directorul ziarului „Universul" asigurarea că ţărănimea argeşană a înţeles lupta căreia s'a dedicat pentru salvarea patriei de mâinile străinilor de neam şi că e gata să-i asculte chemarea.

D. înv. Marin Marinescu-Negraşi aduce mulţumiri conducătorilor organizaţiei liberale de Argeş, cari sprijină nevoile ţărănimii dar în special d-lui dep. Zamfirescu care nu se dă înlături dela nici un sacrificiu pentru nevoile sătenilor.

D, Radu Niţu, scuză lipsa d-lui dep. Stelian Rădulescu şi-i aduce mulţumiri pentrucă s'a ocupat de nevoile sătenilor din Mozăceni.

Bătrânul înv. Simion Ionescu cere tinerilor să ia pildă de statornicie şi caracter în viaţa publică dela cei bătrâni.

Păr. C. Ionescu - Răteşti spune că regiunea e mândră că a dat ţării un neobosit depputat: pe d. C. C. Zamfirescu, care poartă grijă ţăranilor.

D. farmacist Nicu N. Bobancu, remarcând prezenţa d-lui Grecu, dela *„Universul" arată ţărănimii marele rol patriotic pe care l-a jucat şi îl joacă ziarul „Universul" în vremea de faţă, prin acţiunea naţionalistă a d lui Stelian Popescu, directorul său.*

Momentul actual e stăpânit de înfrigurarea pe care o aduce comunismul, crescut şi sprijinit de ziarele străine de neam din sărindar. Nimeni n'a înţeles mai bine nevola acestui moment ca marele român din fruntea „Universului", care a început lupta pentru apărarea îndumtru a ţării.

Spune că ţărănimea are datorla să se alăture acestei lupte şi să asigure pe d. Stelian Popescu că nu e singur. (Sala înfesată strigă: Trăiască d. Stelian Popescu, trăiască „Universul").

Aduce apoi omagii d-lui Dinu Brătianu, preşedintele part. liberal, pe care îl animă aceleaşi simţiri pentru interesele neamului.

D. Nicolae Grecu, redactor la ziarul *„Universul"*, spune că entuziasmul cu care sala aplaudă „Universul" arată o deplină înţelegere a ceasului de faţă. Bucuria e cu atât mai mare, cu cât o întrunire politică se schimbă ca prin minune, într'o manifestaţie patriotică, lăsându-se la o parte interesele de partid, pentru a îmbrăţişa interesele superioare ale ţării. Trăim zile grele şi entuziasmul dv. pentru *„Universul"* e cu atât mai bine venit, cu cât cu toţii suntem datori să răspundem greutăţii acestor zile, prin unirea şi înţelegerea noastră. Istoria ne arată că în momente grele Dumnezeu n'a n'a lăsat niciodată neamul acesta. I-a trimis soli de mântuire. chiar în clipa când nădejdiile muriau. Ce este altceva acţiunea întreprinsă de d. Stelian Popescu decât semnalul pentru începutul acestei mântuiri.

Pământul pe care v'aţi născut e al dv. şi aveţi datoria să-l apăraţi nu numai în vreme de

război, ci și atunci când ni se atinge sufletul. Presa necreștină și străină de neam caută să strice rosturile noastre naționale și mai cu seamă să ne întunece viitorul, prin intronarea comunismului.

Este așa dar lupta *„Universului“*, lupta pentru interesele neamului?

Iată de ce este și datoria dv. à tuturor să fiți aproape de lupta d-lui Stelian Popescu.

D. înv. G. Stănescu, arată înfăptuirile guvernului pentru pătura țărănească.

D. deputat V. Vâlsănescu, arată că pe lângă datoria de a ne înarma ca stat, avem și datoria de ne pregăti sufletește, pentru a putea ține piept tuturor curentelor subversive.

Laudă acțiunea d-lui Stelian Popescu și a ziarului Universul și îndeamnă pe țărani să facă zid împrejurul tribunei naționaliste care a veghiat de atâția ani la progresul țării.

D. dep. Marin Popescu, vorbește de înfăptuirile economice și gospodărești ale guvernului.

D-nii Honoriu Bănescu, președ. org liberale de Argeș si *C. C. Zamfirescu*, mulțumesc tuturor pentru cuvintele spuse și asigură țărănimea de toată grija d-lor Dinu Brătianu și G. Tătărescu.

A urmat o masă la care au luat parte 100 persoane și la care s'a toastat pentru M. S. Regele, d-nii Dinu Brătianu, G. Tătărescu și deputat C. C. Zamfirescu, ca sprijinitor al nevoilor argeșene.

Serbarea Școalei de Comerț

Duminică 21 crt. la orele 10 dim. a avut loc la școala comercială superioară, serbarea de sfârsit de an. A luat parte la această serbare corpul profesoral al școalei, părinții elevilor și un numeros și select public.

D. Hugo Mrazek, mulțumește directorului și profesorilor pentru munca depusă.

D. G. Vrăbiescu, directorul școalei, arată însărcinarea grea ce o are școala de a veghea asupra formărei caracterului copilului.

Arată că școlile comerciale au luat avânt mulțumitor, trecând dela 75 elevi în anul 1856 la 27260 în anul 1930.

Expune apoi situația de fine de an a acestei școli, 47% promovați, 35% corigenți și 11% repetenți. Se dă citire listei absolvenților școalei.

Tânărul Ștefan C. a vorbit din partea absolvenților.

Absolventul D. Bădescu a vorbit din partea societăței culturale a elevilor „N. Bălcescu“, și a făcut o dare de seamă asupra cooperativei societăței înființată în anul acesta.

Serbarea s'a încheiat cu distribuirea premiilor.

După serbare publicul a vizitat expoziția școalei, organizată de d profesor Șt. Arganini.

Liceul Industrial

Prin noua lege de reformă a învățământului industrial, votată de parlament în Aprilie 1936, școlile de arte și meserii urmează să se transforme în gimnazii și licee industriale.

Școala de arte și meserii din Pitești a fost înființată în 1902, de marele român, defunctul Spiru Haret, ajutat de d-l Inspector g l. Gh. Hazu, azi pensionar.

Având o existență de 34 ani, timp în care a dat absolvenți de necontestată valoare, fiind din an în an tot mai mult populată cu elevi din toate colțurile Munteniei și Dobrogei, datorită faimei de care se bucură, școala aceasta ar trebui în chip firesc să fie transformată în liceu industrial.

Pentru lămurirea cititorilor arătăm că actualele școli de arte și meserii au cinci ani de cursuri teoretice (de clasă) și practice (de atelier). Gimnaziile industriale vor avea 4 ani de cursuri teoretice și practice, iar liceiele industriale 8 ani (4 clase gimnaziul plus 4 clase cursul superior, liceul).

Școala de meserii din orașul nostru întrunește toate condițiunile necesare transformării ei în liceu industrial, afară de una esențială: nu are local propriu.

Pentru rezolvirea acestei importante chestiuni, d-l director al școalei Inginer Benedict Ionescu-Sisești, a convocat la școală pe toți părinții elevilor, în ziua de 16 Mai a. c.

In consfătuirea ce a avut loc, d-sa a arătat că în urma legii reformei învățământului industrial, școala noastră urmează să fie încadrată. Și întrucât este o școală veche, cu 34 ani de existență, bine populată cu elevi cu bun renume, și așezată în orașul Pitești care este o răscruce de multe drumuri ale celor cinci județe ce-l înconjoară (Argeș, Olt, Teleorman, Mușcel și D-vița) ar urma firesc să fie transformată în liceu industrial.

Pentru aceasta însă, este nevoe de terminarea grabnică a clădirii proprii a școalei, clădire începută în 1925 continuată în 1929 și lăsată apoi în părăsire de Ministerul Instrucțiunii, care a început-o.

Având nevoe de fonduri pentru continuarea acestei construcții, spre a o putea folosi pentru liceu industrial d-sa crede că — în afară de suma de 548 000 lei dată de Comitetul școlar din fondurile (economiile) școalei adunate an cu an trebue să vină în ajutorul școalei autoritățile și instituțiile în drept (Ministerul, Prefectura, Primăria, Camera de Comerț și Industrie, etc). Pentru aceasta solicită intervenția grabnică și hotărâtă a părinților elevilor școalei, găsindu-se mijloacele cele mai bune, pentru înălțarea și viitorul școalei,

In urma celor expuse de d-l director, s'a luat în discuțiune chestiunea găsirii, fondurilor pentru continuarea construcției localului.

S'a ales o delegație de părinți, compusă din d-nii: Ion Andrei, Vasile Vlăduț, C-tin Negoescu, P. Peșilă, C-tin Iamandi, Nicolae St. Tudor, Ion Nițescu, Salastin Ionescu și Ion Popescu, cari dimpreună cu Preotul Marin Diaconescu, președinte al Comitetului Școlar și cu directorul școalei, să stăruească la autoritățile și oamenii politici, spre a veni grabnic în ajutorul școalei, acordându-se fondurile necesare ridicării clădirii.

Din informațiile ce le avem atât d-l deputat Honoriu Bănescu, cât și părintele senator Marin Preoțescu, au dat repetate asigurări delegației de părinți, că vor stărui și obține dela Minister fondurile necesare terminării localului acestei școale.

Deasemenea, în urma solicitării delegației au promis tot concursul: d-l prefect Ghinescu, d-l primar R. Teodorescu, d-l președinte al Camerei de Comerț și Industrie, cum și alte personalități ale orașului nostru, cari cunosc și apreciază munca rodnică a acestei școale practice.

Constatăm și noi că școala de arte și meserii din Pitești, care are un trecut și o activitate din cele mai frumoase, trebue să fie transformată neapărat în liceu industrial, meritând și fiind necesară această înălțare. Liceul industrial merită și e necesar să-l aibe și orașul Pitești, care este un centru în mijlocul târgurilor mai mici ce o înconjoară, ca C.-Lung, C.-de-Argeș, Roșiori de Vede, Găești, T. Măgurele.

Nu ar fi de conceput ca orașul Pitești, nod de multe ramificații, să aibe un gimnaziu industrial cu 4 clase asemeni târgurilor Curtea de Argeș, Miroși, Călinești, Roșiori și celelalte, în loc să-și aibe școala corespunzătoare și necesară unui oraș de centru.

Pentru aceasta are nevoe urgentă de local. Și localul început acum 11 ani, credem că se poate termina în anul al 12-lea. Temeliile turnate în 1925 și parterul început în 1929, au așteptat prea destul, să poarte deasupra liceul industrial.

Clădirea școalei acesteia cu parter și două etaje așa cum a fost concepută, în afară de faptul că ar fi încă un edificiu frumos al orașului — așezat în plin centru, pe str. Brătianu — dar este necesară mai ales din punctul de vedere utilitar, spre a nu fi nevoiți părinții să-și trimeată cu cheltuială grea, copii, tocmai la Craiova sau la București să urmeze liceul industrial.

Credem că autoritățile în drept — pe lângă economia de o jumătate de milion a școalei, care era păstrată pentru mobilier și amenajeri interioare și care este pusă azi la bătaie pentru var și cărămidă — vor găsi fondurile necesare terminării acestei clădiri care — de necomparat fiind cu școala normală așezată pe dealul Cimitirului și cu care s'au cheltuit fără folos atâtea milioane — este de imperioasă necesitate pentru orașul nostru și vasta regiune înconjurătoare, pentru o școală de absolută utilitate: liceul industrial.

Zagheș.

Primăria Com. Uubane Pitești
Serviciul Administrativ.

PUBLICAȚII

— —

Se publică, spre cunoștință amatorilor, că în ziua de 14 Iulie 1936, orele 10 dim, se va ține a. 2-a licitație în localul acestei primării, cu termen de urgență, cu oferte închise și sigilate, fără drept de supra oferte conform legei contabilităței publice, pentru parea în antrepriză a următoarelor lucrări și anume:

1) Refacerea și repararea pavajului de asfalt, partea căruțabilă și trotuare pe Bulevrdul Elisabeta Doamna, din oraș, 1108 m. p. în suma de lei 99.720. 2) Refacerea și repararea pavajului de asfalt, pe strada Serban Vodă din oraș, 1108 m. p. în sumă de lei 99.720. 3) Refacerea și repararea pavajului de asfalt. căruțabilă și trotuare pe Bulevardul Carol, Doamna Bàlașa, și cele l'alte strade din oraș, 1108 m. p. în sumă de lei 99.720. 4) Pentru executarea canalului cu tuburi de beton de 100 mm diametru și zid de apărare; pe Valea Scoroboaia din oraș, pentru Bulevardul Eroilor din oraș. în sumă de lei 19000. 5) Furnizarea a 139 m. l. conductă de fontă de 100 mm diametru, cum și a pieselor speciale, pentru alimentare cu apă a stradei Dumitru Cantemir, fostă Colonel Chicos, din oraș, în sumă de lei 48.190. 6) Furnizarea a 140 m. l. conductă de fontă de 100 mm diametru, cum și a pieselor speciale, pentru alimentarea cu apă a stradei Banu Mărăcine die oraș, în sumă de lei 60.280. 7) Furnizarea a 156 m. l. conductă de fontă de 100 mm. diametru, cum și a pieselor speciale, pentru alimentare cu apă a stradei Vasile Lupu din oraș, în sumă de lei 62.970. 8) Furnizarea a 240 m. l. conductă de de fontă, tip inginerilor Germani, cu manșoare de 150 mm diametru cum și a pieselor speciale, pentru alimentarea cu apă a stradei Slănicianu, fostă Smeurei din oraș, în sumă de lei 151.240. 9) Furnizarea pieselor necesare reparaților hidranților de incediu și conductelor de apă din oraș, în sumă de lei 99.590.

Toate aceste lucrări se vor executa, conform devizelor și caetelor de sarcini, întocmite deserviciul techinic al comunei, și aprobate de Consiliul comunal în ședința dela 16 Aprilie 1936, cum și caete de sarcini tip. publicate în Monitorul Oficial Nr. 185, din 9 August 1931, și pe cari domni antreprenori le pot vedea și lua cunoștință în ori-ce zi de lucru, în cancelaria primăriei.

Nr. 7384

— —

Se publică, spre cunoștința amatorilor, că în ziua de 13 Iulie 1936, ora 10 dimineața, se va ține licitație, în localul acestei Primării, cu termen de urgență cu oferte închise sigilate, pentru următoarele:

1). Furnizarea a 20,440 kgr. tărâțe, necesare la hrana vitelor dela salubritatea comunei, în cursul anului 1936 | 1937 licitația fiind a 2-a.- 2). Pentru închirierea prăvăliei cu Nr. 37, din Târgul din Vale, pasagiul chimirari, pentru comerț. pe termen de cel mult un an Licitația fiind a 3-a.- 3) Pentru închirierea terenului comunei de 1½ | 1½ m. p. din Bulevardul Carol, lângă grădina publică, trotuar partea despre Restaurantu Alexiu, pentru vândut limonadă.-

Ofertele vor fi însoțite de garanția legală și concurenții, vor dovedi cu acte, că are firmă înscrisă la Tribunal.-

Adiționalele către stat, Județ și comuna privesc pe chiriași.

Condițiunile sunt cele stabilite de Primărie.

Art. 88—110 din legea contabilităței publice, sunt aplicabile acestor licitațiuni.

Nr. 6171

p. Primar C. Bucătaru

Secretar. G. Georgescu

Informațiuni

— d. Em. Varabiescu, sub administrator financiar a fost avansat pe ziua de 1 Iulie crt. ad-tor financiar de plăți și încasări pe lângă Ad-ția Financiară de Argeș.

— Tribunalul Argeș ia vacanță la 15 Iulie crt.

— D-l Mihai Gheorghițoiu, fiul D-lui I. Gheorghițoiu, Institutor-director din Pitești, și-a susținut cu succes teza de doctor în medicină și chirugie la Univ. din București, cu subiectul: Contribuțiuni la tratamentul pielițelor colibacilare prin autouroterapie.

Curtea-de-Argeș

In partea de nord a județului, la poalele munților Ghețu și Albina; pe malul stâng al Argeșului, sălășluește de veacuri bătrânul oraș de descălicare voivodală: Argeșul. Fără altă însemnătate actuală micul orășel de munte care astăzi numără circa 7000 locuitori, are o covârșitoare importanță istorică, ca veche capitală a Țării, prin valoarea de artă a monumentelor istorice în fruntea cărora se ridică majestos biserica Domnească și mânăstirea Argeșul, prin tezaurul de vestigii ale vieții noastre naționale din veacul XIV.

Din cercetările istorice s'a stabilit că mari ctitori ai bisericii Dmmnești sunt: Basarab Cel Mare, care strămutând vechea capitală din C.-Lung-Mușcel, aci în anul 1330, începe zidirea bisericii, iar mai târziu o continuă Nicolae și Vladimir Basarab, că să o termine Radu Negru De arhitectură în formă dreptunghiulară, cu ornamentațiuni de brâe de cărămidă și piatră, cu picturi în stil bizantin, înfățișind tablouri cu subiecte religioase, criticii noștrii îi atribue o rară valoare de artă, biserica adăpostind sub zidurile ei relicvele Domnilor și Domnițelor din secolul XIV. Dintre toate mormintele voevodale, ca înfățișare istorică se prezintă mormântul lui Radu Vodă Negru, alcătuit dintr'un sarcofan de pietre în care se odihnește de secole legendarul voevod îmbrăcat în vesminte domnești și purtând obiecte de mare artă, care constitue pentru noi un aspect al vieții voevozilor din epoca medievală. Mai în sus de biserica Domnească, la sfârșitul pitorescului bulevard, se ridică legendara mânăstire a Argeșului, care după cum spune legenda, a fost terminată de Meșterul Manole, cu sacrificiul vieții soției sale. In decursul veacurilor, Mânăstirea a suferit din cauza cutremurilor de pământ și a incendiilor, iar în anul 1793 a fost transformată în Episcopie, în epoca dela 1875-1885 a fost restaurată sub Carol I Rege al României, de către arhitectul francez Lecomte, care vreme de 11 anii (1875-1886) s'a străduit la desăvârșirea arhitecturii. Pe un fond arhitectonic, biserica prezintă o splendidă ornamentație. Un brâu mare, răsucit ca o frânghie încolăcește biserica deasupra ferestrelor încadrate în ciubucuri dreptunghiulare, cu diferite desemnuri cari sunt mortate de arcături, la întretierea cărora se găsesc alte discuri mai mici, purtând fiecare câte un porumbiel cu aripile întinse. Arcăturile sunt dominate de o corniște iar la baza turlelor descoperim arabescuri în formele cele mai variate, In interior, pictura lui Neagoe Basarab, a fost distrusă cu timpul și înlocuită iar în penumbra care domnește cu cuvioșie, dorm sub lespezile mozaicului Regele Carol I (1914) Ferdinand I întregitorul României Mari (1927) Regina Elisabeta cu prințul Mircea, (1916) cât și voevozii munteni soțiile și copii lor, Neagoe Basarab, Despina Doamna, Radu dela Afumați și a.

In partea dreaptă a bisericii puțin mai departe de intrare într'un splendid postament scluptat în cele mai variate forme și acoperit cu cristal, se adăpostește evanghelia Sf. Monastiri, scrisă și ornată cu enluminures de către însăși răposata Regina Elisabeta, care reprezintă un neprețuit odor al acestui așezământ, azi episcopal. Măreț prin puterea de evocare a trecutului, Argeșul reprezintă în zilele noastre un însemnat centru cultural cu următoarele așezăminte: seminarul Neagoe-Vodă, înființat în 1836 de către vrednicul și energicul Ierarh al Argeșului, Vlădica Ilarion, mentorul lui Tudor Vladimirescu: școala de horticultură „Regina Elisabeta“ școala de meserii, școala de cântăreți, care ființează pe lângă Sf. Episcopie a Argeșului, o școprimară de băeți, una de fete, o grădiniță de copii și trei școli primare mixte, în Valea Sasului, Busaga și Flămânzești. Deasemenea are orfelinatul General Răscanu, pentru marii mutilați de războiu, un splendid bulevard care leagă centrul cu Sf. Monastire o hală de carne, o mică grădină publică o judecătorie de ocol oficiu poștal, spitalul comunal și alte edificii. Desvoltarea comercială și industrială a orașului este legată de linia ferată C.-de-Argeș-Rm. Vâlcea, care este în proect de construcție și care sperăm să fie realizată cât de curând. Afară de târgul săptămânal, unde negustorii își fac micele lor afaceri cu cei din jur și bâlciul anual al Sf. Maria și Sf. Dumitru, nimic altceva nu prezintă pentru prosperarea economică a lui. Ca industrie orașul are soc. „Ariful“ pentru exploatarea forestieră și comercializarea lemnului, astăzi trecută sub administrația C. A. P. S-ului.

Din punct de vedere edilitar despre oraș n'am putea spune prea multe. Cu un buget sărăcăcios și totdeauna deficitar, dar cu gospodari în ultimul timp din puținul rămas pentru așa ceva și cu concursul statului s'a pietruit complect bulevardul Carol, cu bazalt, circa 2 km., s'a asfaltat centrul sub primariatul d-lui Nae Gheorghiu, iar de doui ani încoace neobositul gospodar d. M. Ștefănescu-Goangă, a realizat multe alte lipsuri necesare modestului oraș. Pe lângă cele înfăptuite, canalizarea și alimentarea cu apă potabilă, sunt două probleme pe care harnicul primar are datoria să le realizeze cât de curând.

Comemorarea d-rului Ștefan Minovici

In frumosul și pitorescul sat Morăști, din jud. Argeș, ateneul popular „Ionescu Gion“ a organizat o pioasă comemorare, cu prilejul împlinirii a 6 luni, dela moartea marelui savant și pios creștin dr. Ștefan Minovici, profesor universitar.

Duminică 21 Iunie, dimineața, în fața unei numeroase asistențe de săteni din Morăști și Cărpiniș, s'a oficiat un parastas de preoții din comună.

Au asistat din Pitești: d-na Tatiana Bobancu, președinta ateneului «Ionescu Gion», d. Ștefan Antoniu directorul prefecturei, d. prof. Anton Pecuraru, d-na dr. Nestor Dumitrescu, d. Nae Mamulea, secretarul Camerei de comerț Pitești, d. Udrișteanu, comandantul subcentrului de preg. premilitară, 15 învățători dela cercul cultural Șuici, precum și elevii școalei primare din Morăși, care au dat răspunsurile la oficierea parastasului.

Preotul Marinescu din Morăști arată meritele și opera constructivă a doctorului Minovici, în Morăști. Biserica din Morăști fiind prea mică, parastasul s'a oficiat în fața enormului clopot, donat de ilustrul defunct.

După amiază, la 3, la școala din comună, s'a desfășurat serbarea, în fața a numeroși săteni din com. Morăși, Cărpiniș, Șuici, Cepari, Bârsești, etc.

Președintele cercului cultural Șuici, deschide ședința.

Vorbește apoi d-na Tatiana Bobancu, descriind viața de savant, mare român și cucernic creștin a doctorului Minovici. Face urări de viață lungă d-nei dr. Ștefan Minovici, pentru a duce mai departe opera începută în Morăști de ilustrul său soț.

Vorbește după aceea învățătorilor adunați la cercul cultural, arătând rolul lor actual, conform cuvintelor M. S. Regelui, de a lupta pentru întărirea românismului.

D. Anton Pecuraru, profesor, vorbește din partea chimiștilor și a profesorilor secundari din Pitești.

D-sa arată opera d-rului Minovici, desfășurată pe catedra universitară, la diferite congrese de chimie, în laborator și ca autor a diferite lucrări scrise.

Vorbesc apoi preoții și învățătorii din comunele Șuici și Morăști, care arată opera constructivă și pilduitoare a doctorului Minovici.

Urmează apoi desfășurarea programului artistic, sub conducerea învățătorilor din Morăști. Au fost coruri, recitări, jocurui naționale, etc.

Grăiri...

Cine poate să ne spună în curată măsură a glăsuirii, cartea?

Cine poate să ne deslege învălmășeala buchilor, în sensul marei lor înțelepciuni?

Cine poate să ne vorbească așa cum trebuie de cartea noastră Rumânească, mănunchi de file albe peste care s'a așternut broderia literi negre?

Nimeni!

Cartea: nesfârșite șiruri ce ascund gânduri înalte și adăpostesc game de adânci sentimente

Cartea este însăși viața mărturisită în tumultul unei spovedanii scrise.

E tristă atunci când povestește despre sfâșieri tomnatice și când cădelnițează melancolii nordice.

E străbătută de dramatism și densitate ucigașă, atunci când amplifică un aspect stingher de răstignire.

Cartea e tril de primăvară atunci când închide, în taina filelor tăcute, polenul de aur al bucuriilor.

E duioasă atunci când desenează peisagii idilice și aduce fior de îndrăgostire.

Cartea este imn de iubire, când povestește basmul prințeselor, al cavalerilor și al trubadurilor. Atunci șirurile sunt coarde de mandoline romantice.

In paginile ei șipotesc isvoare și se împletește caerul clarului de lună

Cartea râde și plânge. Cartea e un instrument muzical cu sonorități plimbate pe clape de suflet. In claviatura literelor negre, tremură acorduri melodice; nuanțate de măeștria aceluia ce o scrie.

Ne este cel mai bun prieten.

Te înțelege, oriunde. In bibliotecă, sub razele lămpii, în fuga trenului sau în tăcerea unei singurătăți absolute.

Numai atât că noi săracii nu o avem. Sunt atât de mari prețurile și atât de grea viața!

De câte ori nu o dorim, să ne stea subt căpătâi nouă, de cât în vitrina ochioasă cu o vădană, a editorului.

Zadarnic!

Poate așa ne este scris: să adormim întru Domnul cu mințile întunecate, ca viața pe care o trăim în valeatul acesta.

Și doar a grăit cândva înțeleptul nostru Rege: „vreau ca poporul Meu să renască pe bază de cultură“.

Câți dintre editori cu au înțeles împărăteștile cuvinte?.

Ion Hodoș

Administrative

— Rugăm pentru ultima oară abonații noștri de a ne trimete plata *abonamentului pe anul trecut, și pe anul în curs.* „Sunt unii dintre abonații cari nu ne-au achitat abonamentul de patru—cinci ani. Ii rugăm pe primii ca și pe aceștia să ne trimeată și nouă cât pot, ținând seama că plătim hârtie, tipar, expediție etc.

Costul abonamentului este *150 lei anual.*

Sperăm că rugămintea noastră va fi ascultată, și nu ne va determina să deschidem *Lista Neagră* și să ne câștigăm drepturile pe cale de judecată. Nu e mai frumos nici demn pentru un om care se respectă.

Sumele se vor trimete pe adresa ad-ției ziarului.

Distribuirea premiilor elevilor şcoalelor secundare

(La solemnitate participă şi P. S. Episcop Grigore Leu al Argeşului)

Duminică dimineaţa a avut loc cu o deosebită solemnitate, distribuirea premiilor elevilor şcoalelor secundare din localitate.

De dimineaţă, s'a oficiat în catedrala oraşului liturghia şi un tedeum de către P. S. Episcop, asistat de întreg clerul pitestean şi de diaconii episcopiei.

Pr. Marin Popescu, protoereul judeţului a rostit o cuvântare de bun venit.

A răspuns P. S. Sa arătând momentele grele prin care am trecut şi trecem dela război încoace pentru susţinerea ortodoxiei în luptă cu diferitele secte şi alte fapte cari subminează aşezămintele noastre de stat.

După cuvântarea P. S. Sale întreaga asistenţă a plecat la teatrul comunal pentru împărţirea premiilor. Aci au vorbit d-nii Al. Batist şi St Tatomirescu directorul liceului Brătianu a răspuns P. S. Episcopul Grigore care a arătat mulţumirea sufletească pe care o au luminătorii unui neam când sparg negura şi ignoranţa ridicând nivelul intelectual. Vorbeşte călduros şi părinteşte şcolarilor cari muncind îşi primesc acum răsplata.

Urmează distribuirea premiilor elevilor şi elevelor din şcoalele primare Nr.1-2 şi 3, apoi celor dela Şc. Normală şi Liceul Brătianu.

P. S. Episcop a dăruit fiecărui elev, câte un premiu cu diferite cărţi religioase.

Serbarea şc. Profesionale de Fete

Duminică dimineaţa a avut loc la şc. Profesională de fete, serbarea de fine de an. D-na Ana Filipescu directoarea şcoli, într'o scurtă cuvântare arată rolul şcoalelor profesionale şi îndeamnă părinţi să-şi dea copii la aceste şcoale. Face apoi darea de seamă a situaţiei de fine de an a elevelor. A urmat un bogat program compus din coruri şi răcitări după care a urmat distribuirea premiilor. La urmă publicul a vizitat expoziţia şcoalei.

S'a remarcat în deosebi secţia croitorie, rufărie broderie artistică şi menaj. Publicul care a văzut această expoziţie a plecat încântat, şcoala profesională fiind totdeauna la înălţimea ei.

Serbarea Şcoalei de Meserii

Duminică dimineaţa a avut loc în sala atelierelor, serbarea de fine de an a şcoalei de arte şi meserii. Un public numeros a ocupat până la refuz vasta sală. Serbarea s'a deschis prin cuvântul d. Ing. Ionescu Siseşti directorul şcoalei care a arătat că anul acesta şcoala trebue să devină liceu industrial, dacă are local propriu, şi cum şcoala poseda local mare dar care nu este terminat, roagă autorităţile şi în special pe d. primar de a acorda un ajutor şi-a intervenl la centru pentru a i se da o subvenţie cu care să poată termina localul. Face apoi darea de seamă de sfârşit de an cu situaţia elevilor.

d. primar *Romică Teodorescu* promite tot concursul. Urmează un program artistic executat de elevii şcoalei după care s'a făcut distribuirea premiilor muzica reg. 4 Dorobanţi dând onorurile.

La urmă întreaga asistenţă a trecut în sala expoziţiei. Aci s'a putut vedea munca ce-o depune directorul şi maeştrii şcoalei. S'a remarcat secţia fierărie, lăcătuşerie, electro tehnică, sculptură şi artă decorativă.

Publicul vizitator a plecat încântat de cele văzute în expoziţie, iar noi nu putem decât felicita pe d. Ing. Ionescu-Siseşti pentru munca şi dragostea ce-o poartă acestei şcoale.

Rep.

Despre presă

D-l Octavian. Goga, membru al Academiei Române şi preşedinte al partid. Naţional-Creştin a acordat un interviev ziarului *Universul*, în ce priveşte *presa*. Extragem un pasaj:

„Eu am văzut totdeauna în presă unul din factorii cei mai importanţi ai educaţiei unui popor. Gazeta, cu scrisul ei de fiecare zi, îndeplineşte un curs de pedagogie cetăţenească ce angajează toate fibrele de simţire ale neamului. Presa e plămânul ţării, respiraţia de de fiecare clipă. Cu deosebire în vremurile de răspântii hotărâtoare ale istoriei, cuvântul tipărit are un rol mult mai determinat. In special la noi, organele de publicitate au o misiune cu totul specială. Aici nu este vorba numai de a înregistra opinia publică, ci şi de a o îndruma, de a o modela în vederea intereselor superioare ale neamului. Presa noastră de astăzi trebue să creeze coheziune de simţire şi de gândire într'o ţară nouă, în care sunt erezii de înlăturat, stigmate de ale trecutului de vindecat şi în care ideea statului naţional trebue să se reflecte în fiecare clipă.

De aceea, gazetăria la noi nu este o întreprindere comercială, ci un apostolat. Profilul gazetarului de legea veche (un C. A. Rosetti, Mihail Eminescu, Ion Ghica, Gh. Barit, Aurel Mureşeanu) trebue să stărue încă în amintirea noastră, pentru a determina obligaţiunile profesionale ale breslei; garanţie intelectuală şi garanţie morală. Iată cele două atribuţiuni fără de care eu cred, că nu se poate da nimănui astăzi un bilet de liber parcurs în gazetărie".

Poşta Administraţiei

Confirmăm primirea abonamentului şi mulţumim persoanelor mai jos notate:

Ion Ghinescu prefectul judeţului, Rom. Teodorescu primarul oraşului, doctor C. Marinescu, Dr. Pristăvescu, Dr. Paunescu, Dr. Greger, I. Coruia dir. B-ca Naţională, Ştefan Minoescu, prop., Gică Răcăşanu, Iosif Răcăşanu, Ion Săvulescu, Ion Vasiliu, Anton Pelinescu, Toma Tăchescu, N-lae Constantinescu, Nicu Constantinescu, AlexandruB. Constantinescu, Iancu Abramovici, M. Leibovici, Em. Merovici, Ion Dogaru, Pavalache Antonescu, Ion Teodorescu, C. Diculescu, Ion Borănescu, Mişu Steriade, Nicolae Ciucu, Lupu Davidovici, comercianţi, Ing. Stănescu, Arhitect Ivanof, Doctor Similof, Eliza Lambru prof., Prof. Pecurariu; etc.

(va urma)

PELERINAJUL

cavalerilor ordinului „Mihai Viteazu" la Curtea-de-Argeş

La 20 Iulie a. c., împlinindu-se 9 ani dela săvârşirea din viaţă a Marelui Rege Ferdinand I, ctitorul României întregite, Cavalerii ordinului „Mihai Viteazul" urmând drumul hotărât în 1927, vor merge în ziua de Sf. Ilie, în pelerinajul lor anual la Curtea-de-Argeş.

Garda Cavalerilor la mormântul Marelui şi neuitatului nostru Rege şi căpetenia de oaste, va începe în ziua de 19 Iulie a. c, ora 20 formată din nouă schimburi în ordinea anuarului Cavalerilor:

Schimbul I: general de divizie Broşteanu Ernest 10—11,30; gardă: col. Petrescu Ion, locot.-col. Mihăilescu I. Grigore, general Bădescu Bucur şi general Popescu Ion.

Schimbul II: general de divizie Constandinidi Alexandru, 11,30—1 noaptea garda: col. Bădescu Mihai maior Slăvescu Virgil, general Bucur şi general Popescu Ion.

Schimbul III: general de divizie Lambru Dumitru 1—2,30 noaptea gardă: general Cantacuzino Gh. col. Hergot Maximilian, col. Constantinescu V. Banciu col. Guran Gh.

La ora 2 toate schimburile vor fi de vegha la mormânt.

Schimbul IV: general de divizie Lăzărescu Constantin 2,30—4; gardă: general Miclescu Victor, locot.-col. Miclescu N., col. Maicanescu Nicolae şi col. Nicolescu C.

Schimbul V: general de divizie Mărgineanu Alexandru, ora 4—5,30; gardă: locot.-col. Raicovici Anton, locot.-col. Deculescu N., col. Gabrielescu D., căpitan R. Pescaru D.

Schimbul VI: general de divizie Moşoiu Traian, ora 5,50—7 dimineaţa, gardă: căpitan rezervă Niculescu C., sublocot. Catolan C., general Dimitriu V. Haralambie, căpitan Mazilu R. Ion.

Schimbul VII: general de divizie Mircescu Rudolf, ora 7—8,30 dimineaţa: gardă: general de divizie Gorschi Alex., general Gherculescu Dumitru, general Stângagiu Ion şi general Stănescu Vasile.

Schimbul VIII: general de divizie Stratilescu Dumitru, ora 8,30—10 dim., gardă: col. Checais Iulius, col. Săulescu Virgiliu, căpitan rezervă Raiculescu Gh. B.

Schimbul IX: general de divizie Vasilescu Paraschiv ora 10—11,30, dim.: gardă: căpitan Popescu C. Nicolae, general Scărişoreanu G., maior Ionescu M. Traian şi maior Paşa Gheorghe.

La ora 10,30, toţi Cavalerii vor fi în jurul mormintelor.

P. S. S. Arhimandritul Cavaler Iustin Şerbănescu va merge cu garda, pentru oficierea serviciului divin dela ora 2 din noaptea de la 19—20 Iulie.

Plecarea gărzii din Bucureşti în ziua de 19 Iulie cu trenul 2005 la ora 14,25, sosirea la Curtea-de-Argeş la orele 19,27.

La ora 2,15, ora săvârşirei din viaţă a Marelui şi neuitatului Rege. P. S. S. Arhimandritul Justin Şerbănescu, va oficia serviciul divin după care muzica va întona rugăciunea, apoi Imnul soldatului necunoscut.

Programul zilei de 20 Iulie

Cavalerii din Bucovina, Basarabia, Moldova, Dobrogea, Ardeal, Muntenia de Est, adunarea la Bucureşti.

Plecarea din gara de Nord în ziua de 20 cu trenul 2055 ora 7,30, sosirea la Piteşti 10,04.

Cavalerii din Banat, Oltenia, Muntenia şi Ardealul de Vest vor fi prezenţi la orele 10,04 în gara Piteşti de unde împreună cu grupul principal, vor pleca la Curtea-de-Argeş la ora 11,14.

Camarazii care vor sosi cu automobilele vor aştepta la Mânăstire.

Ora 12.00 serviciul religios pentru pomenirea Regelui Ferdinand şi acoperirea mormântului cu flori.

Ora 12.30, pomenirea Cavalerilor săvârşiţi din viaţă.

Ora 15.00 consfătuirea în sala de aşteptare în gara Curtea-de-Argeş.

Ţinuta: Cavalerii activi, ţinuta albă, cu cingătoare, leduncă, sabie, mănuşi albe.

Cavalerii ofiţeri de rezervă: haină neagră, sau de care dispun.

Decoraţii: numai Ordinul „Mihai Viteazu" şi „Ferdinand I".

S'a cerut Ministerului Apărării Naţionale aprobarea unei permisii de trei zile 19, 20 şi 21 Iulie, pentru ca toţi Cavalerii activi să poată lua parte la pelerinaj.

S'a intervenit la Direcţia C. F. R., pentru două vagoane speciale Bucureşti-C.-de-Argeş şi înapoi.

Cavalerii cari din forţă majoră nu vor putea participa la gardă sunt rugaţi a comunica acest, generalului Rujinschi N., Bucureşti str. Puişor Nr. 1.

Federala „Argeş" a Băncilor Populare din judeţul Argeş

Bilanţul de asanare

al Federalei „Argeş" încheiat la 15 Aprilie 1935

ACTIV. — PASIV.

Cassa		735755	Capital social		3787000
Asociaţi		956225	Fond de rezervă	200000	
Imobile		1	Fond de construcţie	190291	
Mobilier		77427	Fond pentru pensii şi ajutoare funcţ.	129370	
Participaţiuni B. C. Coop.		430000	Fond pentru opere sociale	100000	
Efecte publice şi acţiuni			Fond pentru pagube de război	55383	
Efecte publice federala „Argeş"	416675		Fond pentru reduceri conversiune	869160	
Efecte publice spre păstrare	47600		Fond pentru dobinzi datorate din plas.	870400	2414604
Acţiuni Societatea Electrică	27000		Depuneri spre fructificare		1011926
Efecte Imprumutul Inzestrării	8800	500075	Diverşi creditori		339714
Efecte comerciale scontate			Eforia Spitalelor Civile Bucureşti		43358
Efecte de primit credit rulment	19666264		Impozite datorate		2.709
Imprumuturi convertite	4704195		Debitori din aprovizionări „A" 1929		33017
Reduceri împrumut. convertite	3947785		B. C. C. Efecte de plată		25364000
Creanţe dubioase	546950	28865194	B. C. C. Efecte reescontate		239700
Efecte comerciale reescontate		239700	B. C. C. Dobinzi efecte de plată		663623
Imprumuturi în cont curent simplu		20000	Beneficiu nett la 15 Aprilie 1935		37526
Diverşi Debitori şi avans rambursabile		1762581			
Pădurea Ciomăgeşti şi Rociu-Răteşti		149227			
Mărfuri generale		7705			
Imprimate		30431			
Pagube de război		55383			
B. C. C. Depuneri libere		125533			
		33955237			33955237
Conturi de ordine			**Conturi de ordine**		
Efecte comerciale în garanţie	28341722		Deponenţi efecte comerciale în garanţie	28341722	
Diverşi efecte publice date cu împr.	306375		Efecte publice date cu împrumut	306375	
„ „ „ în garanţie	90000	28738097	Efecte publice depuse în garanţie	90000	
Total general	62693334	62693334	Total general Lei	62693334	62693334

Preşedinte, **Iconom M. D. Preoţescu.** Văzut sub rezerva verificări la inspecţie — Contabil, *Mihail D. Muşat.*

Director, PETRE DUMITRESCU, Expert-Contabil. — Inspector, *N. Manolescu.*

Văzut şi verificat de noi Cenzori: Nicolae Militaru, Const. Rădulescu, I. Al Pavelescu.

FEDERALA ARGEŞ
PITEŞTI

No. 396
23 Iunie 1936

CONVOCARE

Potrivit art. 83 din legea pentru organizarea Cooperaţiei, pe lângă Federala „Argeş" funcţionând un Comitet de Control Cooperatist Judeţean compus din doi magistraţi de la Tribunalul Argeş şi un reprezentant al Băncilor Populare şi Cooperativelor de ori ce fel din Judeţul Argeş, se convoacă toate unităţile cooperative din Judeţul Argeş, Băncile Populare şi Cooperativele de tot felul, fie că sunt sau nu afiliate Federalei „Argeş" în adunare generală pentru ziua de 11 Iulie 1936, orele 10½ a. m., în localul Federalei „Argeş" din Piteşti str. Craiovei No. 21, având următoarea ordine de zi:

1) Alegerea reprezentantului unităţilor cooperative din jud. Argeş şi a supleantului său care vor face parte din Comitetul de Control Cooperatist Judeţean, ce va funcţiona pe lângă Federala „Argeş".

Dacă în ziua fixată pentru ţinerea adunării generale, nu se va întruni jumătate plus unul dintre reprezentanţii unităţilor cooperative, legal constituite, adunarea generală se va ţine la 4 ore după ora primei convocări, adică în aceiaş zi la orele 2½ p. m., cu cel puţin ⅛ din numărul total al membrilor.

In cazul când nici la această oră nu se va putea întruni, adunarea se va ţine în ziua de 18 Iulie 1936 orele 10½ a. m., fără altă convocare cu aceiaşi ordine de zi şi la acelaş sediu, ori care va fi numărul membrilor prezenţi.

Delegaţii unităţilor, legal constituite, vor aduce ca legitimaţie, procesul verbal al Consiliului de Adţie semnat în original de membrii şi care proces verbal va fi trecut în condica de şedinţă.

Se atrage atenţiunea delegaţilor cari vor veni la adunarea generală ordinară şi extra-ordinară a Federalei „Argeş", din aceiaşi zi, că trebue să aibă proces verbal aparte pentru această adunare de alegere în Comitetul de Control judeţean.

No. 395
23 Iunie 1936

CONVOCARE

Potrivit Ordinului No. 4708 din 6 Martie 1936 al Centralei Cooperative de îndrumare, Organizare şi Control se convoacă Adunarea generală extra-ordinară a Federalei Argeş în ziua de 11 Iulie 1936, orele 10 a. m., la sediul Federalei Argeş din str. Craiovei No. 21 Piteşti având a delibera şi hotărâ asupra următoarei ordini de zi:

Punerea de acord a statutelor Federalei Argeş cu noua lege pentru organizarea cooperaţiei, conform art. 211, luându-se ca bază noul statut tip al Centralei Cooperative de îndrumare, organizare şi control.

Reprezentarea se va face printr'un membru din Consiliul de Administraţie ales de adunarea generală a unităţii asociate. Unităţile federate, cari nu au ţinut adunarea generală până la 11 Iulie 1936, pot fi reprezentate prin delegaţi aleşi de adunările generale din anul 1925.

Dacă la ora fixată nu se va întruni majoritatea conform art 33 din statute adunarea va avea loc la 4 ore după ora primei convocări, adică în aceiaşi zi la orele 2 p. m., cu cel puţin ½ din numărul total al membrilor.

In cazul când nici la această oră nu se va putea întruni, adunarea se va ţine în ziua de 18 Iulie 1936 orele 10 a. m., fără altă convocare, cu aceiaşi ordine de zi şi la acelaş sediu ori care va fi numărul membrilor prezenţi.

Pentru fiecare grupă de 200 societari sau fracţiune în plus de 101 membrii peste grupă, unitatea asociată având drept la încă un vot, delegaţii vor aduce şi o listă nominală cu numărul societarilor certificată de bancă.

Preşedinte,
Iconom Marin D. Preoţescu,
Director, *Petre I. Dumitrescu*

Povestea cu podul suspendat din parcul Trivalea

(Opera lui Cornelică şi bănişorii comunei asvârliţi pe gârlă)

Toată lumea se întreabă ce rost are podul suspendat din parcul «Trivalea» operă executată de măeastra pricepere a fostului primar de tristă amintire C. Zamfirescu. Ne întrebăm şi noi de ce au fost sistate lucrările lăsând un colos de beton spânzurat în aer în mijlocul parcului.

Ştim că această lucrare a costat câteva sute de mii, şi a fost abandonată când s'a văzut că a fost rău întocmit planul deoarece acest pod va fi dărâmat. Dar cine poartă răspunderea de bani comuneî aruncaţi în gârla de mintea străină a unui nepunticios?

Noi cerem insistent tragerea la răspundere a fostului primar C. Zamfirescu şi urmărirea în averea personală, pentru ca primăria să nu piardă atâţia banii cu lucrări făcute la întâmplare.

Citiţi „Presa"

Federala „Argeş“ Piteşti

No. 394
1936 Iunie 23

Convocare

In conformitate cu art. 31 şi următoarele din statute, se aduce la cunoştiinţa unităţilor cooperative federate că potrivit deciziunii Consiliului Federal din 19 Martie 1936, Adunarea generală a Federalei „Argeş“ este convocată pe ziua de 11 Iulie 1936, orele 9½ dim. la sediul Federalei, str. Craiovei Nr. 21 Piteşti, având a elibera şi hotărâ asupra urmât. ordini de zi: 1) Darea de seamă a Consiliului de Administraţie şi Raportul Comisiei Cenzorilor asupra gestiunei pe 1935. 2) Aprobarea Bilanţului de asanare al Federalei „Argeş“ încheiat la 15 Apr. 1935. 3) Aprobarea Bilanţului, a Contului de Profit & Pierderi şi repartizarea Beneficiului net pe anul 1935. 4) Descărcarea Consiliului de Administraţie de gestiunea sa pe anul 1935. 5) Ratificarea federării membrelor înscrise în anul 1935. 6) Alegerea a 3 membrii în Consiliul de Administraţie în locul D-lor: Iconom Marin D. Preoţescu, Gheorghe N. Protopopescu şi Pr. I. Boştinescu al căror mandat a expirat. 7) Alegerea a 3 cenzori şi 3 supleanţi. 8) Fixarea sumei maximă de care Federala poate uza de credit la Banca Centrală Cooperativă, la Cecopava, Centrala de Consum, B. N. R. şi eventual la alte inttituţiuni de credit. 9) Fixarea condiţiunilor de primire a depunerilor. 10) Aprobarea bugetului pe anul 1926. 11) Diferite chestiuni privitoare la bunul mers al Federalei şi lămuriri în legătură cu aplicarea legii lichidării datoriilor agricole şi urbane. Reprezentarea se va face printr'un membru din Cons. de Administraţie ales de Adunarea generală a unităţii asociate. Unităţile federate, cari nu au ţinut adunarea generală până la 11 Iulie 1936 pot fi reprezentate prin delagaţii aleşi de adunările generale din 1935. Dacă la ora fixată nu se va întruni majoritatea, conform art. 38 din statut, adunarea va avea loc la 4 ore după ora primei convocări, adică în aceiaş zi la ora 1½ p. m. cu cel puţin ⅓ din numărul total al membrilor. In cazul când nici la această oră nu se va putea întruni, adunarea se va ţine în ziua de 18 Iulie 1936 ora 9½ a. m. fără altă convocare cu aceiaşi ordine de zi şi la acelaş sediu, ori care va fi numărul membrilor prezenţi. Pentru fiecare grupă de 200 societari sau fracţiune în plus de 101 membrii peste grupă, unitatea asociată având drept la încă un vot, delegaţii vor aduce şi o listă nominală cu numărul societarilor, certificată de bancă.

Preşedinte, **Iconom Marin D. Preoţescu.** Director, *Petre Dumitrescu.*

BILANTUL

Federalei „Argeş“, la 31 Decembrie 1935

ACTIV.			PASIV.		
Cassa		332376	Capital social		3802000
Asociaţi		966225	Fond de rezervă	200000	
Imobile		1	„ de construcţie	190291	
Mobilier		77427	„ de pensii funcţionari	129370	
Participaţiuni B. C. C.		440160	„ opere sociale	100000	
Efecte publice şi acţiuni			„ pagube de războiu	55383	
Efecte publice Federala „Argeş“	418925		„ reduceri conversiune	869760	
Efecte publice spre păstrare	4760		„ dobânzi datorate	160144	1704948
Acţiuni Societatea Electrică	27000		Depuneri sore tructificare		1004926
Efecte Imprumutul Inzestrării	8800	502325	Diverşi creditori		523688
Efecte comerciale scontate			B. C. C. Efecte de plată	25364000	
Efecte de primit credit rulment	19495672		B. C. C. Efecte reescontate	239700	
Imprumuturi 1935	455666		B. C. C. Dobinzi Ef. de plată	663623	26267323
Creanţe dubioase	546950		Cecopava Cont curent		1660568
Diverşi Ef. de primit seminţe	56092		Moara „Progresul“-Piteşti		9420
Imprumuturi convertite	4643500		Eforia Spitalelor Civile		71733
Reduceri Imprum. convertite	3947785	29145665	Cecopava rezultate		75854
Efecte cămerciale reescontate		239700	Beneficiu net pe 1935		16747
Div. debitori şi avans. rambursabilă					
Div. Debitori	199066				
Dobinzi datorate	878857				
Cheltueli rambursabile	18389	1097212			
B. C. C. Depozite libere		125533			
Pădurea Ciomăgeşti şi Rociu-Răteşti		156043			
Mărfuri Generale		51453			
Gestionari		530942			
Garanţi		6000			
Aprovizionări Armată		217353			
Mărfuri Cecopava nuci		166417			
Cont tărâţe		62562			
Cont Neghină		42908			
Ovăz Cecopava în depozit		280269			
Grâu Cecopava în depozit		73729			
Cont Făină		491124			
Porumb		39795			
Imprimate		36625			
Pagube de războiu		55383			
		35137227			35137227
Conturi de ordine:			**Conturi de ordine:**		
Efecte comerciale în garanţie	28341722		Deponenţi Efecte comerciale în garanţie	28341722	
Div. Ef. publice date cu împrumut	336375		Efecte publice date cu împrumut	336375	
Div. Ef. publice în garanţie	90000		Efecte publice depuse în garanţie	90000	
Cecopava Efecte în garanţie	3100000	31868097	Efecte în garanţie Cecopava	3100000	31868097
Total activ Lei		67005324	Total pasiv Lei		67005324

PROFIT ŞI PIERDERE

încheiat pe ziua de 31 Decembrie 1935

DEBIT.			CREDIT.		
Cheltueli de Administraţie			Dobinzi şi comisioane		242730
Cheltueli de corespondenţă	3535		Chirii		14250
„ diverse	30325		Imprimate		2188
„ telefon	10954		Ovăz Cecopava în depozit	15550	
„ luminat	4309		Cont Făină	39248	
Salarii	237835		„ Mălai	931	
Diurne	49791		„ Porumb	1878	
Impozite	28826	365575	Comision Armată	19266	
Beneficiu net pe 1935		16747	Comision Export	33459	110323
Total General Lei		382322	Report din 1934		12822
			Total General Lei		382322

Preşedinte, **Iconom M. D. Preoţescu.** Văzut sub rezerva verificări la inspecţie Contabil, *Mihail D. Muşat.*

Director, PETRE DUMITRESCU, Expert-Contabil. Inspector, *N. Manolescu.*

Văzut şi verificat de noi Cenzori: Nicolae Militaru, Const. Rădulescu, I. Al. Pavelescu.

Tipografia „Liga Poporului“ Ioan I. Iotta, — Piteşti

ANUL VIII, seria III-a Nr. 159. 4 PAGINI 3 LEI 15 NOEMBRIE 1936

Presa

Organ independent pentru apărarea intereselor argeşene

Fondator: VLAD FURTUNĂ

Administraţia; Tip. „Liga Poporului“ I. Iotta—Piteşti

Redacţia; Piaţa Episcopiei Nr. 63 - Piteşti

Director, GH. P. MARTINESCU

Citiţi şi răspândiţi ziarul „PRESA“
Cel mai bine scris şi informat ziar din localitate. Reclamele făcute prin „Presa“ s'au dovedit a fi foarte eficace. Tariful redus în proporţie cu criza.

Triumful Spaniei creştine

(Spania liberata)

Nu cred—c'ar fi putut exista cineva care să nu se fi intristat atunci când mai mult din curiozitate şi-a aruncat privirea spre Spania. Jalea ce a cuprins această ţară este doliul bisericii şi al omenirii întregi. De câteva săptămâni se petrec acolo lucruri care nu ne pot lăsa indiferenţi; fie că facem vre-o politică, fie că nu.

Mii şi mii de oameni sunt măcelăriţi cu cruzime sadică numai fiindcă ei sunt creştini. Se luptă frate contra frate.

De-o parte stă ostaşul cu mâna întinsă, cu palma deschisă trimiţând salutul către Crist, salvatorul lumii creştine. De altă parte stă comunistul cu mâna întinsă arătând pumnul către acelaş Creator. Lupta se dă între două tabere cu totul diferite una de alta: Ateismul şi Creştinismul.

Bisericile au fost incendiate, arzând odată cu ele şi acei cari se adăposteau implorând ocrotirea lui Dumnezeu.

Icoane şi statui sfinte au fost terfelite şi facute bucăţi, comiţându-se astfel sacrilegii strigătoare la cer.

Intra'devăr, s'a părut că iadul intreg s'a oferit comunismului ca să-l ajute să nimicească creştinismul din Spania.

Spania a avut odată un rol mare în istoria creştinătăţii 700 de ani de a rândul a luptat împotriva Maurilor musulmani şi a salvat creştinismul. In veacul al 16-lea acească ţară a zădărnicit revoluţia religioasă, păstrând astfel religia strămoşească intactă.

Regii, apoi Sf. Juan dela Croce, Sf. Ignaţiu de Loyola şi adepţii săi, au fost oameni trimişi de Dumnezeu în timpuri grele. Câte servicii n'a făcut Spania ştiinţelor teologice şi, artei bisericeşti! Şi această ţară acum să fie strivită şi călcată de viermele roşu??.. Nu!! Dumnezeu a răbdat destul, a răbdat chiar a doua sa răstignire: dar, când a văzut că pericolul se întinde tot mai mult, a ales din mulţimea creştină un om, un Arhanghel, care cu spada lui de foc să răsbune moartea celor ce au apărat cu propria lor viaţă, fiecare bucăţică din Spania lor creştină. Acest om, cu spada într'o mână, cu crucea în cealaltă, mânat de voinţa celui ce a fost scuipat şi schinguit pentru a doua oară, intră triumfător în capitala ţării.

Madridul a fost ocupat. Cu tot efortul depus de comunişti, naţionaliştii înaintau fără a desnădăjdui o clipă.

Erau purtaţi de puterea divină. Chemaţi de sunetul dulce al glasurilor miilor de martiri ce au căzut pentru liberarea Spaniei de hidra comunistă.

Spania e tristă şi pătată peste tot de sânge, dar nu va trece mult şi va reînflori, iar de sub fiecare pietricică, stropită de sânge, va răsare o floare vioaie care, la adierea vântului, se va mişca ritmic, salutând pe eroii „Spaniei liberata“.

Igilu

Sprijiniţi tineretul

Patimile zilei, care bombardează atenţia opiniei publice, au acoperit o problemă de mare însemnătate: problema tineretului. Trebue să recunoaştem. Puţini mai sunt acei cari se mai gândesc la această problemă. Firea omenească e atrasă mai curând să scormonească cele mai oculte scandaluri să se învrăjbească fără motiv ori, să se angreneze în viaţa politică de unde, cu greu mai poate evada. Cei mai mulţi, împovăraţi cu greutăţi familiare, nu mai au răgaz de cuget nici să mai îndrumeze pe cineva. Astfel tineretul este uitat cu desăvârşire. Totuşi, viaţa tineretului este cea mai grabnică problemă. S'o vedem.

Plămădiţi în zdruncinul pământului şi'n cântec de mitraliere, copii de atunci, tineretul de astăzi—menit să conducă mâine ţara aceasta şi neamul acesta întreg — trăeşte în cea mai scoborâtă mizerie. Cu răni, secătuit sufleteşte în primul rând. Bolnav de foame, de lipsuri, neîncurajat, în al doilea rând. Nu exagerez de loc. Cei mai mulţi tineri sunt fără rude sus puse şi atunci, viaţa începe să le arate colţii. Toţi colţii şi toate lipsurile. Cum e şi firesc, toţi vreau să-şi valorifice braţele de muncă.

Imprejurările însă, sunt protivnice. Toate uşile sunt închise. Mulţi, ca să poată trăi, aleargă pe la demnitarii renumiţi mai ales în arta făgăduelilor zădarnice. Făgăduieli cari pot dura ani de zile, mai ales atunci când tineretul n'are de unde-şi închipui sutletul de om meschin.

Astfel, zi cu zi, tineretul acesta chinuit şi amăgit, îşi macină caracterele şi virtuţile în tărăgăneli viciate.

Tânărul meseriaş cu greu intră într'o fabrică s'au într'un atelier. Ori cât ar fi de capabil. Tot aşa se întâmplă în toate ramurile de activitate, unde tinerii nu pătrund decât foarte anevoios. Faptele sunt cunoscute ori cât le-ar ascunde unii. Dar, ce fel de învăţăminte îşi pot însuşi, ce fel de caracter de înaltă ţinută morală îşi pot clădi în sufletele tinerii, dacă mereu sunt înlăturaţi, dacă mereu sunt trataţi numai cu momeli, cu oblojeli, sau cu fel de fel de trucuri?

Desigur, sunt triste aceste constatări. Dar, sunt. Ele trebuesc arătate cu degetul. Cu ori ce risc, orice s'ar întâmpla. Intodeauna isvoarele mari de energie naţională, au pornit din piepturile tineretului sănătos, îndrumat pe drumul cel bun şi drept.

Tineretul de astăzi, e ţara de mâine. El trebue să fie bine pregătit.

Aşteptăm sufletele tari, cu dragoste de neam şi de patrie, să vină să-şi facă datoria. *Marea datorie de a sprijini tineretul.*

V. Nicău.

MUSSOLINIADA

Ducele şi-a spus cuvântul. Abia scăpat din chinga sancţiunilor, încă păstrând urmele pintenilor Ligei Naţiunilor, voeşte să dovedească lumei că, rănile sunt pe cale de cicatrizare şi că puţin îi pasă de călăreţul puţin dibaci de ieri.

Noi am înţeles motivele şi momentul expansiunei ţărei sale. A trebuit să ne ţinem însă angajamentele perfectate şi acordurile stabilite deşi, poate, n'am participat cu toată inima la aplicarea lor.

Era sângele latin ce ne lega de sora noastră Italia, precum şi alianţa trecută când, cu ajutorul ei ne-am luat înapoi pământul scump al Ardealului ce era un drept al nostru milenar.

Este foarte adevărat că, pe vremea aceia, nu se ceruse asentimentul caporalului Mussolini, referitor la alianţa ţărei sale.

Astăzi, Ducele, cu mâinile în şolduri, cere „dreptate“ pentru.. Ungaria.

Ca să ţii sub hipnoză o ţară întreagă se simte într'adevăr nevoia diversiunilor.

Totuş, de data aceasta, în discursul ţinut la Milano, a lăsat să-i scape bomba aceasta de salon—umplută cu fulgi—a „dreptăţei“ pentru o ţară, care, ce-i drept în propagandă revizionistă e la înălţime.

La înălţimea omului vârât în casă de viscolul de afară contra căruia, nu poate protesta de cât cu priviri neputincioase, prin fereastra închisă.

Se urmăreşte faţiş o ruptură a Micei Înţelegeri.

Reuşita celor urmărite este destul de problematică. Iugoslavia va fi destul de prudentă — în acţiunile de viitor—pentru a rupe cu uşurinţa bănuită de Duce, alianţa şi armonia Micei Înţelegeri.

Ipotetic, rămânând numai Cehoslovacia cu România şi tot ar fi suficient pentru a conta ceva mai mult de cât o Abisinie necivilizată şi neînarmată.

Pe bună dreptate, D. Mussolini este unul dintre cei mai capabili oameni. Aceasta însă nu-l îndreptăţeşte a se erija în arbitrul unei ţări care nu-şi poate dovedi cu nimic „mutilarea“ şi nici dreptul, unor anumite membre în plus, pentru a ajunge un monstru de bâlci european, expus *„cu şi în manifestarea publică şi sgomotoasă“* pe care o făgăduşte d-l Mussolini în discursul său.

Realităţile nu pot fi schimbate cu dulcegării oratorice.

Un eventual războiu ar avea — poate — un efect contrariu dorinţelor D. Mussolini, Ungaria ar fi spulberată.

Până atunci, să vedem, cine va asvârli mănuşa declanşatoare de cataclism?.

G. P. Martinescu

Epigramă

Uneia de geografie

Că pământul se'nvârteşte
Nimeni nu se îndoeşte.
Dar, tu, drăguţă cum eşti
Oare dece... te'nvârteşti?

d'A.

Ceva despre carte şi cititorii ei

Nu ştiu—dacă, fiecare director de gazetă sau editor îşi pune — înainte de a tipări o revistă sau de a edita o carte — întrebarea dacă va putea fi pe gustul cititorilor. — Editorul când îşi frânge capul, nu se gândeşte la acest proces de respingere, care se întâmplă între cerinţele publicului şi marfa lui. Directorul de gazetă observă zi de zi spre disperarea lui şi a colaboratorilor săi, că tirajul scade surprinzător şi deabia când a pierdut toţi banii şi şi-a cheluit toată energia îşi dă seama că a ignorat acest imperativ al cerinţei publicului, sau ce e mai grav, atitudinea gazetei a fost împotriva gustului, preferinţelor şi preocupărilor marelui public. — Sunt foarte puţini acei ce citesc reviste şi cărţi în ţara românească. Un distins publicist, făcând o anchetă, a ajuns la concluzii destul de triste. Mahalagiul şi gloata ţărănească nu citesc nimic.

Ţăranul nu citeşte din cauză că insuficienţa colportajului împiedică pătrunderea cărţilor la sate.

Micul negustor, funcţionarul şi micul burghez îşi satisfac nevoia de cultură citind gazeta cotidiană,

Există după afirmaţia editorilor un număr de 3—400.000 cititori al căror singur isvor de alimentare culturală îl constitue ziarul. Cetăţeanul care dă bucuros 3 lei pe un ziar, nu dă 5 lei pe o revistă sau 10 lei pe o broşură literară. Cel mai mare procent de cititori în ţara românească îl dau magistraţii, în al doilea rând avocaţii şi pe urmă tineretul — recrutat din elevii ultimelor clase de liceu şi studenţii primilor ani de Universitate.

Nu citesc literatură ofiţerii. Această admirabilă castă cu venituri sigure şi cu lefuri destul de mari faţă de celelalte categori sociale, se abţin cu splendoare dela orice citit şi rare ori vei vedea prin librării sau edituri ofiţeri cerând cărţi literare.

Protipendada, lumea de elită care umple localurile de noapte şi care ne oferă bine voitorul concurs la orice manifestaţie Culturală, lumea mondenă — aci participanţi nelipsiţi ai tuturor saloanelor de recepţie, invitaţiii tuturor saloanelor de mare lux şi notorietate — aceştia toţi formează o redutabilă fortăreaţă, unde inteligenţa e o armă fără valoare în pasiunea literară în obiectiv imaginar şi imposibil de atins. Editorul când tipăreşte o carte îşi pune toate speranţele în casta de profesionişti recrutaţi dintre oamenii codurilor, şi în tineret. La aceştia se mai adaugă proletarul intelectual cu ceva stare materială, un număr de dascăli şi preoţi—dar nu dintre acei ce sunt ghiftuiţi prin politică — fata din casă care învaţă pasagiile de dragoste pe dinafară ca să le exclame patetic sergentului de stradă sau ordonanţei,un procent flotant de fete pubere şi femeile în vârstă matură, care găsesc în citit amintirea unor clipe frumoase şi intens trăite. Se poate instala, în şcoli, un desinteres revoltător faţă de orice fapt spiritual. Tineretul e mai dornic de munca brutală a târnăcopului decât de citit. Taberele de muncă exercită asupra tineretului o influenţă atractivă mult mai mare decât bibliotecile. E în această stare de lucruri o totală neîncredere în valoarea creiată a spiritului — rezultat al unui îndelungat şi persistent criticism şi scepticism. Şcoala e aceia care trebuie să formeze pe cititor.

Acest lucru nu va fi cu putinţă decât în momentul când obiectivul limbei române va fi pe deantregul schimbat. Astăzi limba română se învaţă incomplect. Din şcoală pot ieşi cel mult toţi elevii buni conţopişti, care să cunoască perfect regulele gramaticale dar niciodată 1% scriitori şi oameni de litere. Vina cea mare cade în sarcina profesorului, care nu încurajează pentru simplul fapt că nu este la curent cu literatura română. Proptiţi cu oştea în Eminescu, Coşbuc Creangă, ei reprezintă un spirit retrograd, adversari ai unor scriitori pe care nu i-au citit niciodată, revoltaţi împotriva unor noutăţi pe care nu le înţeleg. Cum să formeze cititori, Profesorii care nu citesc literatură şi care în schimb fac politică cu toată familia ?...

E un fapt constatat că românului îi place mâncare bună, băutură rece şi multă, să prezideze banchete şi să facă potitică. Profesorii de Lb. Română sunt cei mai periculoşi findcă sunt indiferenţi. Că sunt şi din aceia care înţeleg marele folos al cititorului, nu putem tăgădui. Dar, aceştia formează o minimă categorie, o excepţie care departe de a infirma regula, o completează, o întregeşte....

Ce folos că un profesor de curs superior de Liceu încurajează lectura particulară, când în clasele inferioare, profesorul cu principii învechite de predare, face mai mult poliţie printre elevi decât literatură ?. Profesorul e incapabil să distrugă între etic şi estetic. Lipsindu-i interesul pentru o literatură românească nu va putea prospera. Cititorul român e în voia soartei, el se formează preu şi întâmplător.

Pentru marea gloată e mai comod să umple cârciumile de noapte, decât să facă din carte şcoală de inteligenţă şi prin frecventarea ei un act salutar, o gimnastică mintală.

Al. N. Măgeanu

Betia Politică

Multe s'au spus şi multe s'au scris pentru binele ţării şi neamului nostru. Fiecare partid îşi trimite reprezentanţii în toate sătişoarele spre a promite paradisul ce-l vor aduce ei dacă poporul îi va vota.

Zic ei către săteni: — Ce vă cerem noi ?! — Să ne votaţi în alegeri — în schimbul cărora veţi obţine toate înbunătăţirile — veţi fi fericiţi, nu veţi mai plăti datorii, veţi avea şosele bune veţi avea impozitele micşorate — statul vă va da de toate!

Cu alte cuvinte, nu va mai fi nevoie să muncim, după cum ne făgăduesc oratorii — Noi, cari pentru vina noastră, fiindcă stăm cu gura căscată şi ascultăm ceeace ne înşiră orice parvenit, plătim din greu cu sudoarea munci noastre.

Da, ne cere votul, acea simplă ştampilare a unei hârtii, numită buletin de vot. Un lucru foarte simplu — în schimbul căruia ne dărueşte atâta fericire — Cum să nu-i votezi ?!. Nici nu-i mai întrebi cine sunt, ce trecut au, dacă au cazier la poliţie sau la judele instructor? Aşa a ajuns ţara la mare impas!

A ajuns pământul nostrul sfânt să suporte fraţi cari se omor inconştienţi! Da, inconştienţi — findcă inconştient credem c'a fost Gen. Negrei când a tras în fratele său de sânge — ţăranul Moruzi omorându-l.

Nu putea să aibă în acel moment întreaga facultate mintală căci, în astfel de facultăţi n'ar fi ajuns el general. A fost stăpânit de odioasa beţie politicianistă care l'a dus la inconştienţă transformându-l în criminal, alături de ordinarii asasini Berilă-Brandabura ş. a.

Unde duce beţia politicianistă ? Ne întrebăm:

Cine-i toarnă această otravă în suflet ? N'a fost el o unealtă a cine ştie cărei bestii ? N'a fost el agentul executiv al cine ştie cărui nucleu ? Nu-i exclus!

Ţara noastră, ţară ospitalieră, ţara făgăduinţei, găzduieşte multe dihănii, pe care nici pământul, nici Dumnezeu n'ar mai trebui să le rabde. Cu toate astea noi românii le răbdăm — Da, răbdăm nebuniile fraţilor noştrii cari servesc ca, coade de topor — interesele meschine externe. Cât vom mai răbda toate acestea ?

Secretar,

MILIONARI a făcut numai.... d. Gheorghe STANOIU

— Cumpăraţi lozuri pentru D-vstră numai dela sucursala Colecturei Gheorghe Stănoiu Piteşti, Str. Serban Vodă Nr. 58 Reprezentant: Spirea Stoianovici

Via şi Vinurile Româneşti

de C. DICULESCU

Folosindu-mă în parte de experienţele şi observaţiunile mele personale, consultând şi mai mulţi autori, ca Ravaz, Degruly, Durand Pacotet, etc., fără însă să neglijez practica îndelungată care m'a ajutat — îmi permit a arăta câteva date necesare, asupra viei şi vinului românesc.

Cultura viţei de vie se pierde în noaptea timpurilor din care cauze nu putem stabili astăzi cu preciziune, de unde a venit viţa de vie în Europa.

Cei mai mulţi autori susţin că patria ei ar fi Armenia şi de acolo ar fi trecut în Grecia, unde cultura acestei plante era cunoscută pe la anul 1519 înainte de Christos. Grecii au introdus-o în Italia şi Spania, iar ceva mai târziu în Galia (Franţa), de unde Romanii au dus-o spre nord şi spre răsărit, în Germania, Austria şi chiar la noi.

La noi în ţară nu posedăm date pozitive de când s'a introdus.

HERODOT în scrierile sale 485—491 înainte de Hristos, zice că poporul Scit a ocupat România de astăzi şi ei îşi întrebuinţau la ceremoniile, petrecerile lor, vinul. Se poate că acest popor barbar să fi găsit la noi deja plântat acest arbust pentru că, — pe când Sciţii ocupau părţile Românesti dincoace de Carpaţi, — pe cealaltă versantă a Carpaţilor, adică Transilvania de astăzi, o locuia un popor cu calităţi superioare Sciţilor, — erau Agatirşii, poporul acesta se ocupa cu industria minieră, cu albinele şi cu cultura viei.

Dacii, care au ocupat toate ţările locuite de noi astăzi, au dat o foarte mare desvoltare viţei de vie şi au înmulţit foarte mult viile. De aceia se şi explică măsura luată de Regele Dac *Buerebista* (50 de ani înainte de Hristos), care a dat ordin să se distrugă toate viile, crezând că cu aceasta va stârpi viciul beţiei, care luase proporţii îngrijorătoare, — măsură care a fost menţinută până le ocuparea Daciei de către Romani.

Se poate preciza însă că Buerebista a distrus numai viile micilor producători, iar marii producători au rămas cu viile intacte.

Romanii au contribuit mult la desvoltarea viţei de vie

Cupă cercetările făcute de d. G. Niculeanu, cel care a muncit toată viaţa pentru viticultura românească, — zice Gordinul, — un strugure frumos şi bun pentru masă şi pentru vin este adus de Romani; numele acestui strugure este al unui general roman. Că s'au adus şi varietăţi din Orient nu încape îndoială, căci mischetul, ceaşul şi alte varietăţi de masă, sunt de origină turcă sau greacă.

Vechile datini strămoşeşti, perceptele religioase, au infiltrat în mintea românului că vinul e o băutură naţională, de care nu se poate despărţi dela naştere şi până la moarte.

Domnitorii ţărilor Româneşti s'au ocupat mult cu desvoltarea acestui arbust

Radu Negru, după descălicarea sa la C.-lung, a zidit cetatea şi a plantat două vii în com. Goleştii-Badii.

De asemenea *Mihai Vteazul* deşi idealul său a căutat o viaţă întreagă, să-l atingă prin războae, nu a uitat să se ocupe şi de gospodăria viticolă. In aproprie de reşedinţa sa, în com Viforâta jud. Dâmboaiţa, a plantat una din cele mai frumoase vii ale regiunei, vie care acum câtva timp era proprietatea d-lui I. Stamatiu.

Matei Basarab în anul 1512 — 1522 a plantat prima vie în Dealul Oltului Drăgăşani, astăzi via *Bârâţia* cu cioace din ea, s'ar fi plantat mai târziu celelalte vii; astăzi această vie este proprietatea p. Dinu Brătianu.

Viile din reglunea Cotnarilor

Cronicarul, postelnicul Manolache Drăghici, — arată că la Cotnari erau însă vii încă pe la anul 1595, După Episcopul catolic Marcus Baudinis, care zice că în acel timp, Moldova era tributara Ungariei şi Ştefan cel Mare, a fost invitat de Regele Ungariei la Buda, unde la masă i s'au servit excelentele vinuri de Tokay pe care a plantat-o în viile sale, pe Dealul Cotnarilor, aducând odată cu viţa şi un specialist, care a plantat-o

continuare în pag. 3.

Corpul Portărelior Trib. Argeş

AFIPT Nr. 4165

In baza Jurnalului No. 13525/936 al Trib. Argeş S. I se publica spre cunoştinţa generală că în ziua de 27 Noemvrie 1936 de la ora 9 a. m. înainte se va vinde cu licitaţie publică la localitate în Piteşti str. Plevnei No. 8 la sediul Băncii Comerţului şi Industrie averea mobilă de bunăvoe a Băncei Argeşul Societate Anonimă în Lichidare din Piteşti compusă astfel:

1) Una casă de bani sistem „Ostertag Werke" 2) O casă de bani sistem chatvoodst. 3) Un pupitru. 4) 11 scaune din care unul reformat. 5) Două scrumiere de metal. 6) 3 coşuri de nuele. 7) O bancă de brad deteriorată. 8) O sobă de godin. 9) Trei perne pentru pus pe scaun. 10) Două birouri de stejar cu câte 2 sertare. 11) Un cuer cu oglindă. 12) O bancă de stejar. 13) 2 galerii de sobe. 14) 4 draperii. 15) 3 lămpi de tavan cu 3 becuri. 16) 4 braţe de bronz cu 2 becuri. 16) Un telefon „Erikson". 16) O călimară de metal la consiliu 17) 3 călimări de metal, la consiliu. 18) 3 călimări de sticlă. 19) Un pupitru de stejar de 6,50 m. 20) O proză de copiat. 21) Un ştergător de picioare. 22) Un dulap pentru prevade copiat. 23) Două grătare de şters picioarele. 24) Un baso relief Eroul necunoscut. 25) Una servietă de piele pentru efecte. 26) O maşină de numerotat. 27) O maşină de datat uzată. 28) Un perforator. 29) 5 tampoane pentru sugativă. 30) 2 cuere mici de lemn cu un cârlig. 31) O pompă de incediu cu piesele ei. 32) Un furtun de 15 m. 33) O găleată de zinc. 34) O botă pentru apă. 35) 2 lopeţi de lemn. 36) O pălnie mare de zinc. In ziua şi ora sus arătată ori ce persoană capabilă poate să se prezinte la localitate pentru a concura: Adjudecatarul va depune întreg preţul adjudecaţiunei, taxa de înregistrare şi proporţională. Licitaţia va începe pentru fiecare articol în parte dela preţul fixat de expert care se poate vedea în fiecare zi de lucru dela ora 13—19 p. m. în Dos. Nr. 6121 | 936 al S. I în biroul corpului portărei.

Dos. Nr. 6121/936 S. I.

Şef Portărel, D. Robotu

Secretar, (ss) D. Rădulescu

Să ne strângem rândurile

La cunoscutul congres, al Comercianţilor şi Industriaşilor— organizat de către inimosul Preşedinte al Cercului Comercial şi Industrial — secondat de membrii consiliului — congres la care a luat parte Judeţele Argeş, Muşcel, Vâlcea, şi Dâmboviţa, la multipele chestiuni ce sau desbătut pe care poate le aşteptăm răbdători, căci comerciantul este dotat cu răbdare sperând că vom fi cel puţin în parte satisfăcuţi dacă nu de tot. I-mi permit aci mai jos să narez un important neajuns.

Comerciantul şi industriaşul care este primul susţinător al bugetului statului nu este nici măcar ocrotit de acest neajuns şi luat în consideraţiune ca un simplu salahor.

Comerciantul şi industriaşul care a dat dovadă că este ordonat în ceeace priveşte starea de respect faţă de diriguitori nu ar merita acest nemai pomenit ocrobiu din partea unei autorităţi. Iată despre ce este vorbă.

Vii de dimineaţă la magazin, iei lucrurile în primire urându-ţi ca în acea zi să poţi fi în stare cu ajutorul Celui de Sus să-ţi îndeplineşti obligaţiunile ce le ai faţă de stat, proprietar, diverşi creditori şi altele. Pe tine te laşi la o parte.

Nu faci bine socoteala la cele de mai sus şi înainte de a avea un client, care se ştie au devenit foarte rari, îşi face apariţia în faţa magazinului, faţada fiinduţi ocupată complect de noii veniţi. Cine sunt?

1) Un controlor şef.

2) Agentul fiscal al suburbiei;

3) Un agent al altei suburbii;

4) Doi agenţi mai mici pentru ţinut gentile;

5) Un tobosar, cu ştiuta tobă spartă;

6) Un sergent de stradă — altă dată santinelă dela 1 Vânători.

Un biet căruţaş cu camionul care merge cu această comisie pentru încasare ca în caz de ne plată fără alte formalităţi se face sechestru cu ridicata. Nu mai spun că acest camion mai încasează dela fiecare comerciant sau locatar, debitor al ministerului de finanţe, câte 20 lei de fiecare oprire. Vă puteţi închipui ce sume se poate strânge până seara cu astfel de procedee de cărăuşie. In caz nefericit, când nu ai bani pentru a plăti, căci după cum am spus se face sechestru cu ridicata, vă puteţi închipui în ce situaţie disperată poate să aducă pe acest negustor care ne ştiind că are şi el un termen fatal nu este pregătit.

Alaiul ce i se face este foarte uşor de închipuit şi lumea dornică de senzaţie, gata în-

d. GEORGE POPP

trunirea publică dinaintea magazinului. Spuneţi cu ce încredere poate să-l mai privească un client pe acest negustor care în acea zi este desorientat.

Ce poate fi în stare acest om să facă în acele momente? Organele fiscale nu a ţinut cont de putere de plată a impozitelor fiecărui debitor şi a trecut peste aceasta şi l-au impus după apreciere sau dacă ai şansă să fi alături de un comerciant care face afaceri mai mari te-a impus după vecin şi atunci bieţii comercianţi au rămas să plătească sume destul de mari şi desigur forţat plătesc cu oarecare greutate.

In timpurile de azi, de criză economică, la jumătate să fie scăzuţii comercianţii din impozitul ce plătesc actualmente şi încă s'ar ţorta al plăti. Este ştiut lucrul că beneficiul de astăzi este absorbit numai de doi factori ai comerţului tău, de rest nu mai vorbim, are grije Cel de Sus.

Să vă povestesc ceva în legătura cu comisiunea, să-i zic aşa, de agenţi fiscali, pentru a putea vedea până unde merge discreditarea. Până peste horare.

Eram într'o dimineaţă într'o bodegă din localitate unde m'aştepta un reprezentant al unei fabrici. Stând acolo a mai oprit la uşa acestei bodegi o maşină din care au coborât patru persoane. Erau viligiaturişti francezi. S'au aşezat la masă şi au cerut un aperitiv. Comerciantul foarte atent ia servit ca pe nişte străini căutând să le facă o impresie cât mai bună.

După vre-o câteva minute iată că vin „Tătarii", aşa i-am numit; Onorata comisie de încasare de care am vorbit mai sus.

Cum bodega nu era tocmai încăpătoare s'a umplut imediat de lume. Camionagiul de abia putea ţine calul de nemâncat ce era.

Capul acestora, cu bastonul în mână a bătut în masă; „Banii domnule, nu stăm mult"! Bietul negustor zăpăcit nu ştia pe unde să scoată cămaşa. Face semn că are clienţi în bodegă şi-i roagă pe cei din comisie să aibe puţină răbdare ca să se explice pentru că el n'are nici o încunoştiinţare privitoare la sechestru din acea zi. Străinii dela masă au observat toată scena. L'au chemat pe negustor şi l-au întrebat cine sunt aceşti domni. „Est une barbarie, Monsieur" şi foarte nervoşi au cerut plata crezând că au intrat poate într'o bodegă de periferie unde se practică asemenea barbarii cum a numit-o şi comerciantul. Dela masa de unde putea să ia o sumă frumoasă nu a luat decât 50 lei nici mai mult nici mai puţin.

N'am spus că reprezentantul cu care am stat la masă ştia perfect franceza. Avea o impresie foarte frumoasă despre România. Ce va fi crezut acesta pe urmă n'am mai încercat să mai gândesc, mâhnirea îmi era prea mare.

Cine este vinovat de toate acestea? Noi cari suntem chintezenţa birurilor în stat nu ne desmeticim nici când ajunge cuţitul la os, vrem ca şi osul să fie străpuns?

Avem un preşedinte la Cercul Comercial şi Industrial din localitate cu foarte multă prestanţă. Avem consilieri în acest Cerc Comercial, foarte destoinici. Le cerem aci să bine voiască a ne da dovadă că răul de mai sus este curmat. Să se înceapă a se da negustorilor dovezi că, acolo unde sunt puşi de noi, nu numai că ne face cinste dar, ne servesc interesele aşa cum este mai civilizat. Hotărâri frumoase să nu mai rămână în cartoane; voim mai puţine procese verbale dar mai multe fapte.

Noi dorim să ni se aducă la cunoştiinţă cât mai curând vestea că vaetele noastre au avut ecou şi că pe viitor nu vom mai avea de văzut asemenea spectacole degradante. Noi facem declaraţie — vorbesc în numele celor — ce mă vor aproba că, imediat ce faptele vor dovedi că am fost satisfăcuţi vom strânge rândurile cât mai mult în jurul acestei instituţii comerciale şi vom fi mândrii de conducătorii noştrii.

Gh. Popp, Comerciant,
Coinitiatorul Înfiinţărei Sfatului Negustoresc Argeşan şi fost Consilier al Cercului Comercial.

Via şi Vinurile Româneşti

urmare din pag. 2-a

şi care se chema *Gutnar*; de aci regiunea a căpătat numele de Cotnari.

De altfel ceiace ne face să credem în veracitatea acestei legende este următorul fapt.

In comuna Cotnari exista o colonie de Unguri, care se spune că a fost adusă tot de Ştefan cel Mare, odată cu viţa de Tokay.

Grasa de Cotnar, cea mai delicioasă varietate pentru vin este din viţa de Tokay adusă de Ştefan cel Mare din Ungaria.

Domnii Ghica, Sturza, Bibescu şi mai târziu Cuza, au încurajat cultura viei. Cuza în scurtul timp al domniei sale şi-a cumpărat o vie lângă Bucureşti, în apropriere de Mărcuţa.

In sfârşit, Regele Carol a fost destinat ca şi în aceasta direcţie să fie în fruntea tuturor Românilor; a dat înalta sa aprobare că toate Domeniile Coroanei să fie plantate cu vii — asemenea Regele Ferdinand a înzestrat aceste domenii cu cele mai frumoase instalaţii de vinificare, moderne şi utile fabricaţiunii vinului.

Dacă trecem dela aceste exemple concrete, la altele mai puţin, vom deduce iarăş că, cultura viei a fost todeauna încurajată în ţara noastră, în limitele posibilităţii bine înţeles.

C. Diculescu
Urmare în numărul viitor

Omerătorii de credință, semănătorii de vrajbă

Interogatoriul — Scrisorile și Certificatul cu blocuc.-A existat sau nu angajament verbal?

(continuare din numărul trecut)

Parohia Bisericei Sf. Vineri la interogatoriul propus de reclamant a răspuns astfel:

1) Intrebare: Recunoașteți că am cântat cu corul meu la Bis. Sf. Vineri din Pitești în cursul anului 1932, în Ianuarie și Februarie 1933 fiind angajat de D-vs.

Răspuns: Recunosc că ați cântat cu corul la bis. Sf. Vineri în cursul anului 1932 Ianuarie și Februarie 1933, însă fără să fi avut loc vreodată între noi nici un angajament formal sau altfel, fie în ce privește condițiile fie în ce privește prețul sau altele asemenea.

2) Intrebare: Este exact că îmi datorați pentru serviciile prestate 30.000 lei tot din 1932 și lei 7500 pe Ianuarie și Februarie 1933.

Răspuns: Nu este exact că datorez vre-o sumă pentru cele de mai sus și în speță *pe nimic nu s'ar fi putut baza o asemenea obligație* din partea bisericei între cât afăt serviciile D-vs. creștinești constând în cântări la biserică, cât și gratificațiile eventuale din partea bisericei față de cor erau *absolut benevole* și fără nic un fel de obligație reciprocă.

Scrisorile și certificatul cu blocuc.

Maestrul C. Albu, inițiatorul și organizatorul corului ce a cântat la biserica Sf. Vineri căutând să-și recupereze drepturile adresează preotului Postelnicescu câteva scrisori la care preotul răspunde prin două, datate 10 Decembrie 1932 și 27 Iulie 1933.

In ambele îl roagă pe maestrul Albu să aibe răbdare fiindcă n'are bani însă imediat ce va putea lua dela B-ca „Infrățirea“ îi va plăti și restul.

De asemeni îl asigură că „după cum altă dată *ți-am plătit chiar mai mult de cât prevederile bugetare aprobate de Sf. Episcopie* și de data aceasta—când voi avea fonduri—*nu te voi neglija*“ și în continuare:

„De un lucru să fii absolut convins și anume că n'am bani, și nu-i am, nu că i-am mâncat eu sau n'aș vrea să ți dau (sic) dar, n'am căci n'am de unde să-i iau“.

Este deci clar. Preotul Postelnicescu recunoaște în scrisori că are să dea un „rest“ de bani corului însă —nu-i are nu fiindcă i-ar fi mâncat dar că .. nu-i are.

La interogatoriu n'a recunoscut datoria sub nici o formă pentrucă *pe nimic nu s'ar fi putut baza o asemenea obligație* din partea bisericei între cât atât serviciile D-vs. (ale corului) creștinești constând în cântări la biserică, cât și gratificațiile eventuale din partea bisericei față de cor *erau absolut* fără nici un fel de obligație reciprocă.

Că nu s'ar fi putut baza pe nimic o asemenea obligație este o minciună nerușinată. Iată o probă.

*1. *) Soția decedatului doctor Gh. Rădulescu, Alexandrina Rădulescu, a lăsat prin testament, bijuteriile sale, pe seama Bisericii Sf. Vineri, ca din vânzarea lor să se formeze un fond pentru a se înigheba un cor bisericesc.*

Corul s'a format, bine organizat și condus de D-l C. Albu, profesor la liceul I. C. Brătianu.

lat-o și pe a

2-a Parohia bisericei Sf. Vineri din acest oraș a primit următoarele subvenții pentru întreținerea corului religios, pe anul 1932 lei 12.500 iar, pe anul 1933 lei 17.500 ridicați cu chitanțele parohiei respective cu Nr. 5 | 932 și 10 | 933.

Ce se întâmplă? D-l C. Albu în acțiunea intentată cere și restanțele după Ianuarie și Februarie 1933 ori, cu data de 16 Mai 1933 a fost ridicată pentru cor suma de ei 17.500.

Nu rezultă — după cum se vede, de nicăeri vre-o obligație (?!?)

Dacă nu, pentru care motiv Preotul Postelnicescu a cerut și ridicat banii dela Primărie?

Era D. C. Albu — dirijorul Corului chiar atât de altruist? Era un filantrop? Cu ce bani a făcut actele acestea de înaltă filantropie? De unde a avut să plătească circa 200.000 lei Coriștilor ce cântau la Sf. Vineri?

Din buzunarul său personal? Nu credem. Il cunoaștem pe d-l Albu. Este un om foarte larg la suflet însă foarte modest la pungă. N'avea de unde da D-nia Sa 200.000 lei în timp de 2 ani și câteva luni.

Și pe urmă, și bani și muncă asiduă pentru mulțumirea popei nu punea nimeni. E cert.

Act creștinesc, act creștinesc dar, toată lumea trebuia să mănânce și să se îmbrace.

Adică D-l Albu îl iubea pe prea „Sfântul“ Preot atât de mult încât să-i spună „lasă Ionică, vreau ca tu să fii mulțumit, biserica plină de credincioși, cutia milelor plină de bani, iar eu să-ți fiu „tot după considerațiune“ cel mai bun amic (?)“

Problematic.

Reau credință e vădită.

Unde sunt banii? Voim să știm.

Ne-o va spune ancheta instituită zilele acestea, de P.S.S. Episcopul Argeșului? Așteptăm.

Corespondentul nostru ne mai semnalează o serie de fapte pe care din lipsă de spațiu și documentare suntem nevoiți să renunțăm a le publica acum.

G. M.

*) Date culese din „Albumul religios“ Nr. 1 de D-na T.N.Bobancu.

Domnule Primar,

S'a ruinat școala de meserii

Pe vremuri, adică prin anii 1924—1925, d. dr. C. Angelescu, ministrul culturei românești de pe atunci—și de astăzi—luase frumoasa inițiativă de a construi tuturor școalelor, local. Fiecare școală, primară ori secundară, să-și aibă localul ei propriu, pentruca elevii—generația gingașă a neamului, dupe băncile de brad—să aibă posibilitatea să se desvolte, în clase spațioase, cu mai multă lumină și cu mai multă căldură în inimi.

Acesta a fost marele gest al unui ministru Român, într'un timp în care școalele din țara românească, n'aveau local.

Așa au început construcțiile, în fiecare oraș și în fiecare sat pentru ca, după câțiva ani de trudă și stăruință, multe din ele să se termine. Vrednicde admirat e faptul că până și satele cele mai sărăcăcioase și-au putut înălța local, chiar împotriva crizei dominante. Desigur Ministerul Instrucțiunii nu putea să contribue la fiecare nouă clădire cu toți banii necesari. Deaceea, s'a dat dispozițiuni ca județul și comuna să isprăvească clădirile școlare începute.

Astfel, s'au făcut cele mai multe școli în țară.

Iată însă că printre cele proectate de a se clădi, a fost Școala de Meserii din localitate. Pornită din anul 1925, această școală ajunge după 12 ani, abia la jumătatea construcției. Zidurile ridicate dela temelie cu 3 și 4 metri înălțime s'au ruinat, cărămizile stau risipite, iar grămezile cu nisip și pietriș, s'au înegrit de mult — de atâta așteptare zadarnică.

Dece nu s'a terminat? Răspunsul nu e pentru nimeni un secret. Unii—adică cei vizați—se vor scuza că n'au fost fondurile necesare, că vina o poartă cutare și cutare.

Povestea e veche, nu mai impresionează.

Cum, în alte orașe mai mici, până și în cele mai sărăcăcioase comuni, s'au putut termina clădirile începute, iar în Pitești unde isvoarele economice sunt mai mari nu s'a putut termina o clădire, aceia a Școalei de Meserii?

Deci nu poate fi cazul lipsei de fonduri.

Grădina publică se mai împodobește acum și cu un cazinou. Se lucrează repede și frumos. Foarte bine. Să se facă. Va fi în câștigul comunei. Insă, să nu se uite o școală cu un stagiu de 12 ani de zile de ruină.

Deaceea, domnule Primar, al orașului Pitești, faceți un mare gest și terminați Dumneavoastră școala de meserii părăginită, pe ai căror ziduri cântă noaptea cucuvaele — fiindcă până acum, foștii gospodari ai comunei, s'au încurcat în alte socoteli efemere, departe de nevoile obștești, în dauna statului și comunei.

INFORMAȚIUNI

—D-l dr. C. Marinescu fost director și medic primar al spitalului I. C. Brătianu eșind la pensie, în locul său a fost desemnat director al spitalului d-l dr. Nelepcu medic primar.

— Cercul Comercial și Industrial aduce la cunoștința D-lor Comercianți că sediul său este deschis în orice zi între orele 2 p. m. și 10 seara.

La dispoziția D-lor Comercianți stă un bufet precum și sala de biliard cât și salonul.

Este de dorit ca sediul să fie frequentat cât mai mult.

—Luni 23 Noemvrie ora 10 a. m. se va oficia la biserica Catolică din localitate, parastasul de un an dela moartea mult regretatului Părinte și Decan Luigi di Benedetto.

Prietenii și cunoscuții sunt rugați călduros a lua parte.

—Duminică 8 Noemvrie ora 9,30, a fost sărbătorită într'un cadru cercetășesc la Liceul Comercial din localitate, ziua onomastică a Marelui Voevod Mihai, D-l Prof G. Istoc a vorbit despre: „Marele Voevod Mihai ca elev și cercetaș“. Programul a fost complectat cu diferite cântece patriotice și recitări.

La ora 11 cercetașii au luat parte la Te-Deum-ul oficiat la catedrală, apoi au defilat sub comanda D-lui G. Racoviță comandantul centuriei.

—Camera de muncă din localitate a dispus ca toți posesori de cărți de capacitate profesională, toți acei care practică o meserie în baza unui act, să înainteze cereri de preschimbare până la 30 Noemvrie a. c.

—Pentru ziarul nostru am reușit pentru viitor, să obținem colaborarea unui distins ziarist din București, D-l M. R. VOINEA.

—Deasemenea talentatul caricaturist din localitate D-l Romy va împodobi coloanele ziarului nostru cu reușitele sale caricaturi.

—Pentru D-v Doamnă—

Numărul pe Noembrie mult cunoscutei reviste „Pentru D-v Doamnă“. Acest număr se prezintă într'o formă admirabilă și este o adevărată comoară pentru fiecare cămin.

In afară de lucru de mână, modă, lengerie, ultimele modele, rubrica medicală, cosmetică, gimnastică, industria, industria casnică, arta culinară, rețete încercate și sfaturi pospodărești, toate acestea scrise de colaboratori de specialitate, revista mai conține încă 4 suplimente. Un supliment literar pentru întreaga familie, un supliment minunat pentru copii și tineret, o foaie de tipare cu explicațiunile modelelor de lucru de mână și un șlagăr muzical în ediție separată: „Nu mai vorbim de dragoste“,

Toți abonații primesc în mod absolut gratuit un valoros covor Sudan astfel că nu este mirare că această revistă a ajuns să fie simpatizată și primită cu bucurie în toate colțurile țării.

Redacția București, Calea Victoriei, 17.

Tipografia „Liga Poporului“ Ioan I. Iotta,—Pitești

ANUL VIII, seria, III-a Nr. 160. 6 PAGINI 3 LEI 5 DECEMVRIE 1936

Presa

„De aveți în vine sânge, de aveți în voi simțire,
„Pentru biata Românie, pentru scumpu-i viitor,
„Cu toți mâna dați odată și închinați pentru unire,
„Fiți uniți, v'o zice asta biet bătrânul cerșetor.
(Pandurul Cerșetor) EUG. CARADA

Organ independent pentru apărarea intereselor argeșene

Fondator: VLAD FURTUNĂ

Administrația; Tip. „Liga Poporului“ I. Iotta—Pitești
Redacția; Piața Episcopiei Nr. 63 — Pitești

Director, GH. P. MARTINESCU

DEPOZIT BIBLIOTECA JUDEȚEANĂ ARGEȘ

In amintirea lui

Eugeniu Carada

Se împlinesc o sută de ani dela nașterea lui Eugeni Carada, și ori câți ani vor mai trece încă, toate generațiile neamului îl vor pomeni cu respect, pe el, și faptele sale. Deaceea, se cuvine, să reamintim, atât cât ne permite spațiul, câte ceva din viața acestui mare om.

Eugeniu Carada s'a născut la 29 Noembrie 1836 într'o familie de boeri olteni. De mic încă, își manifesta nemulțumirea că prea era vânturată țara de anumiți ciocoi venetici, cari o despuiau de averi, prin viclesug. La vârsta fragedă a copilăriei, sbuciumat de gânduri liberatoare, își începe activitatea ziaristică la „Gazeta Națională“ din București. Apoi, după ce studiază la Paris dreptul și literele, intră ca redactor la „Românul“. In acelaș timp, și mai târziu, ajută pe frații noștri Ardeleni pe atunci sub stăpânirea Austro-Ungară. Ii ajută cu bani, îi ajută cu tot ce le putea strecura prin potecile încălcite ale munților noștri îngânduranți, cari ne despărțeau.

Le împărtășește cu mult dor lumina unirei noastre, dorită de tot neamul românesc.

In afară de aceasta, Eugeniu Carada, a muncit din toate puterile la organizarea și conducerea Băncii Naționale a României. Sub ochii lui și după planurile sale, s'a înălțat acea măreață clădire a Băncii Naționale. Sub puterea lui uriașă de muncă, se consolidează tot mai puternic această înaltă instituție.

Făcând totul cu abnegație și cu dragoste de neam, Eugeniu Carada, a refuzat cu hotărâre orice glorie, orice reclamă, orice demnitate ce i s'a oferit. Eugeniu Carada—în viață—n'a prețuit onorurile efemere, ci numai munca, eterna muncă pozitivă, de care se feresc, astăzi, atâți oameni.

Eugeniu Carada, descoperindu-ți cu evlavie aceste mărgăritare — amintiri, tânăra generație ce se ridică, îți pome nește memoria cu adânc respect și emoție.

V. Nicău

Marea manifestație patriotică din Pitești

In cartea veșniciei scrie
Că țări și neamuri vor pieri
Dar, scumpa noastră Românie
Etern, etern va înflori.

Ziua de 1 Decembrie a întrunit în orașul nostru tot ce este suflare Românească.

La ora 10 dimineața, s'a oficiat la biserica catedrală un te-deum după care, în grădina publică, a avut loc un parastas pentru pomenirea eroilor neamului.

După parastas, în puține cuvinte *părintele Mateescu* confesorul garnizoanei, cristalizează în puține cuvinte sacrificiul cu care s'a înfăptuit întregirea.

Apoi, în sunetele muzicei militare a regimentului nr. 4 Dorobanți se întind horele în care se prind toți cei ce erau de față.

Se trece apoi la manifestația prin oraș după care tot publicul s'a împrăștiat în liniște.

După masă la ora 3 în sala teatrului Comunal s'a continuat inimoasa manifestare anti-revizionistă. Festivitatea este deschisă de corul Școalei Normale de fete care intonează „Deșteaptă-te Române“. Seria cuvântărilor o deschide d-l *I. Boerescu* Președintele Ligei Anti revizioniste de Argeș.

D-sa spune: Ne-am adunat astăzi aci, să sărbătorim ziua ce ne reamintește alipirea tuturor provinciilor românești. Zi de sărbătoare aleasă de liga anti-revizionistă.

Ne-am adunat aci ca să sărbătorim alipirea tuturor provinciilor ce ne-au fost răpite prin forță sau înșelăciune.

Ziua de 1 Decembrie a fost așteptată de secole. In așteptarea ei au murit generații de eroi care n'au dat în lături dela nici un sacrificiu. Eroii noștri morți cu sutele de mii pe plaiurile românești, sunt întregitorii care au adus dreptate țării. Să păstrăm un minut de reculegere în memoria lor. (Toată sala păstrează un minut de tăcere...)

Ni se spune generație de sacrificiu dar, mai bine, ni s'ar zice generația de înfăptuire. Nimic fără sacrificiu nu se poate întemeia. Un suflet românesc peste tot, România a Românilor. Au trecut două zeci de ani dela intrarea în războiu și 18 de când avem România Mare. Abia terminat războiul și Ungurii au și început să se agite. Lângă noi sunt însă statele amice. Ne-a pus pe gânduri declarațiile lui Mussolini acesta este avertismentul dat mai unăzi. M. S. Regele în discursul ținut la masa ce s'a dat în onoarea cavalerilor decorați cu ordinul Mihai Viteazul a spus: „Sus inimile și unire“.

(Muzica intonează imnul Regal, sala în picioare aplaudă)

Acestea sunt cuvinte care ne onorează și întăresc sufletul și brațele. Noi suntem gata să dăm replica prin sângele nostru, suntem gata orî când pentru noui jerfe. Să ne înarmăm sufletele și oștirea și să strigăm din toată inima lozinca: „Nici o brazdă din scumpul nostru pământ!“.

Părintele Protoereu M. Popescu, *în numele clerului aduce cuvântul hotărât spunând: nu poate exista suflet românesc care să nu simtă nevoia de a își apăra prin orice jertfă scumpa noastră țară. Acum după atâtea jertfe ale strămoșilor noștri credem că avem dreptul să trăim liniștiți în țara noastră. Cu jertfele dela vechii Voevozi și până azi, am plătit destul de scump acest ideal.*

Fiecare petec de pământ e frământat cu sângele nostru.

N'am jinduit bogăția nimănui, n'am stricat fericirea nimănui. Luptele noastre au fost numai pentru apărarea patrimoniului nostru. Dorim să se știe de toată lumea, de prieteni și dușmani că ne bizuim pe amiciții celor din afară, însă și pe puterile și brațele noastre de aci. Optsprezece milioane de Români sunt hotărâți să păstreze cu jertfa sângelui lor ceiace avem azi. Avem dușmani peste tot, o știm. Chiar la Geneva unde nu se descurcă nimic, ci se încurcă tot. N'avem nimic de dat. Dacă avem ceva, avem încă de revendicat.

D-na Tatiana Bobancu o *l-nimoasă luptătoare își începe cuvântarea sa cu imperativul: „Frați Români și creștini depe plaiuri, depe șes, depe munți!* Din clopotnițe de biserici, ori catedrale, au răsunat azi glasul c'opotelor. Românimea este în sărbătoare. Este în dublă sărbătoare: 1) findcă se sărbătorește azi marea zi a unirii și 2) se sărbătorește în potențialul sufletesc cel mai ridicat, mobilizarea întregii suflări românești într'un gând și într'o simțire. Azi, când conștiința românească este din nou sguduită.

Se bate azi, monedă mărunță printr'o parte a diplomației de peste hotare, diplomație ce s'a lăsat înșelată de fanatica, propabondă, propagandă a revizionismului unguresc, de grosolane falsuri și de minciuni meșteșugite. Maghiarii, acești îmbuibați și răsfățați ai feudalismului medieval nu au fost și nu vor fi nici odată în stare să aducă vre'un sacrificiu pe altarul jertfei sau al infrățirii.

La orice amenințare cu revizuirea cele o sută milioane de cetățeni ai Micii Înțelegeri răspund într'un glas formidabil și sunător: „Nici o brazdă! Nu vom ceda o brazdă, strigând hrăpăreților conți și baroni maghiari:

Murim mai bine 'n luptă
Cu glorie deplină
Decât să fim sclavi iarăși
In vechiu-ne pământ

Zadarnic ar vrea conducătorul de azi al Italiei să treacă peste vocea sângelui, peste sacrificiile comune din trecut, căci totul apropie poporul Românesc de cel Italian și totul îl desparte de cel Maghiar, de care d-l Mussolini vrea să se apropie azi cu forță contra firii și contra opiniei întregei lumi civilizate.

Dreptatea imanentă, a istoriei, răspunde azi Ducelui: Ducel răsfoește filele trecutului neamului tău, căci străbunii tăi cu cinstitul lor cuget și cu caldu lor suflet de frate au văzut de partea cui este dreptatea. Să răsfoim puțin istoria. In anul 1891, cu prilejul congresului internațional de pace ținut la Roma, deputatul român de atunci Nicolae Fleva, a, ridicat vocea în favoarea Românilor asupriți din Transilvania și a fost sprijinit în modul cel ma călduros de toți deputații Italieni. Deputatul Italian Renatti, a fost acela care a prezentat proectul pentru votarea unei moțiuni prin care să se recunoască tuturor popoarelor dreptul la unitatea lor națională. Propunerea a fost susținută de toți deputații țărilor latine afară de deputații Germani, Austriaci și Maghiari. Delegații Unguri au făcut un scandal formidabil, când apare deodată în incinta figura inspirată a lui Menossi Garibaldi fiul marelui liberator al Italiei care strigă delegaților Unguri: „Tatăl meu a simpatizat cu cauza Maghiară și i-a susținut crezând că el vor da bune exemple de liberalism. Dar, Ungurii nu sunt demni de simpatia Italiei fiindcă ei subjugă în modul cel mai barbar 3 milioane de Români frați de-ai noștrii“.

Celebrul învățat Angelo de Gubernatis, marele istoric Cesar Cantu și cel mai mare poet al epocii de atunci Josue Carducci au trimis cuvinte de îmbărbătare Românilor din Transilvania și un cuvânt frățesc pentru credința lor.

Iată deci conducătorul de azi al Italiei a căzut într'o cum-

plită eroare cerând dreptate acolo unde nu este și nici nu a fost.

Chiar istoricul Francis Eckhart profesor la universitatea din Badapesta mărturisește fără înconjur: „Să nu ne închipuim că au populat cetele lu Arpad, eara întreagă căci, numărul lor, era prea mic“. Tratatul dela Trianon este actul internațional prin care se dă cuvenitul respect dreptății nemuritoare și adevărului istoric mărturisit de însăși știința oficială maghiară.

Publicistul maghiar Ladislau Nemetik publicându și într'o revistă din Debrețin impresiile unei călătorii prin România face justa constatare că neamul său n'a pierdut Transilvania numai în 1918 ci ea fusese pierdută pentru Ungaria definitiv în clipa când a devenit problematică stăpânirea Ungariei asupra ei. Ori cine agită azi chestiunea revizuirei granițelor nu poate fi socotit nici prieten al păcii, nici binevoitor al Ungariei. Să dăm deci astăzi în această zi sacră, glas de îndignare protestului nostru a tuturor și să facem să răsune acest glas, departe, departe până pe malurile Tibrului. Spunând în acelaș timp înfăptuitorului Italiei naționaliste de azi: Strănepoții eroilor eternizați pe columna lui Traian, pe care i-ar recunoaște dintr'o privire în țăranii Români depe plaiurile țărei noastre declară limpede și hotărât: avem locul nostru sub soare, întreg și liber, suntem în stăpânirea lui și-l vom păstra pe vecie apărându l. Altfel, am ajunge noi nu numai muti ați ci vrednici de osânda grea a generațiilor viitoare și al istoriei.

In numele Ateneului Ionescu Gion, exponent al corpului didactic primar și în numele zecilor de mii de femei Române, iscălim și noi azi protestul de îndignare, plin de durere înpotriva nedreptelor declarații ale Ducelui și declarăm noi, toate femeile române, că suntem pregătite sufletește ca, în ceasurile hatărâtoare, să dăm ajutorul nostru eficace pentru apărarea patrimoniului național în actualele hotare intangibile. Trăiască România în veci indivizibilă. Trăiască M. S. Regele simbolul unirii tuturor românilor. Trăiască d-l Stellan Popescu creatorul Ligii anti-revizioniste române.

D-l I. Zănescu din partea Soc. Demobilizaților „Mărăști“ și ai Primăriei spune:

Astăzi, pe tot cuprinsul României Mari se sărbătorește a 18-a aniversare a unirei Ardealului cu Patria Mumă, precum și intrarea triumfală în București a armatelor aliate, sub comanda Regelui Ferdinand I și generalului Berthelot.

Mari au fost suferințele și jertfele neamului nostru pentru îndeplinirea idealului national. Dar, am biruit.

Suntem încă sub impresia marelui răsboi, și iar nu avem liniște nu avem parte de odihnă în țara noastră Românească.

Ungaria, prin sgomotoasa sa propagandă ce'o întreține pe tema revizuirii tratatului dela Trianon, prin manifestațiile continue ce organizează cere stăruitor modificarea frontierelor actuale, fiind un focar periculos pentru pacea Europii.

De 1000 ani durează procesul între noi și Unguri.

De 1000 de ani ei au căutat să ne desnaționalizeze Ardealul prin toate mijloacele. Dar, Românismul a crescut în putere, pregătindu și ziua cea mare a libertăți.

Deasupra noastră plutesc sufletele celor 800 mii de eroi care ne ordonă: Faceți-vă datoria și apărați moșia, ce prin sacrificiul nostru v-am lăsat moștenire. In numele foștilor luptători din răsboiul de întregire al neamului, grupați în Soc. Mărăști, în numele consiliului comunal din Pitești, prin glasul meu, am venit aci ca să protestăm contra propagandei Maghiare ce voește să sdruncine un drept al nostru câștigat cu sacrificii de sânge și pentru care sunt mărturie Sf. cripte dela Mărăști și Mărășești unde odihnesc o parte din morții noștrii glorioși.

Să întărim armata țării a cărei putere face mai mult decât zeci și sute de pacte de neagresiune, ori cât de parafate ar fi ele. La toate provocațiunile pentru revizuire ori de unde ne ar veni și care nu înseamnă decât răsboi noi le răspundem:

„Nici un petec de pământ, doar pentru mormânt“.

D-l D. Nanu, **din partea Ligii Culturale în cuvântarea sa arată că ziua de 1 Decembrie e pentru noi serbarea bucuriei triumfului unirii celei mari dar, și o zi de reculegere și îmbărbătare spre a înfrunta pericolele ce ne pândesc.**

Alte popoare europene ca Francezii și au unit provinciile lor în stat unitar încă din sec XVI, altele ca germanii și Italienii în secolul XVIII noi d'abia am înfiripat unirea a două provinci în 1859. Impiedicați de Turci, Ruși și Unguri abia atunci am început să ne închegăm ca națiune. Unirea cea mare a tuturor provinciilor abia s'a făcut acum 18 ani. Și cu toată uimitoarea și neegalata unitate a limbi noastre aceeași în toate provinciile românești, cu toată unitatea geografică și etnică s'au găsit oameni care înșelați de teoriile ungare contestă dreptatea unirii acesteia pentru care și-au vărsat sângele atâta milioane de înaintași de ai noștri, din tată 'n fiu.

Și, durere, unul dintre acești răi voitori ai noștri este cunoscătorul unui popor frate cu al nostru întru latinitate.

Într'atât au isbutit de mult Ungurii cu calomniile lor de excroci internaționali mințind că trebue să fie al lor pământul nostru din veci pe cari ei s'au pripășit ca și Ovreii.

Noi cari auzim această rătăcire a unor frați de sânge cu noi simțim că ne stă mintea 'n loc de atâta nedreptate și ignoranță. Noi știm că Basarabia și Moldova cetățile lui Ștefan cel Mare, Bucovina grădina bisericilor lui, Maramureșul, ținutul unde a încolțit întâiul scris românesc și de unde a purces descălicătorul Moldovei, Făgărașul ținutul de unde s'a întemeiat Țara Românească a Munteniei, Transilvania cetatea obârșiei românismului unde sunt ruinele cetăților romane și a celor dace.

Noi, o știm dar, străinii nu o știu din cauza minciunii propagandei românești peste hotare.

Mussolini e un om mare dar el nu va putea să despartă sufletul Italiei de al României.

Dela fiarele spurcate cari sunt Ungurii nu ne așteptăm însă la nimic bun, deaceea argumentul cel mai bun împotriva lor pentru apărarea sfintei noastre uniri e să avem cât mai multe avioane, tancuri, mitraliere și muniții, și suflete demne de sfinții noștri strămoși.

D-l N. N. Bobancu, *la apelul d-lui Profesor Boerescu Președintele Secției locale a Ligii Antirevizioniste și Erou al Argeșului, care a bine meritat pe câmpul de luptă, cea mai înaltă dinstincțiune, ce se acordă vitejilor; cruciulița albastră a ordinului Mihai Viteazu-Cercul Comercial și Industrial și Camera de Comerț prin mine răspund: prezent!*

La această grandioasă întrunire românească, Comercianții și Industriașii Argeșeni exprimă omagii de admirațiune și profundă simpatie marelui patriot D-l Stelian Popescu Președintele Ligii Antirevizioniste din România, vajnicul apărător al drepturilor noastre și inițiatorul acestor înălțătoare manifestațiuni ale conștiinței naționale.

Azi, când pacea lumii este amenințată și acțiunea revizionistă sapă puternic la temelia patriei noastre. Negustorii conștienți de interesele și îndatoririle lor nu pot să se dezintereseze și să rămâi indiferenți în fața primejdiei.

Mai mult poate decât de ori ce altă clasă socială, negustorimea are interes să sprijine actuala formă de organizare a statului și să apere cu prețul jertfei supreme fruntariile României, pentru că negustorii reprezintă elementele de elită ale burgheziei românești.

Destinul a așezat o răspundere în fața istoriei și pe umerii Negustorimii române.

Ea nu poate să dezerteze dela această onoare, dela această datorie. Suntem astăzi aci, ca să preamărim unirea Ardealului și a celorlalte provincii românești cu Patria Mumă, dar, mai ales ca să manifestăm voința noastră hotărîtă în apărarea granițelor, cari îngrădesc istoria bogată în suferințe și sacrificii sângeroase a neamului românesc.

Privind azi drumul viitorului, nu putem uita pe acei care au fixat, aceste granițe nu putem să nu ne mai gândim la trecutul nostru sbuciumat, uu putem să nu prea mărim jertfa acelor martiri și eroi ai neamului, cari au creat prezentul, făurind România Mare și liberă.

Pentru toți martirii Românismului, cari au pătimit dealungul veacurilor, pentru toți câți au pierit în chinuri groasnice, trași pe roată și spânjurați în închisorile maghiarilor, pentru cei, ce și-au sfârticat trupurile, pentru cei, care cu sângele și cu oasele lor au trasat—în războiul de întregire—fruntariile eterne ale României Mari lăsându-ne bucuria acestei zile, pentru toți cei cari cu sufletul, cu minte și cu jertfa lor au zidit această țară mândră și frumoasă, pentru toți acești martiri și viteji, înălțați azi în împărăția cerescului Dumnezeu, se cuvine să păstrăm un moment de adâncă și pioasă reculegere.

In 1916, când la chemarea Marelui Rege Ferdinand, am rupt lanțurile robiei milenare și viteaza armată a vechiului regat, a pătruns în pământul scump al Ardealului, neamul nostru a înțeles că războiului, de întregire este ultima jertfă, ce i se mai cere pentru a împlini o poruncă a isoriei: unitatea națională.

Deaceea, atacurile îndrăsnețe date de Revizionismul Maghiar împotriva unității și dreptății noastre ridică—azi— protestul unanim și dârz al națiunei românești.

In urma marelui război granițele tuturor țărilor s'au fixat după principiul naționalităților și toate popoarele robite până atunci, au fost chemate la viață nouă și liberă.

Uu singur popor se încăpățânează să se ridice împotriva ordinei firești a lucrurilor: Ungurii.

De 16 ani această Ungarie ticăloasă ne calomniază și ne nesocotește mărinimia și toleranțe, pozând în victimă.

Acum vrea să ne intimideze și să ne încalce teritoriul.

Pentru ce?

Pentrucă am fost singurul Stat, care am aplicat până la inconștiență principiile de libertate și de umanitate față de minorități?

Pentrucă am lăsat minoritățile să se desvolte după bunul lor plac?

Pentrucă ura de rasă a fost scoasă din toate manualele de școală?

Și pentru această condamnabilă toleranță a noastră suntem arătați lumii ca împilatori ai minorității maghiare.

Să-mi permiteți să citez un caz, care dovedește tratamentul vitreg pe care Maghiarii îl aplică populației românești de dincolo de Tisa.

Recent, în comuna Kateghihaza au fost condamnați la 9 ani închisoare grea soții Pietroșan, pentrucă, copilul lor a recitat o poezie românească.

Iată cine urmărește desnaționalizarea forțată a minorităților.

Răspunsul nostru la această acțiune de turburare a păcii este hotărât: Nu vom ceda nici-o palmă din pământul strămoșesc pentrucă este dreptul nostru să-l stăpânim.

Noi recunoaștem Ungariei un singur drept: acela de a ne furniza cele mai bune bucătărese.

Il lăsăm neștirbit acest drept și-l respectăm. Acum mai mult ca oricând, simțim în noi redeșteptarea etnicului, cu tot ceiace a avut el mai scump.

Simțim în adâncul sufletelor noastre glasul străbunilor ce ne chiamă la adevărata redeșteptate națională.

Simțim chemarea brazdei strămoșești, pentrucă în fiecare colțișor depe întinsul acestei Românii stă ascunsă o epopee, se furișează o legendă trăește o dramă, ce rezumă un crâmpeiu din viața acestui popor înfrățit pe vecie cu pământul, care l'a hrănit.

Vom trezi la viață tot acest trecut măreț și-i vom opune acelor trubaduri care cântă suferințele maghiarilor.

Ducelui Mussolini, care orbit de imperialism și glorie își reneagă originea latină prin sprijinul ce-l acordă acțiunei revizioniste să-i amintim că, împărțirea Imperiului Austro-Ungar s'a făcut cu participarea nobilei națiuni Italiene, ce urmărește acelaș ideal ca noi, și că un adevărat Latin, nu-și vinde frații și sufletul, cavalerilor Pustei.

Pe deasupra deosebirilor de credințe politice, ce ne despart să înălțăm o singură credință: în unirea și în forțelor noastre și să întreprindem o acțiune serioasă și tenace de lămurire a streinătății asupra absurdității tezei revizioniste.

Să ne întărim sufletele și să facem toate sacrificiile pentru înarmarea bravei noastre armate.

Să cerem conducătorilor țări de azi și de mâine, ca să-și îndrepte toată grija către acest mândru tineret, în sufletul căruia trebue să sădim dragostea fierbinte pentru țara aceasta și pentru credința strămoșească.

Tineretul, cu dezinteresarea lui, gata oricând pentru jertfa cea mare, cu marea lui sensibilitate sufletească, reprezintă viitorul neamului, pentrucă viața lui e plasată în viitor.

Tineretul este torța luminoasă, menită să indice drumul unui popor prin negura viitorului.

Să-l educăm ca să poată primi și păstra moștenirea bogată lăsată de cei 800.000 de viteji, care au căzut visând o Românie mare și tare.

Numai așa: România, eri soldatul victoriei, azi soldatul păcii, va fii întotdeauna soldatul idealului.

D-l Tică Popescu av., **din partea baroului de Argeș, luând cuvântul, arată că în fața agitațiilor din afara țărei va trebui să reacționăm singuri. Pentru aceasta este nevoie însă de multă conștiență și de înarmarea țărei fiindcă numai astfel vom putea rezista în mod onorabil și eficace.**

Trebue să formăm cu toții un suflet și un braț. Să ne bizuim întotdeauna numai pe puterile noastre. Intotdeauna să fim gata a nu lăsa pătrunde nici un străin — fie el din orice parte— pe pământul nostru sfințit cu sângele strămoșilor noștrii și al celor ce-au luptat în răsboiul cel mare.

* * *

La reușita acestei magnifice manifestări și-au dat concursul lor toate școlile din localitate.

Corul Școalei Normale de fete, corul Liceului Industrial și cel al Liceului de fete au executat cântece patriotice cu multă căldură, într'o atmosferă de înaltă simțire națională.

Serbarea zilei de 1 Decembrie a fost închisă cu dansuri naționale și cu tabloul alegoric „Unirea“ executate de elevele Școalei Normale și elevii Liceului I. C. Brătianu.

La ora 7 și jumătate serbarea a luat sfârșit, Muzica militară a intonat „Pe-al nostru steag“ și cu ea, întreaga asistență.

Oameni de nădejde

In ședința dela cameră din 24 Oct. d-l Radu Roșculeț, deputat, aduce la cunoștința d-lui Ministru de Interne D. Iuca, că în Constanța majoritatea cârciumarilor sunt pașaportari—D-l Ministru Iuca îi răspunde: — „Țara e sătulă de vorbe, deaceeia, astăzi suntem îndurerați și noi și cei de afară (adică cei din afară din parlament) —când aveți vre-un caz de reclamat să mi-l semnalați anume și eu îl voiu soluționa în așa fel că nu veți mai avea posibilitate să vă ridicati la tribună pentru aceste chestii”.

Așa dar, d-l Ministru Iuca este omul cerut de timpurile de azi în fruntea Ministrului de Interne? D-sa va soluționa cu atâta solicitudine, în mod favorabil toate desideratele, bine înțeles juste, semnalate d-sale? Nici nu vrem să ne gândim că acestea sunt numai vorbe cari vor rămâne rostite în parlament— d-sa mai spune:

— „Intrebați prefectul jud. Baia care mi-a semnalat cazuri dintr'acestea, și ce dispozițiuni am dat? rezultatul fiind, că în locul străinilor azi sunt Români.

D-sa mai spune:

—„Indiferent de partidul în care suntem, toți suntem buni Români și toți suntem la datorie”.

Adică vrea să spună d-sa, că toți trebue să fim buni Români și oricând la datorie.

D-l Ministru a fost prelung aplaudat și pe bună dreptate. Dacă d-sa spune cu adevărat ceeace simte—Noi trebue să sperăm în aceste sentimente ale d-sale.

Ce să sperăm însă...?| Da,... trebue să sperăm, că nu va mai trece mult timp până ce pașaportarii din România vor fi înlocuiți cu Români.

De-aci, datoria tuturor conducătorilor de instituții publice, în cari funcționează străini, să semnaleze d-lui Ministru de Interne, pentruca aceștia să fie scoși și înlocuiți cu Români.

Deasemenea d-l Ministru de Interne, are datoria de a da un ordin circular, tuturor prefecturilor din țară, cerându-le tabele nominale de salariații lor, cari tabele să se verifice de o comisiune special instituită pe lângă Ministerul de Interne și care să decidă înlocuirea străinilor cu Rromâni.—In acest fel credem că mulți Rromâni ar găsi o bucată de pâine în țara lor.

Se cere ca începutul să se facă cu instituțiile publice de unde să ia oxemplu și cele particulare.

Să sperăm deci în cuvintele d-lui Ministru de Interne, D. Iuca, cari vor deveni fapte — nu vor rămâne vorbe rostite ocazional în parlament — că, de acestea, suntem sătui.

G. Găvana

Instalarea Consiliului de Administrație al Camerei de Comerț și Industrie din Pitești

Cercul Comercial și Industrial din Pitești de sub Președenția D-lui Farmacist N. N. Bobancu-organizație asociată Sfatului Negustoresc Central, urmărind în orice împrejurare cu perseverență, solidarizarea breslei, prin unirea tuturor comercianților și industriașilor, a întocmit pentru alegerile dela Camera de Comerț, care a avut loc la 29 Octombrie a. c. o listă unică, care reprezintă expresiunea viie a clasei negustorești, Prin aceasta Cercul Comercial a realizat practic unul din punctele de program ale Sfatului Negustoresc Central. Urmând exemplul Argeșenilor Cercul Comercial și Industrial Câmpulung, a procedat în acelaș mod pentru alegerea delegaților în consiliul Camerei reprezentând ambele județe; Argeș și Mușcel.

Instalarea noului consiliu de Administrație a avut loc în localul Camerei de Comerț și Industrie din Pitești Luni 23 Noembrie a. c. în prezența unui număr impresionant de comercianți și industriași din localitate, care au ținut să fie prezenți la această solemnitate.

Ședința s'a deschis sub Președenția Domnului Șt. Teodorescu Prim Președinte al Tribunalului Argeș, asistat de Domnul Grefier Florică Stănescu.

După îndeplinirea formalităților, Domnul Prim Prezident *Șt. Teodorescu* declară constituit consiliul de Administrație al Camerei de Comerț și Industrie din Pitești.

Domnia-sa luând cuvântul spune în rezumat: „Am ținut să asist personal la instalarea acestui consilu pentrucă el este ales fără luptă și, vă felicit că ați reușit să întocmiți o singură listă, evitând desbinarea în clasa D-voastră. Am convingerea că v'ați ales fruntași ai comerțului și industriei și prin activitatea D-voastră ve-ți educa comerțul și industria. Vă urez spor la muncă pentru isbânda dezideratelor D-voastră.

După aceasta se alege Președintele de vârstă al adunări în persoana Domnului Alexandru Glonțescu-consilier al secției Cercului Comercial și Industrial din C.-de-Argeș, și se procedează după indicațiunile Domnului N. Mamulea, Secretarul Camerei de Comerț, la constituirea biroului.

Ovaționat de cei prezenți cel dântâiu ia cuvântul D-l Farmacist *N. N. Bobancu*, Președintele Cercului Comercial, arătând că instalarea noului Consiliu de Administrație al Camerei de Comerț, depășește de data aceasta cadrul obișnuit al unei simple formalități, prevăzută în lege.

In fața gravelor probleme actuale solemnitatea aceasta prezintă o îndoită importanță. Afirmă pe de-o parte solidaritatea breslei iar pe de-alta dă posibilitatea ca, făcând un popas să se privească drumul viitorului.

Din alegerea acestui consiliu au fost excluse luptele politice, biruind simțământul de unire și solidaritate profesională, demonstrându-se demnitatea și chibzuința de care dau dovadă comercianții și industriașii argeșeni și mușceleni. O dovadă prețuită chiar și de factorii politici cari au înțeles să respecte libertatea absolută în aceste alegeri.

In misiunea aceasta grea, contribuție prețioasă a colegilor mușceleni, insuflă bărbăția pentru a putea privi în fața greutățile ce stau în calea comerțului și industriei încătușate—de azi.

Clasa aceasta negustorească, clasă de albine harnice, depune o muncă în folosul Statului ce-i prea puțin prețuită și respectată.

Se va urmări cu perseverență atingerea țintei supreme a negustorimii de pretutindeni:

Libertatea deplină a comerțului.

Libertatea economică aduce și celelalte libertăți.

Nici o clasă socială nu are nevoe de mai multă siguranță și libertate. Libertatea este o cerință organică, utilă a negustorimii, e însăși condițiunea existenții ei naționale.

Negustorii nu pot fi decât susținătorii cei mai hotărâți—din interese de existență proprie a lor—ai ideii de ordine și ai libertăților cetățenești, pentru că libertatea economică—le implică și le condiționează.

Se vor examina în mod serios toate problemele ce agită clasa negustorească și industrială că: regimul comerțului exterior, degrevarea fiscală, comerțul ambulant, concurența neleală a federalelor și cooperativelor, restaurarea creditului etc.

Din munca și aplicarea legilor de aplicare a comerțului și industriei, noi consilieri trebue să-și facă un crez.

La noua lege a Camerilor de Comerț și Industrie au colaborat numai oameni cu intenții curate căutând să se scoată aceste Camere profesionale de sub influențele nefaste ale politicei.

Se cere deci, muncă rodnică—pentru ca alături de celelalte Camere de Comerț și Industrie din țară să se poată aduce contribuția modestă la ridicarea economică a României întregite.

D-l N. N. Bobancu încheie cuvântarea sa spunând:

Și acum, să-mi permiteți să vă cer o scuză și să vă adresez o rugăminte.

Aceasă scuză o prezint și prietenilor, cari mi-au solicitat candidatura, dar mai ales adversarilor solidarității noastre, cari se așteaptă la luptă și-i rog să mă erte că le ofer o desamăgire.

Deci vă rog călduros—în calitatea mea de Președinte al Cercului Comercial, să alegeți pe d-l Radu Ef. Ionescu ca Președinte al acestei Camere.

Este un distins coleg al nostru, Consilier al Cercului și reprezintă ca și mine o tradiție negustorească. — Eu îi urez ca mandatul, ce i-l încredințăm astăzi să-l ducă la bun sfârșit și să fie apărătorul demn al „independenții de breaslă”.

Consiliul Camerei primește cuvântarea și propunerea d-lui Farmacist N. N. Bobancu su vii aplauze.

D-l *Radu Ef. Ionescu*, mulțumește călduros d-lui Farmacist N. N. Bobancu și luând cuvântul spune:

Profit de ocaziunea ce mi se prezintă pentru a constata cu deplină satisfacțiune că, clasa noastră negustorească se află în plin progres. Zic în plin progres deoarece interesul ce D-vs ați purtat acestor alegeri profesionale și alegerea pe care ați făcut-o prin acceptarea unei liste unice, dă dovada puterei noastre de rezistență pentru apărarea intereselor comune.

Vă mulțumesc pentru alegerea pe care ați făcut-o în persoana mea ca președiute al Camerei de Comerț și Industrie și vă asigur că voi fi în toate ocaziunile alături de d-voastră căutând să lucrez în deplin acord pentru progresul și bunul mers al acestei instituțiuni.

Se impune însă, domnilor, și vă cer ca solidaritatea să fie menținută pentru ca din eforturi unite rezultatele să fie cât mai mari în înfăptuirea programului de revendicări al clasei noastre.

Totdeodată din colaborarea noastră trebue să nască și folosul pe care imperios trebue să-l aporte la munca pe care conducătorii dela cârma țărei o depun pentru realizarea vastului plan economic al țărei și pentru redresarea economiei naționale, pe făgașul stabilizărei și al progresului.

Nu mă îndoesc și îmi place să cred că ambele organizațiuni negustorești din Județul Argeș și Mușcel ne vor seconda și ne vor da tot

concursul, şi până în prezent.

In ceia ce mă priveşte personal, vă declar, domnilor, că '-mi voi da toate silinţele pentru a putea armoniza interesele generale ale statului cu interesele clasei noastre comerciale în care m'am născut, am crescut şi sunt mândru că fac parte din ea.

In aceste momente, gândul nostru, se îndreaptă către Acel care în fruntea acestei ţări, urmăreşte prosperarea clasei noastre negustoreşti, către Majestatea Sa. Trăiască Majestatea Sa Regele Carol II! (sala întreagă ovaţionează).

După aceea mai vorbesc Domnii, *N. Constantinescu* şi *G. Roboiu*, Consilieri ai Camerei care exprimă mulţumiri domnilor N. N. Bobancu şi Radu Ef. Ionescu, pentru exemplul ce-l dau clasei negustoreşti şi arată satisfacţiunea breslei pentru dovada de solidaritate dată de conducătorii Cercului Comercial şi Industrial din Piteşti.

D-l *R. Teodorescu*, Primarul oraşului Piteşti, luând cuvântul, spune: „Am ţinut să vin personal să exprim în numele întregului oraş admiraţiunea, pe care toţi o purtăm clasei negustoreşti. Solidaritatea d-voastră este impresionantă, nici uu se putea altfel, când în fruntea Cercului Comercial aveţi un Preşedinte atât de distins, şi când între d-voastră, negustorii se găsesc elemente atât de valoroase, cum sunteţi d-voastră, noii Consilieri ai acestei Camere. Pe domnul Radu Ef. Ionescu, îl cunosc de aproape, şi vă asigur că aţi făcut o bună alegere, în porsoana d-niei Sale. Ca unul care fac politică vă mărturisesc că în politică, nu se poate găsi nici o satisfacţie, ci numai amărăciuni. Recunosc că toate greutăţile, guvernul le-a pus în spinarea d-voastră, şi că aveţi un tratament nedrept, deaceea e bine, să faceţi numai politica d-voastră negustorească pentru că în rândurile negustorilor, se găsesc şi suflete alese şi prietenii sincere". D-sa termină felicitând pe noul Preşedinte, şi întreg Consiliul.

D-l *N. S. Manolea*, Secretarul Camerei de Comerţ, şi arată satisfacţiunea, că după 30 de ani este pentru prima dată, când Comercianţii şi Industriaşii Argeşeni şi Muşceleni, dau dovadă de deplină solidaritate şi de înţelegere desăvârşită, a intereselor profesionale.

Domnia-Sa, spune: „A trebuit, pentru ca această, solidaritate să devină o actualitate, să fie Preşedinte, al Cercului Comercial şi Industrial, d-l N. N. Bobancu, fiul lui Nicolae Bobancu, care a fost 8 ani de zile Preşedintele acestei Camere, şi luptător neobosit, pentru realizarea acestui scop: iar, în fruntea Camerei de Comerţ, s'a ales d-l Radu Ef. Ionescu fiu al lui Eftimie Ionescu, care a fost deasemenea un distins Preşedinte al acestei Camere.

Este deci, un triumf al cauzei negustoreşti datorită unei strălucite tradiţii de breaslă, pe care o reprezintă Preşedinţii Camerei de Comerţ şi al Cercului Comercial şi Industrial.

Prin aclamaţii, se alege următorul Comitet de direcţie al Camerei: *Radu Ef. Ionescu*, Preşedinte, *P. Mitu*, Industriaşi din Piteşti şi *G. Roboiu*, Comerciant Câmpu-Lung, Vice-Preşedinţi, *N. N. Bobancu* şi *T. Văchescu*, membri.

Intr'o înălţătoare atmosferă, şedinţa se ridică la ora 12 a. m.

Cu acest prilej, s'au expediat următoarele telegrame, către d-nii: D. Nicolescu-Ritz, Preşedintele Sfatului Negustoresc Central, N. Penescu, Profesor şi Profesor M. Manoilescu, Senatori ai Camerilor de Comerţ.

Deasemenea s'au mai expediat telegrame, d-lor: Ministrul D. Alimănişteanu, şi H. Banescu şi C. Zamfirescu, Deputaţi de Argeş, exprimându-le omagii, pentru serviciile aduse Comerţului şi Industriei, şi mulţumiri, pentru concursul, acordat pentru reînfiinţarea Camerei de Comerţ, la Piteşti.

Vizitaţi :—:

Noul cabinet dentar

„HIGIENA"

Str. Serban Vodă, 20

deasupra Frizeriei Asociaţii

Execută lucrări dentare artistice şi precise cu preţuri modeste.

Cronica politică internă

Ziua de 15 Noembrie data deschiderii Parlamentului, era aşteptată de opoziţie cu o legitimă nerăbdare socotindu-se că ar putea fi prilejul unor importante evenimente de rezonanţă. Guvernul liberal a trecut însă peste această scadenţă pe care adversarii o aşteptau, ca şi când ar fi fost o simplă datorie constituţională pe care trebuia s'o îndeplinească.

Ne găsim în momentul de faţă într,o perioadă de generală acalmie, ale cărei manifestări nu lasă, cel puţin deocamdată, să se întrevadă câtuşi de puţin apariţiunea unei surprize.

Guvernul d-lui Gh. Tătărescu îşi continuă opera în chip normal. Opoziţia se ocupă cu organizarea cadrelor şi cu certurile interminabile,

Din tot ce se face şi se vorbeşte nimic nu iese din comun, în afară de lunga discuţie la mesaj, din urmărirea căreia s'a putut constata diversitatea de opinii şi nehotărârea de a merge cu Germania s a u contra Germaniei.

In acest timp Mussolini face oficiul de gazdă a Maghiarilor, cu toată căldura cu care temperamentul său latin îl împinge în toate acţiunile ce porneşte. Fapt care ridică întreaga suflare românească în uriaşe adunări anti-revizioniste, cari, protestând împotriva planurilor italo-ungare. cum e şi firesc. uită animozităţile interne, diminuând glasul fruntaşilor politici de culoare, care deci— rămâne fără ascultare.

Un singur eveniment a ieşit puţin din comun.

Plecarea legionarilor d-lui Corneliu Zelea Codreanu in tara Generalului Franco, pentru a lupta ca voluntari contra comunismului instaurat acolo cu sprijinul Moscovei.

Gestul a stârnit admiraţia unanimă şi -- se crede— că va fi urmat.

In afară de aceasta, mai este comentat cu viu interes şi cu satisfacţie rezultatul vizitei d-lui Victor Antonescu în Polonia, vizită care se dă ca sigur că va fi cel dintâi serios punct de pornire a unor raporturi de prietenie *reală* între cele două ţări vecine şi aliate.

R. B.

Vulpea, furnicile, porcul şi cocoşul

Poveste din viaţa animalelor, cunoscută în zilele noastre.

O vulpe argintie – a plecat odată, flămândă prin luncă, să găsească ceva de mâncare.

Hoinărind, a dat de-o furnică ce, grăbită mergea către cuib târând un bob de grâu.

– „Incotro! dragă furnică?"

– „Bună ziua. coană vulpe – ia, la cuib cu de mâncare".

Vulpea, abia miorlăind de nemâncată, se gândi să facă apel la furnică, s'o scoată din impas.

– «Ţi-oi da grâu cât poftesti. Stiu eu, undeva un grânar, şi-l voi căra pe tot la tine dacă tu îmi faci rost de ceva mâncare."

Furnica miloasă din fire, s'a dus, a scos toate suratele şi cărând proviziile afară au săturat vulpea.

Furnicile în jurul ei erau mulţumite că o scăpaseră din ghiarele foamei.

Era aşa de bine lângă furnici încât vulpea nu se mai gândi să plece. Stătu pe lângă ele până se îngrăşe.

Când furnicile terminară proviziile, vulpea, se întinse lingându-se pe bot, îşi aranje mustăţile, privi în jur, puse coada pe spinare şi dădu să plece.

– „Coană vulpe! Coană vulpe, păi ..... nu ne dai boabele de grâu făgăduite?"

– „Să vă dau!?! Ce să vă dau!? V'am făgăduit ceva? Nu vă e ruşine ?!

„Plecaţi de-aci că vă striveso!"

Furnicile n'au mai zis nimic, crezând că vulpea o să-şi aducă aminte de ele vre-odată, şi-au lăsat-o să plece.

Timpul trecea, iarna bătea la uşe, furnicile pierduseră timpul şi ce bruma agonisise, cărând vulpei toate bunătăţile.

Aceasta grije n'avea de ele.

Furnicile dădură vulpea în judecată. Când se întorceau dela judecată iată, în calea lor, cocoşul.

– „Bună ziua".

– „Bună vreme dar, de unde veniţi?"

– „Am fost să dăm vulpea în judecată".

Furnicile povestiră păţania cu vulpea.

Cocoşul, văzând mizeria harnicelor lucrătoare impresionat – cum cunoştea şi alte afaceri murdare ale vulpei – făgădui că va da de veste tuturor, cântând – cine e vulpea, ca toţi să se ferească de ligusirile ej.

Cocoşul s'a ţinut de cuvânt.

Pe când furnicile luptau cu sărăcia, vulpea, de astă dată sătulă trecu pe lângă furnicar.

Furnicile o rugară iar să le dea ce le făgăduise Vulpea făcându-se că n'aude, trecu înainte bombănind.

Intr'un tufiş, la umbră – într'o mocirlă, sta dormitând, grohăind de mulţumire, un porc.

Auzind pe vulpe bombănind făcu ochii mari şi o întrebă :

– „Ce-i surată? Ce ai de eşti supărată?"

– „Ei, dragă porcule. Ce să am? Odată fiind flămândă– n'am avut de lucru şi am cerut mâncare la nişte furnici. Furnicile mi-au dat şi m'am săturat. Pe urmă m'au dat în judecată cerându-mi ce le făgăduisem. Dar, nu le dau nimic. Dacă vor ceva, să arate zapisul că am că le dau şi le-oi da.

Ba, a mai pus şi pe cocoş să cânte în sat că le-am nedreptăţit. De ele scap cum scap dar, ce fac cu cosoşul? Ce-l priveşte pe el dacă am să le dau ceva şi nu le dau? Cum ia apărarea tocmai furnicilor?"

Porcul, cu mişcări greoaie, ieşit pe margine de mocirlă scărpinându-se agale de un pom în care sta o vrabie, grăi :

– „Lasă surată, voi spune eu cocoşului să tacă doar îl cunosc, prea bine. N'avea nici o grije"

Vulpea a plecat încrezătoare, lăsând porcul înfruptându-se cu ceva din tufiş.

Vrabia, de acolo de sus, urmărindu-i ciugulindu-şi penele s'a întrebat:

„Indrăsni-va-oare porcul,
„Cât el de puturos
„– Riscând să îşi schimbe locul
„Să întrebe curios
„Pe cocoşul vestitor,
„Faima vulpei în popor
„De ce-o cântă ?
„De ce-o poartă ?

Iar, apoi, ca încheiere Vrabia în sbor spre holde

Se 'ntrebă fără ei vrere :

„Care o fi judecătorul
„Aste-i vulpi să dea dreptate
„De furnici nu ţină seamă
„Să le condamne la moarte (?)
„Care-o fi ??

G. M.

CITIŢI şi RASPANDIŢI ZIARUL „PRESA"

Avem sau nu dreptate ?

Toate revendicările noastre — ale funcţionarilor Judecătoreşti — sau concretizat în moţiunile votate în congresele ce au avut loc — ultima oară la Iaşi— şi apoi sau înmânat forurilor în drept, cari, în principiu, au recunoscut justeţea lor.

Dar... dar deocamdată, în afară de această platonică satisfacţie,– care sperăm să nu păstreze prea mult acest caracter, nu s'a făcut nimic.

Noi însă răbdăm — fiindcă răbdare se cheamă când aşteptăm, hrănindu-ne pur şi simplu cu speranţa, c a r e pentru oamenii de echilibru trebuie să existe numai atât cât să învingă unele necazuri eterne, ea trăind în înţeles complect numai în pândirea celor cari joacă la loterie sau altor specii de iluzionişti

Tratamentul de complectă neglijare a intereselor noastre vitale, evident că nu ni se cuvine: nu-l meritam şi sfidează chiar ideia de dreptate, care trebuie să fie o realitate şi nu un mijloc de amăgire.

Cuvântul „dreptate" sintetizează opera de justiţie socială, cu efecte imediate şi salutare pentru cazurile în cari se constată rana nedreptăţei.

Şi în plus, dreptatea se stimulează şi se dă de câte ori se 'cere şi se verifică arbitrarul.

Or, noi am cerut şi revendicările noaste sau găsit foarte juste.

Atunci cu drept cuvânt ne întrebăm : dece nu ni se face dreptate ?

P. Comănescu – Argeş.

Rugăm plătiţi abonamentul

Medalioane

Armand Călinescu

Oamenii noştri politici, in marea lor majoritate, se fac vinovaţi de o nesăbuită greşeală.– Aceia de a nu păstra un permanent contact cu massele alegătoare, Nu interesează motivele pe cari ei le arată a fi la temelia acestei izolări şi nici măcar „multiplele ocupaţiuni", cari îi împovărează, nu pot constitui o temeinică scuză. Fiindcă, a m e n ţ i n e „splendida izolare" înseamnă, pe deoparte a creia legenda—unul dintre cele mai sigure mijloace cari produc popularitatea – iar pe de alta, în sens negativ, duce la neglijarea alegătorului în tot ce acesta constitue ca persoană cu interese politico-economice.

Dar, ca toate celelalte reguli, şi aceia de mai sus, este confirmată de câteva fericite excepţii. Una dintre acestea este —fără îndoială– d-l Armand Călinescu, preşedintele organizaţiei naţional-ţărăniste din jud. Argeş.

Lăsând mai la urmă realele calităţi de fin om politic, vom releva deocamdată grija pe care-o poartă fostul subsecretar de stat naţional-ţărănist populaţiunii argeşene, pe care-o vizitează neobosit, o întreţine cu o propagandă vie şi pe care a ajuns s'o cunoască până în cele mai amănunţite nevoi.

Aci stă explicaţia succeselor electorale obţinute de organizaţia naţional-ţărănistă a r g e ş a n ă, succese constatate cu prilejul tuturor consultaţiunilor populare ce s'au făcut în ultimul timp. Este drept că au ajutat în această acţiune de afirmare un mănunchi de valori locale dar,meritul revine totuşi celui care le-a coordonat activitatea, spre a o transforma într'un rezultat unitar superior.

Om cu aleasă cultură, cu putere de muncă şi cu o inteligenţă apreciată chiar de cercurile adversarilor, d-l Armand Călinescu deţine astăzi un rol de frunte care face parte şi se bucură de perspectiva unei largi valorificări a muncei sale, într'un viitor guvern naţional-ţărănist.

Păstrând o continuă legătură cu spiritualitatea, cu cartea şi problemele mari ale vremii. om tânăr încă, d-l Armand Călinescu păşeşte spre ziua ce vine, cu siguranţa omului a cărui fiinţă politică se bazează pe realitatea faptelor.

E răsplata care i se cuvine înaintea altora.

Marin Radu Voinea

Primăria Comunei Urbane Piteşti
Serviciul Administrativ

Publicaţiuni

Se publică spre cunoştinţa amatorilor că în ziua de 18 Decembrie 1936, orele 10 dim., se va ţine licitaţie în localul acestei primării, cu oferte închise şi sigilate fără drept de supra oferte, conf. legei comptabilităţei publice, pentru vinderea următoarelor :

1) Vinderea unui electro-motor, ce comuna are la fabrica de ghiaţă, a comunei, vânzarea începând dela suma de lei 10.000.

2) Vinderea a trei sute kgr., otel vechi, rămas după incendiu dela uzina de apă a comunei, vânzarea începând dela suma de lei 1.500.

Condiţiile de vânzare şi starea lor sunt descrise în devizele întocmite de serviciul technic al comunei, şi care se pot vedea în ori ce zi de lucru în cancelaria primăriei.

Deasemenea aceste materiale se pot vedea la uzina de apă a comunei, dela Mărăcineni,

Ofertele vor fi însoţite de garanţia de lei 5% şi se va face conform caetului de sarcini,

Licitaţia se va ţine în conformitate cu dispoziţiunile art. 88– 110 din legea comptabilităţei publice, şi normele generale de licitatiuni,

Nr 14129
1936 N.emvr. 29

– –

Se publică spre cunoştinţa amatorilor că în ziua de 18 Decemvrie 1926, ora 10 dim., se va ţine licitaţie în localul acestei primării, conf. legei comptabilităţei publice cu oferte închise şi sigilate fără drept de supra oferte pentru :

Inchirierea tăvăliilor cu nr. 34 şi 35 proprietatea comunei din Târgul de săptămână, pasagiul chimirari, pe termen cel mult de un an, dela d a t a închirierei, pentru comerţul ce a fost în ele.

Chiriaşii sunt datori a face reparaţiile necesare acestor prăvălii care rămân i nprop. com.

Ofertele vor fi însoţite de garanţia legală şi concurenţii vor prezenta certificate de înscrierea firmei.

Taxele comunale şi către stat privesc p e chiriaşi.

Art 88 no din legea comptabilităţei publice şi normele generale de licitaţii sunt aplicabile acestei licitaţiuni.

Nr 11926
1936 N.emvr. 29

Primar, R. Teodorescu

Secretar,
G. M. Georgescu

Cel mai frumos dar pe care-l puteţi face copiilor de Sărbători este o carte de poveşti, scrisă anume pentru ei. Cereţi la orice librărie:

O poveste c'un pitic

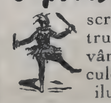

scrisă în versuri pentru copii şi tineret. având o copertă în 4 culori şi numeroase ilustraţiuni în text.

Se poate cere şi direct.

Editurii Ziarului „UNIVERSUL"
Bucureşti. str. Brezoianu 23—25
Preţul unui exemplar 30 lei

Un cocoş, un ou şi-o raţă

poveste in versuri pentru copii, cu coperta în 4 culori, cu 23 ilustraţiuni în – text, apărută în –
Editura Ziarului „CAPITALA"
din Bucureşti. De vânzare în toate librăriile din ţară. Un exemplar de 80 pagini mari – Lei 30 —

Ambele cărţi sunt scrise de d-nii Marin Radu Voinea şi Vasile Dobrescu, cunoscuţii autori populari.

Via şi Vinurile Românesti.

(Urmare din nr. trecut)

Viile Bisericilor şi Mănăstirilor

DEPOZIT LEGAL

Averile mănăstirilor, cularizate în urmă, au fost toate averi donate de boerii şi domnitorii ţări.

Este de notorietate publică, că viile mănăstireşti erau pe vremuri cele mai îngrijite şi cele mai frumoase şi produceau vinurile cele mai bune şi aceasta pentru că în epocile tulburi prin care a trecut ţara noastră, erau stăpânite de călugări pe care nu-i atacă nimeni şi aveau tot timpul să se ocupe de ele.

La rândul lor, vechii boeri ai ţării au consimţit pentru vie un fel de quasi proprietate (embatic sau ostătină) dând ţăranului posesiunea perpetuă a pământului în schimbul unei redevenţe în natură şi cu obligaţiunea de a nu cultiva pe locul dat, altceva decât vie. Viţa lega pe ţăran de pământ şi tot el îi da valoarea muncii lui. Cum am zis mai sus vinul a fost considerat de român întotdeauna ca o băutură naţională, de care nu se poate despărţi.

Proprietăţile vinului

In adevăr, în toate actele mari ale românului,– la naştere. la botez, la cununie. la sărbătorile religioase şi chiar la moarte, vinul e tovarăşul său nedespărţit.

La veselii, românul bea un pahar cu vin ca semn de bucurie,– iar la supărări ca să-şi înece necazul în vin. Vinul reda românului puterea epuizată prin muncă.

Medicii şi higieniştii, recomandă vinul ca fortificant, digestiv şi întăritor.

Trebue să notăm un fapt de mare importanţă pentru vin, el conţine acid fosforic, azot şi potasă, adică principalele elemente pe care le caută omul în carnea şi pâinea ce o mănâncă zilnic.

Vinul conţine aceste elemente în stare atât de asimilabilă, că numai e nevoie a fi digerată şi prin ajutorul sucului gastric, trec direct în sânge.

O statistică f r a n c e z ă arăta acum câtva timp că alcoolismul este mai puţin rău, îndit tocmai în regiunile viticole.

Nu pot termina fără a adăoga că după un autor italian se atribue o parte din victoriile armatelor germane la 1870 – faptului că germanii se găseau într'o regiune ocupată viticolă (Alsacia Lorena).

continuare în pagina 6-a.

Cu creionul

Deşi mă duc des la spectacole, — ba chiar nu-mi scapă nici unul — totuşi teatrul păstrează pentru mine un prestigiu înalt şi o atmosferă de mister.

Aceasta, fiindcă mă silesc să am cu el numai raporturi dela spectator la scenă. La noi în Piteşti, teatrul — vorbesc de cel bine reuşit — nu prea vine. Atunci care ar mai fi locul unde să ne mai distrăm, şi să uităm pentru o clipă munca noastră atât de obositoare?? „Cinematograful».

Pe scenă — adică pe ecran — se desfăşoară viaţa, aşa cum autorul o concepe. Regisorul îi imprimă ritmul şi interpreţii reuşesc să se tranpună, uitându-se pe ei.

Un film bun, după mine, e acela pe care văzându l uiţi că eşti la cinema. Să răzi fără să ai vreme să te gândeşti să te emoţionezi, să te îngrozeşti etc. etc., iată ce va să zică un film bun.

Ce plăcere să mergi la cinema, să vezi un film frumos. Cinematograful are menirea după cum v-am mai spus de a ne sălta din meschinul cotidian, stropindu-ne pământeasca trecere cu pulberea de vis a ecranului său.

Dar, la noi, cu toate că ne fălim pretutindeni c'avem trei cinematografe, putem spune fără a exagera că suntem într'o mare criză de asemenea spectacole.

Rar, astăzi, putem avea un film bun.

La Piteşti e ceva excepţional. Te duci vesel la cinema şi te întorci enervat şi amărât.

Astea toate numai fiindcă domnii directorii şi pretinşii proprietari vor să câştige cât mai mult. Un film bun e adus la noi dupa ce a făcut înconjurul României; atunci e luat cu un preţ de nimic, ajunge la noi ferfeliţă, jumătate vorbit, jumătate mut.

Aparatele sunt lăsate pe mâna unor copii cari habar nu au să le manipuleze, căci se ştie un operator expert cere să fie plătit, ori aceşti, mari directori n'au bani decât pentru a le da cu totul altă întrebuinţare.

Numai puţin să stai de vorbă cu ei şi nu vei auzi din gura lor decât un singur cuvânt; «criză».

Criză? Adică să fie ăsta motivul pentru care noi plătim la matineu acelaş preţ pe care-l plătim şi seara?

Se ştie că pretutindeni la matineu se plăteşte pe jumătate. Să fim nevoiţi să le suportăm toate porcăriile??

Nu scot bani suficienţi? Au taxe mari de plătit fiscului?? Dă dacă ar lucra legal ar plăti mult, însă ştiut este că la mulţi nu li se dau biletul, sau dacă se dă vre'unul acel bilet e revândut de cinci-şase ori căci cu o măestrie „specialitatea casei" ei ştiu ca să facă naveta cu acel bilet.

Până acum am tăcut şi le-am tolerat multe, ziceam că sunt tineri, trebuesc încurajaţi ca să ne poată mulţumi cu cinematograful, Dar de ce să tăcem şi acum când au considerat toleranţa noastră ca o prostie, o întunecare completă în materie de filme? Astăzi avem aci în Piteşti cel mai bun ziar de informaţii şi e singurul ziar local care a început să deştepte pe localnici din toropeala de indiferenţă în care căzuse. E ziarul: «Presa». — Presa lupta pentru apărarea noastră, luptând din răsputeri pentru a împiedica pe speculanţii ce şi-au bătut joc de bunătatea noastră, de a ne mai specula.

La luptă deci şi nu vă mai lăsaţi prostiţi de pretinşii „milionari" fără milioane arătaţile pe viitor că, cu toate că nu suntem cinematografişti suntem totuşi destul de apţi pentru a putea deosebi un film bun de unul slab.

Plătim bani buni, vrem filme bune. Nu sunt capabili să ne satisfacă gusturile? La o parte cu ei — să lase loc altora mai capabili cari poate ne vor specula mai puţin.

Spectator,

Via şi Vinurile Româneşti

continuare din pag 6-a

Suprafaţa cultivată cu vii

Suprafaţa cultivată la noi cu vii după statisticele Ministerului de Domenii este de 328.500 Ha., din care peste 200 000 este plantată la ţâşe şi care produce un *vin slab* şi inodor şi care prejudiciază foarte mult calitatea şi preţul vinurilor de deal care au o calitate excelentă.

La noi în ţară nu a existat o lege care să reglementeze anume care suprafeţe trebuesc plantate cu vie, să se reglementeze chiar şi ce varietăţi trebuesc plantate; ar fi de dorit ca legiuitorii când creiază aceste legi să consulte pe toţi cei interesaţi în această ramură şi cheltuesc punga pentru înfrumuseţarea podgoriilor, fără însă a fi retribuită munca lor.

Să sperăm că d. Ministru al Domeniilor va aduce o lege, care va ameliora viaţa celor peste 500.000 suflete care trăesc din acest frumos produs naţional.

C. Diculescu

spectacole

Teatru Comunal

Joi 1o Decembrie
Matineu ora 5 p. m.
Seara ora 9

Marele comedian

V. Brezeanu

va juca pentru a 1000-a oară

EXTEMPORALUL

Preţuri populare

Miercuri 16 Decem.
ora 9 seara

Turneul Teatrului

Natalia Pavelescu

— va juca —

Delictul în noaptea nunţii

Farsă în 3 acte

informaţiuni

Viza livretelor Md. E pe anul 1936 grade inferioare pentru oraşul Piteşti se va face dela 11—31 Decembrie la sediul poliţiei din str. Justiţiei

D-l C. Zamfirecsu-Căteasca, simpaticul deputat de Argeş în urma unei crize de apendicită a fost operat Sâmbătă 28 Noembrie.

Urăm convalescentului grabnică însănătoşire.

Conform unei înţelegeri pe ziua de 1 Decembrie a.c., d. C. Bobocescu, ajutor de primar al oraşului nostru va demisiona, în locul d-sale urmând să fie ales ajutor de primar d. Constantin Dan.

Din motive technice gazeta n'a putut apare la 1 Decembrie cerem scuze abonaţilor şi cititorilor noştri pentru întârziere.

Numărul de Crăciun al ziarului nostru va apare în număr festiv având 8 pagini şi un supliment, precum şi un bogat material variat în condiţii technice irepro-şabile.

D-l Cornel Zamfirescu avocat, fost Primar a fost numit Director General al Casei de Asigurări Piteşti.

In locul d-sale pe lista Consilierilor Comunali urmează să fie numit d-l Petrache Bulacu comerciant, ca următorul pe listă.

D-nii comercianţi, sunt rugaţi a reţine din timp spaţiu, pentru reclamele ce doresc a însera în număru nostru special de Sf. Sărbători.

D-l Mitică Ionescu-Costeşti, s'a mutat în Piteşti, str. Şerban Vodă 30 (Str. Mare).

De Vânzare

Locul şi Casa Nr. 33 str. Smeurei.

Adresaţi-vă Smeurei Nr. 10.

Poşta Redacţiei

Anon. Cunoaştem şi restul acuzaţiilor ce aduceţi. Avem un dosar destul de voluminos.

Ne sunt cunoscute şi afacerile cu fetele. Suntem însă în curs de documentare asupra unor puncte obscure. După ce vom termina ancheta vom publica rezultatul.

N'aţi voi să ieşiţi însă din anonimat? Poate ne-ar putea fuziona unele amănunte şi lămuriri.

Aţi avea discreţia noastră absolută.

St. B.-Lăunele. In organizarea viitoare a ziarului nostru există şi punctul pe care-l discutaţi d-voastră.

Ionel C. Mai reveniţi.

Ultima ora

GREVA DELA ŢESĂTORIA GĂVANA

Ieri 4 Decembrie, după amiază maeştrii şi ajutorii dela fabrica textilă Găvana au declarat grevă.

Motivul rezidă în faptul că nu li s'au achitat salariile pe 2 luni în urmă.

Direcţiunea fabricei încercând să ducă tratative a voit să-le achite numai un sfert din salariile ce le datorau.

Maeştrii şi ajutorii lor au părăsit fabrica lăsând motoarele în funcţiune.

Tip. „Liga Poporului" I. Iotta, Piteşti

4/I/937
La Comisia de Cenzură
Secretariatul

NUMAR DE CRACIUN CU SUPLIMENT

Anul III, seria III-a Nr. 161-162. 6 PAGINI 3 LEI 20 DECEMVRIE 1936

Presa

Citiţi şi răspândiţi ziarul
„PRESA"
Cel mai bine scris şi informat ziar din localitate. Reclamele făcute prin „Presa" s'au dovedit a fi foarte eficace. Tariful redus în proporţie cu criza.

Organ Independent -- Politic -- Economic -- Cultural

Fondator: VLAD FURTUNĂ

Administraţia; Tip. „Liga Poporului" I. Iotta—Piteşti
Redacţia; Piaţa Episcopiei Nr. 63 — Piteşti

Director, GH. P. MARTINESCU

Cu creionul

Crăciunul, pentru Creştini, este de o etapă din cele mai mari din cursul anului. Naşterea lui Cristos înseamnă, punctul iniţial, în lanţul bunătăţilor date de Creştinism. Fiul născut, în ieslea clobanului de rând, a mântuit lumea prin glasul şi fapta lui Dumnezeu, dragostea, iubirea respectul şi chiar disciplina, nimeni, nu ne-a redat-o mai bine decât Hristos!

Dar ... nu toţi suntem Creştini! Lumea în ultimul timp este frământată de gânduri macabre! Cineva doreşte s'o răscolească, s'o aprindă, s'o distrugă! Este o goană nebună, dupe fier oţelit, pentru distrugerea omenirei. Şi este naiv cine va crede că înarmările grozave se fac de dragul modernizărei materialului de război.

Niciodată pacea lumei n'a fost mai ameninţată ca astăzi Se caută pe toate căile a se găsi un motiv, pentru începerea celui mai cumplit războiu din câte a cunoscut omenirea. Toţi gândesc dar nimeni nu îndrăsneşte să şi asume răspunderea. Ar fi o răspundere care nu se poate plăti.

Pentru editarea războiului în bătrâna Europă, fiindcă ea dispune de soarta globului, a format totdeauna echilibre stabile.

De data aceasta noi suntem în talerul balanţei care atârnă mai greu, este care apără ideia nobilă a păcei.

In graniţele fireşti ale Neamului nostru, noi nu dorim dela nimeni nimic, însă pretenţiunele nedrepte ale altora nu trebue să facă ecou nicăeri fiindcă în decursul vremurilor s'a văzut că „Românul nu piere".

Românul nu piere, ştie să-şi apere ogorul mai bine ca oricare altul, şi nu piere fiindcă astăzi, mai mult ca altădată are o armă bună şi sigură pe care va şti s'o mânuiască aşa cum se va cere.

Conducătorii neamului nu ezita nici o clipă, pentru a ne înzestra cu cel mai bun armament, şi bine face, fiind cu toţii de acord şi susţinându-i cu toată convingerea, cu încredere în marii noştri aliaţi, nedespărţiţi de marea înţelegere şi Înţelegerea Balcanică.

Suntem siguri că dreptatea va fi de partea noastră.

Astăzi când sărbătorim din nou Naşterea Mântuitorului Isus Hristos, să ne reculegem un moment şi să reflectăm, contemplând pe Dumnezeu, la cuvintele lui divine: „Pace Vouă!"

Dionise Vlahu

Activitate... nu glumă

Comercianţii şi Industriaşii din localitate sunt nemulţumiţi de lipsa complectă de activitate a noului Consiliu de Administraţie, care, dela 23 Noembrie — data instalării lui — nu s'a întrunit niciodată.

Mai mult, nici comitetul de direcţie nu a fost convocat, ca să ia, cel puţin, act de lucrările Camerei.

Clasa negustorească şi-a pus mari speranţe în aleşii săi şi dezamăgirea este cu atât mai mare cu cât în faţa problemelor ce frământă pe negustori şi industriaşi nu s'a schiţat nici un program de lucru.

Aşteptăm ca cei cari conduc Camera să dovedească, cu fapte, că această instituţie nu este numai un simplu biurou de înregistrat acte şi unde, negustorii plătesc taxa de mari.

Epigramă

La trecutul congres negustoresc ce s fost în localitate, d Nicu Constantinescu-Bălmăjitul s'a plâns — în timpul mesei — într'un logoş, de unele neajunsuri culinare.

Intr'un discurs te-am auzit
Spunând că alfel are pâine
Şi-atunci văzui c'ai isbutit
Din om să te transformi în câine
Din cei gălăgioşi — de şatră
Care, nu muşcă însă ... latră

Sp.

Alegerea Comitetului Colegiului Farmaceutic

La 17 Decembrie cor. a avut loc în oraşul nostru alegerea Comitetului Colegiului Farmaceutic din Jud. Argeş Farmaciştii proprietari şi neproprietari din Piteşti şi din judeţ au desemnat prin vot secret — potrivit dispoziţiunilor noului regulament de funcţionare al Colegiilor Farmaceutice — comitetul de conducere judeţean.

Au fost aleşi din partea farmaciştilor proprietari D-nii: Th. Cerchez, N. N. Bobancu şi N. Iliescu, membrii titulari şi D-l S. Petrescu membru supleant.

Din partea farmaciştilor neproprietari sau ales: D-na Elena Constantinescu şi P. Ionescu membri titulari şi D-l Ovidiu Ghioca membru supleant.

Ca spectatori obiectivi, aşteptăm să vedem la lucru pe noii aleşi, cu nădejdea că sănătatea publică va fi apărată cu hotărâre şi se va pune în sfârşit ordine în comerţul de medicamenie, unde a pătruns „clandestinismul" şi o concurenţă nepermisă, când este vorba de interesele sănătăţii publice.

Săbii de foc

La Cameră

D. Ghiţă Popp, naţional-ţărănist, voind să-şi arate inxplicabilele sale talente oratorice, a socotit necesar să acuze pe regăţeni de-o invazie în Ardeal. Aserţiunea a produs vâlvă. Iar, oratorul, d. Ghiţă Popp deputat şi naţional, şi ţărănist, a avut cu acest prilej, un deosebit succes... Intreg parlamentul a aplaudat, chiar şi cu picioarele. Ba, mai mult încă, un deputat naţional-creştin d. Nichifor Robu, entuziasmat peste măsură de acest discurs, a sărit peste bănci, şi în văzul tuturor i-a strâns mâinile... şi din greşeală.. fălcile. In urma acestui succes meritat, d. Ghiţă Popp a plecat din incinta parlamentului — bandajat.

Sprijinitorul vinului

D. dr. Lupu, vechiul parlamentar de zigzaguri — ne informează ziarele — a fost ales cu unanimitate membru activ în asociaţia cultivatorilor de vinuri.

Bine a făcut acea asociaţie alegându-l. Pentrucă d. dr. Lupu „viţă" veche de Moldovean, a sprijinit vinul toată viaţa sa.

Grijă de vecin

Rusii ne poartă-dela un timp-mare grije. Ce oameni de treabă. Ne-au trimis în ţară o mulţime de tovarăşi ca să ne ţie de urât. Ne-au trimis cărţi, steaguri, bani... şi ce nu ne-au mai trimis. In multe nopţi ne dă sfaturi la radio, în limba românească, ce să credem, şi ce nu, cum să ne vopsim cămăşile, şi alte multe socoteli.

După cum vedem Rusii ne iubesc cu adevărat. Şi chear ne-ar strânge în braţe de bucuria bogăţiilor noastre... dacă s'ar putea.

In timpul acesta o anumită presă, vorbeşte despre pericolul hitlerist, pericolul fascist, japonez, sau de pericolul celor mai îndepărtate state....

Aşa mai zicem şi noi.. pericolul vine din... Australia....

Odihnă şi program

D. Vaida este un om foarte „cumpănit". Aproape un an întreg a fost pe drumuri, în ţară. La Bucureşti, Iaşi, Chişinău, Cluj, şi unde n'a mai fost d. Vaida spre aşi spune noile sale idei politice valahiste? Acum însă, de câteva luni se odihneşte în pace şi după cât suntem informaţi, lucrează la un nou program... o fi aflat, oare, d. Vaida, că vechiul program a fost călcat chiar de cei mai intimi partizani.?..

Citiţi „Presa"

Congresul Funcţionarilor Publici

In ziua de 13 Decembrie 1936. a avut loc în sala Cinematografului Aquila" din localitate. Congresul Funcţionarilor Publici dela toate instituţiile de Stat din jud. Argeş, punând bazele *frontului unic al funcţionarilor de Stat filiala „Argeş"*, pentru susţinerea şi promovarea intereselor, şi în special pentru adoptarea proectului de statut întocmit de federaţia salariaţilor de Stat şi a-l tabloului de salarizare ce-l însoţeşte.

Au participat dela Centru: D-nii *Stancu Brădişteanu* Preşedintele Federaţiei Funcţionarilor Publici, *Ionescu Dârzeu* Director General în Ministerul de Interne, Preşedintele Asociaţiei Funcţionarilor din acel departament, *Negulescu*, Director în Ministerul de Justiţie, *Ionescu Ene*, Preşedintele Asoc. Funcţionarilor C. F R. şi *Boboiceanu*, Preşedintele Asociaţiei Funcţ. P. T. T.

D. Turcescu funcţionar la Poşta locală propune ca Preşedinte al Congresului pe D-l *Boerescu* Profesor la Liceul din localitate şi adunarea primeşte propunerea cu aclamaţiuni

D. Boerescu mulţumeşte adunării pentru cinstea ce i se face şi în acelaş timp în calitate de Preşedinte al Asociaţiei Profesorilor Secundari, mulţumeşte D-lui Stancu Brădişteanu şi statului său major pentrr onoarea ce a făcut Oraşului Piteşti, ca în cadrul frontului unic al funcţionarilor de Stat să pună baza primei filiale aci.

In continuare relevă luptele duse de funcţionari în decurs de timp cari nu pot rămâne tără o soluţie bine făcătoare.

D. Boboiceanu luând cuvântul face un istoric al mişcării funcţionarilor până în anul 1924, care a avut ca rezultat obţinerea actualul ei statut.

Critică proectul guvernului şi cere ca funcţionarii să fie uniţi pentru ca fusţele lor cereri să fie satisfăcute.

D. Ionescu Ene, arată că funcţionari dela C.F.R., nu sunt comuniştii ci înţelegători al rostului lor şi îşi fac datoria, însă cer să fie descătuşaţi de legea care-i guvernează actualmente prin anumite dispoziţii a căror desfiinţare o cer, cum şi plata taxelor pentru carnete, care este o adevărată povară pe lângă atâtea altele.

Părintele Protoereu *M. Popescu* ca Preşedinte al Asoc. Preoţilor şi Cântăreţilor, cere o salarizare bună a acestora, punându-se capăt stării de umilire de astăzi

D. Învăţător Popescu, deplânge situaţia învăţătorilor. cari sunt ţinuţi în situaţie de mizerie.

Arată că sunt învăţători întreţinuţi de eleví şi a văzut colegi cari au venit desculţi să-şi încasdză salariile.

D. Deputat Vâlsănescu dupu ce arată că marele Ion Brătianu la fiecare buget mărea salariile, promite că va susţine interesele funcţionarilor, ca în limitele posibilităţilor să fie satisfăcute şi că în acest scop va lua contact cu colegii de Cameră.

D. Georgescu, Finanţe, arată că funcţionarii nu se agită ci, cer minimum de existenţă, cer pâine.

D. Brădişteanu cere D. Vâlsănescu să se facă interpretul funcţionarilor în parlament şi să ia cuvântul pentru sprijinul dezideratelor lor.

Arată starea de mizerie a funcţionarilor şi cere ca în noul statut să fie îngl'obată şi t bela de salarizare ce a întocmit fiindca trebuie normalizată şi chestia salarizării care astăzi este o ruşine pentru Stat.

D. Negulescu cere solidarizarea funcţionarilor într'un front unic fiindcă numai astfel isbânda va fi sigură.

D. Surcescu propune înfiinţarea unei Cooperative pentru măcelărie şi brutărie, pentru combaterea speculei în care scop cere şi D-lui Primar ca tot deauna să afişeze preţurile.

D. Primar *R. Teodorescu* răspunzând pe D. Deputat *H. Bănescu* promite tot concursul funcţionarilor, salutând în numele funcţionarilor Oraşului Piteşti pe distinşii oaspeţi.

Se trece la votarea moţiunei şi se propune şi adunarea aprobă ca Preşedinte al Filialei Argeş pe D-l Profesor Boerescu.

După întrunire a urmat o masă colegială la restaurantul „Nea Ghiţă" unde au mai vorbit D-nii Brădişteanu, Boerescu, Georgescu, Negulescu, Ionescu Dârzeu, Ionescu Ene, Boboiceanu, I. Nicolescu Grefier şi Lincuiescu comer.

Cumpăraţi

Incălţămintea "MOCIORNIŢA"

Depozitul Piteşti

Petre Marinescu fiu

Pălării şi Blănărie

Str. Şerban-Vodă, 35

Piteşteni!

Concetăţeanul nostru

Jean Niculescu—Bufet

a deschis sub Cercul Militar în sala GOTICA şi BIZANTINA un restaurant pur naţional, aranjat în HRUBE şi CRAME unde se pot găsi tot felul de mâncări indigene.

Este primul restaurant din ţara noastră aranjat în stil Naţional unde se pot găsi orice mâncări autohtone.

Deci nu uitaţi!

Jean Niculescu-Bufet

(Sub Cercul Militar)

MEDALIOANE

C. C. Zamfirescu - Căteasca

Apariţia deputatului liberal C. C. Zamfirescu, pe arena politică a Argeşului a surprins. Mulţi se aşteptau să troneze în cea mai splendidă izolare faţă de Judeţul. care l'a ales şi faţă de nevoile curente ele alegătorilor săi. Aşa se întâmplase totdeauna cu demnitarii Judeţului: de îndată ce se vedeau înscăunaţi îşi plimbau îngâmfarea măririi pe drumurile plăcerii. Nici unul nu se mai abătea pe la alegătorii lui. să-i întrebe dacă îi mai doare ceva şi să le vorbească tot aşa de frumos, cum le vorbise până în alegeri. Se mai pomeneau alegătorii cu boerul tocmai la alegerile viitoare, când iarăşi îndulcea glasul, ca să le fie pe plac.

C. C. Zamfirescu, fiu de ţăran din Argeş, om pregătit prin muncă aspră, adânc cunoscător al tuturor necazurilor, care rod inima poporului şi-l poticnesc adesea sub strivitoarea lor povară, s'a hotărât să ia în mână toiagul apostolatului politic căutând să taie cărare nouă, Cum a servit câţiva nevoiaşi faima lui a aprins judeţul. Pe toate drumurile, pe toate cărările, în toate colibile, toţi vorbesc de el, de bunătatea fără margini a sufletului său, de dragostea neprefăcută ce poartă alegătorilor săi şi de ambiţia nemăsurată care-i încordează zilnic toate puterile, până la istovire, într'o muncă prin care rodeşte pentru partidul lui o popularitate cu mult reînoită şi sporită.

N'a întrebat pe nimeni, din cei ce se perindă zilnic pe la el, în acest adevărat şi totdeauna nesfârşit convoiu al necazurilor, dacă este liberal, ţărănist sau vaidist.

I'a întrebat ce nevoi îi aduce. le-a vorbit ca un frate, a fost protectorul bun al tuturor, părinte înţelegător şi generos, cum ei n'au mai cunoscut. Pentru el n'a fost problemă greu de rezolvat: în toate s'a sbătut, a pus sufletul său întreg, şi a reuşit. Intruniile liberale, la care el a fost prezent au fost, involuntare sărbătoriri ale lui, în care recunoştinţa alegătorilor săi a izbucnit năvalnic şi nestăpânită, firească şi masivă.

In toate aceste întruniri miile de oameni au purtat în triumf pe omul acesta nou care nu le-a mulţumit cu

D. C. C. Zamfirescu-Căteasca

vorbe ticluite ci desfăcându-şi sufletul de mucenic i-a asigurat că le rămâne şi de aci înainte acelaş devotat slujitor al nevoilor lor. Pregătirea politică deosebită pe care o are D-l Deputat C. C. Zamfirescu-Căteasca, în toate problemele politice şi în special în cele economice şi financiare, i-a permis să se afirme pe planul marelor lupte politice, în cele mai grele discuţii, atât în parlament cât şi în conferinţele Internaţionale, câştigând pentru partidul său, în ţară sau peste graniţă, succese care nu se pot trece cu vederea.

Deacea, suntem siguri că atât popularitatea d. C. C. Zamfirescu cât şi meritele sale deosebite—ca şi neostenita sa putere de muncă, vor face să fie primul Ministru ridicat din pătura ţărănească a Judeţului Argeş.—Alături de d. Armand Călinescu, Argeşul ridică pe d. C. C. Zamfirescu ca pe un adversar temut, de aceiaş talie şi factură, cum până acum, n'a avut. Când apar aceste rânduri, Domnul Deputat C. C. Zamfirescu îi petrece liniştit convalescenţa, după boală grea care-i pusese viaţa în primejdie, veghiat cu dragoste de inimele descătuşate din teama ce le-a stăpânit.

Parcă'l văd sbătându-se neastâmpărat în patul suferinţei, zorind să se ridice cât mai repede spre a se înhăma iarăşi la munca trudică, pe care a fost nevoit s'o părăsească.

La uşa sa se sbuciumă freamătul atâtor suferinţe şi atâtor necazuri.

In Judeţul care şi-a făcut din el un idol, se aprinde odată cu venirea Crăciunului, în sufletele tuturor, puzderia luminiţelor de bucurie, pentru că Dumnezeu a ferit de primejdie pe acel, ce este scutul necazurilor şi amărăciunilor argeşenilor.

d'A.

:—: De Sf. Sărbători :—:

după o masă bună, **O cafea bună**

Deci, consumaţi numai delicioa-

:—: sa :—:

Cafea Regală

Leon Aprahian şi B. Antrassian

Piteşti, Str. D-na Bălaşa, 15

PE URMELE UNUI CONGRES

Onoraţii cititori vor lua cunoştinţă din Corpul Ziarului, de congresul funcţionarilor de stat, ţinut aci în Piteşti, care nu poate rămâne indiferent nici unui cetăţean, pentru că aşa cum repetat şi cu drept cuvânt s'a spus de oratorii ce sau succedat, funcţionarii sunt acei cari conduc carul statului,

In acest congres—ca în toate dealtfel—s'a votat o moţiune al cărei cuprins s'a citit şi prin care, între altele, funcţionarii, în unanimitate au cerut ca din noul statut al funcţionarilor publici, care acum este în faşă, să facă parte integrantă şi tabela de salarizare întocmită de federaţia salariaţilor de stat, adoptându se astfel proectul de statut al acesteia şi nu al guvernului care păcătuieşte.—Aşa se spunea şi probabil că într'o oare care măsură aşa este.

Spaţiul ce-mi este rezervat nu-mi îngăduie să scriu prea mult aşa că, mă opresc la tabela pomenită, care nu s'a citit, şi de al cărei cuprins parte din participanţii cari au votat frenetic moţiunea habar nu aveau.

Acum să vedem ce prevede faimoasa şi salvatoarea tabelă.

Federaţia când a întocmit-o a avut drept criteriu de salarizare studiile ce are un funcţionar, ţinând seamă numai de funcţionarii din Administraţiile Centrale ale departamentelor.

De exemplu, într'o instituţie de stat sunt trei posturi de impiegat vacante şi sunt ocupate de un absolvent a 4 clase secundare, un bacalaureat şi un tritat.

Ei bine federaţia, deşi este vorba de acelaş grad şi de aceiaş funcţiune, deci de aceiaş muncă, ca efort intelectual, totuşi prevede salarizări de osebite şi bine înţelese pentru titrat un salariu mai mare, pentru care minimum de existenţă este fixat la lei 5000 (la impiegat), argumentând d-l Stancu Brădişteanu Preşedintele Federaţiei că acest sistem de salarizare nu este o inovaţie. el fiind deja adoptat la C. F. R.

Că acest lucru se întâmplă la C. F. R. este foarte adevărat pentru că s'a vrut a se proteja inginerii intraţi în funcţiuni inferioare faţă cu titlurile lor; acest criteriu de salarizare însă este dăunător statului pentru că acesta suportă cheltuieli ce s'ar putea evita dacă la retribuire s'ar ţine seamă de funcţiuni şi nu de studiile ce le are funcţionarul.

Apoi, prin acest sistem se desfiinţează erarhia care are la bază tocmai diferenţele de salariu dela un grad la altul

In fine se poate întâmpla in multe cazuri ca să plătească un funcţionar care prin aptitudinile sale nu corespunde titlului ce are; adică, sfidând pe cei din categoria lui cari sunt superiori în îndeplinirea atribuţiunilor se plăteşte gras un titlu pe care posesorul nu a putut să-l valorifice altfel în direcţia de specialitate ce-i conferă.

In afară de aceasta să-şi închipue cineva prin imposibil că un inginer fără slujbă, pentru ca să poată trăi, ar fi silit să se ducă să facă o muncă manuală, de exemplu la sapă; ei bine la plată desigur că nu s'ar ţine seamă de titlu ci de importanţa muncei pe care a prestat-o şi deci ar fi plătit la fel ca cei lalţi muncitori.

Prin urmare sistemul de salarizare din tabela ce s'a propus de Federaţie nu poate fi acceptabil pentru motivele de mai sus şi pentru că un funcţiunar dacă are un titlu superior celorlalţi colegi are prioritate la avansare dăcă bine înţeles este şi merituos; deci sistemul de salarizare echitabil nu poate fi decât acesta; la funcţiuni şi munci egale salarii egale.

P. Comănescu-Argeş

Vizitaţi :—:

Noul cabinet dentar

„HIGIENA"

PITEŞTI, Str. Şerban-Vodă, 30, PITESTI

(STRADA MARE)

Vis-a-vis de Magazinele : FEMINA, ELEFANT şi CRIZANTEMA

Lucrări Dentare Precise. Estetice şi moderne din metale preţioase. PRETURI EFTINE. Garantăm lucrările mai mulţi ani. Tot odată urează vechii şi noui clientelă,

„Sărbători Fericite"

1937, cu bine, noroc şi prosperitate! :—:

Atunci ca şi acum

Ţăranii noştri nu cercetează biserica*

Faptul acesta n'are nevoie să fie dovedit de mine.

Il ştim cu toţii, şi cu toţii ne plângem de el. E rău mare, că ţăranii ocolesc biserica, e o prăpastie care ne ameninţă.

Cauzele — că nu e numai una - sunt căutate când ici când colo. Unii aruncă toată vina pe ţăran, că e ireligios. Alţii, tot aşă, pe preoţi. că sunt imorali. Doamne fereşte-ne! Sunt vorbe mari acestea: ireligios şi imoral. Dar, după cât se vede, amândouă sunt spuse de guri cari nu-şi pun îngrădire buzelor lor şi scoase din minte de oameni cari nu văd mai departe decât lungul nasului. De ce să fie ţăranul ireligios? Fiind-că nu merge la biserică? Asta n'ajunge ni-i pe departe, ca să ai dreptul să crezi pe ţăran—şi de aici prin generalizare, pe Român—că e ireligios. Şi de ce să fie preotul imoral? Pentru asta şi pentru acela şi pentru nu ştiu ce. Duşmanii bisericii ştiu mulţe, pe cari noi nu le ştim, şi, dacă te-ai lua după vorbele lor, preotul român ar trebui să fie mai rău decât diavolul. A face din ţânţar armăsar nu e lucru de om cu scaun la cap, şi din câte-va pete pe-o „haină albă", să tragi concluzia că haina e neagră, iarăşi nu e lucru care să-ţi facă laudă că judeci bine. Da, n'o zic, sunt pete pe alba haină a preoţimei noastre, dar zi cu zi ele se spală, zi cu zi toate cărările vieţii noastre publice se îmbunătăţesc şi se îndreptează. O să se îndrepteze şi relele ce mai stăruesc a sta oare-cum lipite de preoţime, rele pe cari ni le-au adus tristele împrejurări ale trecutului şi jalnica noapte prin care a trecut neamul nostru până a dat de zorile zilei.

Românul ireligios! Pentru numele lui Dumnezeu care nea pus într'o mână sabia şi într'alta crucea, de-alungul celor sute de ani de când ne-am putut întemeia şi noi două state, pentru numele lui Dumnezeu, spuneţi, a fost ireligios poporul care, asvârlit de duşmani în toate părţile, a avut totuşi vreme să ridice pe toate văile ţării mănăstiri? Poporul care a fost cărmuit în Moldova de viteazul cel ce după fiecare bătălie ridica o biserică? Iar în Muntenia de înţeleptul care-a purtat grijă să se înalţe şi să restaureze patru-zeci de biserici? Trei-Sfinţii de la Iaşi, minunata biserică îmbrăcată în horbot de piatră, şi ne mai pomenit de frumoasa mănăstire cu turlele sucite de la Curtea de Argeş, sunt ele ori nu sunt mărturii de religiozitatea Românului?

Dar dacă Românul nu e ireligios atunci de ce e aşă de nepăsător faţă de biserică. de ce pare aşă de depărtat de credinţa în Dumnezeu?

Dacă ar fi numai Românii aşa, lucrul ar trebui să ne îngrijească. Dar din fericire - ba mai bine din nefericire, poate. nu ştiu cum să zic — această nepăsare faţă de biserică şi de credinţă este o boală de care zac azi toţi creştinii în Europa. Tot aşă se plâng şi în Franţa, că poporul e abătut cu totul din drumul bisericii, tot aşă se plâng în Germania şi în Italia şi în Anglia. Pretutindeni în Europa a slăbit într'un chip de spaimă sentimentul religios, popoarele nu mai iubesc biserica, evlavia şi frica de Dumnezeu aproape nu mai sunt cunoscute de cei ce mărturisesc pe unul Dumnezeu şi pe Isus Christos. Şi nu e să zici numai o stare pe loc, până vor mai prinde suflet creştinii obosiţi ca să plece iarăşi înainte, ci e o mergere în dărăt, o îndepartare de ţintă.

Au fost şi sunt unii cari aruncă vina pe învăţătura cea multă, pe biata carte, pe şcoală. Cu cât ies mai mulţi oameni învăţaţi, cu atâta se stirbeşte credinţa în Dumnezeu. Aşa se zice. Şi —ce e drept, nu e păcat— în vremurile de azi sunt cu mult mai mulţi oameni învăţaţi decât în vremile mai de înainte, şi o vină mare au ei într'adevăr că dau pildă rea celor fără carte, prin purtarea lor şi prin vorbele lor hulitoare. Eu nu zic de toţi, căci a fi om învăţat nu înseamnă numai decât că eşti hulitor al Dumnezeirii şi al lucrurilor sfinte. Vreau să zic numai atâta, că printre cei învăţaţi poţi găsi mai des necrezători în Dumnezeu decât printre cei fără de carte, şi fiind-că sunt mulţi învăţaţi trebue să fie între atâţia şi mulţi sfinţi la minte. Eu nu ştiu de unde ar fi răsărit alt-fel vorba: „unde este ştiinţă multă, este şi nebunie multă".

Nu cart a strică mintea omului, ba mai bine din potrivă: pe omul cu mintea stricată din născare nici cartea nu l mai poate face om. Nici sal fa pom, oricât ai altoi-o, nici mojicul om, ori prin câte şcoli l-ai purtă.

Credinţa în Dumnezeu e o lumină, şi învăţătura şcolii tot lumină este — pentru cel întreg la minte şi la suflet — şi aşa au nu ştiu cum ar putea lumina să întunece lumina. Deci vorba asta, că şcoala ar fi de vină, ca să surpe biserica, e o vorbă spusă în vânt, şi eu mam legat de ea numai pentru că sau găsit unii s'o spue ca nu ştiu ce adevăr mare, pe când ea este tot aşă de cuminte, de adevărată cât e şi spusă celuia din snoavă că proprietatea e de vină că se răstoarnă gardul.

Veacul nostru e de vină, zic aţii. Veacul luptei nebune pentru trafu, goana după avere şi nemtlostiva luptă după putere. Când ai să te lupţi cu atâtea nevoi, când până se căştigă cu atâta sudoare, când de toate părţile eşti strimtorat de semenii tăi şi eşti strivit către pârete: unde să mai ai vreme şi răgaz să te gândeşti şi la bietul suflet! Omul cere mereu ce este al omului şi te strânge de gât, sărăcia, în casă şi în ţară, te ţine de pulpana hainei, mai vin bătăi de-asle lui Dumnezeu, cu secetă şi ani fără rod — şi trebue să dai mereu din mâini ca să nu te îneci, şi să dai din coate ca să te aperi de cei ce te strivesc! Din toate acestea. Dumnezeu trebue să rămâe păgubaş.

Asta e adevărat. Celui flămând de geaba îi lauzi bunătatea postului şi celui nevoiaş de toate nu-i poţi cere să dua la biserică liturghii şi lumânare. Numai nu trebue să facem pe dracul mai negru decât este, să nu facem din ţânţar armăsar. Prea ne plângem de un rău' care întradevăr este, dar pe care il facem din muşuroiu munte. E grea vâaţa, dar nu ca să sărim în apă, şi nici lupta pentru traiu nu e aşa de grozavă ca să ajungem la cuţite. Har Domnului, că în viaţa asta grea, mai avem bani destui ca să-i dăm pe barişuri scumpe şi pe brocade de oraş şi să facem nunţi cu chefuri de-o săptămână, şi dacă scotocim bine, tot mai găsim cu ce să nu lăsăm pe cârciumari să piară de foame, şi mai avem cu ce să umplem tejghelele uegustorilor de lucruri netrebuincioase, şi avem şi cu ce ne bate joc de repaosul duminical.

Ei, vedeţi, eu no spun în glumă, păcatele mele, că oameni suntem şi ne trebue şi nouă ceea-ce este dat omului, ba o haină mai de sărbătoare, ba o zi de veselie, căci dacă nici asta nu ni le-ai lăsa, atunci ce ne laşi? Atâta mai ştie ţăranul, şi atâta mai poate avea, într'o viaţă de muncă robită. O spun numai, ca să arăt că viaţa cea grea nu ne-ar sta piedică să nu ne gândim şi la ale lui Dumnezeu, mă ar odată pe săptămână, D minecă, după cum ne gândim cam de vr'o şapte ori la clondirul cu ţuică.

G. Coşbuc.

*) Revista „ALBINA", din 30 Martie 1906

V A R I A

Recreaţii matematice

Intr'un curs public, profesorul Lefèbure de Fourcy scriind la tablă o formulă foarte l u n g ă după notele sale, odată a trebuit să se scuze z i c â n d: „Domnilor am uitat numitorul acasă".

***

Sturm, când vorbea de teorema celebră pe care el o descoperise, zicea: „teorema al cărei nume am onoare de a-l purta".

***

Ludovic XVIII zise într'o zi unui matematician celebru: „Domnule ai putea să-mi ajuţi să desleg o problemă? Cum se face că fiind însoţit de 50 persoane când am fost la Gand, găsesc azi zece mii care pretind că au fost cu mine?"

***

Cineva întrebând pe Galileu a ce servă geometria, primi următorul răspuns: „A cântări. a măsura, a număra", a cântări pe ignoranţi, a măsura pe proşti şi a număra pe unii şi pe alţii.

***

Numerile întregi le-a făcut bunul D zeu. Toate celelalte sunt opera omului. (Kronecker).

***

Nu e demn să poarte numele de om acela care nu ştie că diagonala pătratului nu are o comună măsură cu latura. (Platon).

Algebra este generoasă, ea dă mai mult de cât i se cere. ⟨D'Alembert).

***

Formulele algebrei conţin într'un spaţiu cu totul restrâns, toată cartea a cărei lege o reprezintă. ⟨Taine).

***

Regina Victoria a Engliterei, vizitând într'o noapte observatorul din Greenwich, spuse lui Bradley intenţiunea de a-i mări onorariul. Dânsul însă răspunse: „Rog pe Majestatea voastră să nu dea curs acestui punct, căci dacă postul de director ar a d u c e bani, aci nu ar mai sta un astronom".

***

Care a fost matematicianul cel mai beţiv? Galileo, din cauză că susţinea într'una că pământul se învârteşte.

***

Lagrange când era de 15 ani preda matematicile la o şcoală de artilerie în care toţi elevii e r a u mai bătrâni ca dânsul.

***

Cum se face că în ultima alegere, a-ţi introdus la Academie o nulitate? întrebă odată o persoană pe un academician.

Ne trebuia să complectăm numărul de 40 şi pentru aceasta aveam nevoe de un zero.

***

Gauss spunea adeseori că a învăţat mai curând să calculeze d e c â t să vorbească.

***

Pascal fiind copil şi spunându-i-se ce este geometria. a găsit singur 32 de teoreme de geometrie.

***

Cauchy a fost unul din p r i m i i matematiciani ai Franţei, şi de asemenea unul din primii creştini ai lumii.... în mijlocul avidităţii puternice a cifrelor şi a calculelor enorme ce el făcea, avea inima simţitoare ca o soră de caritate.

⟨Dupanloup⟩

***

Dumnezeu şi adevărul, aceasta e deviza mea.

(Cauchy)

***

E u l e r era pătruns de respect pentru religie; pietatea sa era sinceră şi devotamentul său plin de căldură. El a îndeplinit cu cea mai mare atenţiune t o a t e datoriile creştinismului.

⟨Fuss⟩.

(Gazeta Matematică; N. A.)

Vizitaţi: RESTAURANTUL ŞI BERARIA

IOAN POPESCU-Berbec

Local familiar

Vinuri renumite, din podgoriile proprii. Grătar special.

Servici special pentru banchete.

Un curios calendar higenic din 1699

E eel publicat de „Vie médicale" şi în care se găsesc norme higienice mult mai complicate decât cele de astăzi. Iată câteva din ele:

„In *Ianuarie* nu trebuie să se spele capul, să nu se lase sânge, să nu se mănânce cărnuri sărate, să nu se frecventeze petrecerile nocturne.

In *Februar* să se înceapă sângerări uşoare, purgări cu ierburi aromate, dimineaţa să mănânce miere trandafirie. să se mănânce numai cărnuri fierte.

In *Martie* să se bea vin dulce, să se mănânce torturi şi dulciuri din belşug, împreună cu fructe coapte şi zaharisite, să se facă băi cu flori de levănţică, nici un durgativ şi nici o sângerare.

In *Aprilie*, îngrijiri energice; sângerări abundente, toate mâncările să fie proaspete, purgative repetate, să bea extrase de plante aromatice.

In *Mai* să se înmulţească îngrijirile de curăţenia corpului, se poate spăla capul, se pot mânca cărnurile fripte, fierbinţi şi sărate, să se facă sângerări, abundende sucuri de molotru (secară de grădină) pentru a purga ficatul şi a evita... mâniile; e oprit cu desăvârşire să se mănânce capete sau picioare de animale.

In *Iunie* îngrijiri de prânzuri: să se mănânce lăptuci şi salate, să se bea vin alb şi să nu se atingă de cărnuri sau mâncări calde.

Din *Iulie* apoi, să se repete cura deandoaselea, ca să ajungă cu începutul la Ianuarie

--„LA ELEFANT"--

— Magazin de: —

PARFUMERIE

Piteşti, Str. Şerban-Vodă, 21

Găsiţi cu preţuri reduse de Sf Sărbători

Cadouri frumoase

Asortiment bogat de parfumerie şi articole de : : toaletă : :

Gânduri despre nebunie

Nebunia unui bărbat preţueşte mai mult decât înţelepciunea unei femei.

Solomon

***

Căsătoria, după cum ştiţi prea bine, este un contract care nu trebuie să se desfiinţeze decât prin moarte. Căsătoria se face şi se menţine prin puţină nebunie din partea bărbatului şi a femeei.

Fără nebunie, nici'o societate, nici'o unire nu este posibilă în viaţă. Poporul nu ar suporta

continuare în pag. 5-a

Datinele de Crăciun şi Anul Nou

Colindele sunt urări cari se cântă în noaptea de Crăciun şi în noaptea de 31 Dec. spre 1 Ianuarie. „Colindele" din latinescul „Colenda", reprezintă vechile veselii publice şi superstiţioase, sărbătorile la începutul lui Ianuarie care se numeau Festum Calendarium.

Religia creştină nu le-a înlăturat şi a făcut ca această serbare să coincidă cu naşterea lui Christos. Astfel au devenit colindele imnuri sacre, ce se cântă, spre amintirea marelui eveniment. Calendae, festum calendarium şi apoi numite Colinde, adoptate de mai toate popoarele, însemnează a s t ă z i „Cântecele la Naşterea lui Christos«.

In origina lor primitivă — din epoca păgână — colindele erau adresate soarelui lăudându-i faptele şi cântându-i bunătăţile.

Cu timpul, ele s'au adresat şi altor fiinţe, dând colinde de fata mare, de fecior, de păstor, de preot etc. Apoi s'au împărţit în colinde religioase şi lumeşti. Colindele religioase s'au amestecat apoi cu idei şi personagii creştine.

Colindele au diferite variante. In fiecare provincie găsim alte cuvinte şi alte melodii.

Moş Ajunul se numeşte obiceiul de a umbla în noaptea de 23-24 Dec. când se cântă: Bună dimineaţa la Moş Ajun! Ne daţi ori nu ne daţi?.

Cântecele de stea sunt tot colinde, care se cântă, cu steaua. Colindătorii duc o stea, — formată după modelul unei stele — din speteze de lemn lipite cu hârtie, împodobită cu chipuri de îngeri, iar la mijloc este tabloul care reprezintă ieslea, în care figurează Maica Domnului, Sf. Iosif, pruncul Isus, păstorul şi cei trei Magi

Cu steaua se cântă evenimentul Naşterei Mântuitorului, ex. Versurile lui Adam trei Crai dela Răsărit sau steaua sus răsare, ca o taină mare, etc.

Mai înainte umblau cu „steaua" copii sau tineri îmbrăcaţi în costume orientale imitând portul celor trei Crai de la Răsărit. Astăzi acei care umblă, nu au îmbrăcămintea deosebită.

Vicleemul este o reprezentaţie dramatică, având de de scop a ţine vie în mintea creştinilor, naşterea Mântuitorului şi scenele din acel timp. Se numeşte astfel după oraşul Betleem. In Transilvania şi Moldova această sacră reprezentaţie se numeşte „Irozii", după numele lui Irod, care are rolul principal.

Şi această reprezentaţie ca celelalte colinde are diferite variante.

Această reprezentaţie luată din popor, a fost scrisă cu îngrijire de diferiţi autori dramatici şi se reprezintă pe scenele teatrelor, ca o adevărată piesă. Prima înscenare teatrală a fost aceea a lui Anton Paan. Alţi autori au adăugat, s'au au redus din personagii, iar în versiunea Domnului Victor Ioan Popa intervine şi un cor, care cântă, pentru a complecta sau a explica unele acţiuni.

Persoanele Vicleemului sunt: *Irod* împăratul, îmbrăcat în mantie roşie purtând coroana: *Ofiţerul* ostaşul de încredere al lui Irod, îmbrăcat în costumul soldaţilor Romani.

Cei trei Crai, Magii — îmbrăcaţi în mantii lungi orientale, purtând pe cap coroane regeşti.

Pruncul, copil între 11 — 14 ani îmbrăcat în mantie orientală. *Doi soldaţi* ce stau necontenit în dreapta şi în stânga lui Irod. *Doi îngeri* cu aripi.

In unele variante găsim şi tipuri, după localitatea unde au fost culese, ex. Moşul, Paiaţa, Iaurgiul, Bragagiul, Vânătorul, Ursul şi alte personagii comice.

Conflictul piesei este între Irod, lumea veche şi Isus, lumea nouă.

Reprezentaţia Vicleemului constitue î n c e p u t u l teatrului R o m â n e s c. La noi ca şi în celelalte ţări, teatrul a luat naştere dela primele manifestări religioase.

Teatrul, a luat naştere în Grecia în sec. VI-lea în d. Christos din cultul lui Dionysos, zeul vinului şi al bogaţiilor campeneşti, numit şi zeul teatrului. *In Italia*, sentimentul r e l i g i o s dădu naştere poeziei lirice sacre. Din ceremoniile religioase se născu drama religioasă, va părăsi biserica şi limba latină şi va deveni populară, fiind scrisă în limba Italiană.

Poezia religioasă se desvoltă mai cu seamă Umbria datorită unor călugări numiţi *Giullarii di Dio* al căror focar era Umbria, centrul mişcărei p o e z i e i Franciscane. Celebru este „Cântecul soarelui" atribuit Sf. Francisc din Assisi ⟨1182-1226⟩.

In acest cântec, D-zeu este slăvit în toate creatu-

Continuare în pag. 5-a

Datinele de Crăciun şi Anul Nou

continuare din pag. 4-a

rile sale cu care se simte înrudit de aproape:

Lăudat fii tu Doamne în toate fâpturile tale

In deosebi cu Domnul frate Soare

. . . .

Aceste cânturi, naive manifestări ale sentimentului religios popular sau numit *laudi;* avură la început forma lirică, dar căpătară mai târziu o formă dramatică, luând subiectul din Evanghelie, forma şi modelul după dramele liturgice latine.

In sec. al XV-lea teatrul sacru era reprezentat în toată Italia.

Deaci se născu teatrul Italian, având ca origine — Misterele, — Naşterea şi patimile Mântuitorului, care se reprezintă şi astăzi cu ocazia Sf. Sărbători.

In Italia sau păstrat şi colindele de origină Romană, care sunt asemănătoare colindelor noastre.

P r i m e l e manifestaţuni dramatice în Germania — sec. 14-15, au luat naştere din „Jocurile Sfinte", a căror menire era de a glorifiça marile sărbători ale bisericii: Crăciunul, Săptămâna Patimilor, Paştele şi alte sărbători.

Subiectul era luat din acestea şi se reprezenta Naşterea, Patimile şi Invierea Domnului. Autorii şi actorii acestor drame erau de cele mai multe ori preoţi. Locul obişnuit al reprezentaţiilor era biserica. Mai târziu reprezentaţia religioasă n'a mai fost legată de biserică, ea avea loc în diferite localuri sau chiar în aer liber. Limba era la început cea Latină, care apoi, încetul cu încetul a fost înlocuită cu limba Germană, aşa încât poporul, sub conducerea preoţilor putea să dea astfel de reprezentaţii.

Aceste drame sau numit „Jocuri" ⟨Ludi⟩ sau Misere, pentru că aveau ca subiect taina Naşterii, Patimilor şi Invierea Domnului. Aceste sacre reprezentaţii născute din cântecele religioase au devenit apoi profane ca şi în Itaţia iar din acestea s'a născut teatrul German.

Steaua şi Vicleemul au avut la început un caracter sacerdotal solemn, ca toate reprezentările dramatice, devenind mai apoi populare. Preoţii luau părţi din vechiul şi noul testament pe care le transformau în teatru şi reprezentau în Biserici la diferite ocaziuni. Prin Evul Mediu călugării reprezentau scene din viaţa Mântuitorului. Teofilact, patriarhul Constantinopolului, instituie reprezentări cu caracter religios. Dela laici teatrul religios a trecut la Mireni, la începutul sec. XIX-lea, personagiile din Vicleem erau fii de boeri.

Prima dată „Vicleemul" a fost jucat la şcoala din Muşăteşti-Argeş şi a fost reprezentat la palatul Regal, sub conducerea învăţătorului Dobrescu-Argeş 1885. De Anul Nou se umblă cu sorcova, pluguşorul, buhaiul, Vasilca şi cu Capra.

Cu sorcova umblă copiii în ziua Anului Nou ce este o nuia împodobită cu flori artificiale, copii ating pe cei ce întâlnesc, pronunţând cuvinte de urare:

Sorcova
Vesela
Să trăiţi
Să 'nfloriţi
etc...

Copiii primesc bani, odinioară era mult mai frumos, când era obiceiul de e se da copiilor faguri de miere, turte şi nuci şi alte lucruri de mâncare. Obiceiul acesta este moştenit dela Romani, care se felicitau la începutul anului cu o ramură de dafin verde.

Chiar şi sorcova de azi înainte vreme era făcută din ramuri înflorite sau îmugurite.

In ziua de Sf. Andrei, mamele rupeau cu cugetul curat, ramurile din fiecare arbore roditor, meri, peri, etc., legau la un loc trei ramuri diferite şi rânduiau un mănunchiu pentru fiecare din familie. Ramurile, erau puse într'un vas cu apă neschimbată şi până în ajunul Anului nou înfloreau, sau dau frunze şi aceste ramuri erau puse la sorcovă. In seara ajunului Anului Nou copiii şi tinerii merg din casă în casă cu *pluguşorul*, în timp ce unii din ei plesnesc din bice, unul rosteşte „Pluguşorul".

Toate variantele cuprind povestea unui om, care a arat, a semănat şi a secerat bucatele, le-a treerat şi le-a măcinat.

Şi acest pluguşor are o origină Romană. Acel „Bădiţă Traian", despre care se pomeneşte în mare, poate foarte bine să fie chiar Traian Impăratul.

La Romani era un imn religios — Carmen-Arvate — care semăna cu marea noastră, prin care Zeii erau rugaţi să apere semănăturile depe câmpuri — Arva. — Tot în ajunul Anului Nou se „*buhaiul*", o putinică cu care se imită mugetul taurului, însoţit de urarea care se face şi cu pluguşorul. Un tânăr este îmbrăcat într'o blană de capră, împodobit cu panglici colorate, este condus din casă în casă, unde joacă la cântecul unui fluer la ţară sau alt instrument, producând mult haz şi veselie în dimineaţa Anului Nou.

Vasilca, este un cap de porc, împodobit cu flori, panglici şi verdeţuri care este dus pe o tavă şi dus din casă în casă.

Cu Vasilca mergeau vechi bucătari şi ţiganii, pentru bacşiş.

Azi se practică mai ales de ţiganii sărmani, rămaşi credincioşi tradiţiei înaintaşilor lor dinainte de 1848

Mai sunt multe obiceuri care se practică din ajunul Crăciunului până la bobotează, acestea sunt însă cele mai însemeat Frumoasele datini au început să dispară, pierzându-se şi tradiţia rămasă dela Traian Dacă au început să dispară din oraşe ar trebui totuşi păstrate cu sfinţenie la sate, după cum sau păstrat şi se păstrează legea şi credinţa strămoşască,

I. G.

Gânduri despre nebunie

continuare din pag. 4-a

mult timp pe rege; stăpânul pe servitor, prietenul, pe prietenul lui; bărbatul, pe soţie etc., dacă în totul nu ar exista oarecare nebunie.

Erasm

***

Fetele tinere şi frumoase sunt expuse la mari pericole; spre a se păzi, le trebue minte; dar, din nenorocire, mintea nu vine decât după ce tinereţea, frumuseţea şi pericolul au trecut. Ar trebui ca mintea să vie tot atât de repede ca frumuseţea, de oarece una este făcută să apere pe cealaltă.

Dufresny

***

Proverbul spune: nebuniile cele mai scurte sunt cele mai bune; dar în iubire, sunt nebunii, cari ne-ar face foarte fericiţi, dacă ar ţine toată viaţa.

D-na Du Chatelet

Apelul unui muncitor cu 12 copii

Din timp în timp, din armata celor nevoiaşi, celor învinşi se desprinde câte unul ce, încolţit de mizerie şi sărăcie, iese din rândul oamenilor cerând ajutor.

Ne-am învăţat să vedem la fiecare colţ de stradă câte un copil — băiat ori fetiţă — în nişte zdrenţe ce-au fost odată haine, încălţaţi cu nişte găuri ce au puţină ghiată împrejur, cu feţe supte, livide, cu glasuri iarginti de copii ai nenorocului.

Cine nu s'a ciocnit de ei? Cine n'a văzut mânuţele celea mici întinzându-se timide cerând cu glasul mut al ochilor, 1 leu, pentru un colţ de pâine;

Cine n'a dat din puţinul său, leul solicitat ce avea să îmbujoreze pentru moment obrajii micuţilor?

Vin sărbătorile. Cu ele odată — tristeţea în sufletele copiilor ce văd că Moş Crăciun, an după an, i-a ocolit.

Cruţaţi sufletele gingaşe ale celor umili. Gândiţi-vă la copilăria Dv-stră, a celor ce aveţi. Câtă frumuseţea ascuns taina aceasta ce nu se poate cristaliza uşor în cuvinte.

Gândiţi-vă la Crăciunul lor, al nevinovatelor făpturi ce n'au păcătuit nu nimic de cât cu venirea involuntară pe acest pământ, în vremuri de reştrişte.

Iată aci alăturat un clişeu. 12 copii. Tot atâtea perechi de ochi ce se îndreaptă către „tăpticul" şi „mămica" — în noaptea Moş Ajunului şia Anului Nou şi tot atâtea dorinţe nesatisfăcute.

Un biet muncitor, mecanic, cu o droaie de copii face apel, prin noi la generozitatea cititorilor noştri ca să-l ajute să treacă Creştineşte Sărbătorile ce bat la uşe.

Bani, alimente sau îmbrăcăminte vor fi o alinare ce n'o pot simţi intens de cât cei cari sunt lipsiţi de bucuriile acestea. mărunte pentru noi — însă, de importanţă capitală pentru structura sufletească a micuţilor ce — mâ ne — vor fi cetăţenii conştincioşi ai acestei ţări.

Ajutaţii şi — când la ferestrele D-vstră, aşezaţi în jurul unei mese copioase, veţi auzi Corurile cântând „Bună dimineaţa la Moş Ajun" ori „Florile Dalbe", gândurile d-vstră vor sbura pe unda cântecului în jurul unei alte mese — la carel o familie împovărată a schimbat de sărbători pâinea mică şi neagră de eforturi zadarnice cu felii de pâine albă, cozonacul lor, de sărbători.

Ve-ţi simţi la gândul că a-ţi făcut o faptă bună satisfacţia pe care n'o puteţi întâlni la fiecare pas, în cale, a alinărei suferinţelor celor mici.

Ajutoarele se vor trimite pe adresa: **Nicolae Dobre, str, Exerciţiu, 164 Piteşti.**

G. M.

Familia Niculae Dobre, compusă din 12 copii

Fabrica de ape gazoase „AURORA"

I. NICOLESCU-STAICU

Urează Onoratei Sale Clientele

Sărbători Fericite!

SURPRIZA SEZONULUI VA FI:

Balul Cercului Comercial şi Industrial, Argeşean

Ce va avea loc la 23 Ianuarie în Sala Teatrului Comunal. Biletele se găsesc de vânzare la magazinele:

I. Vasiliu, Oprea Popescu, Str. Şerban-Vodă, N. Păunescu şi Toma Tăchescu, Str. Al. Lahovary.

Biletele pentru loji se găsesc la magazinul Nicolae Milac.

Vizitaţi ;—;

Magazinul EFTIMIE IONESCU fiu
Strada Şerban-Vodă No. 60
(vis a vis de Biserica Sf. Nicolae)
Cel mai bine asortat cu Făină de Lux, Drojdie de Bere, pentru cozonaci, Coloniale Delicatese şi Vinuri calităţi Superioare
Preţuri extrem de convenabile

Cadouri frumoase şi utile ca:
Articole de menaj,
de tot felul,
Bibelouri, Sticlărie etc.
Găsiţi eftine de Sf. Sărbători
La Librăria I. N. STAICU
Piteşti, Str. Şerban-Vodă, 79
Unde este instalată o mare expoziţie de jucării şi articole pentru pom de Crăciun.

„Consumul PELINESCU“
Piteşti str. Doamna Bălaşa 21
Dumitru I. Stoica şi Anton Z. Pelinescu
Complect asortat cu articole de Coloniale, Delicatese, pescărie, etc
Depozit de Drojdie de Bere „BRAGADIRU“ zilnic proaspătă
Raion special pentru desfacerea băuturilor
Instalaţie specială pentru răsnit cafea.

Cinematograful „MODERN“
GHEORGHE GALL
De sărbători — seria filmelor surpriză
Zilele Crăciunului, numai 3 zile
Michel Strogoff — cu — **Adolph Volbuck, Charles Vanel**
— De Anul Nou —
Shirley Temple
în ultima şi cea mai frumoasă creaţie: Săraca Fetiţă Bogată
DE BOBOTEAZĂ, cel mai mare film al anului:
Sub două drapele
cu Claudette Colbert
şi Ronald Colman

Primăria Comunei Urbane Piteşti
Serviciul Administrativ

Publicaţie

Se publică, spre cunoştinţa amatorilor, că în ziua de 4 Ianuarie 1937, orele 10 dimineaţa, se va ţine licitaţie cu termen de urgenţă, în localul acestei Primării, cu oferte închise şi sigilate, fără drept de supra oferte, conform legei contabilităţei publice, pentru darea în antepriză a „Refacerei şi repararea conductelor de refulare, de lângă râul Argeş“, în valoare de lei 65.921.

Această lucrare, se va executa, conform devizului şi caetului de sarcini întocmit de Serviciul Technic al comunei şi aprobate de Consiliul comunal, prin decizia nr. 7, dela 7 Dec. 1936, cum şi caetul de sarcini tip, publicat în Monitorul Oficial nr. 183 din 9 August 1931. şi pe care Domnii antreprenori, le pot vedea şi lua cunoştinţă, în ori ce zi de lucru, în cancelaria Primăriei.

– Toate persoanele, care vor lua parte la licitaţie vor depune o garanţie de lei 5 la sută din valoarea lucrărei şi vor dovedi cu acte, că are firmă înscrisă la Tribunal, alegerea domicilliului, că au executat lucrări similare şi întrunesc condiţiunile legei contabilităţei publice, de a fi antreprenori.

Ofertele se vor face numai în conformitate cu caetele de sarcini.

Licitaţia se va ţine în conformitate cu dispoziţiuni le art 88—110 din leges contabilităţei publice, Regulamentul Oficiului Central de licitaţii şi normele generale de licitaţii.

Primar, R. Teodorescu

Secretar,
G. M. Georgescu

Nr 14198
1936 Dec. 14

Sala Teatrului Comunal Turneul Alhambra
N. Vlădoianu şi N. Constantinescu
:—: prezintă :—:
Sâmbătă 9 Ianuarie 1937
ora 9 seara
Cea mai grandioasă revistă
101 Alhambra Melody
cu un ansamblu de 120 persoane şi 5 Vagoane decoruri.

Tipografia „Liga Poporului“ Ioan I. Iotta, Piteşti

Incălţăminte eftină şi solidă !—!
! ! găsiţi la magazinul
- Sandu Ionescu Fiu -
str. Alex. Lahovary Nr. 12 şi — str. Şerban Vodă No 1
Asortiment complet de GALOŞI şi ŞOSONI din cele mai renumite fabrici.

O faptă românească

Sunt încă multe lacune în sânul acestui ream românesc. Cu osebire în unele provincii, unde populaţia a fost robită de neamuri hrăpăreţe, ani dearândul, graiul românesc a fost înlocuit încetul cu încetul, prin alt grai, cu graiul oficial al ocupaţiilor. Tot datorită stăpânirei vitrige, românii cei mai mulţi au ajuns în cea mai mare sărăcie.

Din această pricină în Ardealul deapururi a românilor, mii întregi de români băştinaşi, în decursul veacurilor, au început să se maghiarizeze. Nu cu numele şi nici cu sufletul, ci mai curând, din lipsă de şcoli româneşti, cu graiul, şi în multe părţi cu portul.

Iată avem ca dovadă *„fara Moţilor“*. Cine n'a auzit de cei mai fanatici Români cu numele de Moţi?

Învăţat-au ei limba lui Arpad, au robit, au suferit plesniturile străinului, dar inima lor românească nu şi-au schimbat-o. Tocmai deaceea, ca drept recunoştinţă credinţei lor, nestrămutate, ar trebui ca acum când sunteţi uniţi, să ajutăm cu mai multă inimă pe cei mai lipsiţi oameni, din ţara munţilor cu aur.

Poate tocmai deaceea directorul liceului „Brătianu“, d. Tatomirescu, a luat frumoasa iniţiativă de a lansa un apel pentru ajutorarea unui sat cu 8.000 de suflete din judeţul Ciuc, lipsit de hrană şi de îmbrăcăminte. Satul se chiamă Sandominic şi se află, acolo unde isvorăşte din munţi apa argintie a Oltului. Astfel, oraşul Piteşti prin apelul d. director, Tatomirescu, va avea cinstea de a face o faptă creştinească, dăruind în ajunul Crăciunului alimente şi îmbrăcînd copiii zdrenţuroşi ai sus numitului sat. E o mare faptă de a veni în ajutorul unui sat nevoiaş, mai ales, care a crezut şi luptat pentru unirea neamului. Am dori ca toate oraşele ţării, să ia asemenea exemple.

Moţii, Să nu uităm Români, pe Moţi.

Noi, cei cari ne împărtăşim zilnic din slova caldă a idealului naţional, cunoscând marea suferinţă a fraţilor noştri, eliberaţi din robia veacurilor trecute, aplaudăm cu toată căldura sufletelor noastre ajutorarea celor dela Sandominic. Cerem ca toţi Românii dela Nistru pân'la Tisa, fie ei din or ce colibă sărăcăcioasă, să se bucure de harul sărbătorescului Crăciun Românesc.

V. Nicău.

Noile monede în circulaţie

Pe data de 15 Decemvrie 1937 *Banca Naţională a pus în circulaţie un nou tip de bancnote a 500 lei*, având culoarea dominantă albastru închis şi cu desenurile aceleaşi ca la 500 lei de culoare verde, iar *Statul a pus in circulaţie noui monede metalice a 100 lei de nichel.*

Acestea vor circula impreună cu celelalte bancnote şi monete metalice aflate in circulaţie.

Dela Banca Naţională

Intre Crăciun si Bobotează Banca Naţională lucrând la încheerea bilanţului şi a operaţiunilor pe anul 1936, *posesorii de cupoane de rentă ajunse la scadenţă sunt rugaţi să se prezinte la plată după 8 Ianuarie 1937*, până atunci Banca făcând operaţiuni reduse de incaso de polite; emiteri şi plăţi de cecuri şi dispoziţii de plată în ţară.

Cu incepere de Luni 11 Ianuarie 1937, Banca Naţională reia toate operaţiunile intre orele 9—12,30 dimineaţa, în fiecare zi de lucru, iar Sâmbăta numai intre orele 9-12 12,30 dimineaţa, în fiecare zi de lucru, iar Sâmbăta numai intre orele 9-11, 30 dimineaţa. — Sâmbăta nu se plătesc cupoane şi nu se fac împrumuturi pe gaj de efecte sau de aur.

De Sfintele Sărbători, direcţiunea ziarului urează abonaţilor, Cititorilor, şi colaboratorilor săi, sănătate, noroc şi voe bună.

ANUL IX, seria, IV-a Nr. 167 **4 PAGINI 3 LEI** **20 FEBRUARIE 1937**

Presa

Nimic nu e mai puternic ca aceşti doi luptători: răbdarea şi timpul.
L. Tolstoi.

Organ Independent -- Politic -- Economic -- Cultural

Fondator: VLAD FURTUNA | Redacţia şi Administraţia Str. D-na Bălaşa Nr. 63. | abonamentul: De sprijin „ 1000 Autorităţi „ 500 | Dir. P. MARTINESCU

Politică, Conştiinţă şi Conştienţă

Ţinem să repetăm — în prim rând — că, în ziarul nostru, nu se face absolut nici un fel de politică. Aceasta trebuie s'o ştie toţi acei cari au înclinat să creadă că suntem înregimentaţi — noi, cei de aci — în vre-un partid politic.

Nu se va întâmpla nici odată un asemenea lucru de oarece — o spunem sincer — ne lipsesc multe calităţi demagogice, pentru a ne asigura un oarecare succes în sprijinul cine ştie cărei politici.

Suntem însă Români şi natural este să simţim românește. Nu vom permite deci nimănui să comită impertinenţe pe gama cine ştie cărui portativ politic în ceiace priveşte glia strămoşească şi simţul nostru românesc, pur.

Meschinăriilor politice opunem potenţa noastră tinerească şi concepţiile tineretului ce dovedeşte cu prisosinţă vă viază şi se mişcă, cu robusteţea înăscută şi impusă de vremurile noui, într'un cadru foarte ordonat, de altfel.

Zilele trecute a trecut pe aci un convoi mortuar, ducând cu sine jertfa fiaală a doi buni Români, două cadavre — al căror suflet se desprinsese pe-un front străin, pentru apărarea lui Cristos şi reprimarea unei hidre ce ne ameninţă sfidătoare.

Jertfa făcută pentru apărarea d-tale d. „Institutor“ fost „revizor“ sub un regim oarecare. Pentru d-ta care prin prisma d-tale strâmtă nu vezi decât pericol, în orice altă credinţă decât aceia a partidului în care eşti şi căruia şef nu-i faci onoare.

Pentru apărarea ta cretin om de rând care, purtat de vânt politicianist ai ajuns „la oraş“ institutor, cu scăfârlia ta plină de esenţă mucilaginoasa, să predai vlăstarelor în formaţie şi să le impui un crez, pe coama căruia azvârlit ai fost de un curent căruia numai de folos nu i-ai fost şi nici nu îi vei fi.

Pentru d-ta, care ai cutezat să scrii pe manşeta ziarului nostru că „nu citeşti asemenea z i a r e“ probabil fiindcă ziarul nostru liber de orice influenţă, nu-ţi descoperise şi lăudase activitatea — de bugetivor roşcovan, de parazit încă ne trecut prin etuva ce inevitabil te va înghiţi odată şi scuipa afară galben, însă pur.

Cu impresie mai bună despre ţara aceasta, din bugetul căreia sugi, asemenea cucului ce-şi lasă ouăle în cuibul pitulioei ca să-i crească puii. Cu o minte mai sănătoasă.

Muriseră opunându-se cu armele în mâini „tavarăşilor“ cu cari d-ta bănueso că n'ai accepta să împarţi venitul — din care ţi-ai făcut o casă „stil modern“, pe una din străzile centrale — şi nici pe aceasta, rămânându-ţi o cameră în care să stai oftând după ce a fost odată, sub un alt regim de cât acela al bolşevismului.

Ti-am spus toate acestea eu, spectator mut-al impertinenţei d-tale, ca răspuns la injuriile aduse celor morţi în ziua trecerei lor pe aci.

E adevărat. Nu i-am trimis nici eu, nici d-ta nu i-a trimis nimeni, acolo să moară. In faţa unei ţări întregi, mută de admiraţie pentru jertfa lor, ne-precupeţită, pe altarul unei credinţe în care şi d-ta ai crescut, nu-ţi era însă permis tocmai d-tale să-i califici aşa cum i-ai calificat.

Ei, au plecat lăsând în urmă, tot ce au avut mai scump pe acest pământ : părinţi, soţie şi copii. Ai pătruns d-ta sufletul copiilor vre-odată d-le „Institutor“? Bănuesc să nu.

S'au dus acolo fiindcă latinitatea despre care trebue să vorbeşti copiilor — doar pentru aceasta te plăteşte statul. este ameninţată de o ideie satanică, distrugătoare.

Da, da, latinitatea pe care ei o simţeau, din care d-ta cu ruşine faci parte. Ţara plânge, nu doi legionari. Ea plânge doi Români, biserica doi apărători. Eroismul lor n'ar trebui batjocorit de nimeni, cu atât mai puţin d-tale ţi-e permis să faci aceasta.

D-tale, ghiftuitul, care uiţi că în locul ce l-ai ocupat, în'tr'un sat oarecare, ai lăsat un învăţător, ori care ar fi el, cu care însă — ne mândrim — că poartă cămaşa pe dinafară, nu băgată acolo unde d-ta ai băgat-o şi îngălbenit-o de frica cine ştie cărui eşec politic. Un învăţător, care va şti să explice frumos mititeilor, daţi spre mustrulului că, în ţara aceasta, au curs valuri de sânge într'un război trecut, pentru ca părinţii să capete apoi o palmă de pământ pentru îmbunătăţirea traiului lor, zilnic.

O palmă de pământ pe care d-ta vrei să le-o iei şi de bună seamă — împarţi cu alţi „tavarăşi“.

Cu alţii „din a doua lege“ cum spunea articolul din ziarul nostru pe care l-ai refuzat (tocmai din această cauză) cu reflexii nejustificate, autografat cu numele d-tale bun de pus cu totul în altă parte de cât unde l-ai pus. Suntem d. „Institutor“ contra lumei „a doua“ din care fac parte numai cei ce nu sunt Români şi nu simt românește. Aceasta fără a face vre-un fel de politică de cât pe aceia a conştiinţei şi conştienţei fiecărui Român adevărat.

Gh. P. Martinescu

IN GARDA

Om util

Spuneam într'un număr trecut — tot aci — că un senator, d. Iuliu Mumuianu — alesul judeţului Soroca a dimisionat din Maturul Corp drept protest al guvernărei prin decrete — legi.

Cum era şi natural, cazul a produs v â l v ă în'tre colegii săi de suferinţă din Senatul ţărei.

Ameninţaţi cu descompunerea frontului comun, au făcut ce au făcut şi l-au păstrat pe recalcitrantul dimisonat, respingându-i demisia.

D. Iuliu Mumuianu respirând uşurat a publicat o scrisoare explicativă într'un cotidian spunând în ea că prefera să fie mai bine lăsat în situaţia pe care şi-o alesese singur de cât să fie rechemat. Cine a luat-o ca bună a crezut, cine nu s'a întrebat :

Oare, de-acum încolo guvernul nu va mai supăra pe d. Senatori cu decrete legi, s'au d. Senatori s'au obişnuit cu atmostera pe care a creiat-o d. Senator revenind?

COROIU...

Banditul, din care trei judeţe Moldoveneşti făcuseră persoană de legendă şi din purtarea lui mit, a înfundat acum câte-va luni Oţna.

5 ani unuia ce a tâlhărit o lume întreagă.

Prea puţin. Se zice însă, că Adela Dodoi, complicea şi iubita banditului ar fi contribuit şi ea, cu lacrămile, în faţa juraţilor, la îndulcirea verdictului.

Cavalerul Coroiu s'a gândit să-şi reducă pedeapsa şi în închisoare fiind căsătorindu-se. Sconta el o clemenţă. Şi cum lacrămile sunt eficace s'a gândit să ia pe alta de oarece Adelei i-au secat lacrămile.

Ingratul. . . .

Cerşetoria copiilor şi Societatea pentru protecţia lor

de Al. N. Măgeanu.

Viaţa de fiecare zi se menţine şi se realizează prin nenumărate jertfe mici şi necunoscute. Sunt acele sacrificii care corectează nevoile şi lipsurile, care uşurează poverile, care alină existenţele încercuite de-o iremediabilă mizerie. Sacrificiile ajustează inegalităţile dintre oameni, nivelează lipsurile prea groaznice, aduce o uşoară alinare suferinţelor prea groaznice, aduce o uşoară alinare suferinţelor prea apăsătoare fericind pentru câteva clipe pe fiecare.

Chiar dacă nu rezolvă nimic esenţial, această zilnică şi necunoscută jertfă, este mijlocul prin care viaţa devine mai solidară, oamenii mai părăsesc pentru câteva clipe parte din caracterele de animale, dărnieia devenind mai activă. Vremurile noastre cu o populaţie prea numeroasă şi nefericit aşezată, cer un spirit de caritate, de milă, de înţelegere.

In limitele noastre triste ajutorul celui slab şi sărac e singura ocazie de depăzire, singura ieşire din animalitatea absolută. Il dăm bucuros şi cu dragoste. dar să nu se abuzeze.

Ceace se petrece însă în oraşul nostru întrece orice limită. Piteştii au cel mai mare număr de cerşetori din Muntenia. La tot pasul fie că te îndrepţi spre biserică, fie că treci grăbit pe stradă, aceiaş mână murdară şi osoasă şi se întinde poruncitor. Pe strada principală numeroşi ţigănuşi strigă în urma ta, uzând de expresiuni nepermise când încerci să nu dai nimic. Ii vezi în special către orele de seară sgribuliţi de frig, cu hainele rupte, păstrând totuş ca o compensare vioiciunea ochilor şi a spiritului.

Se opresc unul sau doi în faţa călătorilor, se tânguiesc, te trag de paiton sau de mânecă, aleargă când într'o parte sau în alta şi rezultatul de cele mai multe ori, e că duc părinţilor lor bani îndeajuns şi sufletele lor chinuite şi distruse. Adesea însă nu li se dă nici un ban. Nu e păcat. In

acest caz devin şireţi, răutăcioşi şi chiar agresivi. Eşti pur şi simplu batjocorit, adesea înjurat.

Era pe vară, pripăşit prin oraş de mulţi ani, Dumnezeu ştie de pe unde, un căpcăun care în tot momentul, destul de regulat, mişca capul la dreapta şi la stânga— Era tioros.

Când îţi cerea un ban de pomană, îţi impunea. Se uita crunt, cu fruntea încreţită şi nu mulţumea vreodată. Un om în toată puterea, roşu şi gras ca un porc de rasă, de credeai că se sparge de grăsime, ... Un individ viitor vor înmulţi numărul criminalilor. Umbla câteodată cu duba primăriei, vânând cu o dexteritate de fiară câinii mahalalelor. Ii apuca cu sârma şi înfigând adânc în gâtul câinelui,— mâinile lungi şi nespălate care altădată se întindeau trecătorilor, — arunca animalul cu putere printre celelalte dihănii din caleaşcă. Capul însă în tot acest timp nu mai oscila nemaiavând motive să arate pretinsele defecte ale corpului. Urmaşii acestuia sunt micuţii derbedei de azi, care se plimbă înfruntând morala publică, sub nasul poliţiei piteştene. In zilele de vară, purtarea îndrăsneaţă şi obraznicia acestor copii nenorociţi, pierduţi pentru societate, nu mai cunoştea margini. Să vă istorisesc un caz petrecut sub ochii destul de vigilenţi ai unui gardian public şi în mijlocul unei grădini plină de copii

Un ţigănuş de 10—12 ani, aproape gol se opreşte în faţa unei domnişoare. pune mâinile în şolduri, desface picioarele lateral şi-i zice:—„Dă-mi un leu săru'mâna, că să fiu al dracului dacă nu-ţi arăt ceva“. Duduia mai mult miloasă decât curioasă îi dă un leu şi voeşte să plece. Ţiganul ridicând cămaşa nespălată, până la gât, arătă tinerei, ceace în mod normal nu se arată pe stradă, în timp ce câteva fetiţe din apropiere voiau să ofere şi ele câte un leu ţigănuşului... Unui domn indignat de cele petrecute i se răspunse obrasnic: —„Păi conaşule, ştiu că duduia nu e mulţumită, dar pentru un leu cred că e destul“. . .

Orice comentariu e de prisos. Poliţia îi ştie şi totuşi îi tolerează. Ii lasă să umble vagabondând în toate părţile, fără ca cineva să ia vreo măsură. Poliţia are datoria să-i strângă de pe drumuri şi să-i facă plocon societăţii pentru protecţia copilului. Se dau atâtea serbări de binefacere, se strâng atâtea fonduri de această societate şi totuş copilul e lăsat în voia soartei, un permanent pericol pentru morala publică.

Să dispară această cerşetorie, să se pună stavilă încercărilor unor părinţi denaturaţi de a-şi trimite copii după pomană. Li se pervertesc sufletele tinere, dragostea de muncă cinstită va face loc furtişagului şi crimei. Nu banul aruncat de milă sau desgust, ci îndrumarea acestor suflete pervertite, ridicare lor din mocirla imoralităţii către culmile senine ale muncei demne — iată marea jertfă a societăţii.

Al. N. Mâgeanu

Constatări

Nepăsarea şi vremurile critice în care trăim ne smulge din mijlocul preocupărilor spirituale târându-ne către lucruri vremelnice şi meschine. Efectele ... supra produselor spirituale.

Corupţia, desfrâul, frivolitatea şi nerespectul faţă de legile morale sunt tot atâtea elemente ce constituesc noţiunea crizei morale. In faţa acestor lucruri nu ne putem mulţumi resemnându-ne. Care să fie cauza cea adevărată a acestor situaţiuni?

Gândurile noastre se îndreaptă în acest moment către cei cari poartă răspunderea directă a normelor cultului. către cei cari fac legătura invizibilă între sufletul omenesc şi divinitate, către preoţii noştri.

Nu generalizăm, căci nu vrem să cădem într'o eroare, crezând că lucrurile se petrec în mare măsură astfel. Dar, trebue să recunoaştem că parte din preoţimea noastră este atrasă astăzi de interese ce ies din cadrul preocupărilor spirituale.

Odinioară preoţii noştri inspirau credincioşilor mai multă evlavie, încredere şi respect, fiind duhovnicul şi părintele spiritual căruia îi încredinţai sufletul.

Politica ce a pătruns până şi în altarele bisericii, îl pune într'o lumină cu totul defavorabilă, la care dacă mai adăogăm şi celelalte consideraţiuni ajungem exact la situaţia actuală Statul nu satisface îndeajuns trebuinţele indispensabile ale preoţimei, făcându-i astfel să îndrepte privirile şi mâna spre alte surse de existenţă. Prin urmare preotul fiind pus într'o asemenea situaţiune este şi firesc ca pragul diferenţial dintre preot şi credincios să dispară cu încetul şi odată cu el şi respectul cu care preotul domina pe credincioşi. In afară de acestea rolul unui preot este de a fi un bun educator şi moralist, arătând oricui calea cea adevărată. Cu toate acestea mi-a fost dat să văd cu prilejul unei predici cum un preot din acest oraş în dorinţa de a da lecţii de morală celor cari îl ascultau, îi insulta indirect, pe această cale, transformând predica într'o discuţiune sterilă, afectată şi pedantă, cu caracter absolut personal.

Şi apoi ne surprinde faptul că biserica este ignorată din ce în ce în zilele de sărbătoare. Căci omul nu vine la biserică pentru ca să plece nervos, mai arţăgos, ci ca în taină ascultând slujba sufletului său să comunice în chip nevăzut cu Providenţa, strecurându-i în suflet nemulţumirea împăcării cu Dumnezeu.

M. Horea

Tineretul şi Politica

Tineretul se întreabă astăzi: „Incotro?“

Adică în ce partid politic să se înscrie şi să activeze.

Vezi astăzi pe toţi minorii, militând în partidele politice — Toate partidele au organizaţiuni speciale ale tineretului. — Şcoli unde îşi formează cadrele de mâine.

Orice minor, la o vârstă destul de fragedă, când încă nu-şi dă bine seama pământ şi în stat, se înscrie într'un partid politic, neglijând prin aceasta, şcoala şi pregătirea profesională pe care trebue să şi-o însuşiască, orice cetăţean folositor unui stat.

Poţi număra azi, destui tineri cari n'au nicio pregătire, nici intelectuală, nici profesională. dar militează în organizaţiile tineretelor din partidele politice. Durerea trebue să fie mare, mai ales pentru conducătorii noştri de azi, pe urma cărora se creiază precedente de felul acesta.

Cum ar putea fi un bun conducător spre exemplu, un tânăr care a făcut câteva clase de liceu, fie chiar şi 2-3 ani pe o clasă numai ca să treacă timpul, până să ajungă o vârstă de adult şi să poată milita într'un partid politic.

Asemenea un tânăr care fiind la o meserie schimbă 3 4 ba chiar 5-6 sau mai ştiu eu câţi meşteri şi meserii, neînvăţând niciuna. pentru acelaş motiv, ajungând la o vârstă de 16—18 ani şi înscriindu-se într'un partid politic.

Ţara e plină de partide politice.

Tineretul a ajuns astazi să se întrebe? Unde? Unde o fi mai bine să mă înscriu?.

Şi atunci bătrânii noştrii, politicieni, cu experienţe vaste în achiziţionări de elemente, fie ele numai pentru umplutură, îi atrag cu fel de fel de promisiuni — Tânărul în această situaţie se vede într'un câtva măgulit de importanţa ce i se arată din partea „şefului“ de organizaţie şi astfel se înscrie, cu trup şi suflet într'o organizaţie „ a tineretului“, într'un partid politic.

Odată înscris, tânărul emoţionat de această quasi-emancipare, — neglijează şi chiar uită cu totul, după cum am spus mai sus, şcoala sau meseria, care avea să-i aducă pâinea de toate zilele.

Bietul tânăr, începe a se hrăni numai cu promisiunile „Şefilor“.

Astfel se creiază majoritatea tineretelor electorale.

Inainte de războiul pentru întregirea neamului şi chiar după război, nu exista ca astăzi atâtea partide politice şi atâţi minori electorali.

Tânărul, fie el chiar intelectual, nu era înscris într'un partid politic, decât atunci când era major şi era înscris şi în listele electorale. — Nu erau preocupaţi de viaţa politică până la această dată, ci îşi vedeau de pregătirea le creieze un trai bun în viaţă — Astăzi însă, trăim în viaţă, îi aşteaptă toţi dela politică — Mă rog, Incotro?“ Guvernele noastre nu-şi pun această întrebare? Nu se întreb că mâine vom avea un stat numai de aspiranţi la guvernare? Cine va mai munci pământul şi celelalte?

Cine va mai furniza aparatului de stat existenţa? Dacă tineretul de azi, bazele statului de mâine, n'au alte preocupare decât activitatea politică şi aspiraţii de fericire dupe urma acesteia?

Cine are, mă rog vină pentru toate acestea? Nu demagogul politic?...

Nu susţin ca tineretul să nu aibă printre toate celelalte şi cultură politică, însă acei minori cari încă nu s'au format o meserie în viaţă, să nu aibă voie să-şi piardă timpul în politică.

Dreptul de a milita în partide politice, fie chiar în tineret, să nu-l aibă decât acei ce au dreptul de a se înscrie în listele electorale.

Până atunci tineretul la muncă.

G. A. G.

Corpul Portăreilor Tribunalul Argeş

AFIPT Nr. 711

In baza Jurn. nr. 16608 1936 al Trib. Argeş s. I-a şi a deciziunei civile nr. 467 | 934, a Curţei de Apel s. II-a Bucureşti, învestită cu formula executorie nr. 353 | 934 care menţine sentinţa civilă nr. 527 | 932 a Trib. Argeş s. I-a, se publică spre cunoştinţa generală că în ziua de 26 Februarie 1937, dela ora 10 a. m. înainte, se va vinde cu licitaţie publică la localitate în com. Teiu din Vale-Argeş, averea mobilă a debitorului Radu Amzăr Popa Soare, pentru de păgubirea d-nei Maria R. B. Mirescu, văduvă din com. Teiu din Vale-Argeş, de suma de lei 28000 cheltueli de judecată acordate prin susmenţionatele titluri plus timbrele şi cheltuelile făcute cu ocazia executării, averea mobilă ce se va vinde a susnumitului debitor este prevăzută în procesul-verbal de urmărire dresat de d. portărel D. Roboiu în ziua de 22 Decembrie 1936 şi anume:

Circa 400 duble ovăz, recolta anului 1936.

In ziua şi ora sus arătată orice persoană capabilă poate să se prezinte la localitate pentru a concura.

Adjudecătorul va depune întreg preţul adjudecaţiunei taxa de înregistrare şi taxa proporţională.

Dos. Nr. 84 | 935.
Şef Portărel, D. A. Popescu.
Secretar, D. Radulescu.

TRIBUNALUL ARGEŞ
Secţia I-a

AFIPT Nr. 714

D-na Florica Durati tutoarea legală a minorilor rămaşi pe urma defunctului Antonio Durati din Piteşti, str. Eliade Rădulescu, în baza Jurn. nr. 1351 | 931, dat de d. Judecător tutelar al Trib. Argeş şi omologat prin avizul consiliului de familie al sus zisei epitropii, a cerut cu petiţiunea înreg. la nr. 7587 | 937 a dresată d-lui Prim Preşedinte al Trib. Argeş, scoaterea în vânzare pentru a plăti datoriile rămase pe urma defunctului, a unui petec de pământ din inventarul minorilor şi acest tribunal admiţând cererea prin jurn. nr. 2094 | 937 a cuvântat a se vinde cu licitaţie publică în pretoriul Trib. Argeş s. I-a, următoarea avere:

Un petec de teren din proprietatea defunctului Antonio Durati situat în str. Eliade Rădulescu din Piteşti, lung de 20 m. şi lat de 12,50 m., vecin la Răs. şi M. N. cu Gh. Patraulea, la Apus cu str. Eliade Rădulescu şi la M. Zi cu Sofia C-tinescu. Asupra acestei averi nu există sarcini.

Vânzarea şi adjudecarea susmenţionatei averi se va face în pretoriul Tribunalului Argeş Secţia I în ziua de 18 Martie 1937 ora 13.

Licitaţia va începe dela suma de lei 20000 şi din suma rezultată din vânzare se va libera tutoarei Florica Durati suma de lei 12000 pentru a-şi plăti datoriile, iar restul se va consemna la Administraţia Financiară Argeş pe numele moştenitorilor defunctului Durati.

Sunt somaţi toţi aceia care vor pretinde vre-un drept de chirie sau arendă de ipotecă sau privilegiu ca mai nainte de termenul vânzărei să-şi arate pretenţiile lor tribunalului mai târziu nefiind ţinute în seamă.

Dos. Nr. 1059/937.
Prim-Preşedinte,
(ss) Şt. Teodorescu
Şef-Portărel, D. A Popescu.

Infiinţări de noui parohii

D. Victor Iamandi, ministrul cultelor şi artelor, a semnat o decizie prin care înfiinţează 371 noui parohii bugetare, pe data de 1 Martie a. c. printre care şi în:

Eparhia Argeşului

Jud. Argeş: Gramăna, prin desliprea dela parohia Bradu de sus, Măljureni prin deslipire dela parohia Bădiceni, Trepteni, prin deslipire dela parohia Vi... ... fani II, prin deslipire dela parohia Fâlfani I, Lăngeşti, prin deslipirea dela parohia Siliştea III, Drăguţeşti, prin deslipirea dela parohia Cotmeana, Suici peste râu, prin deslipire dela parohia Suici, Baiaşu, Piscul Moşului, prin deslipire dela parohia Curăturile, Valea Babii, prin deslipire dela parohia Urlueşti, Mălcol, prin deslipire dela parohia Isbăşeşti, Spinu, prin deslipire dela parohia Perişani, Gliganu de jos.

Jud. Olt: Coloneşti de sus, prin deslipire dela parohia Vlaici, Perieţi de sus, prin deslipire dela parohia Perieţi, Călugări, prin deslipire dela Mirceşti şi Tătuleşti, Sprâncenata, prin deslipire de la parohia Creţeşti, Milcoveni, Deltni, prin deslipire dela parohia Comăniţa, Oporelu, Dealu Bisericei prin deslipire de la parohia Răsleţi, Mierleşti ... Perieţi, Tiru, Meşte..., prin deslipire dela parohia Potcoava.

Plata acestor noui parohii se va face: până la 1 Aprilie 1937 din creditul special anume deschis în acest scop şi pe bază de state alcătuite de protoerii le respective, iar dela 1 Aprilie urmează a se prevedea în bugetul 1937-38 fondul necesar, plata făcându-se pe cale normală ca şi pentru celelalte parohii existente.

Comercianţi şi Industriaşi

Decoraţi cu «Meritul Comercial şi Industrial».

— —

Prin decretul regal nr. 157 din 20 Ianuarie 1937, se conferă medalia „Meritul Comercial şi Industrial“ clasa I-a d-lor:

Piteşti: Nic. N. Bobancu, farmacist; Toma Tăchescu, Ioniţă Stoia, Marin Oprea Ştefănescu, Gogu G. Şerbănescu, Nic. Milac, comercianţi; Ion Coruia, director B. N. R.; Ştefan Voiculescu, Petrache Mitu, industriaşi; Maria Udrescu, farmacistă; Simion Bunescu, procurist Banca Pop., Silvestru Petrescu, farmacist; Teodor Stoenescu. Filip Gheorghiu, comercianţi, Ungheni; Ion I. Argeşeanu, comerc., Mănriceşti, Ion Gr. Vintilă, comerc. Galeş; Ion Retevoescu, comerc. Stroeşti; Ion N. Popescu, comerc., Vâlsăneşti; Mih. Dumitrescu, comerc.. Brădet; Badea Necşulescu comerc., Rociu; Ion Al. Pavelescu, comerc., Şerbăneşti; Nicu N. Popescu, comerc., C.-de-Argeş.

Clasa II-a, D-lor:

Piteşti: Vasile Vasilescu, Niculae N. Burdescu, Ilie C. Popescu, Ion Teodorescu, Gh. I. Rădulescu, Mihail Mielăchescu, Petrache Bulacu, Tănase D-trescu, Rasu S. Paraschiv, Vasile Pralea, Oprică I. Popescu, Radu I. Viermescu, comercianţi; E. Sârbu, fotograf; Nistor Ion, ind.; Nicolae Gagiu, Const. T. Popescu, D-tru Şerbănescu, Gh. Chiriac, Tomiţă Badea, comercianţi C.-der Argeş; Marin Rizescu, Radu Teodorescu, Daniel Bunescu, comercianţi, Costeşti; Emil Bucur, comerc., Cerbu; D-tru Roşu, comerc., Siliştent; Radu C-tinescu, comerc., Mărghia; C-tin Turcea, comerc., Hărseşti; Marin I. Rădulescu, comerc., Fâlfani; Radu Rădulescu, comerc., L. Corbului; Gh. St. Georgescu, comerc., Băiculeşti; Nic. Străut, comerc., Corbeni; Gh. Drăguţescu, comerc., Buneşti; Ion Bolovan, comerc., Muşeteşti; Mihail Secarian, comerc., Vâlsăneşti; Leon Marinescu, comerc., Bascov; Badea Corbescu, comerc. Stolnici; Guţă Filipescu, comerc., Stolnici; Tr. V. Oprescu, comerc., L. Corbului; Marin Ripeanu, comerc., Răchiţele; Tudor Rădulescu, comerc., Cerbu; Vasile Măldărescu, comerc., Hărseşti; Nic. Florescu, comerc., Morăreşti; C-tin Popescu, comerc., Tigveşti; C-tin M. Bododea, comerc., Bălceşti; Radu Plăcintescu, comerc., Broşteni; D-tru Dughină, comerc., Podul Broşteni; Virgil Andronescu, comerc., Cornăţel; Şt. Daneş, comerc., Căineni; Petre Popescu, comerc., Boişoara; Ion Dobrotă, comerc., Ungheni; C-tin I. Frânţu, comerc., Grebleşti; Alex. C-tin Ablegescu, comerc., Budeasa; Vasile Cojocaru, comerc., Domneşti; Nic. Cojocaru, comerciant Domneşti.

Primăria Comunei Urbane Piteşti
Serv. Administrativ

Publicaţii

— —

Se publică spre cunoştinţa amatorilor, că în ziua de 8 Martie 1937, orele 10 dim., se va ţine licitaţie în localul acestei primării, pentru închirierea prăvăliilor proprietatea comunei, din piaţa oraşului, pasagiul stămbari cu nr. 2, 4, 5, 6, 11 şi 12.

Aceste prăvălii se închiriază pentru comerţul actual aflat în ele şi numai în condiţiunile generale întocmite de Primărie şi cari se pot vedea în orice zi de lucru în cancelaria Primăriei.

Taxele comunale de apă, canal, gunoi, fonciera şi plata asigurărei contra incendiului, priveşte pe chiriaş.

... ... ilor către Primărie, nu vor fi primiţi la licitaţie.

Licitaţia va se ţine cu oferte închise şi sigilate. fără drept de supra oferte, conform legii contabilităţei publice, (dacă însă concurenţii vor solicita, se poate ţine şi orală, conf. art. 41 din Reg. de funcţionare al Oficiului Central de Licit.)

In chirierea acestor prăvălii, se face în termen de 3 ani, cu începere de la 25 Aprilie 1937.

Concurenţii vor dovedi cu acte că au firme înscrise pentru comerţ la Tribunal şi ofertele vor fi însoţite de garanţia legală.

Nr. 381, 1937, Febr., 5.

Se publică spre cunoştinţa amatorilor, că în ziua de 12 Martie 1937, ora 10 dim., se va ţine licitaţie în localul acestei primării, cu oferte închise şi sigilate fără drept de supraoferte, pentru furnizarea combustibilului necesar acestei primării, în cursul anului financiar 1937 | 938, dela 1 Aprilie 1938, pentru uzina de apă a comunei, Băile şi Teatrul comunal, sera de flori, automobilele dela salubritatea comunală şi maşinile secţiei de pompieri şi anume:

1) 200.000 kg motorină denaturată; 2) 7000 kg ulei regal OOO; 3) 114000 kg. combustibil „A“; 4) 910 kg. ulei Osin pentru Auto; 5) 8500 kg benzină Auto; 6) 1000 kg. benzină grea; 7) 80 kg. vasilină; 8) 80 kg. valvolină; 9) 24 kg. vasilină Osin; 10) 24 kg. valvolină.

Acest combustibil se va preda comunei în gara Piteşti, sau depozitele locale, dacă există, în urma comenzilor oficiale ce se va face de primărie.

Combustibilul va îndeplini condiţiunile de calitate prescrise prin Jurn. Consiliului de Miniştrii nr. 166 din 1932, caetul de sarcini al normelor Oficiului de raţionalizare şi normalizare, caete de sarcini întocmite de serviciul technic al comunei şi caet de sarcini tip, publ. în Monit. Oficial nr. 183 şi 127 din 1931, care se pot vedea şi lua cunoştiinţă de furnizorii în ori ce zi de lucru, în cancelaria primăriei.

Ofertele vor fi însoţite de garanţia legală.

Supra-oferte nu se primesc ... contabilităţei publice, Reg. Of. Central de Licitaţii şi Normele Generale de Licitaţie, publicate în Monit. Oficial Nr. 127 din 4 Iun. 1931, sunt aplicabile acestei licitaţii.

Nr. 565, 1937, Febr. 10.

Se publică spre cunoştinţa amatorilor că în ziua de 15 Martie 1937, ora 10 dim., se va ţine licitaţie în localul acestei primării, cu oferte închise şi sigilate, fără drept de supra-oferte, conform legei comptabilită ţei publice, pentru darea în antrepriză a furnizării tuturor imprimatelor, registrelor, condici de percepere cu chitanţe asupra publicaţiuni, ordonanţe, devize, regulamente comunale, caete de sarcini, condiţii generale şi speciale, condici de taxa brutăriilor, tablouri de recrutare, etc., necesare tuturor serviciilor primăriei şi pendinte de primărie, după cum se specifică în tabloul întocmit de primărie şi care se poate vedea în orice zi de lucru în cancelaria primăriei în Secretariat.

Confecţionarea şi furnizarea se dă pe termen de un an, cu începere de la 1 Aprilie 1937.

Concurenţii vor dovedi cu certificate că au firmă înscrisă la Tribunal.

Ofertele vor fi însoţite de garanţia legală.

Art. 88—110 din legea comptabilităţei publice cum şi Normele Generale de licitaţii, sunt aplicabile acestei licitaţiuni.

Primar, I. NAUMESCU.
Secretar, Gh. Georgescu.
Nr. 1090, 1937, Febr., 10

CINEMA „MODERN“
— prezintă —
cu începere de Luni 22 Feb.,
NITCHEVO
cu HARRY BAUR,
MARCELLE CHANTAL
— şi —
IVAN MOSJOUKINE

Redacţionale.

D. V. NICĂU fost redactor la acest ziar, după o scurtă activitate—în rândurile noastre—s'a retras încă dela 20 Ianuarie a.c. din redacţia noastră.

De asemeni, d. L. ISTOC ZEFERINO retrăgându-se pe ziua de 10 Februarie a.c. din cauză de boală nu mai face parte din redacţia noastră.

Urăm primului spornică activitate pe un alt tărâm iar celui de al doilea ...

P. S. Părintele CHIRIŢĂ I. CHIRIŢĂ din Curtea de Argeş va fi începând cu unul din numerele viitoare— întreţinătorul unei cronici bisericeşti în coloanele ziarului nostru.

D. AL. N. MAGEANU după o îndelungată absenţă şi-a reluat activitatea publicistică.

A apărut numărul pe Februarie, al excelentei reviste familiare, de modă şi lucru de mână, sub direcţia D-nei Raicoviceanu-Fulmen.

Si acest număr se prezintă într'o formă admirabilă, cuprinzând ultimele modele de lucru de mână, rochi, lingerie, reţete încercate de bucătărie, reţete cosmetice, rubrica medicală precum şi tot ce poate atrage şi iuteresa o femee modernă. In afară de aceasta, revista mai cuprinde şi patru suplimente, un supliment literar cu un roman, nuvele, schiţe pagina humorului, etc. Un supliment special pentru copii şi tineret, o foaie cu explicaţia modelelor din corpul revistei, iar pentru iubitorii de muzică s'a tipărit cel mai nou tango al renumitului compozitor **Mişu Cânstantinescu „Ochii Tăi“**

Pe lângă materialul bogat observăm că mai oferă fiecărui abonat câte un cadou: un valoros covor. Revista „Pentru Dvs Doamnă“ este singura de acest gen în ţară şi a reuşit în scurt timp să se plaseşe pe primul plan. E o dovadă că mânunchiul de scriitoare care redactează nu precupeţeşte nimic pentru reuşita ei: Administraţia revistei Bucureşti, Calea Victoriei nr. 17.

Banca Populară din Pitești Societate Anonimă

Fondată în anul 1897. Capital Lei 10 000.000 – deplin vărsat.

Convocarea și ordinea zilei, Adunărei Generale Ordinare a Acționarilor din 7 Martie 1937.

Domnii Acționari ai Băncei Populare din Pitești, S. A., sunt rugați a se întruni în Adunare Generală Ordinară, **Duminică 7 Martie 1937, ora 11 dimineața, la sediul Societății în Imobilul său, Palatul „AQUILA“, din Pitești, Str Șerban-Vodă Nr. 80** Domnii acționari, cari doresc a lua parte la adunare vor depune acțiunile la Banca Populară din Pitești, la sucursalele sale din Curtea-de-Argeș, Găești, Roșiori-de-Vede, sau la orice Societate bancară din țară, care va aviza banca noastră până în ziua de 2 Martie 1937. In cazul când din veri-ce cauză, Adunarea nu s'ar putea ține la data de mai sus, ea se amână pentru ziua de 14 Martie 1937 ora 11 dimineața, când se va lucra conform Statutelor.—In acest caz, acțiunile se mai pot depune până în ziua de 9 Martie 1937. Conform art. 27 din Statue, procurile și orice fel de delegațiuni trebuie depuse cu 2 zile înainte de Adunare.

Ordinea Zilei Adunărei Generale este:

1) Citirea rapoartelor Consiliului de Administrație și Cenzorilor asupa exercițiului 1936. 2) Aprobarea Bilanțului și a Contului de Profit și Pierdere pe 31 Decembrie 1936 și descărcarea Consiliului de Administrație, a Cenzorilor și Direcțiunii de gestiunea lor pe 1936. 3) Amânarea până la exercițiul anului viitor a distribuirii beneficiilor. 4) Amânarea până la 31 Martie 1938, a oricărei executări a acționarilor, cari datorează vărsăminte asupră acțiunilor. 5) Desființarea Sucursalei Roșiori-de-Vede pe ziua de 30 Aprilie 1937. 6) Alegerea a 3 Membrii în Consiliul de Administrație în locul D-lor Gr. T. Coandă, Gh. I. Gheorghiu și D. Budișteanu. 7) Alegerea a 3 Cenzori și supleanți.

CONSILIUL DE ADMINISTRAȚIE.

BILANȚUL ANUAL

Incheiat la 31 Decembrie 1936.

ACTIV.

1. Acționari.		2408570
2. Cassa:		
a) Numerar Efectiv,		411380
3. Disponibil la Bănci:		
a) In Țară.		642572
4. Portofoliul de Titluri:		
I. Titluri Românești.		
a) Ef. Publice Val. Nom. Dol. 10000 și lei 2 042 500	1768040	
b) Titluri cotate la Bursă Val. Nom. „ 160.000	78000	
c) Titluri necotate la Bursă Val. Nom. „ 2113000	127309	1973349
II. Din titlurile de mai sus sunt angajate:		
Ef. Publice Val. Nom. Doll. 10000 și lei 2000000 Lei 1749640		
5. Portofoliu de Scont:		
I. Plătibil în Țară.		
a) Cambii fără garanții.		1588134
6. Debitori:		
I. Din Țară.		
a) Debitori fără garanții.	622275	
b) „ garantați cu Titluri.	532779	
c) „ garantați cu hipotecă	218073	
d) „ garantați cu garanții diverse.	70000	1443127
7. Debitori beneficiind de legea lichidării datoriilor din 7 Aprilie 1934 (cota rămasă)		6334866
8 Participațiuni:		
In Țară		
a) La Intreprinderile Industriale		100
9. Imobile.		
a) Necesare Comerțului propriu și pt. funcționari	4000000	
b) Alte Imobile	665679	4665679
10 Mobiler,		45003
		19512780

PASIV.

1. Capital Social		10000000
2. Fonduri de Amortisment:		
a) Pentru Creanțe dubioase		2866620
3 Cassa de Economie a Funcționarilor		498138
4. Acționari Vărs. 4 emis 8 a 1929 ct Blocat		1247000
5. Dif. de Curs nerealizate la portof. Titluri		185504
6. Depuneri spre Fructificare		
I Din Țară		
a) La Vedere	157159	
b) Pe Termen	3225192	3382351
7. Creditori:		
I. Din Țară		
a) La Vedere		365403
7. Beneficiul Nett		
a) Din anul 1935	632245	
b) Din anul curent.	335519	967764
		19512780

Conturi de Ordine

1. Cauțiuni Statutare		280000
2. Deb. pt. aval și scrisori de gar. date de B-că		
a) In Țară		2250000
3. Cambii de Circulațiune		
a) In Portofoliu		165000
4 Efecte spre încasare		1021605
5 Hip Cesiuni mărf. în gaj și garanții diverse		6786890
6. Titluri în gaj		
a) In Portofoliu Valoarea Nominală lei 3.531.400		3531400
7. Dep. de Titluri și alte valori în păstrare		17004746
8. Acreditive și Diverse		153358
9 { *a)* **Cambii de circulațiune reescont B. N. R. anterior 4 Mai 1935**	9211928	
b) **Efecte de scont reescontate B. N. R. anterior 4 Mai 1935**	26288072	35500000
10. Hipoteci date de Bancă pentru gar. încasării 45% din circa lei 35 500 000 Val ef. reescontate anterior 4 Mai 1935		4400000
		71092999

Conturi de Ordine

1. Deponenți de Cauțiuni Statutare	280000
2. Cred. pr. aval și scris. de gar. date de B-că	
a) In Țară	2250000
3. Deponenți de Cambii de Circulațiune:	165000
4. Remitenți de Efecte spre încasare	1021605
5 Dep. de Hip. Cesiuni. mărf în gaj și gar. div.	6786890
6. Deponenți de Titluri în gaj	3531400
7. Dep de depozite de Tit. și alte val. în păstrare	17004746
8. Acreditive și Diverse:	153358
9. Angajamente de Reescont B. N. R. anterior datei de 4 Mai 1935	35500000
10 Imobilul Aquila Hipotecat B. N. R. pentru garantarea încasărei 45% din circa 35500000 efecte reescontate anterior 4 Mai 1935	4400000
	71092999

PROFIT & PIERDERE

Incheiat la 31 Decembrie 1936.

DEBIT

Pagubă Diverși Debitori		15385
Pierderi rezultând din aplic. legii lichidărei datoriilor		117538
Amortizarea Imobileior		319063
Amortizarea Mobilierului		6200
Cheltueli de Administrație:		
a) Salarii și Indemnizații	620754	
b) Diverse Cheltueli de Administrație	192185	812939
Impozite și Taxe		69306
Dobinzi și Comisioane Plătite		71654
Cheltueli Imobile și Teren dob. licit din exec. Debit.		54955
Cheltueli de Urmărire		15686
Pagubă Sucursale:		339385
Sold Beneficiu de reportat: { Din anul 1935 lei	632245	
{ Din anul curent „	335519	967764
		2789875

CREDIT

Dobânzi încasate portofoliu scont, dela diverși debitori dela Hipoteci și Comisioane Incasate	283466
Venitul Imobilelor și al Portofoliului de Titluri	575262
Rez. Vânz Imobilelor propr Băncii și al Imobilelor dobândite licitațiuni din executarea Debitorilor.	907973
Benef. realiz. din Creanțe lichidate sau amortizate	390929
Profit și Pierdere: Beneficiul reportat din anul 1935	632245
	2789875

Președinte, *Grigore T. Coandă*

Comitetul de Direcție, *Ion Pavlovici, Simion Bunescu*

Văzut și verificat de noi

Șeful Contabilității, *Ion Pavlovici*

Cenzori: { *M. Georgescu* Expert-Contabil
Radu Ionescu
Prof. N. Vișoiu, Expert-Contaall

PITEȘTI, TIP. „LIGA POPORULUI” I. IOTTA

ANUL IX, seria, IV-a Nr. 168-169 — 4 PAGINI 3 LEI — 10 MARTIE 1937

Presa

Organ Independent -- Politic -- Economic -- Cultural

Fondator: VLAD FURTUNĂ

Redacția și Administrația – PITEȘTI – Str. D-na Bălașa Nr. 63.

abonamentul: Particulari Lei 200; De sprijin „ 300; Autorități „ 500

Director-Proprietar GH. . MARTINESCU

Trebue să devii mic în proprii tăi ochi, spre a concepe și a simți aceea ce este mare.

FEUCHTERSLEBEN

Recensământul intelectualilor

Recensământul șomerilor intelectuali, după cum sună ordinul ministerului de interne, s'a făcut în ziua de 7 Martie a. c.

Rezultatul nu-l cunoaștem și chiar cunoscându-l— de bună seamă—nu va fi cel real. Intelectualii — tineri sau bătrâni — elemente cu puteri de realizări — nevalorificate, au pierdut de mult iluziile rezultate dintr'o muncă de ani, concretizată într'o diplomă, fie ea chiar universitară.

Tinerețe de om — viață închinată studiului, pentru ca la capăt de formare sufleteaecă și intelectuală să facă bilanțul anilor plini de privațiuni, prin școli ori universităti.

Elanuri frânte, prăbușite, cu ușurința castelelor de carton.

Care o fi numărul celor cari sub soarele țărei acesteia nu-și găsesc locul meritat? Chiar de nu se va cunoaște oficial, el este direct alarmant.

Societatea nu le-ar putea veni în ajutor, n'ar avea cum. Statul mai puțin.

Răsfoind raportul la bugetul general al statului vom vedea — că cea mai complexă și neliniștitoare problemă pentru bugetul Statului rămâne aceia a personalului.

Avem cel mai neraționalizat aparat de Stat] Avem prea mulți funcționari Numărul funcționarilor de Stat se urcă în anul 1936—1937 la 299830. Raportați la numărul total de locuitori. revine un funcționar la 68 de locuitori]

Numărul funcționarilor și pensionarilor, inclusiv funcționarii de județ și comune urbane, circa 21000, la un loc, se urcă la un total rotund de 521000.

Dacă raportăm acest total numai la numărul bărbaților majori, obținem un procent de un lefegiu la 6 locuitori bărbați majori sau un lefegiu la aproximativ 6 gospodării]

Ne abținem să facem comparația între situația noastră și a altor state de economie agrară – spune d. Zamfirescu, în documentatul său raport.

Iată o situație de fapt, ce nu se poate ascunde. Grosul șomerilor intelectuali îl alcătuesc elementele tinere. Dacă cei bătrâni, ori cât ar fi ei de intelectuali și de șomeri, au avut timpurile lor bune, în care au putut să-și creieze o situație materială punte de trecere între mizerie și satisfacție, tineretul n'are nici un subterfugiu nici un reazem.

Vina o poartă politica, guvernele cari n'au luat măsuri la timp pentru a lămuri țara că suntem un popor agricol. In satele noastre se mai sgârie pământul încă, cu pluguri de lemn. Ne apărat, în situația aceasta glia strămoșească nu mai inspiră nici o încredere.

De aci exodul satelor către orașe, tendința de parazitism pe spinarea Statului. Incercarea de mai bine.

Raționalizați d-lor guvernanți cultura pământului. Arătați că sub pojghița de 10 c m. se află aur și nu veți mai face „recensăminte,' dubioase și dureroase. Invătați să se tragă brazda mai adânc. Reînviați încrederea în puterea de muncă a omului acasă la el, asigurați onorabil ziua de mâine — nimeni nu se dă înapoi dela muncă — și înlăturați astfel masele de șomeri ce amenință să vă sufoce.

Altfel, vine catastrofa.

Gh P Martinescu

Desnădejdea tinerelor vlăstare

de Al N Măgeanu

Ce trist păcat și desnădejdea! O întâlnești pe toate chipurile și sub toate formele. Dela simpla crispare a feței și până le gesturile și durerea mărturisită, disperarea se găsește atât la cei nevoiași și neputincioși, cât și la toți acei, care observă cu groază că ținta finală e mult departe de a fi atinsă. In viață fiecare din noi are momente de desnădejdie și aceasta, din pricina necunoscutului și a neprevăzutului. Necunoscutul a stârnit întotdeauna curiozitatea oamenilor. Pentru a putea cuceri o parcelă din acest necunoscut, omul a învățat să se sue în stratosferă sau, să se coboare în abisul oceanului, încercând să smulgă naturei vreunul din secretele ei, care îi stânjenesc progresul.

O curiozitate tot atât de pasionantă împinge la cercetarea condițiilor de existență ale omenirei.— Oamenii în marea lor majoritate trăiesc fără termene de comparație, cotidianul înăbușind toate acele convingeri despre propria lor valoare. Omul de știință când după o viață întreagă de energie risipită își dă seama să n'a reușit nici un pas pe calea adevărului, desnădejdea cuprinde sufletul lui, înlănțuindu-l ca niște tentacule. Dar nu despre acest soi de desnădejde vreau să vorbesc! Viața de toate zilele îți dá nenumărate subiecte.

Lupta pentru existență creiază atâtea tragedii, complexul fenomenelor de viață apare atât de haotic, încât ceice nu dispun în cel mai înalt grad de simțul orientării și al realității, se prăbușesc înainte de vreme. Tineretul se înăbușe în actualele forme de viață, cu tot surplusul de potențial, de dinamism de care dă dovadă. Educația tineretului nu se face pe băncile școalei, căci astăzi dascăli—care să învețe pe elevi altceva decât teorema lui Pitagora sau prepararea acidului sulfuric — nu există.

Școala este un automat în care dacă introduci fișa — taxa școlară—scoate la sfârșitul anului—bineînțeles dacă nu se defectează—un boboc de elev cu capul plin de teorii, dar cu totul nepregătit pentru viață.—Educația însă nu se face cu lovituri sau înjurături—când îți spune cineva să mai spui și alte lucruri elevilor decât teoreme și proprietăți. Mi-aduc aminte de felul cum educa elevii un chițibușar profesor de Matematici. Faptul nu s'a petrecut de mult. Un tânăr elev din clasa II-a din lipsă de timp sau fiindcă stătuse prea mult cu bucătăreasa de vorbă—nu putea să demonstreze o teoremă. Profesorul spumega. Ani

continuare în pag. II

Un secol dela nașterea lui Ion Creangă

de Gh Al Petrescu

Este adevărat că, în lumea fizică, privind lucrurile din depărtare se văd tot mai mici. Nu-i tot așa însă, în spațiul timpului istoric, unde sunt fapte și idei cari cresc în perspectiva depărtării, și apar mai mărețe și mai luminoase.

Așa ne pare nouă astăzi, când se împlinesc 100 de ani dela nașterea celui ce a fost vestitul dascăl și povestitorul fără pereche al Humuleștilor Moldovei, Ion Creangă.

Și când un secol se așterne peste clipa care a transformat clisa într'un tot de procreație omenească și care era să fie peste ani în urmă, acel „popă scurt, gros și gras, cu părul castaniu, blond, cu gâtul scurt apoplectic și cu figura congestionată, purtând cu stângăcie hainele“, acel la care marele poet Eminescu avea să descopere comori nebănuite de expresii ale limbii românești, iată ce putem gândi ca Români, în semn de pioasă recunoștință:

Creangă a fost scriitor neîntrecut al poporului.

Creangă a fost un mare învățător.

Creangă a fost un adevărat român.

Deși n'a avut parte de o viață liniștită și odihnitdare care s'ar fi potrivit de minune firii sale, totuș copilăria sa i-a oferit o vieață plăcută, plină de peripeții și haz, când cu gândul după fluturi și soare, satul cu oamenii, cu obiceiurile, datinele și credințele lui i-a turnat în suflet toată îmbelșugarea nesecatei lui frumuseți.

Deci, în cadrul acestor împrejurări trebue să căutăm germenul și cauzele vervei sale de spirit, de vioicinne care-l vor trece peste veacuri.

A fost scriitorul poporului, fiindcă în contopirea lui cu el a isbutit să-i prindă vorbirea, firea, credința să le treacă prin ciurul gândirilor și firii lui și să le înfățișeze cu toată sinceritatea, naivitatea și adesea cu toată cruditatea de expresii particulare mediului.

In „Harap Alb, Soacra cu trei nurori, Dănilă Prepeleac, Moș Nichifor Coțcarul, dar mai presus decât toate în „Amintiri din copilărie“ unde istorisirea duioasă, glumele de copil și apoi de flăcăiandru pățaniile. Felul de învățătură al lui Creangă, fac din opera lui mândria literaturii populare românești. Sub vraja condeiului său răsare o nouă literatură și un nou graiu pe plaiurile românești.

Dar, Ion Creangă, a fost un mare dascăl. Răbdarea, munca cinstită și migăloasă, pasiunea pe care o punea el pentru alcătuirea cărților sale ce aveau să fie cele dintâiu puteri îndrumătoare în viața sufletească a copii-

urmare în pag. II

Desnădejdea tinerelor vlăstare

urmare din pag 1-a

de școală și contactul permanent cu elevii—în plus o leafă de aproape 12000 lei care nu-i ajungea—i-au tocit nervii și i-au slăbit vederea.

—„Vasăzică nu știi!.... Nota 3!... Treci la loc.. adică stai,.. te-a pus mâta la muncă?.."—Copilul tăcea. Fața profesorului se crispase, iar de după ochelari, ochi aruncau văpăi de mânie.

— Elevi!,; — se adresă profesorul, ca odinioară Napoleon în fața piramidelor—idiotul de Mărgăritescu n'a învățat fiindcă l-a pus mâsa să spele vasele, să vadă de copil, și să mulgă caprele",,

Și fiindcă elevul încearcă să tăgăduiască mâinile lungi și osoase ale dascălului de Matematici, au svârlit pe micul neștiutor de tabla neagră de pe piedestal Cazul e cunoscut, dar nu s'au luat măsuri disciplinare împotriva acestui campion de jiu-jitsu Câtă durere fizică, câtă desnădejde a strecurat un individ care nu se deosibește de animale decât că poate articula câteva insulte—în sufletul unui copil nevinovat!—Sângele curs cu prisosință din țeasta lovită, n'a avut darul să înduioșeze pe acest apostol, cu toate că urmele lăsate au fost destul de persistente—In acest fel educația nu poate da roade. E tot ce vreți, dar numai educație nu e. Școala are nevoie de elemente conștiincioase și demne, iar nu de profesori înebuniți de toanele soției, de argintul ce-i gâdilă palmele sau înverșunați de politică, care nu le-a oferit cel puțin o catedră Universitară.

Mă întreb nedumerit dece oficialii nu scot la pensie pe strălucitul dascăl de „românește" care pe fiece an reușește să stoarcă lacrimi amare din ochii elevilor, element superb de colecție, pentru acel ce voește să strângă laolaltă tusea și junghiul. E spaima copiilor după cum Flit-tox-ul e spaima muștelor. Ce considerație mai poți avea pentru un profesor care lasă hainele să prindă luciu și care în toată viața n'a știut de cât să adune ban cu ban și să bată elevii cu „jordia" când aceștia uitau creionul roșu, batista sau învățătura?,,,

Acestea sunt elementele de cultură ale neamului. Și din păcate sunt mulțe asemenea epave intelectuale, indivizi certați cu morala și bunul simț, cari în loc de a aduce vreun folos vădit tinerelor vlăstare, pervertesc sufletele, înăbușe orice acțiune personală, transformând elevii în elemente răutăcioase și nedemne. Simțul critic, simțul răspunderii personale lipsesc cu totul acestor profesori. Și deaceia să nu ne mire când vom vedea elevi care se introduc în cancelarii, și prin forța pumnului încearcă să modifice caracterele de mahala ale dascălilor. Elevul în ziua de astăzi nu dispune de libertate Programul prea încărcat. Cererile profesorilor nu dau răgazul tinerilor să întrevadă că viața e în totul diferită decât cea din cărți. Cartea îți dă noțiuni de viață, dar până nu te isbești de greutăți și lipsuri nu poți bănui adevăratul sens al ei. Tineretul școlar trebue în prima linie să-și definească caracterul, căci de acest soi de oameni are nevoie țara.

Elevul știe destul de bine, că e contra regulamentului școlar să fumeze pela colțuri de străzi, sau să-ți pierzi timpul prin aleele parcului Trivalea încercând primele senzații ale dragostei, dar dacă is'ar demonstra — nu de profesorul de Matematici cu mijloace inchizitoriale — că ceace face e contra moralei publice, faptele n'ar fi atât de vizibile Pentru regulament elevul n'are decât dispreț

I se pare lui că această totalitate de norme școlărești sunt făcute de oameni în afară de școală, care nau nimic comun cu ea.

Lecturile în afară de școală nu există decât în mintea oficialilor. Și deaceia să nu ne surprindă când cutare candidat la bacalaureat n'a auzit de minunata poemă de dragoste Maytrey, de duioasele poeme ale lui Murper sau de sguduitoarele tragedii ale lui Tolstoi.

Nu rămâi înmărmurit când auzi personal declarația candidatului la același examen, că n'a avut timp să citească mai mult decât e în carte. programul prea încărcat nedându-i răgaz să studieze pe Balzac, pe Edgar Paë, sau pe Pirandello?,,,

Elevii pășesc în viață timizi, fără dragoste de muncă demnă. neavând nici un ideal, tragănă după ei un suflet chinuit sbuciumat și desnădăjduit. care n'așteaptă dela viață decât înfrângere.

E soarta tuturor celor slabi, e tragedia chinuitoare a unei generații slab pregătită sufletește, viața fiind mormântul de veci al sentimentelor, energiei și inteligenței, rezultat firesc al unui divorț între realitate și vis, a unei contradicții între sens și înțelegere.

Al. N. Măgeanu

- RUGĂM -
Plătiți Abonamentul

Ed. Prochaska fii
S. P. A. pentru industria Morăritului din Timișoara
- Sucursala Pitești -
Strada Târgu din Vale
Moara Progresul

Un secol dela nașterea lui Ion Creangă

lor. ni-le povestește admirabil fostul său elev, scriitorul Jean Bart.

„Cu ce dragoste, cu ce căldură își îndeplinea el nobila misiune de luminător. Patima lui era gramatica și punctuația. Ținea la scrisul limbei curate românești, după firea ei. Făcea cu noi în clasă probă pentru bucățile ce le tipărea mai pe urmă în celebra carte „Învățătoru Copiilor"

„Mai zii odată măi băiete!... și încă odată ... că asta nu sună curat românește.... și cu mâna pălnie la ureche, asculta repetirea fiecărei fraze. Il chinuia uneori ceasuri întregi un singur cuvânt ce i se părea că nu-i la locul lui. Căci după auz judeca el efectul literar al stilului.

Istă dar, că totuși cel mai mare meșter al cuvântului, cel mai neîntrecut povestitor, „ trebuit să se sprijine și să și verifice lucrările prin contactul permanent cu viața copilului.

Pedagog din spirit, fără să fi aprofundat vreun sistem de filozofie, dascălul Ion Creangă ne dă în „Amintiri" cele mai plastice observațiuni asupra a ceiace însemnează copilărie.

.„ Ce-i pasă copilului, când mama și tata se gândesc la neajunsurile vieții, la ce poate să le aducă ziua de mâine, sau că i frământă alte gânduri pline de îngrijorare! Copilul, încălecat pe bățul său, gândește că se află călare pe un cal din cei mai strașnici pe care aleargă de bună voie și-l bate cu biciul și-l strunește cu tot dinadinsul, și răcnește la el din toată inima de ți ia auzul".

Așa eram eu la vârsta cea fericită și așa cred că au fost toți copiii, de când e lumea asta și pământul, măcar-să zică cineva ce-o zice"..

Drept aceia .„Amintirile", vor rămâne cel dintâiu tratat de pedagogie pur românească.

Dascălul Humulești-an, n'a fost el o flacără orbitoare ivită pe orizont, nici o energiu eruptivă care să nimicească cu deslănțuirea ei. Umil răzeș, el n'a năzuit spre vârful piramidei sociale, dar a încercat și practicat, ideea purității de rasă în toată autenticitatea ei.

Legătura lui cu Eminescu, plumbările lor prin mahalalele Iașilor, prin sate, unde se înfundau pe la vreun cârciumar și se puneau să trăiască viața care le plăcea, *viața simplă și primitivă*, caracterizează cu prisosință firea și gândurile lui Creangă.

Ce făceau ei acolo? „Cereau să le frigă o bucată de patrașmă, mai mâncau cârnați cu usturoi și înaintea unui pahar de vin, stăteau toată noaptea.

Ce vorbiau ei? Povestea Creangă cu farmecul lui deosebit de unchiaș sfătos comoara de basme și întâmplări ce mai târziu s'au publicat în „Convorbiri Literare". Eminescu, plin de entuziasm, îl îndemna după fiecare povestire;

—„Serie măi tată Ianculе, scrie tot ce-ai spus, s'o audă și alții că e minunat de bine".

Dar Creangă care era timid din fire, răspundea cu teamă:

„Să scriu Dar ce? Mă crezi așa copil? Vrei să râză *boierii* de mine?"

Cu sila, l-a tras Eminescu în sfaturile Junimei și atâta ciudă avea de *boierii* de acolo „că la fiecare cinci minute își ștergea sudoarea de pe frunte, cu o batistă mare, colorată".

Pasă-mi-te, — mustra el, nefericitul Creangă cât de căutate îi vor fi mai târziu minunatele-i povestiri, dupăcari copil și bătrân, școlar și profesor vor bate pragurile librăriilor mai abitir ca pentru tratatele atâtor emerinți cugetători, avizi după succesul de librărie.

„O, de te-ai deștepta, tată Ianculе — zice așa de frumos d. Barabescu, să vezi că boerii de care te-ai ferit nu sunt așa de răi cum îi credeai, că ținutul „de odinioară al lu Moș Ion Roată" a crescut azi în lung și'n lat, apropiindu-se de vechea lui orânduire și a sporit mult și numărul... *boierilor*..., cari nu râd așa cum ți-ai închipuit tu, *ci râd din inimă, și simt o adevărată mândrie, citind opera ta nepieritoare*".

Iată ce putem gândi acum când se împlinesc 100 ani dela nașterea celui ce a fost scriitorul, învățătorul și românul Ion Creangă, născut în Martie 1837 și mort numai după 52 ani în împrejurări crude.

Cuprinși de evlavia trecutului, învățăturile se desprind din vrafurile prăfuite ale bibliotecilor și parcă auzim în șoaptă tainicile-i porunci:

„Precum mi-a fost mie și vouă, dragi să vă fie părinții, frații și surorile și băeții satului, curtea grădinile și satul, luncile țarinile și dealurile, drugi să vă fie sezătorile, clăcile, horile și toate petrecerile, *dragă să vă fie Mândra Țară Românească*.

GH AL. PETRESCU
Inv. Băiculești-Argeș

Biruri.. biruri... biruri

Noile taxe de consumație asupra bumbacului se vor aplica pe data de 1 Septembrie 1937, iar taxarea se va face numai la vamă asupra materiei prime adică, bumbacul, firele de bumbac. Pentruca țesăturile fabricate în țară să nu poată fi concurate de țesăturile importate, noile taxe se vor aplica și asupra acestor țesături importate. Taxele reprezintă 10% din valoarea produsului, după cum se prevede în proect.

Cantitățile de bumbac și fire de bumbac aflate în orice fel de depozite în țară sau în magazinele comercianților cu ridicata la data de 1 Aprilie 1937 se vor taxa cu taxele prevăzute de lege. În acest scop, proprietarii acestor depozite sau magazine sunt obligați ca în termen de 10 zile dela promulgarea legii, să dea declarație la administrația financiară, prin care să arate aceste cantități. În baza acestor declarații, controlorii fiscali vor verifica depozitele acestor produse și vor dresa procese-verbale de constatare, cari vor constitui titlul de așezare și încasarea taxelor.

Aceste taxe se vor aplica tot numai cu începere dela 1 Iunie 1937, în 6 rate lunare egale.

Contra proceselor verbale de impunere, contribuabilii vor avea dreptul de apel conform art. 73 din legea contribuțiunilor directe.

Pe lângă aceste taxe noi asupra bumbacului noul proect de lege se prevede și majorarea actualelor taxe de consumație la unele produse metalurgice și cafea.

Acestea taxe se vor aplica tot cu începere dela 1 Aprilie 1937 și anume: la cafea, la import, iar la produsele metalurgice la eșirea lor din fabrici.

Cantitățile de produse aflate în depozite și magazinele comercianților cu ridicata, la 1 Aprilie 1937 vor fi impuse cu sporul de taxe, în care scop se va face depozitul lor, după aceleaș norme ca și la bumbac.

Ministerul de finanțe a luat măsurile necesare dând dispozițiuni administrațiilor financiare în sensul celor arătate mai sus.

La 13 Martie - BALUL Corpului Contabililor - Filiala Argeș

Să se înființeze casa de pensiuni a Comerțului și Industriei

La trecutul congres regional, al comercianților și industriașilor, ținut în orașul nostru, cu concursul câtorva județe limitrofe printre alte discuții ridicate, a fost și aceia a înființărei unei *Case de pensiuni a comercianților și industriașilor.*

Chestiunea a fost pusă în discuțiune de către d. N. Roșoiu, comerciant, consilier al Cercului Comercial și Industrial din C.-Lung-Muscel. Discuția a fost susținută și de inimosul deputat și președinte al comercianților și industriașilor din Vâlcea d. Simian

A răspuns, în concluzie, d. Georgel Gheorhiu, delegatul Minist. de Industrie și Comerț arătând că există un proect de lege în acest sens. Promițând chiar că se va face ecoul comercianților și industriașilor pentru a se trece un ceas mai de vreme la înființarea Casei de pensiuni care este de-o imperioasă necesitate.

Toate bune. Entuziasm mult, făgăduieli la fel. La toate congresele se petrec aceleaș lucruri. Se discută mult, se iau „măsuri" și totul rămâne între scoarțe de dosar. Nu s'a trecut nici o dată la realizări când aceastâ s'ar putea face în fapt cu mare ușurință.

Plătim atâtea impozite. De ce nu s'ar lua — în definitiv — măsura ca odată cu plata acestora să se încaseze și o cotă aparte care ar trece în contul unei case de pensiuni în folosul comerțului și industriei românești?

Cota aceasta s'ar încasa cu ușurință din un surplus de impozit fie care dând din moment ce ar cunoaște cafea pe care ar apuca-o cei câțiva lei în plus.

Cum s'ajungi însă la ceva real când este știut că în cele vre-o 30 partide politice — câte are țara — găsești înregimentați comercianți și industriași. Suntem deci fărâmițați.

N'am putea fi noi uniți într'un buchet pentru ca și cuvântul nostru să fie luat în considerație? Cum se poate ca singura clasă de bază a bugetului, cea negustorească, să fie lăsată bătută de vânturi?

Și să ne mai surprindă când din cauza cine știe căror neajunsuri, neprevederi ori fluctuații parte din pilonii comerțului autohton ajunge a fi înmormântați cu ajutorul colectelor publice. E dureros, afară din cale de dureros. Toate acestea din cauza politicei desbinatoare ce ne-a cuprins.

Am fost și suntem cei cari ducem greul resemnați, cu respectul față de autoritate și legile țărei. A sosit însă ceasul să pornim pe calea organizărei hotărâte. Să ieșim din toropeala aceasta asasină, să ne gândim la clasa noastră și la urmașii noștri care așteaptă un viitor mai bune și o chezășie a muncei lor.

Trebuia ca d. Secretar dela Industrie și Comerț să depună o oare care stăruință pentru acest punct. Să dovedească d-nia sa, dacă noi nu suntem în stare — că la congrese nu se fac numai planuri ci se pun și baze.

Deși a trecut destul timp dela congres și multe s'au schimbat, totuș, ar fi cazul ca această inițiativă moartă să capete viață. Camera de Comerț locală și Cercul Comercial ar trebui să intervină pe lângă Sfatul Negustoresc Central pentru ca acțiunea plecând simultan, din toate centrele noastre comerciale din țară — să se ajungă la concretizarea ideilor din scoarțele dosarelor ajungând fapt împlinit.

In mod hotărât să se propună Corpurilor Legiuitoare proectul Casei de pensiuni a Comerțului și Industriei care trebue să devină cu un ceas mai devreme lege.

Numai luând plugul de coarne pe terenul realizărilor — vom adânci brazda siguranței de mâine a albinelor lucrătoare care sunt comercianții și industriașii români.

S'a vorbit destul și cu și fără bune intenții. S'a ridicat prea mult praf și s'a făcut sgomot destul pentru nimic.

Conducătorii comerțului să intre în rândul armatei, regulate și să lupte pentru realizarea acestui deziderat de-o importanță covârșitoare pentru comerțul românesc.

Numai așa își vor lega numele de recunoștința elementelor ce încep a se ridica pentru prosperarea comerțului. Fapte nu vorbe.

George Popp
Comerciant și Proprietar Pitești

Cumplită durere

Fapta odioasă dela Iași a stârnit valvă în toată țara producând uimire și desgust atât în rândurile conducătoare cât și în cele conduse. Tineretul astăzi este sedus de toți aceia cari sprijinindu-se pe ignoranță și pe lipsa de experiență politică a lor, doresc să făurească o Românie Nouă pe baze schimbate, pătată cu sângele a tot ce are mai înțelept, demn și sănătos țara, drept element de convingere, servind cuțitul și revolverul.

Aceștia sunt conducătorii și educatorii politici cari vor purta răspunderea unei țări întregi și destinele României de mâine?

Toată lumea este uluită nestiind ce să creadă, căutând o explicație a gestului nelumesc ce îngheață sângele și oprește în loc mintea. Explicația nu poate fi decât una! Politica rău înțeleasă. Este adevărat că tineretul formează forța de regenerare indispensabilă cadrelor unui partid, dând impuls și continuitate existenței unei doctrine, fără de care un partid e sortit să piară din istoria politică a unei țări. Faptul însă că legiuitorul a oprit sub cuvânt de pedeapsă tineretul și în deosebi cel universitar de a nu mai face parte din nici un fel de organizație politică, nu poate fi decât o binecuvântare îndreptându-i astfel pașii pe făgașul străduinței și al muncii pentru formarea deplină a inimii și a minții. Insă dacă am căuta o lămurire à fond a situației prezente, apoi nu o vom putea avea decât privind imparțial și cât mai îndepărtat. Demagogia și perversitatea celor cari pentru a-și asigura în viitor drumul spre glorie și imposibilitatea de a se sprijini pe încrederea maselor, se adresează sufletului cald al celor tineri pentru ca apoi să-i transforme în elemente fanatice în fața cărora nu poate exista obstacole de nici o natură, sustrăgându-i dela îndeletnicir serioase și durabile, absolut necesare înjghebării unui eșafodaj solid pe care să se poată ridica edificiul sobru al culturei și prosperității.

Credem însă că s'a greșit când s'a anticipat că fapta macabră, degradantă și demnă de suflete cu porniri bestiale și cu satisfacțiuni sadice, poate fi opera unui sufiet format. Pentru orice minte noțiunea de student e în raport de enclusivitate cu cea ce e criminal, constituind un nou sens, un paradose.

Zadarnice sunt atunci învățămintele și preceptele pe cari apostolii neamului nostru le împărtășesc cu toată dragostea și sinceritatea în tot timpul celor atâția ani de învățătură. Cari sunt sensul lor?

După ce ai fost crescut în spiritul și în grija acestor dascăli și părinți spirituali, ca vie recunoștință să înfigi cu sânge rece pumnalul și glonțul?

Nu se poate! E prea groaznic și prea înspăimântător ca să credem că acest lucru a putut fi fapta unor studenți Dacă cu toate acestea spre marea noastră surprindere și îngrijorare lucrurile se vor îmspezi în acest sens, va fi o mare durere și o rușine și mai mare pentru neamul nostru.

Cu atât mai mult cu cât se va dovedi că ei vor fi fost unealta murdară pentru îndeplinirea înspăimântătorului scop. Ceeace însă este cu adevărat scandalos e faptul că acum mii și zeci de mii de studenți trag consecințele unor desmetici și unor neghiuți, căci în situația aceasta nu i mai poți califica decât astfel și cred că nimeni nu are cuvânt contra — compromițând aureola vrednicei studențimi românești. Desigur vinovați sunt nu numai cei cari au lovit pur și simplu, dar cu adevărat mulți sunt cei cari urzese asemene infamii, iar pedeapsa va trebui aplicată nu numai mâinei care lavește dar mai ales creerului care gândește. Dar, nu numai întreaga studențime este privită astăzi cu ochi răi de opinia publică, dar și marea și sfânta ideie a naționalismului.

Înțelegem menirea înaltei idei ce răscolește și domină sufletul, la flacăra căreia ne încălzim fiecare bun Român, Ne plecăm în fața naționalismului constructiv salvatorul țării, dar nu putem accepta în nici un chip pe cei cari la adăpostul acestei idei urzesc atentate și săvârșesc crime.

Mihail Horez

Mulțumim

cu recunoștință următoarelor instituții și persoane care au înțeles menirea ziarului nostru, neînțelegând să ne prejudicieze sub nici o formă — prin achitarea abonamentelor asigurând și independența ziarului.

Au achitat abonamentul pe anul 1937.

Onor. Banca Națională a României lei 500, Tesătoria Română lei 300, Camera de Comerț și Industrie lei 500, Cercul Comercial lei 500, Banca Albina S. A. lei 300, d-nii: Inginer I. O. Șimian lei 300, Hugo Mrazek, industriaș lei 300, Ed. Prohaska fii, industriaș lei 300, Ștefan Minoescu Direct. Bancă, lei 200, I. Niculescu Staicu, comerciant lei 200, Toma Tăchescu, comerciant lei, 200, Doctor Greger, Ferma Florica lei 200, M. Michelștein, comerciant lei 200, I. Dogaru, medic lei 200, Silvestru Petrescu, farmacist lei 200.

Pe o jumătate de an d-nii:

D-nii: Reiștat S., medic, lei 100, Pavalache Antonescu, comerciant lei 100, Fintea Feinștein, medic lei 100, Ion Buleteanu, comerciant lei 100, Gheorghe Iuneș, industriaș lei 100, Alex. Sepianu, medic lei 100, V. Titescu, medic lei 100, Ion Dogaru, comerciant lei 100, M. S. Grün, dentist lei 100, I. Cuziner, dentist lei 100.

Restanțe pe anul 1936.

D-nii: Gh. Vieroșanu, protesor lei 200, Petrache Bulacu, ½ an lei 100.

Vom continua

„Presa" vă prezintă...

Raportorul general al bugetului țărei

D. G. C. Zamfirescu Câteasca
Deputat de Argeș

Comisiunea bugetară a Camerei întrunită în ziua de 26 Februarie a. c. sub președenția d-lui M. Oromolu a desemnat raportor al bugetului general al statului, pe exercițiul 1937—1938 pe d. C. Zamfirescu-Câteasca, deputat de Argeș fost raportor al bugetului ministerului aerului, anul trecut.

Pregătirea sa politică, vastele sale cunoștințe economice sunt cea mai bună dovadă că alegerea este bine făcută.

Asupra calităților deosebite pe care le posedă, nu insistăm pentru a nu comite—In acest moment de mare bucurie—o impietate, lezând modestia caracteristică a deputatului ale cărei uși au fost larg deschise pentru toți cei cărora păsul le-a îndrumat pașii spre omul providențial al nevoiașilor.

La data când apărem D-nia Sa a înaintat Adunărei Deputaților proiectul de buget pe anul 1937—1938.

Noi cei de aci, cari l-am urmărit cu emoție și dragoste îi urăm sănătate și deplin succes.

Raportor la interne

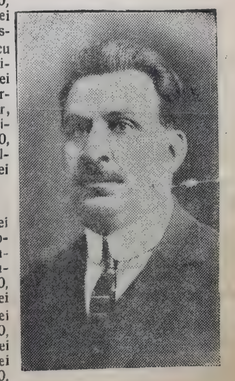

D. HONORIU BĂNESCU
Deputat
Șeful partidului Național-Liberal din Argeș

Dezastru luptelor politice

Ţara noastră geme sub povara luptelor politice

Toate aceste lupte au adus-o şi o vor aduce la ruina definitivă. Pentrucă cei ce se avântă în luptă, pe arena politică nu urmăresc decât scopuri personale. Şi ca să-şi îndeplinească scopurile lor necurate recurg la tot felul de mijloace şi exploatează la maximum orice situaţie.

In felul acesta s'a ajuns ca ţara noastră, întregită prin sfânta jertfă a străbunilor şi părinţilor noştri, să fie astăzi câmpul de joc şi îmbogăţire, al atâtor nechemaţi şi atâtor nelegiuiţi — zic nelegiuiţi, pentrucă nelegiuiţi trebue să fie acei ce nici legile lui Dumnezeu nu respectă şi nici pe ale ţării, ci exploatează, sau mai bine zis, sug sângele semenilor şi chiar fraţilor lor de sânge

Sunt lucruri strigătoare la cer!... Dar dece să le mai strigăm? Când ştiut este că până la Dumnezeu te omoară sfinţi?

Ne întrebăm însă unde vom ajunge? Să imităm Spania? Cine poartă vina pentru toate acestea? — Politica.

Cine va suferi însă urmările acestei politici? Nu marea massă nevoiaşe, pe spatele căreia se aruncă toate poverile?

Nu vom ajunge însă acolo. Poporul Român a ştiut totdeauna, fie chiar şi în ultimul ceas, să evite o catastrofă.

Toate spiritele agitate, cari nu sunt altceva decât urmările politicii rău înţeleasă, pot fi liniştite — această liniştire însă, se obţine lent după cum s'a şi format — nu brusc şi prin măsuri represive Se ştie dealtfel că un curent oprit de un obstacol improvizat, nu face altceva decât să aducă îndâjirea acestui curent, care devine şi mai periculos.

Totuşi trebue să ne facem datoria — Ţara are astăzi mai mult ca oricând nevoie să scape de plaga politicianismului, care a adus-o pe ultima treaptă a degradării.

Ţara apelează astăzi, nu la aşa zisele «excelenţe politicianiste» cari fac demagogie — Ţara apelează la conştiinţe curate — la suflete patriote la oameni cari îşi iubesc patria şi cari voesc a se mândri de naţia lor — nu trebue să ne fie niciodată ruşine că suntem români, dar să căutăm să nu ne desmintem.

Ne trebue oameni cari să înfloreascâ ţara noastră bogată să ne ridice moralul — să ne scape de tutela străină depe capul bietei ţări — De aceşti oameni are nevoe ţara noastră, nu de demagogie publică. — Vom ajunge oare să dăm sumpei noastre ţări, aceşti oameni?

G. A. G.

Diverse

Consiliu de prefectură la Piteşti.

D. prefect de Argeş I. Ghinescu, a Convocat Conf. legii Administrative Consiliul prefecturei la care au luat parte toţi şefii de autorităţi.

Conf. legii Administrative sa hotărât ţinerea de Consfătuiri în ziua de 11 Martie la Curtea de Argeş, în ziue de 12 Martie la Costeşti în ziua de 24 Martie la Rociu şi în ziua de 30 Martie la Cuca.

Conferinţele vor fi prezidate de d. prefect I. Ghinescu la ele participând toţi şefii de autorităţi din Piteşti precum şi funcţionarii de stat judeţ şi comună din plasa respectivă.

Consiliul judeţean fiind Convocat — d. prim preşedinre al tribunalului St. Teodorescu asistat de d. grefier Stănescu, — în şedinţă extraordinară, în prezenţa d. prefect I. Ghinescu s'a tras la sorţi Consilieri ce vor trebui înlocuiţi.

Au ieşit din Consiliu d-nii: Radu Mandrea. Gr. O. Bălăceanu, C. Ghioca, M. Păunescu, Gh. Ştefănescu, I. Mărgărintescu, I. Retevoescu, Pr. C-tin Ţiu, Armand Călinescu, Ing. M. Priboianu; Spiridon Emanoil, I. Garofoiu, Alex. Georgescu, pr. I. Postelnicescu şi Nae Popovici.

La Primărie

In şedinţa plenară a Consiliului comunal, d. prim preşedinte al tribunalului St. Teodorescu, asistat de d. grefier Stănculescu, a tras la sorţi pe următorii consilieri comunali: d-nii N. Păunescu, Gh. Petrescu, I. Naumescu, Romulus Teodorescu, N. Vişoiu, Ilie Grigorescu, general T. Lişcu, I. Gr. Rădulescu, Iorgu Zănescu, d-ra Ioana Dinescu, I. Popescu Berbec, D. Stoica, C. Bobocescu şi N. N. Bobancu.

Nicolae G. Vişoiu profesor şi expert Contabil

După câte suntem informaţi la parchetul local s'ar fi primit mai multe reclamaţiuni împotriva d. N. Vişoiu profesor la Liceul Comercial din localitate şi expert Contabil — pentru abuz de încredere şi escrocherie, fapte cari dovedindu-se în parte exacte afacerea a fost îndrumată Cabinetului de instrucţie local cu acţiune publică deschisă,

In numărul viitor amănunte complecte.

Au dispărut — probabil furate şi se declară nule în orice mâini s'ar afla:

1) **Gheorghe Stoicescu**, din Hinţeşti-Argeş: titluri de împrumutul înzestrării Nr. 827113 — 827114 a 1000 lei fiecare — scad. 1 Mai 1936.

2) **Vasile Ionescu**, Piteşti: titlurile împrumutului de înzestrarea ţării cu Nr 415841 şi 28 013 a 1.000 lei fiecare şi titlul cu Nr. 53105 al înprumutului de consolidare 935, a 5000 lei.

R.

Reg. 4 Dorobanţi „Argeş"

PUBLICAŢIUNE

Se aduce la cunoştinţa generală că:

Regimentul 4 Dorobanţi „Argeş" va ţine tratare prin bună învoială cu oferte închise, pentru procurarea următoarelor material, necesare reparaţiunilor cazărmei ocupate de acest corp.

45561 kg. ciment 135,250 m. c. pietriş, 82 m. c. nisip, 37 legături tablă galvanizată 22 foi, 0 65/100, greutat a 50 kg., 63 legături tablă galvanizată 22 foi 0,65/100 de 45 kg, 650 bucăţi cârlige de fier pentru sghiaburi, 292 bucăţi brăţări de fier pentru burlane, 28 kg. cositor aliat 2½ kg apă tare, 5 kg nituri mici nr. 00, 15 kg. cuie de fier diferite, 305 kg. fier de 7 mm., 755 kg. asfalt, 57 kg ulei de in fiert calitatea I-a, 95 kg. minium de fier, 28 kg terpentin. 33 kg. ulei mineral, 33 kg. Zingweis, 4 bucăţi pensule diferite, 2 bucăţi perii sârmă oţel.

Tratarea se va ţine în localul Regimentului în ziua de 9 Martie 1937 ora 10 dimineaţa.

Concurenţii vor depune garanţia de 5% din valoarea furniturei.

Materialele vor fi de bună calitate, iar concurenţii vor lua cunoştinţă de caietul de sarcini care se găseşte la Serviciului Cazărmărei al acestui Corp în fiecare zi între orele 10-12 şi 15-17.

Com. Reg 4 Dorob. Argeş Colonel, D. I. Georgescu

Nr. 16302 1937 Febr. 22

Primăria Comunei Urbane Piteşti
Serv. Administrativ

Publicaţie

Se publică spre cunoştinţa amatorilor că în ziua de 5 Aprilie 1937, orele 10 dim., se va ţine licitaţie în localul acestei Primării, pentru închirierea următoarelor prăvălii, proprietatea comunei din Piaţa oraşului şi anume:

a). Prăvălia cu Nr. 1 de beton din josul Halei Pieţei din oraş, pe termen de 3 ani, cu începere dela 1 Iunie 1937.

b). Prăvălia cu Nr. 2 de beton din josul Halei Pieţei din oraş, pe termen de 3 ani cu începere dela 23 Aprilie 1937.

c) Prăvălia cu Nr. 3 de beton din joosul Halei Pieţei din oraş, pe termen de 3 ani, cu începere dela 30 Mai 1937.

d). Prăvălia cu Nr. 4 de beton din josul Halei Pieţei din oraş, pe termen de 3 ani, cu începere dela 23 Aprilie 1937.

e). Prăvălia cu Nr. 6 partea dreaptă exterioară din Hala de alimdnte din piaţa oraşului, pe termen de 3 ani, cu începere dela 23 Iunie 1937, şi

f). Prăvălia cu Nr. 9, partea dreaptă exterioară din Hala de alimente din piaţa oraşului, pe termen de 3 ani, cu începere dela 12 Iulie 1937.

Aceste prăvălii se închiriază pentru comerţul actual aflat în ele şi numai în condiţiunile generale întocmite de Primărie şi care se pot vedea în orice zi de lucru în cancelaria Primăriei.

Taxele comunale de apă, canal, gunoi, foncieră şi plata asigurărei contra incendiului priveşte pe chiriaş.

Chiriaşii vechii, cari sunt în restanţă cu plata chiriilor către Primărie, nu vor fi primiţi la licitaţie,

Licitaţia se va ţine cu oferte închise şi sigilate, fără drept de supra oferte, conform legei contabilităţei publice, (dacă însă concurenţii vor solicita, se poate ţine şi orală, conform art. 41 din Regulamentul de funcţionare al Oficiului central de Licitaţie).

Concurenţii vor dovedi cu acte, că au firme înscrise pentru comerţ la Tribunal şi ofertele vor fi însoţite de garanţia legală.

Dispoziţiunile art. 88—110 din legea contabilităţei publice şi normele generale de licitaţii sunt aplicabile acestor licitaţiuni.

Nr. 2396 1937 Martie 3
Primar, I. Zănescu
Secretar, G. Georgescu

Citrin Eselsohn şi Lewita au cerut lichidarea ţesătoriei „Găvana"

Directorii Eselsohn şi Levita a introdus la Trib. Ilfov, secţia comercială cerere prin care solicită lichidarea falimentară a patrimoniului fabricei Găvana arătând că faţă cu anumite împrejurări nu mai este în măsură să continue activitatea şi să achite pe creditorii săi. Preşedintele tribunalului a fixat termen la 29 Martie pentru luarea în cercetare a cererei acestora.

Pentru d. Medic şef al judeţului şi d. Preşedinte al Coleg. farmaceutic de Argeş

In Curtea-de-Argeş funcţionează farmacia D-nei Uţescu, soţia medicului veterinar Uţescu unde — suntem informaţi — că ordonanţele medicale se execută în majoritatea lor de soţul D-nei şi că foarte adesea D-na farmacistă lipseşte din farmacie fără să lase înlocuitor autorizat de legile Sanitare.

Intrebăm su deferenţa cuvenită pe d. Medic Şef al judeţului şi în special pe d. preşedinte al Colegiului farmaceutic de Argeş, dacă această situaţie este legală mai ales când sunt atâţia farmacişti tritaţi care şomează.

Credem că nu vom fi siliţi să revenim asupra acestui caz.

Primim spre publicare următoarea scrisoare:

ONOR
COLECTURA
Gh. Stănoiu
Sucursala Piteşti

Ţin să mulţumesc pe această cale, **Colecturei Gheorghe Stănoiu**, care cu o promptitudine nedesminţită mi-a achitat azi, 17 Februarie 1937, câştigul de **Lei 100000 (una sută mii)** eşit asupra lozului meu **Anexă** Nr. 272040 la tragerea clasei a 4-a, Loteria 12-a din 15 Februarie 1937.

Cu toată stima,
Ana D. Popp

Tipografia „Liga Poporului" I. Iotta, Piteşti

ANUL IX, seria IV-a, Nr. 171. 4 PAGINI — 3 LEI. CENZURAT 1 APRILIE 1937.

PRESA

ORGAN INDEPENDENT — POLITIC — ECONOMIC — CULTURAL

Inălţarea poporului nu se poate săvârşi numai printr'o schimbare a stării sale politice şi economice, a condiţiilor din afară ale vieţii, ci trebue întemeiată pe o regenerare lăuntrică.

(Pestalozzi).

Fondator: VLAD FURTUNĂ

REDACŢIA ŞI ADMINISTRAŢIA — PITEŞTI — PIAŢA EPISCOPIEI Nr. 63

Abonamentul:
Particulari Lei 200
De sprijin „ 300
Autorităţi „ 500

Director—Proprietar: GH. P. MARTINESCU

Autonomie sau îngrădire universitară?

In complexul problemelor de azi, în această atmosferă de prefaceri adânci, s'a discutat şi se discută cu mare ardoare problema învăţământului universitar. Critici aspre s'au adus pe temeiul acestei legi. Unii o susţin ca o necesitate imperioasă — alţii o detestă — considerând-o profund dezagreabilă. Neindoelnic, în ansamblul ei privită, legea cuprinde multe dispoziţii bune, demne de a fi relevate — dar, sunt şi unele foarte problematice. Din atmosfera în care ne comunicăm zilnic — aproape definitiv se suprimă o coordonare ideală între stat — şi autoritatea universitară. Politiceşte vorbind, guvernele mână în mână poartă vina acestei anomalii. Anarhia morală şi carenţa autorităţii sunt oarecum aşezate pieziş, la suprafaţă, iar tinerele vlăstare s'au ofilit de nevrednica desinteresare a conducătorilor.

Se cuvine deasemenea să menţionăm golul moral în care se leagănă tineretul de azi din şcolile secundare — constituind fără de voia lor a doua lacună. Şi dacă uneori din orizontul larg vuesc conflicte între gândire şi stat, este străşnicia celor de veghe, care fac mintea să se ascută până la cele mai mari suişuri. — Alteori tăişul nevolnic impune cu siguranţă rostogolul ascensiunei. Aşa se explică desele proteste dela asociaţia profesorilor universitari — precum şi aprigile discuţii din parlament în jurul aplicărei unor dispoziţii neloiale care ar împiedica procesul de reînoire a elitei româneşti.

Examinând dispoziţiile proectului pentru complectarea legii învăţământului universitar, mai constatăm intonaţia destul de apăsată pe ordine şi disciplină. Nepărtinitori fiind, în principiu aceste măsuri, fără de vre-o negare — sunt admise de către toţi — statul retribueşte munca profesorilor săi — de unde urmează în mod logic ca rezultat al sacrificiului său: controlul.

Cu toate acestea, greutatea de a a se trage linii bine definite şi a se contura just domeniul de îngrădire a autonomiei universitare apare imposibile. Mai mult decât atât, se poate desprinde din proect o ambianţă de parfum ostilă studenţimii româneşti. In actuala supoziţie, problema învăţământului superior, afirmăm cu certitudine, nu se poate rezolva pe măsuri de ordine şi disciplină contra „răsvrătiţilor" — care, oricât de necesare sunt — totuşi, interesele românilor formează un corolar naţional, social cultural şi economic. Probe evidente de adevărul celor spuse cu temeinicie se poate aduce numai din trecutul nostru cu greu infiripat.

Doar să ne amintim de la înfiinţarea Universităţilor din Iaşi şi Bucureşti, în care frequentatorii celor două instituţii de cultură propagau cu însufleţire şi convingere — doctrina naţionalistă.

Ridicarea glasului strămoşesc a isvorât tot din interiorul universitar. Putem noi oare condamna, pe cei cari cu sufletul sfâşiat de chinuri şi nevoi propovăduiau unirea tuturor românilor?

Comparând trecutul cu prezentul isvoarele noastre naţionale aidoma se prezintă, chiar dacă în aparenţă fondul nu se aseamănă. Interesele noastre naţionale, culturale, economice şi politice apar făţişe — iar faptele ce s'ar cuveni să ne impresioneze mai mult astăzi, sunt doctrinele eretice — care urmăresc ruina statului naţional precum şi năruirea bisericii creştine şi a civilizaţiei — când partizanii aderenţi acestor mişcări dăunătoare căutau să le propage în vinele românilor nu numai în Universităţi dar şi în licee.

Faţă de aceste periculoase doctrine mai cu seamă comunistă, poate fi tinerimea Universitară indiferentă?

Nu! Şcolile superioare fiind inspiratoare de comandamente naţionale şi sociale formează elita noastră intelectuală pusă în serviciul patriei — fără de vreun echivalent.

Inbrăcaţi deci în haina unui ideal — pentru care nimeni nu au motive să-i învinuiască — contra cărora nu trebue să se reacţioneze — răspundem răspicat: universitatea să rămână suverană în ce priveşte formarea elementelor ei de bază.

D. Băjenaru.

Aspecte si realitäti

Situaţia noastră politică actuală, e desigur, în manifestările ei reflexe, cel puţin paradoxală. Nu e mai puţin adevărat însă că şi paradoxul acesta îşi are logica lui şi până la urmă, o deplină şi dureroasă îndreptăţire. Se vorbeşte mereu de o stare prerevoluţionară: Cuvântul acesta e cât se poate de nepotrivit. Societatea românească nu voieşte o revoluţie, ci o paşnică aşezare în limitele teritoriului întregit al ţării. — Revoluţia şi anarhia nu o doresc de cât câteva elemente disperate, indivizi cari n'au nimic comun cu durerile acestei naţii, ci numai cu gândul ascuns de a se substitui conducătorilor şi de a şi însuşi pentru ei beneficiile puterii. Românul are destul bun simţ, destulă înţelepciune ca să ştie să-şi conducă propriile destine.

Ooamenii s'au speriat de aspectul vijelios şi tineresc al mişcării naţionaliste. Această mişcare nu e produsul unor nechemaţi şi nici opera unor oameni de nimic!. Ea reprezintă o luptă demnă şi dârză, o luptă străjuită de morală, care caută să implânte idei generoase şi rodnice în treburile oamenilor. E dreptul la viaţă al unei generaţii tinere, e lupta împotriva tuturor acelora care împiedică drumul şi împiedică această naţie dela drepturile ei fireşti. Tineretul se sufocă în actualele forme de viaţă, E mişcarea sfântă a unui tineret aproape distrus împotriva străinismului ce sufocă sufletul românesc, este o reacţiune necesară şi sănătoasă împotriva tuturor oamenilor veroşi, inutili, putrezi şi incapabili. Această mişcare n'are ca apanagiu agresiunea. Tot ce e greşit şi impulsiv e în afară de poporul românesc.

Facultăţile s'au închis, s'a înăsprit cenzura şi starea de asediu, guvernul trâmbiţează măsuri de ordine.

Nici un gest de nicăieri, nici o manifestaţie, nici un cuvânt. O linişte deplină domneşte peste tot. Toţi suntem de acord, ca indivizi legalitari şi conştienţi, că sunt necesare măsurile de ordine. Trebuiesc soluţionate cu toată energia şi privite cu toată seriozitatea. Dar nu simple constrângeri poliţieneşti, care n'au darul de cât să stârpească eventuale defecte, superficial, fără a cauteriza rănile adânci şi serioase...

I s'au promis ţărei o sumedenie de legi. Legi, care în parte au rămas simple promisiuni, altele înmormântate în dosarele corpurilor legiuitoare.

Guvernul începuse cu fericite intenţii. S'a propus: legea minelor, legea cartelurilor şi trusturilor, legea pentru protecţia muncii naţionale!... Unde sunt toate acestea? Are cineva vreun interes ca aceste legiuiri să nu devină traduse în fapt?. De ce astăzi atâta teroare împotriva românilor care-şi cer dreptul la viaţă, care îşi strigă dreptul la stăpânirea propriei ţări?..Legea minelor a rămas înmormântată la Cameră, legea pentru protecţia muncii autohtone va fi împiedicată să fie votată..,

Sentimentul naţional al conducătorilor a cedat preocupărilor democratice şi liberalismul lor a fost înlocuit prin gestul de a exagera puterile Statului şi de a sugruma libertăţile individuale. Intr'o ţară în care n'avem şosele, n'avem poduri, ţăranii se sbat în ghiarele alcoolismului, tuberculoza şi sifilisul le rod mădularele, tineretul nostru intelectual moare de foame.

E o cruntă tragedie, şi să nu mai mire pe nimeni, dece mişcarea naţionalistă a cuprins întreaga naţie românească.

Al. N. Măgeanu.

EFEMERIDE

Strada Mare...

.. s'a născut odată cu civilizaţia. Părinţii ei au fost plictiseala şi fudulia. Vârsta ei este necunoscută sau nesigură, ca a unei femei între tinereţe şi bătrâneţe. Statura (lungimea) câteva sute de metri, deci Strada Mare e... în realitate mică sau, întrebuinţând un jargon femenin — e de statură mignonă. Culoarea asfaltului — închisă ca şi feţele posomorâte ale negustorilor, care fac saftea...a doua zi... poate că i s'a dat numele de „mare" prin mulţimea acestor defecte...Inestetică prin varietatea culorilor: galben cenuşie prin bălegar şi coceni — neagră.... prin

(continuare în pag. II)

Epigramă

Unela.... ce s'a născut în ziua de 1 Aprilie

Venişi la 'ntâi April pe lume,
(De asta nici o îndoială.)
Produsul unui şir de glume
E 'ntotdeauna.... o păcăleală.

A.

Semne particulare...multe de tot. Neagră prin frica nejustificată a cumpărătorilor; — verde — prin speranța lui Leibovici de-a nu învinge naționaliștii; roză, prin dragostea de tot soiul care se degaje din inimile flăcăilor și pensionarilor...Nu e deloc ospitalieră.... E primejdios pentru un vehicul de-a se aventura prin eternele gropi.. Când oamenii primăriei au ajuns cu astupatul găurilor la un capăt al ei, la celălalt capăt gropile pot acumula atâta apă cât debitul uzinei piteștene....

—„Halal de primărie, asemenea găuri....

—„Ce găuri madam!?.. zi-le butoniere, că sună mai frumos".

Toată lumea o detestă, toți o cunosc și toți o frecventează. E cel mai batjocorit substantiv feminin, dar tot odată cel mai necesar...Tineretul o respinge, doamnele se plictisesc, pensionarii o disprețuiesc, dar cu toții se necăjesc când un vehicul îi deranjează. Strada mare apare ca un coșmar în visurile elevilor și elevelor. O plimbare de câteva ore, câteva cuvinte de dragoste, o prelungită strângere de mână... iată dorința elevului de liceu...Și în ciuda tuturor dispozițiunilor școalelor din localitate, câțiva elevi se plimbă nesupărați de nimeni, în nasul profesorilor și supraveghetorilor... De! Quod licet Jovi...

Ziua urlă câinii, iar pe'nserate luxul, parfumul și prostia se desfășoară ca într'un jurnal sonor Paramount.. Dela ora 9 seara toată strada doarme. Provincialul are o calitate... Se culcă cu găinile odată... La un colț un vardist cu o servitoare discută menu-ul de a doua zi... In tot cazul, din lista de mâncare nu lipsește piept de văcuță și fudulii de berbec... Un câine urlă disperat, căci madam Samy l-a despărțit de prietena-i dragă, prin o lovitură de picior, surprizându-l în flagrant delict cu vecina de alături...

Către seară, când luna începe să-și arate cornul de aur, strada mare devine deodată animată. Răsar ca din pământ tot soiul de oameni...Femeile cu șolduri pline —a la Mae West — pensionari proaspăt rași și mirosind încă a frizer, militari de toate gradele lustruiți, prietenoși, dar lipsiți de parale, tinere fete de curând ieșite de pe băncile școalei veșnic în căutare de aventuri sentimentale, câte un tânăr burduf de carte dar care nu știe să facă o petiție—toată această pleiadă de oameni, discută, s'agită și.. se plimbă. Unii vorbesc de inutilitatea cheliei la omul matur, alții de galeria amantelor celebre, pensionarii istorisesc amintiri sentimentale, tinerii de ambe sexe critică felul de tragere al loteriei de stat. Se vorbește mult, se judecă puțin și se face și mai puțin.

—Dac'aș fi eu....

Acelaș refren, acelaș regret îl auzi peste tot, când cetățenii cari s'agită mai puternic împotriva actualei conduceri, nu-și pot ține în frâu soțiile și copii... Căci femeile mai dau viață străzii mari.. Ele bârfesc familiile, ele aduc luxul și mizeria și tot ele fac pe bărbați revoluționari. Omul care nu e capabil să spună niciodată „nu" în fața soției, devine dela sine cel mai temut orator de cafenea.

Focul, sau mai corect spus, scânteia revoluției, niciodată nu va porni din capitala unei țări. Provincia e mediul cel mai prielnic și tot odată cel mai periculos indisciplinei. Guvernul ar trebui să convoace toate femeile măritate și să le arate că interese superioare de stat necesită măsuri energice din partea lor. Să-și pue fiecare bărbatul să... curețe fulgi sau să caute găinile de ouă...

Strada mare ar deveni pustie, sau atunci nimeni n'ar mai discuta politică, ci fiecare ar căuta cum să facă găina ouă fără să fie căutată sau cum se umple mai ușor cu fulgi o pernă....

Câteva ceasuri pe zi de animație, iată viața străzii mari. In rest vânzătorii dorm sau visează gunoaiele sunt nestingherite, peste tot plutește o umbră de moarte, de moleșeală, de plictiseală, gropile primesc din nou apă și noroi, iar câinii aleargă speriați de agenții serviciului de ecarisaj.

Aceasta e singura schimbare de decor din toată monotonia unei străzi, care regulat 2 ore pe zi cunoaște un sbucium îngrozitor. Strada mare rămâne, strada discuției, a sburdălniciei, a vieții intens trăite și a unei distrugeri sigure.

Observator

De vânzare un corp de case

compus din 5 camere și dependințe, grădină, electrică, teracotă etc., în prelungirea Vasile Lupu No. 5 Pitești.

— A se adresa la Redacția noastră —

Crize politice

Criză de guvern; situația politică neclară; guvernul e demisionar. Audiența d-lui ministru X la palat; guvernul nu mai cade.

Iată tabloul situației politice din ultimile zile. Înțeleagă acum cine poate înțelege ceva din aceste românești, dar totuși neînțelese comunicate. Adăugați înfiorătoarea amenințare a schimbării de regim și ca mulțumiți cetățeni ce v'ați simțit până acum, protestați împotriva dictaturii, care vrea să treacă Dunărea cu gândul de-a se înstăpâni și pe plaiurile noastre!

Să nu întrebe însă nimeni pentru ce toate acestea! In epoca în care trăim, este suficient să ținem isonul conducătorilor, prin aprobătoare țipete.

Grija lor de soarta noastră o întrec chiar pe cea a providenței! Trebue să mărturisim că ne găsim în această imposibilitate de a descifra mersul treburilor politice din țara noastră. Trebue să spunem că adulmecăm—cum adulmecă—ogarul vânatul—toată desordinea care ne conduce și toate primejdiile cari din această cauză ne dau ocol.

Simțim cum se deșteaptă în noi și în cei din jurul nostru instinctul de conservare; instinct răscolitor care exclude din sfera lui tot ce i-se pare deviat. Tot ce nu mai prezintă punct sigur de sprijin și orientare.

In fața acestui instinct nu mai contează nici democrația, nici dictatura și nici vreuna din crizele cari poartă—zice-se—în spinarea lor sacii tuturor necazurilor. El nu se înspăimântă de puterea dictaturii, ci de ușurința oamenilor. Acest instinct nu face politică; nici cu partidele, nici împotriva lor.

Și dacă totuși, în anumite timpuri își mai aruncă votul în cutare urnă, o face fără elan și cu amărăciune. Insă acest instinct crede într'o singură putere: mai crede doar într'o dictatură a inimei curate și a spiritului drept; în *dictatura conștiințelor nepătate.*

Zeferino

Conferință

Duminică 28 Martie, d. *I. D. Ștefănescu,* prof. universitar, a conferențiat în sala liceului teologic „Neagoe Vodă" din C. de Argeș, în fața unui public numeros despre „Credința, biserica și obiceiurile poporului român față de alte popoare". *P. S. Episcop Grigorie Leu,* îndeamnă întreaga asistență să fie mai evlavioasă și mai bună, căci numai așa ne vom apropia de mântuire. Au urmat coruri și recitări dirijate de d. prof. Agopian și executate de elevii liceului teologic.

Scurtă cronică bisericească

a Eparhiei Argeșului pe 1936

Inceputul anului trecut se continuă din 1935 cu o administrație bisericească greoaie, din cauza boalei bătrânului episcop Nichita, care intră în 1936, bolnav, de o boală ce avea să-i curme viața în mijlocul anului. Prin luna Martie, bătrânul ierarh nu a mai ieșit din casă, Eparhia fiind condusă de cei 2 referenți. Paștele lui 1936 se serbează cu întristare și mare îngrijorare căci Ierarhul era în agonie. In Maiu se prăpădește, iar conducerea Eparhiei revine numai „în drept" Consiliului Eparhial. Spre binele și liniștirea Eparhiei, alegerea noului Episcop se face chiar la finele lui Maiu în persoana P. S. Arhiereu Grigorie Leu, vicar la Mitropolia Moldovei sub raportul administrativ bisericesc și cultural personalitate cu prisositoare garanții de vrednic conducător al Eparhiei.

Odată înscăunat la 7 Iunie—în ajunul zilei Restaurației — este ceva simbolic în această coincidență, P.S. Episcop a început prin păsirea la „Restaurarea vieții duhovnicești" a preoților, prin trezirea la o activitate pastorală și misionară mai vie și la cunoașterea—de visu—iar nu din sugestii a Eparhiei, prin indemn, prin învățătură, prin slujbă dumnezeească înălțătoare, prin predică, și în mai puțin de 4 luni a vizitat mai bine de un sfert din Eparhie.

In vară s'a ținut adunarea generală a preoților—a celor grupați în jurul soc. „Frăția". Iar adunarea generală eparhială s'a completat prin alegerea d-lui profesor Tatomirescu in locul răposatului Nae Ioanițescu.

In Octombrie s'a ținut adunarea generală Eparhială în care pe lângă lucrări curente s'au numit 2 referenți la secțiile : administrativă și culturală.

In scurtul timp până la finele lui 1936, P. S. Episcop a sfințit biserici, intre cari in orașul de reședință episcopală—biserica „Sfântul Gheorghe" pe locul unde în 1911 a ars fosta biserică a filialei parohiei „Domnească".

Seminarul teologic — școală bisericească a Eparhiei—a împlinit 100 ani —prilej de mare Sărbătorire, dar din lipsă de ajutor dela Stat s'a redus la o monografie omagiu trecutului său de școală a Bisericii.

Cu 1937, incepe în Eparhie o eră nouă, sub un „Vlădică", care cere pe preoți la datorie; incurajând cum se cuvine elementele sârguincioase din cler; aducând la realitate pe cei ce s'au depărtat prin viața și activitatea lor publică de altarul căruia trebue să slujească. Evenimentul insemnat și ușor de remarcat al punerii în buget a unui insemnat număr de posturi de preoți—foarte mare în comparație cu alte eparhii—se datorește exclusiv stăruinții P. S. Sale. Vom fi cronicari credincioși și obiectivi a tuturor faptelor de seamă din Eparhie.

Pr. Chiriță I. Chiriță.
Curtea de Argeș

— Vizitați —
Librăria, Papetăria și Magazinul Universal
IOAN N. STAICU
Pitești Str. Șerban-Vodă No. 79
și C. Lung-Muscel
Asortimentul cel mai complect cu toate articolele din această branșe.

Intrunirea Național Țărănistă din Argeș

Declarațiile D-lui Armand Călinescu

Duminică 28 Martie s'a ținut la clubul partidului național-țărănesc din localitate, ședința comitetului executiv. Cu acest prilej s'au fixat candidaturile pentru alegeri complimentare la județ și orașul Pitești și s'au desemnat prin vot secret delegații organizației din Argeș la congresul general din 4 Aprilie. La începutul ședinței d. Armand Călinescu a făcut următoarele declarațiuni:

„V'am convocat astăzi pentru a desemna delegații organizației noastre la congresul general și pentru a fixa candidaturile în apropiatele alegeri complimentare. Deschidem așa dar campania electorală și caut mai întâi câteva lămuriri asupra situației politice. Voi vorbi în deosebi despre partidul nostru în jurul căruia s'a făcut atâta sgomot în timpul din urmă.

In vara anului trecut adversarii începuse în contra noastră o vehementă campanie în deosebi: pe două puncte.

Ei încercau să înfățișeze opiniei publice partidul național-țărănesc ca având o atitudine echivocă, față de Coroană, cât și față de ideia națională. Unele manifestațiuni cu totul izolate au fost interpretate în mod nedrept și pătimaș ca reprezentând concepția partidului.

In asemenea împrejurări, eu am crezut că era necesar o reacțiune împotriva campaniei adversarilor și că opinia publică trebuia lămurită asupra liniilor pe care se mișca în realitate partidul nostru. Și am vorbit la Albești. Am spus mai întâi că partidul național țărănesc este un partid dinastic, devotat Suveranului țării și că înțelege să guverneze în acord cu Coroana, așa cum de altfel scrie și la carte. Am spus al doilea, că noi suntem un partid național și naționalist care repudiază deopotrivă și extremismul de dreapta și extremismul de stânga. Iată ce am spus eu și odată cu mine au vorbit tot astfel mulți fruntași ai partidului. Expuneam o credință care era credința partidului și că mergeam pe o linie care era linia partidului. Și dacă cumva s'ar întâmpla să mă fi înșelat eu; dacă nu ar fi fost așa, atunci eu aș ruga să nu mi se opună diversiuni și colportări meschine. ci acei care ar crede că partidul nostru are altă poziție față de Coroană și față de ideea națională, să iasă înainte, să aibă curajul să o afirme, să ia bărbățește răspunderea, să o facă. Obicinuesc să examinez problemele în mod obiectiv și pe latura pozitivă a lor. Eu nu-mi bat capul și nu-mi pierd vremea cu chestiuni personale care sunt negative D-sa enumără apoi realizările practice făptuite de d-sa în Argeș. Aud, prea des și dela cine trebue și dela cine nu are căderea aud cântându-se pe aria democrației. Democrația nu se măsoară cu vorbele goale. La mine democrația se măsoară cu voturile pe care le-am adus partidului.

Eu sunt un luptător. Ca atare nu mă mir că în învălmășeala luptei pot fi uneori insultat. Aceasta depinde de creșterea celor cu care mă întâlnesc Și nu sunt eu responsabil pentru creșterea sau mai de grabă lipsa de creștere a acelora cu care mă întâlnesc. In jurul meu se pot deasemenea t e s e intrigi. Nici această nu atârnă de mine.

Dar este un lucru care nu se poate face. Nu poate nimeni să se să întunece dreptatea mea sau să slăbească poziția pe care stau eu. Nu am fost niciodată și nu voi fi în dezacord cu ideea țărănească și cu interesele țărănimii. Nu am fost și nu voi fi nici odată în dezacord cu interesele țării și a ale Tronului. Cu aceste credințe, eu trimet veste șefului partidului și îi spun: d-le Mihalache, dă comanda și eu țiu bine frontul la Argeș, sfârșește d-sa.

Rep.

Trib. Argeș S. I

Afipt Nr. 985
1937, Martie 8

D-na Filofteia A. Nicolescu casnică din Chișinău prin procurator D-l Avocat Petre Petrescu din Pitești B-dul Ferdinand No. 33 Jud. Argeș în baza sentințelor civile No. 314 | 930 investită cu formula executorie No. 16 | 935 și No 10834 | 935 ale Trib. Argeș S. II a cerut ca petiția înregistrată la No. 17 553 | 935 a se vinde cu licitație publică în pretoriul Tribunalului Argeș S. I-a pentru ședirea din indiviziune averea imobilă rămasă pe urma defunctei Dumitra Gh. Spirea și suma rezultată să se împartă în cinci părți egale, atribuindu-se una moștenitorilor def. al Georgescu, 2. Elena G. Atanasiu, 3. Filofteia A. Nicolescu, 4. Alexandru G. Spirea și 5) moștenitorilor defunctei Elena Radu Turlea și acest Ttribunal admițând cererea prin Jurnalul No. 4673 | 935 a încuviințat vânzarea următoarelor imobile;

1) Terenul situat în Pitești strada Cazărmii No. 43 vecin la M. N. cu Regimentul 6 Artilerie la M Zi cu str. Cazărmi, la Răs. cu proprietatea Anca Nelu și la Apus cu imobilul aceleiași succesiuni descris mai jos la punctul 2 acest imobil are o suprafață de 2312 m. p. si 59 c.m..

2) Terenul situat în Pitești strada Cazărmi 45 vecin la M. N. cu Regimentul 6 Artilerie la M. Zi cu strada Cazărmi la, Răs. cu imobilul dela No. 1 și la Apus cu proprietarul Colonel Alexandru Ion, având o suprafață de 3677 m. p. și 95 c.m. pe acest teren se află următoarele construcțiuni, o casă cu trei camere cu un coridor învelită cu tablă neagră de fier pe jumătate, iar cealaltă jumătate cu șiță veche, o magazie de scânduri de brad acoperită cu tablă de fier, casa de paiantă cu trei camere, poditâ acoperită cu tablă galvanizată, un grajd de zid învelit cu șiță fără podele cu calcan de trei metri înălțime tencuit, un grajd construit din scânduri de brad acoperit cu șiță veche nepodit, având un pod pentru fân, adaosul dela grajd construit din $^1/_2$ cărămidă netencuită acoperit cu tablă nouă galvanizată, o casă construită în paiantă tencuită, acoperită cu tab'ă neagră nevopsită, având 2 camere și un coridor, una din camere fiind poditâ pe jos, o bucătărie în dosul casei construită în zidărie de $^1/_2$ cărămidă tencuită acoperită cu tablă de fier, un șopron construit din zidărie de $^1/_2$ cărămidă tencuit în exterior cu trei peretă acoperit cu șiță și împrejmuirea veche ne completă, Licitația pentru ambele terenuri cu tot ce se află pe ele va începe de la suma de 204.000 lei, cât s'a fixat de tribunal prin Jurnalul No. 10934 | 955.

Asupra acestei averi nu există sarcini după cum se arată de grefă.

Vânzarea și adjudecarea sus menționatei averi se va face în pretorinl Tribunalului Argeș Secția I-a în ziua de 22 Aprilie 1937 ora 13. Sunt somați toți aceia care vor pretinde vre un drept de chirie sau arendă de ipotecă sau privilegiu ca mai înainte de termenul vânzării să-și arate pretențiile lor tribunalului mai târziu nefiind ținute în seamă.

Dos. No. 2919 | 935 S.I
Prim Președinte, Indescifrabil.
Șef Portărel, D. A, Popescu.

SPORT

Sporting-Club—F. C. Muncitorii 7—0 (5—0)

Duminică 28 Martie s'a discutat pe arena „Sporting-Club", matchul de foot-ball, dintre Sporting-Club și F. C. Muncitori, contând pentru campionatul districtului Pitești.

La fluerul d-lui Papaiani și în fața a circa 300 spectatori s'au aliniat următoarele echipe:

Sporting - Club: Sile Constantinescu—Papaiani II, Breazu—Cernea, Popescu, Ionescu III—Bretto II, Rădulescu, Ștefănescu, Anastasescu, Dinu.

F. C. Muncitorii: Valică—Nedelcu, Voica II—Ștefănescu, Ionescu, Joița—Nicolescu IV, Martin, Nicolescu II, Trache, Bella.

— J O C U L —

Incă dela început, alb-verzii, se instalează în câmpul advers și în minutul 2, reușesc să marcheze prin Bretto II.

Cinci minute mai târziu, același Bretto marchează cu capul al doilea gol.

Muncitori sunt complect dezorientați. Incearcă și ei câteva acțiuni, care se termină în fața fruntașilor

In minutul 32, Dinu marchează al treilea gol pentru alb-verzi.

Este apoi rândul lui Ștefănescu, care marchează din penalti.

La reluare Ionescu (F.C.M.), este lovit și nevoit că părăsească terenul până la sfârșit.

Câteva minute înainte de sfârșitul reprizei, Rădulescu marcheaza dintr'un unghi dificil.

După pauză se joacă numai la o poartă. Muncitori sunt massați în careu și Valică este bombardat de înaintașii alb-verzi.

Portarul Muncitorilor luptă din răsputeri pentru a-și salva echipa de la dezastru. Cu toate intervențiile lui disperate, nu poate împiedica pe Dinu și pe Bretto, să mai marcheze câte un punct, sfârșindu-se partida cu scorul de 7—0.

. . . . . .

Jocul furnizat de ambele echipe a fost de o factură cât se poate de slabă; a fost un fel de bramburească care azi nu se mai întâlnește nici la echipele începătoare. Asemenea partide ar trebui să nu se mai joace deoarece, desgustă și îndepărtează de pe arenele sportive ale orașului și pe puținii spectatori, care mai frecventează aceste arene.

Dela învingători s'au remarcat: Bretto, care e un element de valoare; mai puțin Rădulescu, Ștefănescu și Dinu. Din linia de halfi s'au evidențiat: Ionescu III și mai puțin Cernea. Am omis inientionat pe Anastasescu, care este un „jucător" de . . . ori ce vreti numai foot-ball, nu. A avut ambiția să marcheze, însă i-a fost imposibil. Să nu minținm, a marcat două puncte, unul din off-side și altul după ce făcuse hands, pe care arbitrul, pe drept nu le-a acordat. A fost pur și simplu ridicol. Credem că va fi scos din echipă, și înlocuit cu alt jucător, care să aibă cel puțin câteva elemente noțiuni de joc, pe care el nu le are.

Dela învinși nu putem remarca pe portarul Valică, care de altfel a fost și cel mai bun om de pe teren. A muncit, spre a împiedica mărirea scorului, care amenință să ia proporții. Ceilalți, au fost figuranți: sau simpli spectatori.

Acesta a fost așa numitul match de campionat districtual dela Pitești acestea au fost echipele care l-au disputat. E trist, chiar foarte trist. Intr'un oraș cum este Piteștiul, să nu ai o echipă cum se cade.

Știm că sacrificiile făcute de conducătorii Sportingului sunt mari (Căci, aci nu se mai poate vorbi de Muncitori). Știm. că acești conducători sunt oameni, cari văd cu durere în suflet, cum se prăbușește opera predecesorilor

Insă nu ei sunt vinovați. Vinovați sunt cei ce practică acest sport, fără a-l înțelege. Ne mai rămâne o singură speranță: aceă pusă în e[illegible] depusă de: d. Col. Cerkez, Ionel Nicolescu și Căpitan Diaconescu, să nu fie uitată. Căci, dacă această muncă, va fi uitată, se va termina cu sportul în orașul nostru.

Spartacus.

Orimăria Comunei Urbane Pitești
Serviciul Administrativ

PUBLICAȚIE

In conformitate, cu dispoziținnile art. 201 din Legea Administrativă, publicată în Monitorul Oficial Nr. 73 din 27 Martie 1936 și art. 246 din Regulamentul Legei Administrative.

Se aduce la cunoștiința generală, a cetățenilor din oraș că „Proectul de Buget de Venituri și Cheltuieli al Primăriei Comunei Urbane Pitești", pentru anul financiar 1937--1938, dela 1 Aprilie 1937—1 Aprilie 1938, se află întocmit și se găsește depus și afișat în sala Primăriei Orașului Pitești și la serviciul Contabilității comunale.

Afișarea acestui buget se face cu începere dela data de astă-zi 23 Martie 1937, până la 12 Aprilie 1937, orele 18 (6) p. m.

Se aduce deasemenea la cunoștiința cetățenilor, că Consiliul Comunal al acestui oraș. este convocat în ședință pentru ziua de 12 Aprilie 1937 orele 18 (6) p. m, pentru votarea acestuibuget.

Cetățenii pot lua cunoștință de acest proect de buget și cei interesați pot depune reclamațiunea asupra bugetului în termenul arătat mai sus.

Primar, I. NAUMESCU.

Secretar, G. M. Georgescu.

CĂUTĂM încasator, persoană serioasă, prezentabilă, cu garanții, pentru ziar. A se adresa la redacție.

Știri și fapte

Ministerul educației naționale a hotărât ca examenul excepțional de înaintare al învățătorilor la gr. II fixat prin lege la 21 Martie 1937, să înceapă în ziua de 20 Aprilie. Centrele de examinare se vor fixa și comunica la timp.

* * *

După o cercetare de mai bine de o lună, inginerii specialiști din București, au putut constata că în județul R. Vâlcea este o mare cantitate de petrol.

* * *

D. gen. adj. Paul Angelescu, ministrul apărării naționale a avut zilele trecute o lungă întrevedere cu d. Gh. Tătărescu, cu care a discutat chestiunea motorizării armatei.

* * *

In spitalul din Curtea de Argeș, femeia Ioana Turcilă din comuna Cerbureni, a născut doi monștrii. Unul de sex masculin, cu cap de maimuță, în greutate de 950 gr., iar altul de sex femenin, cu cap de broască și corp de epure, în greutate de 1.100 gr. Cei doi monștri n'au trăit decât câteva ore. Cadavrele au fost trimese muzeului de istorie naturală. Mama este sănătoasă.

* * *

La 11 Aprilie a. c. d. A. C. Cuza împlinește 50 de ani de activitate politică. Cu acest prilej, partidul național-creștin își va sărbători șeful ților din toată țara, urmată de un banchet la care se vor face unele declarații politice.

Ministrul educației naționale a trimis, eri dimineață, o adresă direcțiunii generale C.F.R. prin care le aduce la cunoștință că a decis redeschiderea universităților, academiilor și școlilor de învățământ superior pe data de 1 Aprilie, iar unele din ele pe data de 6 Aprilie, Ministrul cere direcțiunii generale a C.F.R. să dea dispozițiuni organelor în subordine ca studenții să poată călători cu trenul pe baza carnetului de student.

— X —

Sesiunea ordinară a Parlamentului s'a închis Sâmbătă 20 Martie a. c.

* * *

D. Victor Antonescu a plecat pe ziua de 31 Martie la Belgrad, pentru a participa la conferința Micei Ințelegeri.

—X—

D. Mitiță Constantinescu, guvernatorul Băncii Naționale, s'a reîntors la 30 Martie în Capitală, venind dela Bruxelles.

* * *

In urma intervenției Ministerului Educației Naționale, direcțiunea căilor ferate a aprobat ca studenții cari se reîntorc la cursurile universităților să beneficieze de reducerea de 50 la sută din costul biletului întreg. Se crede însă că venție prin care va reuși să obțină gratuitatea transportului studenților.

SPECTACOLE

Cinematograful „Modern"prezintă în tot cursul acestei săptămâni, extraordinara dramă de senzație:

„LUPII INTRE EI"

Unul dintre cele mai bune filme de spionaj cu celebrii artiști: Jules Berry și Renée Saint-Cyr.

— X —

Joi 8 Aprilie asociația dramatică; Bulandra - Maximilian-Storin, vine în Pitești cu extraordinarul turneu; 15 tablouri montate pe scena turnantă, pentru prima oară în provincie:

„DE ZIUA NEVESTI-MI"

comedie în 3 acte (15 tablouri) de Jean von Vassary cu Tony Bulandra, Dina Cocea, Maria Sandu, Marcel Enescu, Cr. Etterle, Mizzi Ignătescu, Elvira Petrescu etc. etc.

— X —

Liga culturală secția Pitești, anunță pentru 4 Aprilie ora 4 p. m. conferința d-lui prof. Anton Pecuraru despre: „Democrația creștină în luptă cu autocrația Burgheză capitalistă și cu comunismul".

Conferința va avea loc în sala liceului I. C. Brătianu.

Poșta redacției

Abonații și cititorii noștri cari au apelat la serviciile redactorului nostru d. Al. N. Măgeanu sunt înștiințați pe această cale că cererile cari se vor dovedi demne de luat în considerație se vor discuta în gazeta noastră. Toate doleanțele se vor adresa de aci înainte redacției care va decide dacă este cazul de a interveni, bine înțeles în limita posibilităților.

D. A. C. Păduroiu. Rugăm pe viitor a ni se trimite articole pur obiective. Contrariu nu se vor publica.

D. P. Ionescu. S'a primit, se va publica.

D. Năiță Popescu (?) Frumoasă poezie... Păcat că nu publicăm asemenea perle. Pentru ca viitoarele poezii să fie mai bune recurgi te rog la clasica metodă a ligheanului cu apă rece.

In orice caz te sfătuesc să nu ieși pe stradă fiindcă riști să fii prins de hingheri.

Nu ești de părere d. Năiță!... că ai greșit adresa?

Rugăm pe D-nii abonați, a-și achita costul abonamentului.

Primăria Comunei Urbane Pitești
Serviciul Administrativ

PUBLICAȚIE

Se publică spre cunoștința amatorilor,—că se va ține licitație în localul acestei Primării, conform legei contabilității publice,—cu oferte închise și sigilate, fără drept de supraoferte, pentru închirierea terenelor arătate mai jos proprietatea comunei, și în zilele următoare:

a) In ziua de 19 Aprilie 1937, orele 10 dimineața, pentru:

1. Inchirierea unui teren 2 | 2 m.p. depe piața orașului viza-viz de tutungeria Chiriță, fost închiriat d-lui Ibraim Sali, pentru vindere de bragă, pe termen de un an, dela data contractului, și cu obligația de-a ridica la ora 12 din zi, căruciorul.

2. Inchirierea unui teren, proprietatea comunei de 8 | 25 m. p. situat în înfundătura stradei Lascăr-Catargiu, din oraș, pe termen de trei ani, cu începere de la 23 Aprilie 1937, fost închiriat D-lui Oiță Constantin.

3. Ichirierea terenulu, ce primăria are în oraș, la zăvoiul de lângă Pitești-Curtea-de-Argeș, la podul cel mare, 250 m. p. pe termen de 3 ani, cu începere dela 25 Aprilie 1937, fost închiriat d-nei Petria Gh. Pera și în condițiunile vechiului contract.

4. Inchirierea terenului viran, ce Primăria are în oraș strada C. Negri, fost închiriat d-nei Ana Steflea și Mihalace Nicolae, în suprafață de 602 m. p. pentru zarzavat, pe termen de trei ani, cu începere dela data contractului

5. Inchirierea prăvăliei cu Nr. 2 de măcelări, din Hala Piețel orașului, fost închiriat d-lui Gh. Scarlat, cu începere dela data contractului, până la 26 Octombrie 1937

b) In ziua de 20 Aprilie 1937, orele 10 dimineața, pentru:

1. Ichirierea dreptului de-a pășunea vitele și de a cultiva zarzavat pe terenul din zăvoiul cel mic al comunei din fața oborului comunei, depe lângă râul Argeș, care merge până în zăvoiul cel mare și baraca de scânduri instalată de Fr. Lehrer, după indicațiile date de serviciul technic al comunei, pentru vara anului 1937, fost închiriat d-lui Ristea Matusik.

2. Ichirierea zăvoiului din spatele Barierei Podul din oraș, în suprafață de 2 Hectare m. p. și 1835 m. p. pentru iarbă, pentru vara anului corent 1937 fost închiriat d-lui Ion Nicolau.

3 Inchirierea zăvoiului din fața Barierei Podul din oraș, în suprafață de 2 Hectare și 1000 m. p. pentru iarbă pentru vara anului corent 1937, fost închiriat D-lui Ion Nicolau.

4. Inchirierea terenului comunei din oraș, strada Mircea Vodă, fost proprietatea Toma Zăvoianu, pentru iarbă, pentru vara anului corent 1937 fost închiriat d-lui Silică Paraschiv.

Inchirierea unui teren în suprafață de 9145 m. p. situat în strada Cimitirului Armenesc, pentru iarbă, pentru vara anului corent 1937, fost închiriat d-lui Petre Marinescu.

Toate aceste închirieri se fac în condițiunile generale ale Primăriei, care fac parte integrală la licitație și din contractele ce se vor închiria.

Ofertele vor fi însoțite de garanție legală 5%. iar concurenții, care sunt vechi chiriași, vor avea achitate chiriile la zi.

Taxele comunale și adiționalele către Stat, privește pe chiriași.

Art. 88-116 din Legea contabilității publice și Normele Gendrale ale licitații, sunt aplicabile acestor licitațiuni.

Primar, BOBOCESCU.

Secretar, G. M. Georgescu.

Primăria Comunei Urbane Pitești
Serviciul Administrativ

PUBLICAȚIE

Se publică, spre cunoștiința amatorilor, că în ziua de 6 Mai 1937, orele 10 diminrața, se va ține licitație în localul primării, cu oferte închise și sigilate, fără drept de supra oferte, conform legei Contabilității publice pdntru:

1. Inchirierea closetului cè comuna are în Piața orașului și una magazie mică de sub scară, pe termen de 3 ani. cu începere dela 12 Iunie 1937, în condițiunile vechiului contract, fost închiriat D-nei Ioana Lache Cucu

Chiriașul are drept a încasa în folosul său, pentru cei ce servesc la closet o taxă de 0,50 bani.

2. Inchirierea Bufetulu și garderoba dela Teatrul Comunal, pe termen de un an, cu începere dela 15 Martie 1937 în condițiunile vechiului contract, fost închiriat D-lor G. Goleșteanu și Iani Panțuru.

Toate aceste închirieri se face în condițiunile generale ale Primăriei, care fac parte integrantă la licitație și din contractele ce se vor încheia.

Ofertele vor fi însoțite de garanția legală, iar concurenți vor avea firmă înscrisă la Tribunal.

Taxele comunale și adiționalele către Stat, privește pe chiriaș.

Art. 88-110, din Legea contabilității publice și Normele Generale de licitațiuni, sunt aplicabile acestor licitațiuni.

Primar, I. ZĂNESCU.

Secretar, G. M. Georgescu.

Nr. 381
1937 Aprilie 1

Corpul Portăreilor Trib. Argeș

AFIPT No. 1213
1937 Martie 29.

In baza sentinței civile Nr. 9 | 937 a Trib. Argeș S. II investită cu formula executorie No. 18 | 937 și a cărții de Judecată civilă No. 1089 | 935 a Jud. Mixte Pitești și a jurnalului Nr.2134 | 937 al Trib. Argeș S II-a publică spre cunoștința generală să în ziua de 10 (zece) Aprilie 1937, dela ora 10 a. m, înainte se va vinde cu licitație publică la localitate în str. Târgu din Vale 19 din Pitești averea mobilă a debitorului Ilie Staicu pentru despăgubirea creditorului C. Șteflea din Pitești str. Sf. Vi-ilor No 90 de suma de lei 1786 capital cu procent de 1% pe un sporit cu scontul Băncei Naționale dela 6 Oct. 1934, suma de lei 1100 cheltueli de judecată osebit timbre și taxele de executare până la achitare, averea mobilă ce se va vinde asusnumitul debitor este prevăzută în procesul verbal de urmărire dresat de D-l Portărel Proboiu în ziua de 11 Martie 1932 și anume:

1. Două din cinci mașini de cusut una marca Dureip No. 12, și 10766 și alta marca Undros 114250 și 147.

2. 20 perechi ghete noi bărbătești din piele box diferite mărimi.

In ziua și ora arătată ori ce persoană capabilă poate să se prezinte la localitatea pentru a concura.

Adjudecatorul va depune întreg prețul adjudecațiuni taxe de înregistrare și taxa proporională

Dos. 95 | 937.

Șef Portărel, (ss) D. A. Popescu.

Secretar, D. Rădulescu.

Se caută spre imediată angajare un sătean muncitor și cinstit la o cultură de căpșuni. Ofertele se vor adresa la redacție Presa-Piața Episcopiei 63 Pitești.

Tipografia „TRANSILVANIA" — L. ȘREIER — Pitești, Strada Șerban Vodă No. 71

43

ANUL IX, seria IV-a, Nr. 181 — 4 PAGINI 3 LEI — 30 AUGUST 1937

PRESA

ORGAN INDEPENDENT — POLITIC — ECONOMIC — CULTURAL

Scopurile mari nu se urmăresc fără pericole.

Herodot

DEPOZIT

Fondator: VLAD FURTUNĂ

REDACȚIA ȘI ADMINISTRAȚIA — PITEȘTI — PIAȚA EPISCOPIEI Nr. 63

Abonamentul:
Particulari Lei 200
De sprijin „ 300
Autorități „ 500

Director: GH. P. MARTINESCU

Oameni si Animale

Definiția omului—în abecedare—este făcută comparativ cu a animalelor. Singura deosebire constă n menținerea faptului că omul orbește, gândește și judecă. Aceasta ca punct de despărțire între m și animal. Că, omul face tot ce pune definiția este problematic. De vorbit vorbește, uneori chiar gândește dar, că judecă, aceasta nai rar.

Stam zilele trecute și priveam o cenă. Pe o stradă vecină centrului o cogeamite căruță încărcată le-i scârțâiau osiile, trasă de doi ai încerca să urce panta.

La poalele ei caii, la chiotul omului ce-i însoțea, au întins corzile mușchilor în supremul efort. Până a jumătate totul a mers bine. Caii u făcut tot ce le-au stat în puință să urce panta. Greutatea exagerată la care erau înhămați îi trăgea înapoi, și căruța amenința să pornească la vale. Atunci intervine „inteligența" și toate celelalte facultăți ale omului. Omul a căscat gura mare, a lăsat să-i se strecoare o grozavă și inutilă înjurătură. Vorbea. A stat cu caii de dârlogii întinși, un moment, privind n lături. Gândea.

S'a repezit la căruță, a luat o furcă și a început să lovească în cai u ea. Judeca (?!?)

Omul s'a definit singur. S'a trecut pe alt plan de cât al celui urost și a chinuit n i ș t e animale care, pentru simplul fapt că u vorbeau, nu puteau fi înțelese le omul primitiv de lângă ele.

Și totuși, ce dureros străluceau ochii acelor cai în după amiază cu burniță bolnăvicioasă și cât, cât de mult se putea citi în privirile lor de animale chinuite.

Ați trecut vre-odată prin dreptul unei stații de birji? Câți dintre birjari au stat pe loc și câți s'au repezit cu trăsurile mai, mai, să vă calce pentru ca apoi, cetățean liniștit ce sunteți, să vă continuați drumul pe jos cu imaginea probabilitățel unui accident.

Ați observat de bună seamă stimulentul administrat scheleticelor animale la pornirea bolidică din stație.

Un cetățean din Birmingham a fost condamnat la amenda de 7000 lei pentru faptul că bătând o pisică i-a scos un ochi. Cetățeanul Albert Ernest Staite va ști că țara sa ocrotește pe cei cari nu vorbesc, gândesc ori judecă și merg pe patru picioare.

Va mai scoate o c h i i într'ascuns la șapte pisici ori se va convinge că a fi bestie nu aparține omenescului.

Există și la noi în țară o așa zisă societate de protecție a animalelor. Pusă, îmi pare, sub președenția unei cucoane simandicoase ce-și poartă spleenul pe meleaguri străine, făcând cunoscut străinătăței, un nume de princesă. Când va veni vremea să stea cucoana acasă, o vor simți și bietele animale românești.

G. M.

Comentarii pe tema unor realități

N'am crezut prea mult în rezultatele imediate și energice, în urma unui articol scris în gazetă pe simpla considerație că autoritățile respective fac tot ce știu ele. Dacă am expus în mod succint câteva din doleanțele în totul justificate ale unei categorii de comercianți năpăstuiți și boicotați—am avut convingerea că în felul acesta facem un îndoit serviciu—atât negustorilor cât și autorităților. Scopul vizat de noi e mult departe de a fi atins. Și aceasta din vina unor organe de execuție cari înțeleg cu totul altfel rostul serviciului, și confundă de cele mai adeseori interesul contribuabilului cu al statului și vice versa. Au cerut oamenii, pe bună dreptate, să se pună stavilă acelei puzderii de comercianți improvizați—oameni în afară de scutul legii cari nu au firmă și deci sunt scutiți de impozite să se bucure de acelaș regim la împărțirea locurilor din piață, iar agenții de urmărire să execute pe cei rămași în restanță cu plata impozitelor.

Dorințe drepte și perfect legale. Dar astăzi ne parvin știri din ce în ce mai triste. Fiscul procedează astăzi necivilizat și intolerabil. Și oare cum e explicabil. In afară de considerentele de ordin intelectual și spiritual, agentul posedă o psihologie cu totul specială. Plecând cu geanta la subțioară, încărcată cu hârtii adeseori inutile, și cu diferite articole de pe unde a trecut cu încasarea urmat de veșnicul și nelipsitul satelit — toboșarul — și de un vardist nedormit, procedează cu totul arbitrar dela caz la caz. In circumscripție e suveran. Acordă cu gesturi de a tot puternic păsuiri unora, execută fără apel pe alții, în timp ce câinii mahalalei urlă vârîți în fundul cotețului, iar toboșarul rânjește superior de autoritatea șefului său. In această lume de periferie agentul se pierde, când o femeie îi zâmbește sau un contribuabil îi arată un retevei. Trebuie ca agentul să se obișnuiască cu ideia că el e un simplu organ de execuție, iar nici decum interpretare. Astăzi au pornit mai înverșunați. Cerem în numele bunului simț ca procedeele neomenești să înceteze, arătând însă priceperea în toate acele cazuri, în care contribuabilul se eschivează voit dela plata impozitelor. Și din păcate acest soi de oameni atinge un număr destul de mare. Să arate acelora comercianți care au de plătit cu mulți ani în urmă, că favoarea nu poate merge la nesfârșit.

Atât deocamdată.

Câți din cei ce fac comerțul cu fructe și zarzavat au acest drept? E oare just ca un debitant de tutun sau un pensionar fost tambur major în armată să devină peste noapte negustori fără să aibă nici o obligație? Câți din acești comercianți de ocazie pot fi trași la răspundere când se fac culpapili de călcarea legii? Cerem deci să se facă un control sever al tuturor comercianților de pe piață, acesta pentru a se face dreptate celor ce plătesc din greu și cu multă scuipare de sânge și care înțeleg să proceze în totul legal. Ne-am obișnuit să vorbim de onorații dela Primărie numai când era vorba de cazinoul orașului—măreață hecatombă ce a înghițit multe milioane—și de inestetica grădini publice rediviva.

Grădina publică a întinerit prin operație însă operația în loc să se facă la față s'au grupat tocmai părțile opuse. Nu ne surprinde. Orașul nostru de mult n'a mai avut omul care îi trebuie. Din vina sau din idolența celor puși să conducă destinul unui oraș, cetățenii plătesc azi ghiața mult mai scump, plină de impurități și cu totul nehigienică.

Totul se face pe dos. Se știe că străzile și până se termină pavatul partea începută întâi se năruie când un furgon mai greu încearcă rezistența pavajului. Și când îndrăsnești să-ți ceri un drept, ești suspectat, amânat pentru ca să afli că nu poți fi servit, căci locul tău a fost hărăzit altuia. Ar fi multe de spus.

Cadrul mărginit al unui articol nu ne permite prea mult. Vom repeta mereu aceste lucruri și până la urmă credem că se va găsi cineva care să înțeleagă că atâta timp cât cetățenii trăesc sub scutul legii, autoritățile, sunt obligate să-i ocrotească, să le dea ajutor când e nevoie și mai ales să-i înțeleagă. Când îți asumi o răspundere, în primul rând trebuie să abdici eroic dela anumite foruri și compensațiuni și în al doilea rând să fii în spiritul veșnic treaz pentru ca aprobiul public să stea departe de tine.

R.

Săbii de foc

Se modifică.....

din nou grădina publică.

Nu știm dacă alte orașe sunt hărăzite să aibă Primari de mai mare gust ca orașul Pitești. Nu știm. Dar orașul Pitești a devenit celebru. Aici fiecare Primar își are programul său de înfăptuiri. Era necesară de exemplu modificarea grădinei publice. Vine un Primar, pentru acest lucru, cu planul său estetic, o despărțește în două printr'o șosea publică, mai tae niște copaci crescuți nedisciplinați, mai pune câteva flori și gata grădina. A făcut-o frumoasă. Veni și alt Primar și un alt plan. Grădina publică trebue modificată. Zis și făcut. Mai tae pe ici câte un copac, pe dincolo altul, încât o modifică destul de bine. Dar după asta mai veniră și alți Primari, cu planuri și mai bune, și mai frumoase. Iarăși se tae din copacii rămași în

continuare în pag 2

Despre pictura în biserici: *In sfârşit Ministerul Artelor printr'o lege specială a „artelor plastice" a rânduit ca nici o pictură de biserică să nu se mai facă decât cu pictori autorizaţi făcând cunoscută Eparhiilor o listă a pictorilor autorizaţi. Din lista publicată şi în buletinul Eparhiei noastre reţinem:*

1) Este o listă nu tocmai lungă vre-o treizeci de pictori). Din numărul mic al celor indicaţi a pictă se vede cât de rău au fost pictate bisericile noastre până aci, pictate de toţi diletanţii în devenire ori nici atât, săvârşindu-se o împietate faţă de cult şi de sacrificiile materiale ale credincioşilor. Ce puţini pictori bisericeşti are neamul nostru. Şi din aceştia vre-o zece din ei pentru talia lor de pictori mari deci şi cu plată mare, sunt inaccesibili bisericilor noastre.

2) Primul pictor bisericesc autorizat este d. D-tru Norocea din Curtea de Argeş reputat pictor mai ales şi aproape exclusiv în mozaic. Catedralele Băilţi Alba-Iulia, Capela d-lui D-r. Angelescu ministrul Educaţiei Naţionale şi biserica din satul d-lui Stelian Popescu ca să pomenesc numai unele din lucrările sale sunt opere neîntrecute de artă ce l-au consacrat definitiv. Desigur că nu în câteva cuvinte de cronică bisericească pot caracteriza şi fixa pe acest pictor mic de stat cât un pitic din luna Bucureştilor dar mare ca talent, mare cât nu-l poţi cuprinde cu ochii, cât nu-l poţi defini; mare cât Negoiul, cât ţara românească, ce zic eu! Căci faima lui a trecut de mult şi cu mult hotarele ei. Ci vreau să arăt aci că marele pictor este argeşean, este al nostru şi că avem posibilitatea să ne facă picturi bisericeşti cari să dureze peste veacuri. În prezent pictează paraclisul Episcopal. O minune de artă.

Conferinţele generale preoţeşti. *Anul acesta conferinţele generale preoţeşti au fost fixate astfel:*

La curtea de Argeş în zilele de 11 12 şi 13 Octombrie.

La Piteşti în zilele da 18, 19 şi 20 Octombrie.

La Slatina în zilele de 21, 22 şi 23 Octombrie.

Subiectele pentru toate seriile sunt: teoretic. Cauzele indiferentismului religios şi întinderii sectarismului. Remedii: Practic: *Desvoltarea operii de binefacere sub patronajul Bisericii ca mijloc de coobatere a indiferentismului religios şi a rătăcirilor sectare. Subiectele vor fi făcute de către toţi preoţii, cari le vor preda biuroului în ziua conferinţii. În felul acesta lucrează toţi.*

Conferinţele protopopeşti *asemenea se vor ţine la Curtea de Argeş Luni 20 Sept.; la Piteşti 21 Sept.; la Slatina 22 Sept. şi Vedea 24 Sept.*

Se va pregăti de fiecare preot recenzia lucrării „La picioarele Mântuitorului" în traducerea d-lui prof I. Moşoiu.

Noul Cod penal se înveceşte greu. *Se continuă a se aduce la cunoştinţa fraţilor preoţi unele art. din noul cod penal ca: abuz de putere (245), abuz de autoritate (246), abuz de incredere (537), adulter (445) ameninţare (494), arestare ilegală (272)* asociaţie contra liniştei publice 315 *şi următori, afătare contra liniştei publice 323-324, avort, 482-485, calomnie etc. etc. Unele din ele ca: neregulată celebrare a cununiei 450, Ultragiu contra cultului 310, deosebit de interesante şi e bine ca fraţii preoţi să le aibă necontenit în vedere.*

Preot Chiriţă I. Chiriţă.
Curtea de Argeş

Din nevoile satelor noastre

COSTEŞTII

Satul—de tristă amintire—Costeşti, prezintă ochiul călătorului pitoresc unei aşezări fericite. Şi dacă întâmplarea i-a dat o aşezare plăcută s'ar părea că cei desemnaţi cu grija sa părinteească îl neglijează.

Aşa se explică dece, intrând în Costeşti, pe porţiunea cât ţine satul şoseaua nu prezintă o prea mare siguranţă pentru vehiculele ce obligate sunt să le străbată.

Curăţenia lasă şi ea destul de dorit. Dar, acestea sunt chestiuni de bucătărie locală şi cu nitică bună voinţă toate se pot înlătura.

Ceiace prezintă însă, o problemă capitală, este necesitatea unei pieţe.

Costeştii are băcănii, manufactură, cârciumi, judecătorie, dentist, farmacie, n'au însă piaţă.

Femeile pentru a vinde o legătură de zarzavat, câte-va ouă, pui de găină, sau alte produse, trebuie să umble întreg satul cu coşul în cap.

Pe lângă că, un astfel de mod de a vinde, prezintă destule dezavantagii higienice uneori, nici femeile nu mai trec prin sat, renunţând mai bine decât să se expună drumurilor prin sat. Micul negustor este obligat să vină la Piteşti pentru a-şi face cumpărăturile pe care în alte condiţii le-ar face chiar pe loc având o piaţă.

Locuitorii ce s'au bucurat în trecut de atenţia regească roagă pe d. Prefect de Argeş să ia act de această a lor dorinţă şi să studieze înfiinţarea unei pieţe locale la Costeşti, pentru a facilita viaţa comercială în acest înfloritor sat.

* * *

Tot din Costeşti ni se comunică ridicarea unui monument al eroilor morţi în campania 1916—18. Iniţiativa aparţine d. prim-Pretor Ioaniu.

La ridicarea lui contribue funcţionarii C.F.R.-ului şi micii negustori din sus zisa comună.

Urmează ca la 15 Septembrie a.c., să aibă loc inaugurarea.

Laudă celor cari ştiu să fie recunoscători fiilor ţărei, căzuţi pentru intregirea patriei.

Se face un nou control general

la toate întreprinderile industriale din ţară

Pentru inventarierea averii industriale a ţării, ministerul Industriei şi Comerţului a dat o decizie prin care toate întreprinderile industriale (cu cel puţin 10 salariaţi sau 20 cai putere) sunt obligate a trimite până la 31 Decembrie 1937, acte şi indicaţiuni din cari să rezulte locul instalaţiei, planurile şi inventarul evaluat la zi al fabricei, materiile prime, fabricaţia, numele proprietarilor actuali şi din trecut. Deasemeni şi o listă a întregului personal.

După depunerea acestor date, ministerul va acorda autorizaţii noui de funcţionare atât fabricelor existente cât şi celor viitoare.

Guvernul de mâine

In toamna aceasta guvernul d-lui G. Tătărăscu, expirându-i-se mandatul împuternicit pentru 4 ani, va demisiona. Svonurile lansate de culise pentru alte porţiuni de guvernământ aşa zisele *„etape"*, cu prelungiri în paguba opoziţiei, au încetat definitiv. Desigur pe astfel de svonuri, sau pe altele mai proaspete şi mai noute ca acestea, tot neparalele, nu se poate pune temei. Demisia guvernului nu poate fi cântărită aşa lesne după şoapte, după echilibrul salturilor din arenă, sau după numărul discursurilor unui partid fără *putere*.

Dar în definitiv oricare ar fi socotelile de acasă, în toamna aceasta d. Guţă Tătărăscu, sătul de guvernare şi de toată lumea aceasta îndărătnică, care nu l-a lăsat deloc în pace, 4 ani zi la zi, d. G. Tătărăscu zicem va trece a l ă t u r i de spectatori.

Ştirea nici nu bucură nici întristează. Deşi guvernul liberal a fost mult mai dârz decît s'a presupus, netremurînd la ordinile dela Paris sau dela Geneva, chiar sacrificînd un vechiu minstru de Externe, totuşi, guvernul liberal n'a putut guverna fără cenzură, fără stare de asediu, fără aceşti soldaţi credincioşi ai dictaturei. Că e presiune că e linişte? Aceasta şi nimic nu poate justifica starea zilelor noastre. Nimeni nu doreşte revoluţie, ci numai dreptate. Vrem să muncim liberi, vrem să gîndim liberi. De ani de zile vrem aceasta. Cu acest gând, 800.000 de ostaşi, în războiul trecut, au stat în faţa tunului.

Dar, în sfîrşit, se vor face nouile alegeri. Fie că printr'un concurs de împrejurări se va mai prelungi o existenţă—pentru scurt timp—fie că nu, se pune stăruitor întrebarea: cine va forma noul guvern? Desigur, mai toate partidele îşi vor reclama succesiunea cu rachiu, cu promisiuni şi cu alte unelte electorale. Va fi ales un partid; şi acel partid oricari ar fi el va fi în stare să guverneze fără cenzură şi fără stare de asediu? Nu cumva vin la putere aceleaşi metode, ba încă mai multe şi mai flămânde?

Cetăţeanul beat ori numai prostit, ca de atâtea ori votează pe oricine. N'avem noi încă massa de alegători cultă şi înţeleaptă ca să-şi pretindă drepturile. Şi atunci putem prevedea. Guvernul de mîine va jupui şi el. Să dea Dumnezeu să ne înşelăm, să nu fie tîlhar şi nici scobrît în cele de azi. Contrar ne tăem craca de sub picioare.

V. NICĂU.

Cârnăţăria „Modernă"
Fabrică de MEZELURI şi BRÂNZETURI
— MIERE DE ALBINE —
PRODUSE PROPRII
DANIEL IUNKER
PITEŞTI — Str. Craiovei 11

Continuare dela pag. 1

picioare şi aşa mai departe până ce grădina publică din Piteşti se curăţă aproape pe deantregul,...

Acum e vorba s'o modifice din nou. Probabil s'a observat c'au mai rămas câţi-va copaci. . . .şi ceva gologani la Primărie.

Pentru activitatea Evreilor....

Poporul românesc dela un capăt la celalt al ţării şi-a pus un mare semn de întrebare în viaţa sa naţională. Anume rezolvarea problemei evreeşti. Ce facem cu evreii, fiindcă aceştia, delicaţi cum sunt, ne-au ocupat pe încetişorul oraşele, comerţul, industria, finanţa, presa şi alte... „nimicuri". Ce facem cu evreii e întrebarea de pretutindeni.

Aceeaşi întrebare pune de câtva timp şi un mare ziar din Capitală. La care cei mai însemnaţi oameni, au [răspuns neted: evreii, care, în definitiv nu's decât musafiri, să-şi caute în altă parte ospitalitatea Desigur, la această anchetă au răspuns şi evreii. Au răspuns că Germania nu-i primeşte Turcia şi Italia nici atât, iar în Palestina nu e loc! Şi prin urmare să rămână tot în România. De altfel, ne sfătuesc tot ei, nu e timpul să se pună problema evreească, pentru că noi, avem mai mult ca niciodată nevoie de linişte.

Iată, evreii au răspuns ca nişte cetăţeni cuminţi. Au dreptate! Nu e vremea de v o i a j! Ce-i dacă ne-au acaparat şi comerţul şi industria? Nimica toată. Staţi, când vom fi guvernanţi de evrei, atunci trebue pusă problema lor. Ba chiar nici atunci. . . . . Acuma? Nici o afacere, păcat de timpul pierdut. . .

Se alege...

Iarăşi unii oameni politici ca mâni umblă foarte des pe la Paris, Londra şi'n alte părţi, să-şi pue încrederea la cântar. Asigurări de guverne, cu presiuni dinafară s'au mai văzut. Poporul? Nu alege. El numai votează.

Numai vederi politice.....

Mai demult politicienii erau gospodari fără cazul vederilor politice. Acum, mulţi au vederi politice, dar nu sunt gospodari...

Preţurile cerealelor şi furajelor în oborul săptămânal din Piteşti în luna August 1937, a fost următoarele:

Ovăzul 32-34 lei d.-dal. în greutate de 7—7,500 Kgr. la d.-dal.

Porumbul 58 lei d.-dal.

Grîul dela 60—68 lei d.-dal. în greutate dela 74—78 Kgr. la hl

Fînul de cîmp 2—2,50 lei Kgr.

Lucerna 2,50—3 lei Kgr.

Paele de ovăz 1 leu Kgr.

Preţul cerealelor în oborul Cos teşti în cursul lunei August 937 au fost următoarele:

Grâul 62—69 lei d.-dal în greutate d 76—79 Kgr. la hl, ceeace revi ne între 4,20—4,60 lei Kg

Ovăzul 3,80 lei Kgr., însă foarte mic cantităţi.

Preţul lemnelor pe piaţa Piteşt în cursul lunei August 1937.

Lemne, metri fag netăete 4300—450 lei vagonul de 10.000 Kgr.

„ lungi de stânjen negre 900—1 lei stânjenul şi 4000—4200 l vag.nul de 10 000 Kgr.

„ stejar cojite 5.000—5.500 lei va de 10.000 Kgr.

Sportul Piteştean spre o eră de înflorire

Declaraţiile D-lui Emil Varabiescu, Preşedintele grupării Sporting-Club

Deşi în imediata apropiere a Bucureştilor şi într'un centru de mare activitate şi animaţie industrială în oraşul nostru nu a fost posibilă înghebarea unei activităţi sportive mai remarcabile.

Anul acesta este destinat un reviriment pentru sportul Piteştean.

In fruntea comitetului de conducere a fost ales d. Emil Varabiescu, Administratorul Financiar al Judeţului.

Pentru a putea împărtăşi proectele pentru viitor ale societăţii ne-am adresat d-sale, care, cu multă amabilitate ni s'a pus la dispoziţie. Iată ce ne declară d-sa:

„Odată venit în fruntea clubului am intenţiile cele mai bune pentru prosperitatea sportului Piteştean căci pornesc la lucru călăuzit de principiul: *Oraşul nostru trebue să devină un important centru sportiv.*

Se impune aceasta pe considerentul că avem în Piteşti un tineret entuziasmat de sport. Incadrându-l într'o grupare serioasă ca Sporting Club. Il vom ajuta să se desvolte şi-l vom folosi mişcării sportive.

O propagandă intensă printre intelectuali

In planul meu de activitate, înţeleg să pornesc metodic. Voi căuta în primul rând să fac o propagandă intensă pentru sport şi în special căutând să coopteze în comitet membrii dintre intelectualii de frunte ai oraşului contând pe un număr suficient de membrii la curent cu cotizaţia, voi putea să-mi alcătuesc un buget iar în funcţie de aceasta să-mi înjghebez programul întâlnirilor amicale.

Problema terenului de sport

In al doilea rând, planul meu de activitate se îndreaptă spre amenajarea unui stadion demn de întâlniri importante.

Actualul teren al Sportingului după cum ştiţi, este închiriat dela nişte proprietăţi particulare, termenul de închiriere expirând în toamna acestui an. Ei bine, pentru aceasta voi face demersurile necesare şi sper să pot prelungi contractul, iar dacă va ti posibil, să pot convinge autorităţile comunale, să cumpăr terenul pentru uzul sportivilor Piteşteni.

Odată asigurat că s'a prelungit contractul sau că terenul a fost cumpărat de comună, anume pentru sta. d.onul sportiv, voi construi tribune de lemn.

In divizia Naţională C.

In domeniul technic i-mi manifest, bucuria că sportul Piteştean va eşi din monotonia în care se sbate odată cu ieţirare echipei noastre în Divizia Naţională C. Primul joc pe care gruparea noastră îl susţine mâine la Buzău cu divizionara Avântul de acolo. Lupta va fi grea totuşi sper în victoria culorilor noastre. Impuşi în Divizia C. ne va fi uşor să ne evidenţiem mai ales că împrejurările ne sunt favorabile anul acesta. Prin muncă şi perseverare vom putea ieşi din amorţeala în care, dela o vremă, sportul piteştean se sbate.

Am mulţumit d. Emil Varabiescu de amabilitate şi datele furnizate sperând şi noi, alături de cei care luptă pentru revenirea sportului piteştean, în zile mai bune.

Scutiri de Impozite

Pentru comercianţi şi industriaşi

HOTĂRÂRILE CONSILIULUI DE MINIŞTRI

In baza unui jurnal al consiliului de miniştri, apărut în „Monitorul Oficial", se scutesc pe termen de 20 ani de impozite, dobânzile până la o cotă de 10 la sută inclusiv comisionul provenit de pe urma creditelor în monetă străină deschise sau ce se vor deschide în străinătate comercianţilor şi industriaşilor români.

Asemenea scutire se acordă şi dobânzilor provenite de pe urma vânzărilor de mărfuri importate şi desfăcute în ţară. In legătură cu aceasta ministerul de finanţe a transmis tuturor administraţiilor financiare de constatare din ţară, instrucţiuni detailate referitoare la modul cum cei interesaţi vor putea obţine scutirile respective atât pentru aranjamentele încheiate cât şi pentru cele viitoare.

STIRI

INTERNE

Majoritatea fruntaşilor politici vor fi săptămâna viitoare la Sinaia. La recepţia care va avea loc cu prilejul sesiunii Micei Antante, au fost invitaţi numeroşi fruntaşi aparţinând tuturor partidelor.

D. Ion. Mihalache se află la Sinaia. D. Grigore Iunian se va stabili acolo la începutul săptămânii viitoare, când vor veni şi d-nii Goga şi Gheorghe Brătianu.

Săptămâna viitoare ne va aduce o activitate politică mai intensă. Depe cuma s'au stabilit numeroase intervederi, cari vor constitui o indicaţie pentru situaţia politică şi mai ales pentru problemele politice la ordinea zilei, una dintre probleme la ordinea de zi va fi şi aceia a recunoaşterii imperiului Italian.

In vederea manevrelor cari vor avea loc în toamnă, se fac intense pregătiri la Marele Stat Major.

S'au fixat regiunile în care se vor desfăşura operaţiunile militare

Manevrele vor avea loc în cursul lunei Septembrie.

Afară de ataşaţii militari ai statelor străine, vor participa la aceste manevre şi şefii de stat major ai Statelor Micei Înţelegeri şi Înţelegerii Balcanice.

După cum se ştie la 15 Septembrie expiră stările excepţionale.

Deşi, au fost prelungite în Ianuarie printr'o lege cu valabilitate de un an, s'a prevăzut că la 15 Septembrie urmează să se decidă dacă stările excepţionale pot fi sau nu ridicate.

In ultima consfătuire ministerială s'a decis prelungirea stărilor excepţionale.

Prelungirea se va face pe calea indicată de lege, adică printr'un jurnal al consiliului de miniştri.

Primăria Comunei Urbane Piteşti
Serviciul Administativ

PUBLICAŢIE

Se publică spre cunoştinţa amatorilor, că în ziua de 13 Septembrie 1937, orele 10 dimineaţa, se va ţine a 2-a licitaţie în localul acestei Primării, cu oferte închise şi sigilate, fără drept de supra oferte, conform legei contabilităţei publice, pentru furnizarea următoarului furaj, necesar la hrana vitelor dela srlubritatea comunală, până la recolta anului viitor 1938 şi anume:

15.000 Kgr. ovăz boabe
15.000 Kgr. tărâţe.

Furnizarea acestui furaj, se va face în termen de 15 zile dela data aprobării licitaţiei şi furajul va fi de bună calitate din recolta anului curent şi va întruni condiţiunile caetului de sarcini tip. publicat în Monit. Oficial 183 din 9 August 1931 şi pe care Domnii furnizorii le pot vedea în orice zi de lucru în cancelaria Primării.

Ofertele vor fi însoţite de garanţia legală de 5%

Furajul va fi adus la grajdurile comunale şi se va lua în primire de d-l Medic Veterinar al comunei şi comisia de recepţie, primăria putând micşora cantitatea de furaj.

Licitaţia se va ţine în conformitate cu dispoziţiunile art. 88-110 din legea contabilităţei publice, Regulamentul Oficial Nr. 127 din 4 Iunie 1931.

p. Primar, C. DAN
Secretar, G. Georgescu

Nr. 5.815
1937, August 10.

Primăria Comunei Urbane Piteşti
Serviciul Administrativ

PUBLICAŢIE

Se aduce la cunoştinţa amatorilor, că în ziua de 30 Septembrie 1937, orele 10 dimineaţa, se va ţine licitaţie în localul acestei primării, cu oferte închise şi sigilate, fără drept de supra oferte, conform legei contabilităţei publice, pentru concesionarea exploatării unui servicir regulat cu autobuze, pentru transportul colectiv de persoane în oraşul Piteşti.

Această concesiune se dă pe termen de cinci ani dela data facerei contractului şi în condiţiunile caetului de sarcini întocmit de serviciul Technic al comunei şi aprobări de cousiliul comunal în şedinţa dela 19 August 1937.

Ofertele vor fi făcute în condiţiunile caetului de sarcini şi vor fi însoţite de o garanţie de lei 30.000.

Concurenţii vor prezenta acte doveditoare că au firmă înscrisă la Tribunal.

Dispoziţiunilo art. 88-110 din legea contabilităţei publice şi Normele generale de Licitaţiuni, sunt aplicabile acestei licitaţiuni.

Primar, *I. Naumescu*
Secretar, G.Georgescu

Nr. 7042
1937 August 27

Primăria Comunei Urbane Piteşti
Serviciu Administrativ

PUBLICAŢIE

Se publică spre cunoştiinţa amatorilor, că în ziua de 13 Septembrie 1937, ora 10 dimineaţa, se va ţine a 3-a licitaţie în localul acestei primării cu oferte închise şi sigilate fără drept de supra oferte, conform legei contabilităţei publice, pentru furnizarea pâinei calitatea 2-a necesară la salubritatea comunală pentru hrana muncitorilor, pe termen de un an.

Pâinea va întruni condiţiunile caetului de sarcini al Oficiului Central de Licitaţii.

Concurenţii vor dovedi cu acte că au firmă înscrisă şi ofertele vor fi însoţite de garanţia legală.

Art. 86—110 din Legea contabilităţei publice, sunt aplicabile acestei licitaţiuni.

p. Primar, C. DAN.
Secretar, G. M. Georgescu.

Nr. 9541
1937 August 23

CINE

a cumpărat un revolver mic marca „WALTER" calibru 6,35, automat cu cinci cartuşe este rugat să-l depună la parchetul de Argeş unde este depusă reclamaţie întru cât acest revolver a fost

F U R A T

din redacţia ziarului nostru în intervalul 18-21 August.

Dacă cineva ştie unde se află să îl semnaleze redacţiei noastre.

Autori, traducători!
Editura „INTELECT" din Bucureşti B-dul Elisabeta, 69, editează în cele mai avantajoase condiţiuni posibile, scrierile D-stră. Lanseaza talentele româneşti pe tot cuprinsul ţării noastre.
Trimiteţi manuscrisul d-tră Edi turei „INTELECT".

Nu vă pierdeţi timpul!
căutând în ziare şi reviste articole cari pomenesc numele dvs. sau tratând problemele cari vă interesează, căci o instituţie special creată şi bine organizată pentru aceasta *poate face acest lucru mai bine şi mai eftin ca dvs.*

„Serviciul Gazetelor"
Agenţie internaţională de presă şi publicitate
Director, Emil Samoilă.
Bucureşti, Str. Sf. Constantin 24, *telefon 3-16-15*
urmăreşte tot ce se publică în cele circa 1400 publicaţii din România, iar prin intermediul celor 102 agenţii similare din străinătate, tot ce se scrie în presa din toată lumea şi procură tăeturi de presă asupra oricărei personalităţi sau subiect.
Cereţi telefonic sau în scris prospecte lămuritoare sau o probă gratuită deo săptămână, indicând subiectul care vă interesează.

XXXXXXXXXXXXXX
— AVIZ —
Cabinetul Dentar
din Strada Şerban-Vodă Nr. 76 (casele Secărescu)
— S'A MUTAT —
în strada Principele Carol Nr. 1 vis-a-vis de Catedrală (Biserica Sf. Gheorghe)
Instalaţiune specială pentru lucrări de metal alb
— NEOXIDABIL —
XXXXXXXXXXXXX
XXXXXXXXXXXXX
— CONSUMAŢI —
RENUMITELE UNTDELEMNURI
ASSAN
— Depozitar —
VASILE VASILESCU
PITEŞTI
STR. TEIULEANU Nr. 18
XXXXXXXXXXXXX
Citiţi şi raspândiţi „PRESA".

Primăria Comunei Urbane Piteşti
Serviciul Administrativ

PUBLICAŢIE

Se publică spre cunoştinfa amatorilor, că în ziua de 14 Septembrie 1937 ora 10 dim., se va ţine licitaţie în localul acestei Primării, cu oferte închise şi sigilate fără drept supra oferte, conform legei contabilităţei publice, pentru furnizarea materialelor şi unelte necesarē serei de flori a comunei, în cursul anului 1937 | 1938, conform devizului întocmit de serviciul arhitecturei comunale.

Devizul acestei furnizări se poate vedea în orice zi de lucru în cancelaria Primării.

Ofertele vor fi însoţite de garanţia legală iar concurenţii vor dovedi cu acte că au firmă înscrisă la Tribunal.

Art. 88—110 din legea contabilităţei pubice şi normele generale de licitaţii sunt aplicabile acestei licitaţiuni.

Primar, I. NAUMESCU.
Secretar, Gh. M. Georgescu
Nr. 7303
1937 August 12

Tribunalul Argeş, Secţia I

AFIPT No. 2650
1937, August 16

Banca Argeşul Soc. Anon. în lichidare prin reprezentanţi săi lichidatori legali din Piteşti, str. Plevnei Nr. 8 în baza hotărîrei comisiei de arbitraj de pe lîngă Trib. Argeş din 14 Noemb. 1935 publicată în Monitorul Of. Nr. 183 | 36 potrivit art. 55 şi urm. din legea lichidărei datoriilor agricole prin petiţia înreg. la No. 47640 | 936 a cerut şi acest Tribunal prin jurnalul Numărul 14824 | 936 a încuviinţat a se vinde cu licitaţie publică în pretoriul Trib Argeş Secţia I de bună voe averea imobilă a susnumitei bănci compusă astfel: Un teren situat în Piteşti str Şerban Vodă Nr. 79 A. Piteşti Jud. Argeş având la faţă spre str. Ş.-Vodă lăţimea de 14,40 m. adâncimea de 45,30 m. iar fundul lat de 13,80 m. în total 638.70 m. p. pe care se află construit un imobil, case de locuit compus din parter şi etaj: la parter spre stradă o prăvălie cu 2 camere ale ei tot la parter în curte 4 camere, 2 bucătări 2 closete, o cameră, o magazie pentru lemne, un garaj pentru automobile şi pivniţă. La etaj 5 camere, o bucătărie antreu, cameră de bae cu instalaţie şi closet. Vecinătăţile acestui imobil sunt: La R cu str. Şerban Uodă, la Apus cu proprietatea Locot. Podoleanu, La M. N. cu propritatea Bisericei calvine şi la M. Zi cu proprietatea Băncii Technică Argeşană. Acest imobil în prezent este stăpânit de Banca Argeşul. Din relaţia dată de Grefa Trib. Argeş se constată că asupra acestei averi nu există altă sarcină decât decât inscripţia luată de Banca Naţională Piteşti conform legei conversiunei din 1934.

Vânzarea şi adjudecarea sus menţionatei averi se va face în pretoriul Tribunalului Argeş secţia I-a în ziua de 16 Septembrie 1937, ora 13.

Licitaţia va începe dela 750.000 lei cum s'a arătat în cerere. Sunt somaţi toţi aceea cari vor pretinde vreun drept de chirie sau arendă, de ipotecă sau privilegiu, ca mai înainte de termenul vânzărei să-şi arate pretenţiile lor Tribunalului, mai târziu nefiind ţinut în seamă.

Prim Preşedinte, (ss) *G. G. Vlădescu* — Dos. Nr. 7913 | 936
Şef Portărel. (ss) *D. A. Popescu*

Cine primeşte 3 numere consecutive se consideră abonat.

Primăria Comunei Urbane Piteşti
Serviciul Administrativ

PUBLICAŢIE

Se publică spre cunoştinţa amatorilor, că se va ţine licitaţie în localul acestei Primării, cu oferte închise şi sigilate, fără drept de supra oferte conform legei contabilităţei publice, pentru închirierea următoarelor prăvălii proprietatea comunei şi anume:

A. In ziua de 15 Septembrie 1937 orele 10 dimineaţa.

1. Pentru închirierea prăvăliai cu Nr. 8 din piaţa oraşului, pasajul stămbari, pentru comerţul de manufactură stămbărie şi mărunţişuri, pe termen de 3 ani, cu începere dela 15 Noembrie 1937.
2. Pentru închirierea prăvăliei cu Nr. 9, din piaţa oraşului, pasajul stămbari, pentru comerţul de manufactură stămbărie şi mărunţişuri, pe termen de 3 ani, cu începere dela 10 Decembrie 1937.
3. Pentru închirierea prăvăliei cu Nr. 12, din piaţa oraşului, pasajul stămbari, pentru comerţul de zarzavat, pe termen de 3 ani, cu începere dela data contractului.
4. Pentru închirierea prăvăliei cu Nr. 6, din Hala Pieţei oraşului, partea stângă exterioară, pentru vânzare de pâine, pe termen de 3 ani, cu începere dela 26 Octombrie 1937.

B. In ziua de 16 Septembrie 1937, orele 10 dimineaţa.

1. Pentru închirierea prăvăliei cu Nr. 1, colţ din grădina publică, spre strada Doamna Bălaşa, şi Bulev. Carol, pentru vânzare de fructe, dela 5 Noembrie 1937.
2. Pentru închirierea prăvăliei cu Nr. 1 şi 2, din târgul din vale, pasajul olărie, fost închiriate d-lui Gh. Dană, pentru comerţul actual, pe termen de 2 ani, cu începere dela 1 Noembrie 1937, şi
3. Pentru închirierea prăvăliilor Nr. 31, 36 şi 38, din Târgul din vale, pasajul chimirari, pentru comerţul actual pe termen de 2 ani, cu începere dela 26 Octombrie 1937.

Toate aceste închirieri se fac în condiţiunile generale ale Primăriei, care fac parte integrantă la licitaţie şi din contractele ce se va încheia.

Ofertele vor fi însoţite de garanţia legală 5%, iar concurenţii vor avea firmă înscrisă la Tribunal.

Chiriaşi vechi concurenţi vor avea la zi achitate chiriile către Primărie,

Taxele comunale şi adiţionalele către Stat, privesc pe chiriaşi conform deciziilor Consiliului comunal.

Art. 88-110 din legea contabilităţei publice, sunt aplicabile acestei licitaţiuni.

p. Primar, ZĂNESCU
Secretar, G. Georgescu
Nr. 8679
1937, August 11

Primăria Comunei Urbane Piteşti
Serviciul Administrativ

P U B L I C A Ţ I E

Se publică spre cunoştinţa amatorilor că în ziua de 13 Septembrie 1937 orele 10 dim., se va ţine a 3-a licitaţie în localul acestei Primării, cu oferte închise şi sigilate, fără drept de supra oferte, conform legei contabilităţei publice, pentru închirierea următoarelor prăvălii proprietatea comunei şi anume:

1. Pentru închirierea prăvăliilor cu Nr. 21, 23, 25 şi 29 din Târgul din vale, pasajul Cojocari pe termen de 2 ani, începere dela 23 Iulie 1937
2. Pentru închirierea prăvăliei cu Nr. 37, din Târgul din Vale, din oraş pasagiul chimirari, pe termen de 2 ani cu începere dela 13 Iulie 1937.

Toate aceste închirieri se fac în condiţiunile generale ale Primăriei, care fac parte integrantă la licitaţie şi din contractele ce se vor încheia; ele putându-se desfiinţa de Primărie, în timpul contractului.

Ofertele vor fi însoţite de garanţia legală 5% iar concurenţii cari sunt vechi chiriaşi vor avea achitate la zi chiriile.

Taxele comunale şi adiţionale către Stat privesc pe chiriaşi.

Art. 88-110 din legea contabilităţei publice sunt aplicabile acestei licitaţiuni.

p. Primar, C. DAN
Secretar, G. Georgescu
Nr. 9540
1937 August 23

Primăria Comunei Urbane Piteşti
Serviciul Administrativ

PUBLICAŢIE

Se publică spre cunoştinţa amatorilor că în ziua de 15 Septembrie 1937 ora 10 dimineaţa, se va ţine licitaţi în localul acestei Primării cu oferte închise şi sigilate fără drept de supra oferte, conform legei contabilităţei publice, pentru instalaţia luminei electrice pe aleea principală din Cimitirul ortodox «Sf. Gheorghe» al oraşului pe stâlpii montaţi, stingerea făcându-se alternativ conform devizului întocmit de serv. technic al Comunei în sumă de lei 17.000

Devizul acestei lucrări se poate vedea în ori ce zi de lucru în cancelaria Primăriei.

Ofertele vor fi însoţite de garanţia egală iar concurenţi vor dovedi cu acte, că au firmă înscrisă la Tribunal.

Art. 88-110 din legea contabilităţei publice şi Normele Generale de Licitaţii, sunt aplicabile acestei licitaţiuni.

p. Primar, ZANESCU
Secretar, G. Georgescu
Nr. 1705
1937, August 12

Primăria Comunei Urbane Piteşti
Serviciul Administrativ

PUBLICAŢIE

Se publică spre cunoştinţa amatorilor, că în ziua de 27 Septembrie 1937 ora 10 dimineaţa, se va ţine licitaţie în localul acestei Primării, cu oferte închise şi sigilate, fără drept de supra oferte, conform legei contabilităţei publice, pentru furnizarea materialelor necesare exploatărei Uzinei de apă a comunei dela Mărăcineni, în cursul anului bugetar 1937 | 938, conform devizului întocmit de serv. Technic al comunei în sumă de lei 66.146.

Devizul acestei furnituri se poate vedea în orice zi de lucru în cancelaria Primăriei.

Ofertele vor fi însoţite de garanţia legală iar concurenţii vor dovedi că au firmă înscrisă la Tribunal.

Art. 88-110 din legea contabilităţei publice şi Normele generale de Licitaţiuni, sunt aplicabile acestei licitaţii.

p. Primar, C. DAN
Secretar, G. Georgescu
Nr. 6104
1937 August 26

Primăria Comunei Urbane Piteşti
Serviciul Administrativ

PUBLICAŢIE

Se publică spre cunoştinţa amatorilor, că în ziua de 10 Septembrie, 1937, orele 10 dimineaţa, se va ţine a 3-a licitaţie în localul acestei Primării, cu oferte închise şi sigilate, fără drept de supra oferte, conform legei contabilităţei publice, pentru Furnizarea zarzavatui necesar, hranei muncitorilor dela salubritatea comunei, în cursul anului financiar 1937—1938, în sumă de lei 39.680.

Furnizarea zarzavatului arătat mai sus, se va face conform devizului şi caet de sarcini întocmit de Primărie, şi care se poate vedea în ori ce zi de lucru în cancelaria Primăriei.

Ofertele vor fi însoţite de garanţia legală şi concurenţii vor dovedi cu acte că au firmă înscrisă la Tribunal.

Art. [illegible]-110 din legea contabilităţei public[illegible] generale de licitaţii, su[illegible]ţiuni.

p. [illegible]cu
N[illegible]
19[illegible]

AFIPT [illegible]
[illegible]7 August 10

[illegible] Polizu Hristu mena[illegible] [illegible]teşti strada Ma[illegible] [illegible]a jurnalului [illegible]tor Tu[illegible] cu peti[illegible] scoaterea [illegible]ntru cău[illegible] [illegible]otală şi acest tribunal [illegible]ea prin jurnalul Nr. 10.631 | 937 a încuviinţat a se vinde cu licitaţie publică în pretoriul Tribunalului Argeş Secţia I în ziua de 23 Septembrie 1937 ora 13, averea imobilă a sus numitei compusă astfel: Un petec de pământ în suprafaţă 324 m. p. situat în Piteşti str. I. G. Duca No. 5 Jud Argeş, pe care se află una casă de zid masiv acoperită cu tablă de fier compusă din patru camere, antreu, bucătărie, cămară şi pivniţă vecin la Răs. cu Bulevardu Ferdinand, la apus cu str. I. G. Duca la M. N. cu Frantz Cherestene şi la M. zi cu D-na Germănescu. Asupra acestei averi nu sunt sarcini.

Licitaţia va începe de la 171.000 lei cât s'a fixat dela expert.

Sunt chemaţi toţi aceia care vor pretinde vre un drept de chirie sau arendă de ipotecă sau privilegiu ca mai nainte de termenul vânzărei să-şi arăte pretenţile lor tribunalului mai târziu nefiind ţinutē în seamă.

Dos. Nr. 4938 | 937.

Prim Preşedinte s. v. I. NEGRU.
Şef Portărel (ss) D. A. Popescu.

Primăria Comunei Urbane Piteşti
Serviciul Administrativ

PUBLICAŢIE

Se publică spre cunoştinţa amatorilor, că în ziua de 13 Septembrie 1937 orele 10 dim, se va ţine a 2-a licitaţie, în localul acestei Primării, cu oferte închise şi sigilate, fără drept de supra oferte, conform legei contabilităţei publice, pentru furnizarea următoarelor:

1) Pentru furnizarea de coloniale şi alimente, pentru azilul de bătrâni al comunei, în sumă de lei	44.491
2) Pentru furnizarea de medicamente, la Azilul de bătrâni al comunei, în sumă de lei	5.075
Total suma de lei	49.566

Aceste articole se va furniza conform devizelor întocmite de serviciul technic al comunei, care se pot vedea în orice zi de lucru în cancelaria Primăriei.

Ofertele vor fi însoţite de garanţia legală, iar concurenţii vor dovedi cu cu acte că au firmă înscrisă la Tribunal.

Art. 88—110 din Legea contabilităţei publice şi Normele Generale de licitaţii, sunt aplicabile acestei licitaţiuni.

p. Primar C. DAN.
Secretar, G. M. Georgescu.
Nr. 9177
1937 August 23

ANUL IX, seria IV-a, Nr. 186 — 4 PAGINI — 3 LEI — 11 Noemvrie 1937

presa

ORGAN INDEPENDENT — POLITIC — ECONOMIC — CULTURAL

Fondator: VLAD FURTUNĂ
REDACTIA SI ADMINISTRATIA — PITESTI — PIATA EPISCOPIEI Nr. 63
Abonamentul: Particulari Lei 200; De sprijin „ 300; Autorităţi „ 500
Director: GH. P. MARTINESCU

Ţară Nouă

Imi sfredelesc şi astăzi simţurile, cuvintele moldoveanului, molcome şi de loc grăbite, şir de mărgăritare autentice, fixate în tinereţe doritoare de mai bine.

Ne-am strâns aci, de ziua noastră, mare să schimbăm gândurile noastre cristal dăltuit în cupa credinţei ce ne va mântui

Priviţi în jur, scrutaţi zarea şi judecaţi realităţile. Viitorul este al nostru.

Cam aşa grăit-a moldoveanul, cu vocea lui blajină, însă hotărâtă, cu vorbe ce cădeau în stropi mari pe cădelniţa sufletului, înviorată de mireasma românismului sănătos.

Asistam, pentru prima dată, la o şedinţă publică, la care accesul curioşilor era liber, să-şi domolească credinţele ce ar fi avut.

Am priceput atunci, mai mult ca în alte dăţi, de ce tineretul avea pe frunţi brazdele gândirii concentrate. Stam şi urmăream sala în timpul cuvântărilor. Ii vedeam pe tinerii adunaţi, alcătuind un tot comun, o stâncă de neclintit.

Cuvântările, spovedanii sincere, mărturisiri spontane. Nici o artificialitate.

Demagogia complect lipsă. Exista legătura omului cu om. Citeam pe faţa lor deciderea. In atitudinea lor, dârzenia.

Hoinăream cu gândul aiurea, la luptele românilor, din vechi şi până azi. Vedeam pe Iancu, stegarul de peste Carpaţi, pe Horia, Cloşca şi Crişan, cum pluteau în văzduhul sălii, veghind acolo, să nu fie vre-un trădător, strecurat între conştiinţele curate.

M'au purtat gândurile, în timpurile noastre. Cu ochii minţii, am citit în ţara aceasta, carte deschisă, durerile poporului meu. Mi-au defilat pe ecranul minţii, cinematografic, toate frumuseţile nebănuite ale ţărei mele.

Vedeam ţăranul român plecat zadarnic peste coarnele plugului şi mai vedeam mesele sătuilor la care streinii şi înstreinaţii se desfătau.

Făceam legătura între una şi alta. Ne trebue un om. Să vină, cu aripi de Arhanghel, să ridice din ţărână, fruntea înoroiată de eforturi inutile a ţăranului, să svârle sabia lui pe mesele sătui lor şi să îi împrăştie.

Ne trebue o minte sănătoasă. O ţară nouă.

A. Z.

Inaugurarea Dispensarului Asigurărilor Sociale din Câmpulung-Muşcel.

Duminică 7 Noembrie a. c. a avut loc, cu o deosebită solemnitate, inaugurarea dispensarului asigurărilor sociale din Câmpulung Muşcel.

Din Capitală au asistat la solemnitate d-nii: *N. D. Chirculescu* preşedintele Consiliului de Administraţie al Casei Centrale, *Mihail Enescu* directorul general, profesor *Em. Gheorghiu, D. Vasilescu, Niculae Carabotescu şi C. Gataianu;* inpectori generali, *D. P. Niculescu Ritz Flueraş şi Vasile Constantinescu.*

Din Piteşti d-nii: *Hugo Mrazek,* preşedintele Casei Piteşti, *Cornel Zamfirescu,* directorul, *Nicu Bobancu,* Farmacist, *Iorgu Zănescu,* aj. primar, *Suhany. S. Stamatescu,* etc.

Din Câmpulung au luat parte autorităţile în frunte cu d. prefect de Muşcel, *Baştea* cât şi o numeroasă asistenţă.

Slujba religioasă a fost oficiată de S.S. protoereii Stoian şi Bărbulescu. S.S. protoereul *Stoian* la sfârşitul slujbei luând cuvântul arată şi relevează însemnătatea operii sociale realizată.

d. *Hugo Mrazec* preşedintele consiliului Casei Piteşti spune:

Onoarea ce ne-o faceţi participând la această inaugurare dovedeşte deosebita atenţie ce daţi operei înfăptuite prin ridicarea acestui edificiu.

Se complectează astăzi prin această ridicare o lipsă de multe ori simţită.

Grija ce o are d. Ministru Profesor Ion Nistor în tot ce priveşte asigurările sociale, înţelegerea şi interesul ce-l poartă d. Chirculescu, Preşedintele Casei Centrale şi d. Director general Mihail Enescu, ne-a dat posibilitatea ca să putem sărbători azi inaugurarea dispensarului nou.

La ridicarea lui s'a ţinut seama de toate nevoile sale.

Rolul factorilor în el va fi dublu: educativ şi higienic.

In continuare D-sa aduce mulţumiri tuturor celor cari muncesc pentru binele şi propăşirea asigurărilor sociale.

d. Dr. Chirculescu *medic şef al oficiului Câmpulung arată că această inaugurare este sinonimă cu inaugurarea unui nou viitor.*

Greutăţile, până la definitiva terminare a dispensarului au fost numeroase şi dificile. Cu o hotărâre fermă toate piedicile au fost înlăturate şi astfel edificiul terminat.

d. *Cornel Zamfirescu* directorul Casei Piteşti a făcut un amănunţit istoric al activităţii desfăşurată de Casa din Piteşti şi Oficiul din Câmpulung stăruind asupra evoluţiei numărului asiguraţilor şi asupra importanţei pe care o prezintă problema asisenţei sociale în cadrul legii şi aşezămintelor sociale.

D-sa a vorbit apoi despre proectele Casei şi Oficiului, accentuând asupra necesităţei construirii unui cămin de ucenici şi a unui sanatoriu pentru meseriaşii şi muncitorii bolnavi.

d. *Mihail Enescu* directorul general al asigurărilor sociale, arată că munca şi devotamentul şefilor împreună cu cea a asiguraţilor din Muşcel a făcut ca această instituţie să se ridice şi să evolueze. Să nu ne lăsăm copleşiţi de moment — spune D-nia Sa — ci să muncim intens. Noi îmbătrânim, după noi vin alţii, dar e de datoria fiecăruia să facă să întinerească instituţia pe zi ce trece.

Cu timpul, în această mare operă de asigurare să căutăm să aducem şi pătura agricola. Printr'o contribuţie minimă să desvoltăm asigurarea muncitorului român ce stă încovoiat pe plug.

Să căutăm prin mijloace ce ne stau la îndemână să înălţăm instituţia.

D-l Mişu Enescu, un profund cunoscător al nevoilor asiguraţilor, pune şi problema interesantă a destinderei şi conducerei autonome a asiguraţilor care autonomie obsearvă D-sa nu depinde de cât de massa asiguraţilor.

In continuare, arătând grija deosebită a istituţiuni în ceiace priveşte înzestrarea tuturor Caselor cu localuri şi aşezăminte de asistenţă medicală, cât mai spaţioase şi mai bine utilate, D-sa omagiază pe D-l N. D. Chirculescu preşedintele Consiliului de Ad-ţie al Casei Centrale cât şi pe fiul său d. D. N. Chirculescu, medicul şef al oficiului Câmpulung.

Aduce vii mulţumiri, de asemeni d-lor: Ioan Flueraş un neobosit exponent al muncitorimii române cât şi mult cunoscutului fruntaş al comerţului românesc, D-lui D. P. Niculescu Ritz preşedintele Sfatului Negustoresc Central din Bucureşti.

D. N. D. Chirculescu, preşedintele Consiliului de Administraţie al Casei Centrale, analizând evoluţia Casei Centrale de Asigurări Sociale dela înfiinţare şi până astăzi arată că progresul instituţiei se datoreşte colaborării permanente dintre conducere şi personalul tuturor caselor şi oficiilor, dar

urmare în pag. 2-a

Conflict Religios la C.-de-Argeş

Preotul paroh Dobrinescu dela Sf. Nicolae şi preotul ajutor Topologeanu dela filială au fost pedepsiţi de P. S. Episcop Leu cu trimiterea la schitul Stănişoara pe timp de 20 zile.

Cauza pedepsei este faptul că n'au fost găsiţi la vecernia de Sâmbătă de către chiriarh la orele 4 când a inspectat personal bisericile. Preoţii s'au prezentat, după comunicarea pedepsei, P. S. Episcop spre a-şi explica cauza întârzierii, dar n'au putut fi primiţi. Aşa că Duminică — după liturghie — au plecat spre locul de pedeapsă unde urmau să fie prezenţi a doua zi luni 25 Oct.

Sezizaţi, epitropii biserici au întocmit un memoriu cerând clemenţa episcopală pentru preoţi, arătând cauza absenţei. Sute de credincioşi din parohie au semnat cererea. S'a format o delegaţie având în frunte pe D-nii Adv. Dem. Brânză şi Nae Gheorghiu, fost primar şi epitropii bisericii care au prezentat cererea P. S. Leu, dar...... efectul a fost nul.

Reîntorşi la biserici, epitropii au luat cheile bisericii declarând să nu le vor preda decât preoţilor pedepsiţi când se vor întoarce şi că ei nu vor primi alţi preoţi să slujească. Astfel când luni seara s'a prezentat la vecernie un preot monah trimis de P. S. Episcop, n'a putut oficia slujba neprimind cheile; iar de Sf. Dumitru credincioşii n'au putut asculta Sf. Leturghie.

Spiritele sunt foarte încordate dat fiind că între timp se ivesc parastase, înmormântări, slujbe diferite, iar preoţii ceilalţi nu pot intra în sfântul locaş.

Tittynic

Cit:ţi şi răspândiţi
presa

Inaugurarea Dispensarului din C.-Lung-Muscel

urmare din pag. 1-a

mai ales sprijinului permanent al muncitorimii asigurate, care a înțeles că instituția îi aduce foloase însemnate, ingrijindu-i sănătatea și acordându-i ajutoare bănești.

Își exprimă credința că instituția este în deplin progres și că nimic nu o va putea opri dela aceasta.

Au mai luat cuvântul d-nii:

Ing. Popescu în numele societăților carbonifere din regiune, Rădulescu vice președintele Consiliului Casei Pitești, Marinescu, Tipograf, în numele muncitorimei asigurate și profesor Em. Gheorghiu în numele corpului medical al Casei Centrale de Asigurări Sociale.

A urmat apoi o masă comună. La sfârșitul mesei au cuvântat *D. D. P. Nicu'escu-Ritz* din partea Casei patronale și *I. Flueraș.*

M.

NATURA . . .

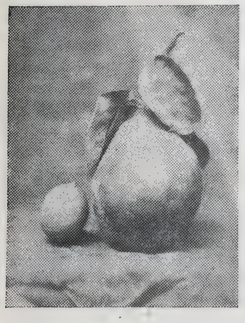

O splendidă cutue în greutate de 1, 200 kg. obținută în cultura de gutui a d-lui Ioan Zaharescu, casierul Primăriei P.tești.

Mărimea este luată comparativ cu o lămâe.

Autori, traducători!

Editura „INTELECT" din București B-dul Elisabeta, 69, editează în cele mai avantajoase condițiuni posibile, scrierile D-strâ Lansează talentele românești pe tot cuprinsul țării noastre.

Trimiteți manuscrisul D-strâ Editurei „INTELECT".

Prietenia franco-română

Servită de ospitalitatea Piteșteană.

de D. Al. NANU

Dăm mai jos în traducere, două, din multele mărturii de prietenie pe cari ni le arată frații Francezi naționaliști, ca probă de înțelegere a iubirii noastre, pentru Franța creștină și ca recunoștință pentru buna primire ce le-am făcut-o, noi, pitențenii, când au poposit în orașul nostru și în ținutul văii Argeșului, în drum spre mânăstirile dela Curtea de Argeș — măreț dovezi ale civilizației românești din Sec. XIV.

Mândria de a ne fi fost prețuită ospitalitatea e și o învățătură: că trebue să urmăm pe acest drum tradițional de bună găzduire a străinilor cari ni sunt prieteni — cum sunt Francezii — cari ne vor mai cinsti cercetând meleagurile noastre.

Citatele sunt îmbucurătoare și pentru știrile bune ce ni se trimit din Franța națională.

„.... Mi-ați trimis un document „foarte însemnat (o monografie a „Inst. Social Român) care pune în „lumină munca Socială a nouei Ro„mânii. Admir felurimea subiectelor „înfățișate elitelor Dv. intelectuale; „se vede că e în România o viață „intelectuală intensă. E dureros că „depărtările sunt așa de mari, fără „care neajuns, ar fi ușor de legat „colaborări între Paris — București „și Pitești.

„Ce amintire admirabilă păstrăm „din acea seară de care ne-ați făcut să folosim ca de o zi întreagă. „Dați-mi voe D le Profesor, să vă „rog, să mulțumiți în numele meu „și în numele tuturor ai noștrii, tuturor cărora nu am putut să le iau „numele și cari au fost cu D-l Pre„fect, D-l Primar și D-v. înșivă — „organizatorii acestei serate franco„române. Dacă credeți cu putință, „cereți ziarelor, să aducă tuturor a„cestor prieteni mărturia recunoș„tinței noastre.

„Noi nu uităm Piteștii!

„Eu nu vă voi cere «Să nu ui„tați Franța», ar însemna să vă jig„nesc, dar îngăduiți-mi, să vă spun „să nu vă îndoiți de ea dacă din„tr'un timp într'altul face fapte u„luitoare. Mai ales acuma se face „în Franța o muncă de reînoire „spirituală care va uimi lumea și îi „va reda încrederea . . . în ea în„săși și în Franța, dacă lumea ar fi „atentă la ce se petrece în fiecare „suflet.

„Toate acestea vor aduce roade „la timpul cuvenit și prietenii noș„tri vor fi primii cari le vor îm„părți cu noi . . . ".

(ss) **Preot Joseph Dassonville s. j.**
(Directorul unei Societăți Culturale și al Excursiei).

Ne mulțumim să mai citâm și rândurile de mai jos, dintr'un articol scris de preotul C. Mangars — în ziarul „La Depeche d'Eure et Loire (Chartres) din 28 Oct. 1937, intitulat: „In inima vechii Românii" — „Pitești 24 August 1937".

. . . . . .

„. . . Nu vom fi la Pitești decât „la sfârșitul zilei, dar ce minunată „seară am petrecut în acest oraș „ospitalier și atrăgător! In măsura „pe care o îngădue o iluminație de „noapte — oricât de desăvârșită ar „fi fost — trecem repede prin fața „celor mai însemnate monumente; „străbatem parcul public „Trivalea" „ — pe care mai mult îl ghicim „decât îl vedem, foarte frumos; sui„m o coastă unde turburăm liniș„tea cătorva cucernici călugări cari „ne fac primirea în vechea lor bi„serică, cu cea mai dinstinsă bu„nă-voință.

„In sfârșit coborâm în grădina „publică unde se dă cina în aer li„ber. A fost apropae o primire is„torică.!

„Cei ce se plimbau erau în nu„măr foarte mare; vădit, grupul „francez atrage atenția și o atenție „foarte simpatică. In tot timpul ci„nei cântă muzica. Când sosește „ora toasturilor D-l Primar îndreap„tă cele mai calde urări de bun „venit prietenilor din Franța; cu„vântul său e mult aplaudat de lu„mea ce se adunase.

„D-l Profesor D. Al. Nanu, de „curând venit dela Paris, aduce im„presii trăite, cari sunt ascultate cu „cea mai mare atenție. A văzut a„devărata față a Franței și după „părerea sa, această față nu este a„ceea pe care o propagandă inte„resată o reprezintă și o desfigu„rează în străinătate. Adevărata „Franță — a descoperit-o în fața „bisericii Notre-Dame de Paris în „timpul când ea urmărea cu cea „mai respectuoasă atenție celebra„rea „Misterului Patimilor"; Franța „adevărată nu a căzut deci în de„zordini și în comunism! E prima „dată când auzim o astfel de vor„bire și aplauzele prelungite cu ca„ri a fost primită de mulțime, spu„neau bucuria Românilor — cari se „simțeau asigurați, întăriți în nes„druncinata lor legătură cu Franța.

(Urmează citarea discursului, apoi:)

„La astfel de cuvinte, conducăto„rul grupului francez găsi ușor răs„punsul cuvenit și emoția fu mare „când se execută imnul francez și „cel român.

„Adunarea luă atunci un caracter cu totul altul. Mulțimea veni „spre noi — unirea era completă; „ — convorbirile se legară cu o „neobișnuită ușurință; cuvintele se „schimbau cum fac prietenii vechi „cari se revăd după o lungă des„părțire. — Această mulțime sim„patică și grăbită ne dă impresia că „vorbește limba franceză ca pe o „limbă maternă.

„. . Și convorbirile urmează astfel, dela un grup la altul, ca într'o „adevărată adunare de familie. Sunt „încântători acești tineri elevi cari „se exprimă în frânțuzește ca niște „studenți dela Sorbona! Dece nu a„vem timp să le luăm numele și a„dresa!

„Vai! Noaptea înaintează și tre„bue să luăm drumul gării.

„Hotărît, diapazonul călătoriei „noastre se ridică din ce în ce. Nu „a fost încă atât de ridicat ca la „Pitești !".

(ss) *Preot C. Maugars.*
(Secretarul Societății de Archeologie din Dun).

Inspecție Sanitară

Noul inspector sanitar d. dr. I. Apostolescu al regiunii noastre, a fost în inspecție sanitară la Pitești.

D-sa a vizitat spitalul județean I. C. Brătianu, unde a fost întâmpinat de d. dr. Nelepcu, directorul spitalului, însoțit de d. dr. Nițescu, secundar. Apoi a fost condus în secția de boli interne, condusă de d. medic primar, dr. Mareș; în secția de radiologie condusă de d. medic primar dr. Titescu, și în secția de boli contagioase, condusă de d-na medic primar dr. Vulcănescu.

D. inspector a fost impresionat de ordinea și curățenia care domnesc în spital.

Apoi, a vizitat ser. sanitar al județului, condus de d. dr. Constantinescu-Tinc și serv. sanitar al orașului, condus de d. medic șef dr. Dogaru și dr. Sepianu.

D. inspector dr. Apostolescu a aprobat serviciul de fișe, care se face la serv. sanitar al primăriei și va căuta să-l adapte la toate orașele.

Din lumea celor care nu cuvântă.

MOARTEA LUI ȚIȚI

lui **de C. DORU**

—Noroc!
—Salutare!
—Să trimiți să ia veveriță.
—Serios!? Mi-o dai?
Da!

. . . . . .

Și când neaua, din nou stăpânea pământul, el își schimbase stăpânul. La mângâerile noului stăpân răspundea răsfățat: ți, țiți, ți.... și era mulțumit.

—Ce nume are?
— Nici unul dar, se recomandă „Țiți".

Așa îl chiamă. Țiți, Țiți și așa i-a rămas numele.

Iarna a petrecut-o în bucătăria noului stăpân bucurându-se de toată libertatea pe care i-o putea oferi cei patru pereți.

Alerga peste tot. De-o curiozitate extremă nu rămânea nimic necontrolat.

Și când se sătura, îi făcea plăcere să se cațere cu ușurință pe spinarea celor din bucătărie și să stea pe umerii lor, plimbat de colo, până colo.

Când primii muguri au încolțit ferestrele i s'au deschis larg în cale-i.

Ieșea în curte, se desfăta văzând primirea ce-i făcea rățoiul și se înspăimânta de evantaiul ce desfășurau majestoși curcanii. Sărea pe spinarea pisicei și se amuza văzând-o cum speriată, aceasta, trecea gardul la vecin. Făcea înconjurul mărului din curte, ronțăia din boabele asvârlite găinilor și se oprea în cele din urmă între florile roz cu care natura împodobise din abundență mărul.

Sărea pe crengile flexibile, se certa, în graiul ei, cu o frunză ce îi stătea în cale, pentru ca, apoi, să privească, din vârful pomului, toată mișcarea din curte.

Când se plictisea, sărea pe pervazul ferestrei, băga nasul, curios, în borcanul cu dulceață, uitat de servitoare pe fereastră, scotea un fruct zaharisit și imprima în tapet dulce, picioruțele veșnic în mișcare, pe vopseaua albă a ferestrei.

De era observat, se ridică în două picioare, asculta dacă îl ceartă cineva și își vedea foarte preocupat, înainte, de nebuniile lui.

Dar cine se gândea să-l certe?

Era drag tuturor celor din casă.

Când stăpânul venea, cu un sinț, imposibil de definit, percepea prezența lui și din maldărul de hârtii ieșea, privindu-l curios. Știa el că este ora mesei, și-i sărea pe spate, se așeza pe umăr și lăsându-se din când, în când, pe masă, fura cartofii de lângă șnițel.

Povestea se repeta regulat, la ora mesei.

Intr'o zi stăpânul n'a mai venit la masă. L-a așteptat zadarnic. A venit a doua zi, l-a luat în brațe și l-a alintat, mângâindu-l.

La plecare îl luă cu el. Il duse într'o camera ce nu îi era cunoscută. Cărți multe, gazete risipite, o mulțime de mărunțișuri pe masă. Așteptă până când acesta plecă.

Se dădu jos după garderobul pe care îl pusese, cățărându-se pe o perdea. Se sui pe masă. Răsturnă o călimară, — bagă ghiarele în tamponul dupe biurou, se opri lângă un „Larousse", ronțăi din copertele cartonate și constată că nu e bun de mâncat. Răvăși hârtiile de pe biurou și sări pe un scaun.

Când veni stăpânul îl găsi în buzunarul dela haina ce se afla pe spătarul scaunului. Dormise. Il certă că i-a deranjat biurou, îl sui pe garderob și îi dădu nuci și alune. Rontăi o vreme.

Plictisit, se sui în colivia atârnată de perete și acolo, obosit, adormi.

urmare în Nr. viitor

Duminică 14 Nov. a.c. în Sala Cercului Comercial Matineu Dansant între orele 4-8 p.m.

MARȘUL ASUPRA ROMEI

Per tutto il cielo e'un volo di bandiere e la pace del Mondo oggi é latina.
(F.Salvadori-Inno a Roma)

In ziua de 24 Octomvrie 1922, aniversarea bătăliei decisive dela Vittorio Veneto, a avut loc la Napoli marele congres, la care au luat parte mii de fasciști armați. Congresul a ținut două zile. La 27 Oct. se publică proclamația ducelui pentru marșul asupra Romei.

In ziua de 28 Octomvrie trupele fasciste ocupă edificiile publice și stațiunile de cale ferată din diferitele orașe, apoi adunate pe drumul ce duce spre Roma, se îndreaptă spre Capitoliu.

Italia toată este în mișcare. Din satele Alpine, din ținuturile Siciliei, din vechia câmpie piemonteză, dela munte și dela mare, din ogoare și fabrici, din orice parte în care bate o inimă italiană. se îndreaptă toiul spre Capitală, milenară apărătoare a gloriei latine.

Pe o sută de străzi, din o sută de orașe, într'o singură noapte, grupurile cu drapelele negre ca niște stoluri imense de rândunele, urcă sau coboară spre Roma.

Legiunile cu inimele tinere înflăcărate, intră în Roma dându-i o viață nouă și arătând că, oriunde este un cer italian, acolo este o veșnică primăvară, sufletul unui popor trebue să fie veșnic tânăr și să aibă un singur anotimp.

Giovinezza, giovinezza
Primavera di bellezza . . . .

In noaptea revoluționară, pe străzile albe, printre monumentele și ruinele Romei antice, trec stindardele negre spre Roma cea nouă, și cântecele primăverii fasciste răsund până sus la Quirinal, unde în augustul palat Savoiard, cântecele găsesc un ecou. Regele soldat, așteaptă legiunile tinere, generația care va reînoi țara. Roma este a lor, în mâinile lor destinele ei. Ei vor veghea de acum înainte ca Roma Eternă să fie respectată în lumea întreagă și gloria ei să fie perpetuă. „Caporalul" în cămașă neagră, răspunde osanalelor, alături de Suveran, iar milițiile negre, trec în neîntrerupte șiruri cu fruntile și brațele ridicate. Trec mereu legiunile, din zori și până când primele stele încep să lucească deasupra cupolei Sfântului Petru.

Fascismul, renașterea spiritului italian, a creat un nou fel de viață. Inovațiile aduse în toate ramurile vieții italiene, dela marșul asupra Romei, sunt nenumărate; de aici ia început **noua eră fascistă.**

Fascismul încredințează tineretului datoria de a perpetua credința și de a continua opera cea mare.

Gildo Istoc
profesor

Porumbul va trebui să aibă umiditatea sub 14%.

In sala prefecturei a avut loc o conferință în cursul căreia s'a hotărât să nu se permită punerea în consumație a porumbului care conține o umiditate mai mare de 14%.

Constatarea gradului de umiditate al porumbului se va face de laboratorul de higienă al statului și de laboratorul Camerii Agricole.

Au luat parte la conferință d-nii: prefect I. Ghinescu, Dr. Constantinescu - Tinc, medic primar al județului, Dr. Dogaru medic șef, al orașului, I. Naumescu primarul orașului Ing. Olaru președintele Camerii Agricole, și Alexandru Frumușeanu polițaiul orașului.

Rezultatul alegerilor complimentare la Curtea-de-Argeș.

Joi 21 Octomvrie au avut loc alegeri complimentare în localitate, obținându-se următoarele rezultate:

Liberalii 390 voturi, național țărăniști 264 voturi, georgiștii 52 voturi, anulate 30, nule 2.

Liberalii iau 5 consilieri, național-țărăniștii 4 consilieri.

Alegerile au decurs în perfectă liniște, fiind prezidate de D-l Jude Penescu.

O numire și o . . . moștenire.

Pe ziua de 1 Octomvrie a, c., secretarul cu delegație de poliță, I. Gutter, a fost scos la pensie.

In locul său a fost numit Șef al Poliției locale d. Alexandru Frumușanu, fost magistrat, un tânăr distins, originar din Tg. Jiu.

Numirea D.-Sale coincide cu imperioasa necesitate a reorganizării cadrelor polițienești locale.

Vechiul girant al poliției, datorită unei învechite prejudecăți, a reușit la un moment dat să împartă poliția locală în trei tabere: tineri, bătrâni și neutri. Aceasta în urma numirei a patru noui sub-comisari în poliție. Elemente tinere, nepricepute la început, au întâlnit în primele zile ale carierei lor, prea puțina înțelegere a bătrânului lor șef. Cum era și natural, de partea fostului polițai au trecut și o parte din vechi polițiști, din motive lesne de înțeles.

Aceasta fiind pe scurt una din laturile moștenirei și cea mai importantă, noul șef va avea de luptat cu greutățile stabilirei armoniei și camaraderiei între tabere. Va fi greu, de bună seamă, nu însă imposibil.

In poliția noastră se găsesc suficiente elemente destoinice și capabile pe care se poate conta, incontestabil, ca la ori ce masă, vor fi și câței—o altă latură a moștenirei — ce vor încerca să se gudureze, — cum au și făcut în trecut — pentru ori cât de puțină simpatie. Este deajuns un vârf de pantof și vor scutura toți, purecii.

O veche problemă, de o actualitate arzătoare, este aceia a localului.

Localul de acum însalubru, ori câtă curățenie s'ar face, nesănătos, construcție învechită, ar trebui — dacă e imposibil, înlocuit cel puțin, amenajat ca să corespundă cerințelor.

Majoritatea funcționarilor sunt bolnavi. Cei cari au rămas privesc cu groază ziua când și ei vor fi doborâți de boală. Nimeni, până astăzi, nu și-a legat numele de tentativa îmbunătățirii soartei funcționarilor, ce-și măcinează zilele, lent dar sigur, între pereți mucegăiți și insuficienți ai biurourilor poliției.

La sosirea noului șef funcționarii poliției își pun toată speranța în completa înțelegere a acestui deziderat, de care, îi leagă grija puținei sănătăți ce le-a mai rămas.

De Vânzare

Una mie nuci ripicați de șase ani și tot felul de pomi roditori altoiți. Preț convenabil.

Proprietar, Vasile Popescu com Purcăreni Mușcel.

Unul mănâncă carnea, celălalt ceapa.

Ce neîndemânateci, căci dacă ar pregăti din acestea o mâncare, ar avea amândoi ceva mai bun, cum de fapt este și mai rațional de a bea cafeaua împreună cu laptele cum de altfel se face în lumea întreagă. Dar la cafeaua cu lapte se adaugă neapărat Veritabil Franck, care o face mai tare, mai sănătoasă și pe lângă acestea mai eftină.

Noi . . și popa Sinecură

Arătam, într'un trecut articol, cum, cronicarul nostru bisericesc a fost atacat de părintele Preoțescu, în a dumisale revistă *„obligatorie pentru toți Preoții și Cântăreții din eparhie"*

Părintele Chiriță I. Chiriță, cronicarul nostru, firește nu va răspunde. Este prea puțin înclinat către parlamentarism și în chestia aceasta va adopta principiul Preoțescu, când e vorba de parlament. Nici o „iotă".

N'aș permite nici eu ca sub nasul „laicilor" să cadă, în pulbere, păcătoșenia patimilor lumești, uscate și pulverizate cu vârful peniței.

Cronicarul nostru n'a avut intenția să provoace ori vizeze pe cineva.

Domnul Preoțescu, preotul, și-a scuturat căciula de muscă, și-a sumes anteriul și să te ții.... după părintele Chiriță.

Liniștitul nostru cronicar s'a pomenit cu măciuca în cap.

—„Condamni!? 'ai!!?
—„Dai verdicte!? ă ă!!?
—„Strecori insinuări?! na!
—„Faci recomandați și risipă de cuvinte!? - ține!

Și, într'o revistă „clericală" asistarăm la o întreagă țigănie. Un preot, contra altui preot care, măcar, nici voturile de senator nu i le împuținase candidând pe vre-o listă oarecare și nici nu se gândise să atace pe D. Preoțescu senatorul.

Frumos exemplu ni se dă nouă, „laicilor".

Nu luăm apărarea părintelui Chiriță. Nici n'am avea dece, fiindcă părintele Chiriță n'are nevoe de apărarea noastră.

Sfinția Sa, nu răspunde senatorului, președ. cooperativei Tovărășia Argeșeană, președ. Soc. Infrățirea, directorului de bancă, consilierului comunal, delegatului în comisia cooperatistă, redactorului revistei „Păstorul ortodox" preotului etc., etc., (titluri cari aduc cam 120.000 lei lunar) fiindcă n'a scris nici ca să provoace și nici ca să întrețină polemică cu D. Preoțescu-Sinecură.

Nu face aceasta deși i-am pus la dispoziție gazeta noastră, pentru care fusese lovit. Era cavaleresc să-i dăm mijlocul de apărare.

D-sa a refuzat a răspunde. Il privește.

Dar, Preoțescu-Sinecură, în articolul în care ne atacă cronicaru], ne atacă și pe noi. Atac stupid, pornit din inditerența ce gazeta noastră o poartă tuturor celor ce nu-și văd de treburi.

Noi știm însă ceva. Intr'un timp îi era dragă Presa.

Să tot fie un an și ceva de atunci. Dece? O vom arăta în numărul viitor.

Gh. P. Martinescu

„Randolf" Aur American (??)

Am arătat și altă dată pericolul ce-l prezintă imitația de aur numită *Randolf*, poreclit de uni dentiști aur american. Această imitație conține o mare cantitate de cupru și este foarte vătămător sănătății—Coclește după cât va timp capătă o culoare neagră desgustătoare și chiar dacă își menține culoarea galbenă, este în acest caz și mai periculos, căci aceasta dovedește că sărurile de cupru ce se formează la suprafața metalului *Randolf*, se dizolvă în salivă și sunt înghițite, absorbindu-se astfel în organism, dă naștere la intoxicațiuni (otrăviri) cronice, generale și tulburări stomatire, inflamațiuni în gură etc.

Ministerul Sănătății și ocrotirilor Sociale cu ordinul Nr. 101726 | 936 pentru motivul că s'au observat *complicațiuni cu urmări grave*, produse de acest metal galben, numit *Randolf* (aur american) a interzis tuturor dentiștilor întrebuințarea lui.

In ceeace privește *metalul alb* poate fi întrebuințat pentru danturi și pentru îmbrăcarea dinților, însă numai dacă atât metalul alb cât și compoziția cu care se lipesc dinții artificiali sunt de *calitate bună* — contrariu și acest material se oxidează producând aceleași neajunsuri ca și *Randolf-ul.*

Fiți deci atenți atunci când mergeți la dentiști deoarece puteți căpăta în loc de sănătate *boale cu urmări grave.*

Electro-Cărăbuș
(Electro - Chiul - Tănase)

In seara de 3 Noemvrie a.c. publicul piteștean a avut de înghițit un chiul din cele mai veritabile și fără asemănare.

Turneul „Cărăbuș", în drumu-i prin provincie — pentru etalarea vaxitului autohton — s'a oprit și în Pitești.

urmare în pag. 4

O poveste adevărată a unor fericiți câștigători ai Loteriei de Stat

Era la începutul clasei I-a a Loteriei a 14-a.

Intr'o zi birjarul *Marin Iescu* din Pitești, intră să și cumpere un loz dela Colectura Gh. Stănoiu.

Și a zis el: „Să iau lozul dela D-l STANOIU că-i Colectura preferată de toată Țara Românească".

Zis și făcut, — Și-a ales un loz din grămadă

Acum, pentru că mai jucase la Colectura STĂNOIU pe numele lui, s'a gândit să-l treacă pe numele nepotului său: *„elevul de liceu Ion Dumitrescu"* că poate să aibă el „noroc" mai mare. — „Și așa a și fost".

La clasa 3-a, l'a favorizat.

I-a eșit lozul cu câștigul de **„UN MILION"** însă nu pe numărul dela *matcă* în care își pusese toată nădejdea, ci pe cel dela *Anexă*.

Și iată că cu 200 lei cât dăduse pe loz, el câștigă „UN MILION".

Se înțelege, ca om cinstit ce a fost, a împărțit banii cu nepotul lui pe „norocul" căruia jucase.

„Norocul nu alege" sărac sau bogat, tânăr sau bătrân. Totul este să stai în calea lui.

Electro-Cărăbuș

urmare din pag. 3

Domuul Costică, omul cu experiența turneelor, a abuzat încă odată de tinerețea publicului, servindu-i 20 de „balerine" maimuțe veritabile, aduse în colivii speciale, boite cu „bronz de cacao" și hrănite cu pere mălățe.

„Boy-i", niște sărmani flăcăiandri, expuși pe scenă, în ținută solemnă, de gală, păreau evadați din cine știe ce cimitir.

S'a servit publicului — câteva cuplete de berărie și bâlci și pe „cunoscuți", „maaarii" artiști Stroe și Vasilache, în cunoscutele lor exchibiții de prosteală, în doi, ce ar fi amuzat — în mod cert — copiii din clasele primare, nu spectatorul matur.

Nu pricepem însă dece cunoscuta cântăreață, *Liana Mihăilescu*, ne-a făcut să înghițim de două ori aceiaș „națională",

Probabil, din compătimire pentru bietul public, care ascultase până la ea niște afoni și gângăviți actori, întruchiparea batjocurei perfecte.

Astăzi, când banii se câștig atât de greu și când, mulți se străduesc din zi până în noapte, să-și asigure o bucată de pâine, de cele mai multe ori insuficientă, vine TĂNASE, pentru a încasa zeci de mii de lei, într'o seară, servind publicului un spectacol de periferie bucureșteană.

Tănase a împlinit anul trecut 30 ani de scenă, Nu-i contestăm meritul unor reviste trecute. Ce-a fost verde s'a uscat, cum spune Românul. Tănase a tras peste trei zeci și una. Credeam că la prima ocazie publicul piteștean va ști, prin absența lui, să dovedească bun simț, pentru ceiace se numește revistă, nu mascaradă de bâlci.

Să lăsăm deci pe abilul Tănase, când va mai veni c'un „Electro" să se „electrocuteze" cu propria-i ignoranță.

G. A. G.

Ministerul Justiției Direcțiunea Judiciară

PUBLICAȚIUNE

Domnul Albert A. Resech, născut în comuna Curtea de Argeș. Jud. Argeș la 1 Ianuarie 1912, domiciliat în orașul C. de Argeș, Str. Albești Nr. 21, a făcut cerere acestui Minister de a fi autorizat să schimbe pe baza Art. 10, numele său patronimic de Resech în acela de Rădulescu, spre a se numi Albert Rădulescu.

Ministerul publică aceasta conform Art. 11 spre știința celor ce ar voi Să facă opoziție în termenul și condițiunile prevăzute de aliniatul 2 al zisului Art. și Art, 3 din legea asupra numelui din 8 Aprilie 1986.

Primăria Comunei Urbane Pitești Serviciul Administrativ

PUBLICAȚIE

Se publică spre cunoștința amatorilor că în ziua de 15 Noemvrie 1936, ora 10 dim. se va ține a doua licitație, în localul acestei Primării, cu oferte închise și sigilate, fără drept de supra oferte, conform legei contavilității publice, pentru închirierea următoarelor prăvălii, proprietatea comunei și anume:

1. Pentru închirierea prăvăliei cu Nr. 6, din Hala pieței Orașului, partea stângă exterioară, pentru vânzarea de pâine pe termen de 3 ani, cu începere dala 26 Octomvrie 1937, chiria începând dela suma de lei 57.800 pe an.

2. Pentru inchirierea prăvăliilor Nr. 31, 36 și 38 din Târgul din Vale, pasagiul chimirari, pentru comerțul actual, pe termen de 2 ani, cu începere dela 26 Octomvrie 1937.

Toate aceste închirieri se fac în condițiunile generale ale Primăriei, care fac parte integrantă în licitație și din contractele ce se va incheia.

Ofertele vor fi însoțite de garanția legală de 5%, iar concurenții vor avea firmă înscrisă la Tribunal.

Chiriașii vechi concurenți. vor avea la zi achitate chiriile către Primărie.

Taxele comunale și adiționalele către Stat, privesc pe chiriași conform deciziilor consiliului comunal.

Art. 88—110 din legea contabilității publice, sunt aplicabile acestei licitațiuni.

Primar, C. DAN.
Secretar, G. M. Georgescu.
Nr. 12177
1937 Octomvrie 20

Primăria Comunei Urbane Pitești Serviciul Administrativ

PUBLICAȚIE

Se publică spre cunoștința amatorilor că în ziua de 15 Noemvrie 1936, ora 10 dim. se va ține licitație în localul acestei Primării, cu oferte închise și sigilate, fără drept de supra oferte, conform legei contabilității oublice, pentru închirierea următoarelor prăvălii, proprietatea comunei și anume:

1. Pentru închirierea prăvăliei cu Nr. 21, 23, 35 și 26 din Târgul din Vale, pasagiul cojocari, pe termen de 2 ani, cu începere dela 23 Iulie 1937.

2. Pentru închirierea prăvăliei cu Nr. 37 din Târgul din Vale din oraș, pasagiul chimirari pe termen ee 2 ani, cu începere dela 13 Iulie 1937.

Toate aceste închirieri se fac în condițiunile generale ale Primăriei, care fac parte integrantă la licitație și în contractele ce se vor încheia, ele putându-se de primărie în timpul contractului.

Ofertele vor fi însoțite de garanția legală de 5%, iar concurenții care sunt vechi chiriași vor avea achitate la zi chiriile.

Taxele comunale și adiționalele către stat privesc pe chiriași.

Art. 88—110 din Legea contabilității publice, sunt aplicabile acestei licitațiuni.

Primar, C. DAN.
Secretar, G. M. Georgescu.
Nr. 12143
1537 Octomvrie 20

Corpul Portăreilor Trib. Argeș

AFIPT Nr. 3803
1937 Noemvrie 9.

Tribunalul Argeș, S. II prin jurnalul Nr. 12870 | 937 a dispus scoaterea în vânzare cu licitație publică la localitate în Pitești str. Alexandru Lahovary Nr. 10 averea mobilă și activul falimentului fostului comerciant C. Anghelof fixând ziua de 26 Noembrie 1937 dela ora 10 a. m. înainte. Se publică spre cunoștința generală că în ziua și ora sus arătată orice persoană care ar dori să cumpere susmenționatul activ compus din mobilierul prăvăliei și articole de fierărie care se pot vedea în orice zi de lucru în biroul corpului de portărei între orele 13—19. Dosar Nr. 2093 | 937 al Trib. Argeș S. I. trecute anume în inventarul de la dosar. poate să se prezinte la localitate pentru a concura. Licitația va începe de la suma de lei 124.568 lei 50 bani cât s'a fixat de expert. Adjudecatarul va depune întreg prețul adjudecațiunei taxa de înregistrare și taxa proporțională.

Dos. Nr. 271 | 937
Șef Portărel ‹ss› D. A. Popescu.
Secretar, D. Rădulescu.

Corpul Portăreilor Trib. Argeș

AFIPT Nr. 3804
1937 Noemvrie 9

In baza Jurnalului Nr. 13088 | 937 al Trib. Argeș S. I se publică spre cunoștința generală că în ziua de 27 Noemvrie 1937 de la ora 10 a. m. înainte și următoarele, se va vinde cu licitație publică de bună voe la localitate în Pitești str, Plevnei Nr. 8 la sediul Băncii Comerțului și Industriei, averea mobilă a Băncei Argeș Soc. Anoimă în lichidarea din Pitești și anume:

1) Un pupitru, o bancă de brad deteriorată, 14 scaune din care unul deteriorat, 2 comutatoare electrice, un raft pentru registre, 2 scrumiere de metal, 1 tablou cu o fotografie reformată, 1 pahar, 1 drapel, 3 coșuri de nuele pentru hârtii, 3 perne de birou, 2 birouri de stejar cu câte 2 sertare, 7 firme emailate, 1 cuer cu oglindă, 1 biurou de stejar, 8,20 m. linoleum, 1 firmă de marmoră, 2 galerii pentru sobă, 4 draperii, 3 lămpi de tavan cu 3 becuri, 4 brațe de bronz cu 2 becuri, 1 telefon Eicson, 1 călimară de metal la coniliu, încă 2 călimări, 3 călimări de sticlă, 1 pupitru de stejar de 6,50 metri, 1 dulap p-tru presa de copiat, 1 basorelief Eroul Necunoscut, 1 sobă complectă Dr. N. Bărbuleanu, 1 servietă de piele ptr. efecte, 1 mașină de numerotat, 1 mașină uzată de datat corespondența, 4 tampoane pentru sugativă, 2 cuere mici de lemn cu câte 1 cârlig, 1 parofă de nota de primire, 1 parofă de nota de plată, 1 parofă de borderouri, 1 parofă de anexă la borderouri, 1 pompă de incediu cu toate piesile ei, 1 furtun lung de 15 m pentru pompă, 1 găleată de zinc, 1 botă ptr. apă, 2 lopeți de lemn, 1 pâlnie mare de tablă, 6 bnrlane de tablă, 10 acțiuni ale Soc. de Ape Gazoase a câte 50 lei val. nom. 5 bonuri împrumutul mari a 100 lei val. nom.

In ziua și ora sus arătată orice persoană capabilă poate să se prezinte la localitate pentru a concura, adjudecatarul va depune întreg prețul adjudecațiunei la taxa de înregistrare și proporționare.

Dos. Nr. 6121 | 936
Șef Portărel, (ss) D. A. POPESCU.
Secretar, (ss) D. Rădulescu

Tipografia „Liga Poporului" Ioan I. Iotta -- Pitești.

ANUL IX, seria IV-a, Nr. 189
CENZURAT
8 PAGINI — 5 LEI
25 Decemvrie 1937

presa

ORGAN INDEPENDENT — POLITIC — ECONOMIC — CULTURAL

Fondator: VLAD FURTUNĂ

REDACȚIA SI ADMINISTRAȚIA — PITESTI — PIAȚA EPISCOPIEI Nr. 63

Abonamentul:
Particulari Lei 200
De sprijin „ 300
Autorități „ 500

Director: GH. P. MARTINESCU

CRACIUNUL UNORA ȘI AL ALTORA

Nașterea Domnului, prilejuește — an de an — bucuria unei sărbători la mijlocul unei ierni, de data aceasta, ce întârzie să vină Crăciunul nu-i acelaș, la toți și peste tot.

In casele, — unde Majestatea Sa Moneda și-a stabilit unele „Cartiere de bătae" — va fi veselie fast și bucurie...

In cele modeste, în căsuțele muncitorilor și meseriașilor, Crăciunul, va fi o Duminică banală, o zi de repaus, plină de grija celei de mâine și necunoscutului ei

Dar, sunt alte case, puține relativ, la număr, însă multe prin ceiace ele cuprind. In ele Majestățile lor Sărăcia și Mizeria și-au stabilit culcușul și răceala.

Incercați de coborâți acolo, și vedeți Crăciunul real, Crăciunul fals al zilelor noastre.

Miros de sdrențe și mucigai de mămăligă acră și ceapă crescută.

Decor scheletic, în cavou, pe margine de drum.

Voci de arătări, miorlăituri ce-ți ridică părul, în zi Sfântă.

Oamenii săraci .. nenorocoșii din această lume.

Când Moș Crăciun, va bătea la ușile noastre

Sa ne gândim că Moșul acesta bun, ce nu ne-a ocolit, a venit cale de un an să ne facă să uităm toate greutățile ce-am trecut. Să-l primim cum se cuvine. Și când va pleca să-i băgăm în sacul lui, ceva din ceiace ne-a adus și o adresă pentru cei căzi într'o cameră înghețată, așteaptă, ca ușa lor să fie deschisă, de o mână providențială.

Să călăuzim pașii Moșului către sărăcia cu care atâția luptă.

Să facem ca ea să fie învinsă, pentru un moment, chiar dacă această victorie nu va fi decât o iluzie, ce va dura câteva ceasuri. Atât cât este necesar stomacului, să digere un colț de pâine mai albă.

G. M.

Realități ce nu pot fi uitate

de MIHAIL H. HOREZ

Nu am mai scris de mult. Este și de prisos! Să scrii doar pentruca să scrii?

Să scrii numai pentru cenzură? Căci acesta-i adevărul!

Trăim într'o vreme când purtătorul de cuvânt și mânuitorul de condei nu sunt liberi nici chiar în actul intim al gândirii neavând permisiunea de a creia decât într'un anumit cadru, pe o anume linie.

Vrei să scrii și să nu fii cenzurat?

Nu ai decât să te faci coadă le topor a celor care au înțeles ă se folosească de cenzură și stare e asediu, ca de niște imperative a nei cârmuiri democratice și care u făcut din ele sisteme scandapase de înnăbușire și oprimare în alea răfuelilor menite să facă lumină și să redea în întregime stări e fapte care cu tot efortul vor bucni mai vulcanic decât își înăbușesc ei.

Nu sunt ofensele gratuite ale unui condei tendențios ci afirmațiunile juste ale unui gând care descătușat de patimile și părtinirile câteodată inerente firii omenești, încearcă să aducă o rază de lumină în diversitatea unor atât de triste realități punând mai presus de orice adevărul!

Și dacă nu abuzez de spațiul oarecum limitat, îmi îngădui să aduc în sprijinul acestor afirmațiuni privitoare la stările interne și impresiile unui personagiu străin, de multă prestanță și de o garanție morală de necontestat.

urmare în pag. 2-a

MOȘ CRĂCIUUL TĂRII

MUSCHETARUL

Realităţi ce nu pot fi uitate

urmare din pag. 1-a

E vorba de cunoscutul şi apreciatul Jean Pierre Gèrard care publică în „Republique" nu târziu după rezolvarea crizei de guvern următoarele :

—„Ori, pentru a servi asemenea dorinţi îi trebuia un valet, dar un valet în pielea unei cât mai abile reptile.

Târâtoarele au fost totdeauna la putere, după cum valeţii adeseori prim miniştrii".

Iată textual numai un aspect al impresiei ce a făcut la Paris noul regim.

Impresie ce nu a cunoscut delicile cenzurei, presa franceză fiind lipsită de oenzură, ă nuşi de nevoia lingusirei.

Care e consecinţa acestor stări de fapte ?

Iat-o : De o parte o clasă restrânsă privilegiată care bate cu pumnul în masă şi ameninţă, acţionând după capriciile unei singure persoane, de altă parte mulţimea, vulgul nestiutor şi îndurător, desconsiderat şi alungat, cobai de experienţe, cu fruntea încreţită de suferinţă, tânjind după dreptatea ce în zadar de două zeci de ani, o aşteaptă să sosească.

Pe cât a fost cu putinţă am căutat să conturez în linii mari şi obiectiv situaţia politico—socială aşa cum se prezintă astăzi !

•••

Cu aceste constatări intrăm în sărbătorile Nasterii Domnului şi cepem un An Nou cu prevestiri mai triste, mai desnădăjduite.

In faţa acestei sfinte sărbători şi ca un vestitor de pace şi bună învoire între oameni se fixează alegeri, se alcătuesc bande de bătăuşi, se concentrează contigente de jandarmi se barează drumurile, se împrăştie gaze pentru a opri naţiunea să-şi spună cuvântul, se fac arestări ilegale, se îndârjesc Spiritele, se învrăjbesc fraţii şi se omoară semenii, pentru a profita o clasă restrânsă de beneficiari şi a-şi asigura pentru multă vreme dacă nu pentru totdeauna, o viaţă de desfătare şi risipă.

Milioane, zeci de milioane, din visteria ţării au fost asvârlite ca în basm pentru cumpărarea conştiinţelor cetăţeneşti, insuficient pregătite, falsificând în acest chip voinţa ţării.

Singura grije a cârmuitorilor a fost să obţină un număr cât mai mare de voturi, indiferent de mijloacele ce le-au utilizat ;

Iată preocupările guvernanţilor noştri !

Câţi din zecile de mii din ce goi şi desculţi am îmbrăcat şi încălţat de Crăciun, şi câţi naufragiaţi ai soartei, s'au îndestulat din jaful de bănet asvârlit fără raţiune în preziua sărbătorilor Crăciunului.

Iată pomul de Crăciun al celor multi şi goi !

Iată cât de pregătiţi sufleteşte păşim în zilele de lumină şi adevăr când şi natura şi omul îmbracă vestminte noui de înălţare şi purificare şi când îngerii vestesc.

„Slavă întru cei de sus, pe pământ pace şi între oameni bună învoire".

Mihail Gh. Hore

Datinele dispar

Păicurile de copii cu colinda se răresc. Zgribuliţi, câte doi, copii nevoiaşi, dârdâind de ger, în zdrenţe, alungaţi de câini - lupi din curţile boereşti, opriţi la porţile de fer înculate, nu mai sunt exuberanţii colindători de eri, ci par mai degrabă nişte cerşctori.

Cei mari, corurile de voci mature, cântă în loc de colinde, arii din operete şi şansonete din reviste . . .

Ce tristă decadenţă a datinilor ! . .

Poate, însă, ţcă numai la oraş asistăm la această dispoziţie a tradiţiei. Ori cum, e un spectacol trist . . .

Dar, e firesc. Naivitatea colindei găseşte în sufletele simple dela ţară o rezonanţă mai puternică.

La oraş, există o pervertire a gustului, o îndepărtare dela natură, dela idilismul sfios al „Mioriţei" — de pildă. Spectacole savante, cinematograful vorbitor, matchuri de box, între coardele de fringhie ale ringului, nenumărate teatre, şi chiar concertul la domiciliu prin radio, fac pe oraşean să găsească fără miez, spectacolul rudimentar al prezintării stelei de foiţă — ca un lampion, cu lumânare înnăuntru şi chiar pueriul Vicleim.

Vicleimul a început să se vadă tot mai rar. A dispărut oare vicleimul, acest „Mister" popular expunând dramatic fragmente biblice ?

Nici măcar copiilor nu le mai place, oare, barba de cârlţ a lui Irod şi coroanele împărăteşti — de carton — aurite cu hârtie de „poleială"?

Am văzut viaţa lui Isus, în mai multe realizări cinematografice. Sala era plină cu copii, Cinematograful, maşina, s'a substituit datinei şi a ucis.... vicleimul . . . .

Să învinovăţim maşinismul ? Să ne lamentăm pe ruinele Datinei Străbune — cu majuscule ?

Fireşte, datina a perpetuat unitatea sufletească a neamului, dealungul veacurilor. Dar, trebue să recunoaştem că realizarea cinematografică, a scenelor biblice, întrece mult pe ale arhaicului vicleim. Nu ne mai plac colindătorii. Le închidem poarta şi asmuţim câinii asupra lor. Covrigul s'a făcut un leu, iar de nuci nu te poţi apropia . . . .

Datina a devenit un lux. Nu mai e o înveselire populară. Iar, cei ce şi ar putea permite luxul să primească pe colindători şi să le umple sacul, după cum se cuvine, ascultă colindele la radio.

Mereu maşina, care stăpâneşte datina... Toate aceste manifestări populare de sărbători, iau tot mai mult un caracter fosilifer. Ele ies din viaţa modernă, dăinuind în colţurile uitate dela ţară. Copii de azi, dela oraş, aproape că nici nu mai ştiu cum bâzâe buhaiul (acel putineiu sonor) când îl tragi de coadă ; ei nici n'au văzut sorcova în formă de liră , nici capra, cap de berbec înfipt într'un băţ şi mişcat de un om ascuns într'o ţoală ; nici brezaia bizară ca un Osiris viu, cu coarne de aur . . . .

Datinele dispar, ucise de maşinile ce rafinează gustul. Şi ciudat, maşini fonografice de înregistrare sunt purtate de folkloriştii moderni prin satele din fundul văilor, ca să fixeze cântecele populare străvechi şi colindele ce se sting. Imprimate pe discuri negre de ebonit, colindele vor fi aşezate în rafturile vre-unui muzeu, ca într'o bibliotecă, şi, în viitor, abia vre-un cărturar maniac, va scoate „Buna dimineaţa la Moş Ajun" sau cântecul de stea, îl va şterge de praf şi-l va studia ca pe un vechiu pergament scris într'o limbă moartă . . .

I. B. I.

Titulescu inutilul

Fosta excelenţă, de până mai ieri, debarcată peste noapte, cu uşurinţa concedierii rândaşului din curte, a vorbit.

A găsit cu cale, că era bine, în ajun de alegeri, să dea o lămurire, tinerelor generaţii ce se ridică.

Credea probabil, în efectul de ultimă oră a unei bombe cu efecte diplomatice.

Eu şi „Garda de Fier" a fost titlul articolului. Dreptul de a se apăra, evident, îl avea.

Ca ori care cetăţean, din răbdătoarea noastră ţară. Şi de ce să-i contestăm cetăţeanului Titulescu dreptul de a minţi când adevărul, acum, ori mai târziu, îl va costa pielea. Pielea ceia înpăturită în milioanele ţării risipite peste graniţe, cu titlul de cheltueli pentru reprezentare, cum spunea d. N. Iorga în Neamul Românesc.

„N'am cerut disolvarea Gărzii de Fier şi nici un factor străin de ţară nu mi-o putea cere.

„Disolvarea este opera partidului liberal care, a venit la putere expressis verbis pe baza acestui punct de program, spune d. Nicolae Titulescu.

„Profesorul meu în materie de Garda de Fier, este însăşi preşedintele guvernului actual, d. Gheorghe Tătărăscu.

„Tot D-nia Sa a fost cel care mi-a cerut, pe vremuri, să răstorn guvernul Vaida pentru ca, apoi, venind liberalii, aceştia să desfiinţeze curentele extremiste, în special pe cele de dreapta.

„In rezumat : Cum este posibil să fiu acuzat eu de dizolvarea Gărzei de Fier când un partid de guvernământ şi-a făcut un punct de program din această chestiune ?

Fostul ministru de externe se desolidarizează de măsura dizolvării Gărzei de Fier.

Pe de altă parte foştii miniştrii liberali, de pe vremea aceia, au înfierat, în corpore, atitudinea lasa a omului.

Până la deschiderea parlamentului unde răfuiala va fi continuată fostul ministru va rămâne în situaţia penibilă pe care şi-a creiat-o.

Se ridică însă una dintre cele mai grele probleme.

Aceia a morţii lui I. G. Duca.

A. Z.

Vizitaţi —
Depozitul Ţesătoriei Mecanice
„Stan Rizescu"
Depozitar
V. Gh. Voiculescu
— PITEŞTI —
str. Şerban-Vodă, 12

Primim următoarele :

Direcţiunea şcoalei primare de băeţi Nr. 3 „T. Alesseanu", aducând cele mai călduroase mulţumiri Domnului Ion Vasiliu, comerciant, roagă pe D-l Director al Ziarului local „Presa", să publice şi conţinutul scrisorii ce D-sa a trimis odată cu ajutoarele, spre a se cunoaşte de toată lumea, cum înţeleg adevăraţii Români şi Cteştini că trebue lucrat pentru binele neamului şi ţării.

Iată cuprinsul scrisorii :

Mult Stimate Domnule Director,

Trimit lista lansată de Dv. pentru strângerea de fonduri, necesare ajutorării copiilor noştri, împreună cu modesta sumă de lei (trei mii) 3000, care sumă a fost colectată dela firmele cu care, eu personal, am legături prieteneşti şi comerciale (cu două excepţii sumele au fost strânse din afara razii oraşului nostru.

Această sumă o veţi întrebuinţa Dv. făcând cumpărăturile ce veţi crede de cuviinţă şi de acord cu colaboratorii Dv., chibzuind în înalta Dv. judecată si înţelepciune, ce anume este de necesitate imediată pentru ajutorarea celor lipsiţi din şcoala ce cu onoare conduceţi.

Separat trimit şi din partea mea, personal, trei perechi de încălţăminte pe care le veţi distribui la 3 copii săraci din clasa IV a,

Nu ve-ţi da socoteala nimănui de cum aţi hotărât să întrebuinţaţi această sumă de cât în faţa conştiinţei D stră.

Sunt cu sufletul nemângâiat că nu am putut fi mai de folos în opera cu care am fost onorat de a fi interpretul bunelor Dv. intenţiuni şi creştineşti sentimente.

Cu distinsă stimă,
I. Vasiliu

Exemple de acest fel, fac cinste comercianţilor din acest oraş.

Direcţiunea şcoalei primare de băeţi Nr. 3. „T. Alesseanu", din Piteşti, în numele elevilor nevoiaşi de la această şcoală, aduce vii mulţumiri „Societăţii Cultura a Meseriaşilor Patroni", care şi în acest an şcolar, a ajutat 22 elevi cu îmbrăcăminte şi încălţăminte.

PARFUMERIA
„Elefant"
— PITEŞTI —
str. Şerban-Vodă
Asortat cu tot felul de articole de parfumerie
Preţuri convenabile.
Vizitaţi spre convingere

Ministerul Justiţiei
Comisiunea de Naturalizare

Dos. Nr. 235 | 937.

D-l Sandor Gh. Köver, supus maghiar, de profesiune comerciant, domiciliat în Bucureşti, str. Logofătul Iordan, Aleia B. 1 bis, născut în Piteşti la data de 30 Iulie 1899, de religie catolic, în ţară din anul naşterii, a făcut la această Comisiune cerere de a i se acorda naţionalitatea română, declarând ca renunţă la cetăţenia maghiară şi la orice altă supuşenie străină.

Conform art. 22 din legea privitoare la dobândirea şi pierderea naţionalităţii române, se publică aceasta spre ştiinţa acelora care ar voi să facă vreo întâmpinare, potrivit dispoziţiunilor art. 23 din zisa lege.

Ministerul Justiţiei
Comisiunea de Naturalizare

Dos. Nr. 615 | 934.

D-l Iosif Poyer, supus cehoslovac pe profesiune modelier tâmplar, domiciliat în Piteşti, str. Brătianu 6, născut în Craiova la data de 12 Aprilie 2911, de religie catolic, în ţară din anul naşterei, a făcut la această Comisiune cererea de a i se acorda naţionalitatea română, declarând că renunţă la cetăţenia cehoslovacă şi la orice altă supuşenie străină.

Conform art. 22 din legea privitoare la dobândirea şi pierderea naţionalităţi române, se publică aceasta spre ştiinţa acelora care ar voi să facă vreo întâmpinare, potrivit dispoziţiunilor art. 23 din zisa lege.

cumpăraţi dela
Magazinul Românesc
NICOLAE MATEI
Piteşti, — Str. D-na Bălaşa
Sticlărie, Porţelanuri, Geamuri, Oglinzi, Mobile, Rame pt. Tablouri etc.
Preţuri modeste.

CARICATURISTUL NOSTRU...

ROMY
(Văzut de el însuşi).

In curând va apare în editura gazetei noastre un splendid album cu caricaturi datorite d-lor :
ROMY şi BLAZON

Claritate desăvârşită
Ton plăcut
Selectivitate impecabilă
Numai prin noile modele de radio
TELEFUNKEN
Reprezentanţă pentru Piteşti şi jud. Argeş
— „NEGOIUL" Str. Serban-Vodă 76 —
(lângă Cinema „LUX")
N.B. Uzinele Telefunken au dat în timpul războiului, primele aparate de transmisiune militare, deci experienţele sale, în ani, constitue
— o desăvârşită garanţie —
In permanenţă în depozit
Radio BALTIC produs suedez
Radio MARELLI produs italian
Radio SIERA produs olandez
Radio ZERDIC produs vienez
Laborator de reparaţii
Baterii, acumulatori şi tot felul de accesorii de radio
Staţiune de încărcat acumulat.
— MARI INLESNIRI DE PLATA —

SARBATORI FERICITE ! urează onorate sale clientele
GEORGE POPP
MAGAZIN cu MANUFACTURA, GALANTERIE, DANTELARIE, PANGLICARIE
Articole pentru Nunţi şi raion special pentru Botezuri
BUMBACE, ARNICIURI şi ARTICOLE D. M. C.
PÂNZA SADA, AMERICU, ŞIFOANE, PANZĂ DE IAŞI, PANZE DUBLE
— — — TRICOTAJE, BROBOADE DE LÂNĂ — — —
: — : Ciorapi Adesgo & Arly. — Mătăsuri cu metru : — :
— POSTAVURI şi ŞTOFE BARBATEŞTI şi DE DAMA —
PĂLĂRII BĂRBĂTEŞTI şi DE COPII
— — Anilinuri toate culorile — —
BASMALE CU CIUCURI DIN RENUMITE FABRICI
— Plăpumi mari de Saten & Mătase —

OMUL CARE A VĂZUT MOARTEA

VECHEA FIRMA
EFTIMIE IONESCU
Fondată în anul 1867 a aniversat
70 ANI DE EXISTENȚĂ
prin muncă, cinste și perseverență –
Astăzi este condusă de fii săi
Eftimie și Radu Ionescu
PITEȘTI—STR. ȘERBAN-VODĂ 68
Magazinul renovat complect, este bine asortat cu toate articolele de coloniale și delicatese de calitate superioară, băuturi fine cu prețurile cele mai convenabile
VÂNZARE: EN-GROS - EN-DETAIL

MAGAZIN DE INCREDERE
TOMA TACHESCU
Pitești str. Alex. Lahovary Nr. 2
Bumbace Englezești și tot sortul de Articole D. M. C.
Pânzeturi, Coloniale și Lumânărie

„CONSUMUL PELINESCU"
— Pitești — Str. Doamna Bălașa Nr. 22 — Pitești —
DUMITRU I. STOICA și ANTON Z. PELINESCU
Complect asortat cu articole de Coloniale, Delicatese, pescărie etc
Depozit de Drojdie de Bere „BRAGADIRU" zilnic proaspătă
Raion pentru desfacerea Băuturilor
VINURI ZAPOROSCENKO
INSTALAȚIE SPECIALĂ DE RÂSNIT CAFEA

Corpul Portăreilor Trib. Argeș

AFIPT Nr. 4430
1937 Decembrie 21

In baza jurnalului Nr. 13706 | 937 și a sentinței civilă Nr 440 | 937 a Trib. Argeș S. I, investită cu formula executorie Nr. 259 | 937 care menține sentința comercială Nr. 1 | 937 și cartea de Jud, comercială Nr. 1055 | 936 a Jude Ocol Mixt Pitești—ce publică spre cunoștința generală că în ziua de 11 unsprezece Ianuarie 1938 dela ora 10 a m. înainte se va vinde cu licitație publică la localitate în Pitești str. D-na Bălașa averea mobilă a debitorului Mihail A. Popescu pentru despăgubirea creditorului Iosef Moise din Pitești str. Sf. Vineri de suma de lei 9000 capital cu procent comer. de 6 1 | 2% pe an de la 2 Noembrie 1936 până la achitare, lei 1400 cheltueli de Judecată osebit timbrele și taxele de executare, averea mobilă ce se va vinde a susnumitului debitor este următoarea: 1) O Casă de fier marca Vertain cu 3 chei, 2) Un aparat de bere cu serpentină, 3) O tejghea de lemn de brad îmbrăcată cu zinc lungă de circa 4 metri. 4) Șapte scaune de prăvălie din lemn de fag fiert. 5) 24 ca[illegible]une cu resmătoare. 6) 100 sticle cu vinuri înfundate pe 1 Kgr. fiecare felurite calități din care 30 sticle cu [illegible]panie Mot. 7) Două galantare cu [illegible]am pentru alimente. 8) Un galantar [illegible]ntru depozitat sticle cu băuturi cu [illegible]am în lungime de circa 4—5 m. 9) Un butoi din lemn stejar cu 8 cercuri de fier capac. circa 90 deca gol. 10) [illegible]rei butoae mici circa 20—50 deca. 11 Un decalitru de aramă. 12 O muie de stejar cu cerc de fier. 13) O cărare din lemn de stejar cu 3 cercuri de fier 14) Un butoi gol capacit. circa 12 [illegible]ca lemn de stejar cu cerc de fier. 15 [illegible]se borcane de sticlă cu murături ca[illegible]it. circa dela 4—10 Kgr. 16) O perdea de perete. 17) Un bufet cu 2 despărțituri cu geamuri. 18) cinci sticle s[illegible]ne mari și 30 sifoane mici.

In ziua și ora sus arătată ori ce persoană capabilă poate să se prezinte la localitate pentru a concura. Adjudecatarul va depune întreg prețul adjudecațiunei taxa de înregistrare și taxa proporțională.

Dos. Nr. 251 | 937

Șef Portărel (ss) D. Roboi
Secretar, D. Răduțu.

Primăria Comunei Urbane Pitești
Serviciul Administrativ

PUBLICAȚIE

Se aduce la cunoștința amatorilor, că în ziua de 10 Ianuarie 1938, ora 10 dimineața, se va ține licitație în localul acestei primării pentru a 4-a oară, prin strigări orale, potrivit art 96 al. 3 din legea contabilității publice, pentru închirierea prăvăliei cu Nr. 38, din Târgul din Vale, pasagiul ch mirari, pentru comerțul actual, pe termen de doi ani, cu începere dela 26 Octombrie 1937.

Această închiriere se face în condițiunile generale ale Primăriei, care fac parte integrantă la licitație și din contractele ce se va încheia.

Ofertele vor fi însoțite de garanția de 5%, iar concurenții vor avea firmă înscrisă la Tribunal.

Chiriașii vechi vor fi chiriile la zi achitate.

Taxele comunale și adiționale către stat, privesc pe chiriaș, conform Deciziilor Consiliului comunal.

Art. 88 – 110 din Legea contabilității publice, sunt aplicabile acestei licitațiuni.

Primar, C. DAN.
Secretar, G. M. Georgescu.
Nr. 14539
1937 Decemvrie 14

„MOȘ CRĂCIUN" AȘA CUM ESTE...

— „Camarade dă-mi o țigare
— „Cine ești d-ta?
— „Eu!? Sunt Moș Crăciun
— ! ! ? ! !

se bea și la noi cafea cu lapte, ca în celelalte țări civilizate. Nici nu e de mirare, deoarece laptele este un aliment foarte prețios pentru mușchi și nervi, iar cafeaua are un gust minunat.
A bea o cafea cu lapte este o plăcere și pe lângă aceasta ajută mult și sănătății. Dar adevărata cafea cu lapte trebue preparată cu Veritabil Franck, dacă voiți să aibă un gust bun și cu toate acestea să fie și mai eftină.

De Sf. Sărbători urăm Abonaților și cititorilor noștri prosperitate și voe bună.

Citiți rezultatele alegerilor pentru Cameră și Senat atașate gazetei

Tipografia „Liga Poporului" Ioan I. Iotta — Pitești

ANUL IX, seria IV-a, Nr. 194 — CENZURAT — 4 PAGINI—3 LEI — 15 Martie 1938

PRESA

ORGAN INDEPENDENT — POLITIC — ECONOMIC — CULTURAL

Fondator: VLAD FURTUNĂ | REDACȚIA ȘI ADMINISTRAȚIA — PITEȘTI — PIAȚA EPISCOPIEI Nr. 63 | Abonamentul: Particulari Lei 200, De sprijin „ 300, Autorități „ 500 | Director: GH. P. MARTINESCU

U.R.S.S.-ul purificator

Purificarea cadrelor roșii, a adus lumii civilizate fiorii groazei. Stalin dictatorul Rusiei, un om bolnav, se vede amenințat. Arestarile au adus pe banca acuzaților pe cei cari contau, până mai ieri, ca cei mai devotați și utili oameni ai regimului.

Herșel Jagoda, călăul roșu care, din 1918 până în 1936, a trimis mii și mii de oameni la moarte figurează acum pe banca morții ca acuzat principal.

[illegible] lui i-a urmat căderea [illegible], necruțătoare.

Ceilalți 20 de acuzați, rând pe rând, au semnat declarațiile lor, echivalente cu sentințe de condamnare la moarte. Au declarat și și-au însușit tot ceiace regimul le-a cerut. Acestea bine înțeles la umbra G.P.U.-lui care veghiază ca nu cumva procesul regisat să nu ajungă la cap conform dorinței lui Stalin.

Numele lui Leon Trotzki este adus în discuție. Refugiatul din Mexic, considerat inamicul Nr. 1 al statului sovietic și trădător al cauzei proletariatului muncitoresc, conduce pare-se din umbră destrămarea colosului bolșevic.

Din blocul agitatorilor de dreapta și al trotzkiștilor—după declarațiile acuzaților—fac parte și zinovieviștii, socialiștii revoluționari și organizațiile burgheze naționaliste din republicile naționalei sovietice.

Toate urmărind la un loc răsturnarea prin violență a puterii sovietice, cu ajutoare din afară.

Cei 21 acuzați fac parte din cele mai importante personalități ale Rusiei, fosti tovarăși și colaboratori ai lui Lenin. Ei au fost: președinți de republici, președinți ai Consiliului Comisarilor poporului, șefi ai armatei roșii, șefi ai marelui stat major, etc. Pe toți îi așteaptă condamnarea la moarte.

Cei cari își dau seama, pot constata că mirajul comunist agonizează. Eșafodajul șubred începe să se dărâme pârâind din încheeturi.

A. Z.

Jean Niculescu-Bufet

L-am cunoscut bine pe Jean Niculescu.

Născut în Pașcanii Muscelului, călit pe vremuri în colbul negustoriei argeșene, aci în Pitești, la noi.

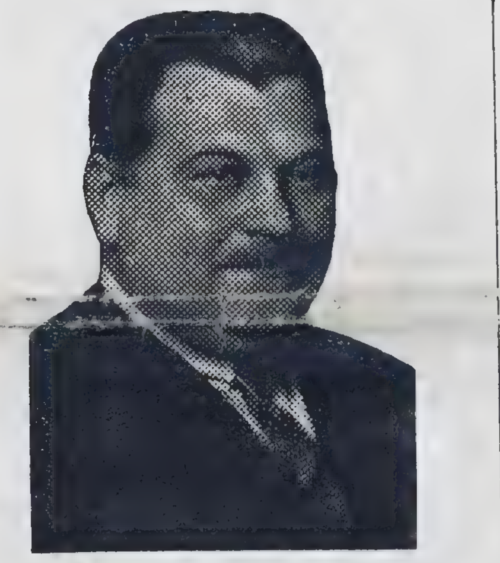

† Jean Niculescu

Renumitul han Gabroveni, ce exista acum vre-o treizeci de ani pe ulița Sf. Vineri, acum o stradă larg deschisă, i-a adăpostit ucenicia și primele deziluzii în plin contact cu Mercur—zeul atât de puțin statornic, acolo unde-i șansă puțină, ori norocul inexistent.

Dar, fire dinamică, întreprinzătoare, Jean Niculescu nu lâncezește în așteptarea zilelor „mai bune" și se mută într'o noapte, la București.

Primul contact cu Capitala îl dezorientează. Își revine însă și pornit pe muncă, vedem cum, pe firmamentul capitalei încep să strălucească tot ceiace mândria lui satisfăcută putea da.

Pitorescul se îmbină cu comerțul, în mâna marelui maestru care a fost el și rând pe rând, apar: *„Parcul trandafirilor"*, berăria *„La doi Căpitani"*, *„Majesticul"*, *„Bufetul"* dela șosea (de unde i se trage și renumele) și *„Snagovul"* întinerit prin insistențele lui.

Jean Niculescu se afirmă și ca un mare organizator. In jurul lui strânge pe restauratorii, cafegii și cârciumarii din întreaga țară în *„Sindicatul Alimentar"* având ramificații în fiecare județ.

Aprofundează problema alimentară, o studiază și revine cu tot felul de soluții în sprijinul ei.

Imi reamintesc cum, acum vre-o câțiva ani, fabricele de sifoane au declarat o grevă în București. Restauratorii și cârciumarii au rămas fără sifoane. Știți ce a făcut Jean Niculescu?

O întrunire la sediul Sindicatului Alimentar și a doua zi lua ființă în centrul Capitalei, una dintre cele mai mari și moderne fabrici de ape gazoase, *„Alimentara"*, în stare să aprovizioneze zilnic sute de restaurante cu mii de sifoane, la prețul de cost.

Această întreprindere — de altfel ca și celelalte — avea 90% funcționari, lucrători și personal de serviciu din județele Argeș și Mușcel. Așa înțelegea el să servească negustorimea lui dragă și să păstreze contactul cu Argeșul și Mușcelul, care i-au dat fiorii copilăriei și primele deziluzii în negustorie.

Aleargă peste tot; la autorități, la miniștri și insistă, nu pleacă până când doleanțele negustorimii nu sunt satisfăcute, Organizează manifestații pe întreaga țară și congrese în care expune viața grea a comerțului românesc.

Forțează ignoranța guvernanților și obține succese cari îl costau însă enorm, se sacrifică pentru comerț.

Așa l-am găsit în toamna lui 1936. Obosit și cu spovedania netăcută.

Mi-a vorbit cu oare-care entuziasm, dar și cu multă amărăciune în glas de toate eforturile lui și trădările prietenilor.

Deschidea un nou local *„Hruba"* și *„Crama"* de sub Cercul Militar.

A investit în amenajarea lor o mulțime de bani și își da seama că, în caz de nereușită aceasta, îi era ultima carte.

Presimțea ruina și fața îi era brăzdată de broboane mari de sudoare.

Rațiunea i-a fost învinsă de imboldul către o nouă afacere cu rezultat nesigur.

Hruba și Crama au luat ființă, sfidând timpuri și oameni. L-am vizitat de multe ori acolo în localul amenajat rustic și tot deodată elegant, iluminat feeric cu lumânări electrice.

Rezultatele, negative, n'au întârziat să se întrevadă.

Omul dezorientat, nesigur pe pașii săi, și-a recunoscut greșeala.

S'a plâns celor din jurul său. N'a găsit înțelegere. Temeliile plăpânde ale comerțului românesc se scuturau, pentru a nu știu câta oară, sub greutatea întreprinderii.

Golurile materiale, inevitabile n'au întârziat. Cercul se strângea, larțel; cu gândurile lui, privea pierdut cum ultimile speranțe se împrăștiau.

continuare în pag. 2

Germanii au ocupat Austria

In urma ultimatum-ului ce Germania a dat Austriei, cancelarul Austriei Schuschnigg a lansat o proclamație către popor prin care aducea la cunoștiința acestuia gravele evenimente ce așteaptă Austria. Ințelegând să se retragă din fruntea guvernului austriac, cancelarul și-a terminat proclamația sa cu cuvintele: Dumnezeu să apere Austria.

După demisia cancelarului Schuschnigg d. Seyss Inquart, ministrul internelor a fost însărcinat cu conducerea provizorie a cancelariatului Austriei.

Pe teritoriul Austriei au intrat câteva detașamente germane compuse din 250.000 de oameni având la dispoziție 300 de avioane.

La Linz au avut loc unele ciocniri. Membrii batalioanelor de asalt au tras asupra unui grup de național-socialiști.

* * *

După toate aceste prefaceri, Germania își mai atinge încă unul dintre țelurile ei: Auschluss-ul.

Reflecții asupra satelor

Luxul la țară

de DINU ROPOT

Recunosc, că sunt destui aceia, care au scris despre lux, una dintre cele mai rele patimi, fiindcă patimă e în pătura țărănească. Mulți vor spune că articolul meu nu-și mai are rost, pentru că acesta s'a banalizat.

Dar, scriu să aduc o completare la cele știute. Aceasta o fac din dragostea nețărmurită pentru aceia, din sânul cărora m'am ridicat.

S'a scris mult, dar nu s'a putut combate luxul, care prinde în mrejele sale tot tineretul. Deci luxul se vâră în aceia, care vor fi în societatea de mâine.

Cunosc destul de bine, cât de mult s'a înfiripat luxul la țară. Pentru aceasta voesc, să dau aici lucruri cunoscute și trăite de majoritatea tineretului.

Nu voi abuza de ospitalitatea acestui ziar și deaceia voiu fi cât mai concis. Nu trebuie bătută apa în piuă. Situația trebue expusă în toată goliciunea ei. Pentru mine este un lucru dureros, când mă gândesc, dar o fac

continuare în pag. 2

Jean Niculescu-Bufet

Urmare din pag 1

In ultimile lui zile, omului ce-i trecuseră zeci de milioane prin mână, i-a fost refuzată o păsuire de-o lună — la o bancă — pentru 30.000 lei.

Ce se va fi petrecut în sufletul lui atunci, numai cine este negustor şi cinstit, poate înţelege.

Perspective negre îi stăteau în faţă, nici ultimul dintre oamenii de onoare căzuţi pe frontul comerţului românesc, cinstit.

La înmormântarea lui au participat câteva mii de persoane.

S'a făcut risipă de laude şi condoleanţe. Coroanele depuse au fost evaluate — de un trist spectator la şi

Colţ din fabrica de Ape Gazoase „Alimentara“

Pe calea onoarei nu există de cât o deslegare — acesta i-a fost ultimul gând — moartea. Şi a preferat-o falimentului ori concordatului care pricopseşte uneori, însă nu înnobilează niciodată.

Un glonţ a fost punctul unei munci de ani, de cinste, sacrificiu şi onoare.

Jean Niculescu n'a fost primul şi mai trista tragere a cortinei peste tragedie — la circa 200.000 lei.

Cei cari nu l-au ajutat în viaţă cu câteva zeci de mii de lei, au asvârlit cu ţărână peste dramă, dovedind lumii inutilitatea cinstei în mediul în care trăim.

Gh. P. Martinescu

LUXUL LA ŢARA

urmare din pag. 1-a

cu credinţa, că voi aduce, pe cât de puţin, o mică îndreptare în lumea satelor. Zic în lumea satelor, dar cu păcat că la sate vin ziare foarte rar şi foarte puţine. Deci, n'au de unde ceti bieţii săteni. Si acelea care vin, nu sunt cetite decât de fruntaşii satelor. Prin pătrunderea în sate,a ziarelor s'ar mai putea înlătura pericolul luxului.

Ar putea săteanul, să cumpere un ziar?

Răspundem: da.

Un sătean deobicei are copii mulţi. Şi copiii cer toţi lux, la care bietul sătean nu poate să reziste. Pentru aceasta nu-i mai arde bietului om de cetit gazete. Deaceia mă gândesc că sunt puţini cei care vor ceti articolul meu destul de interesant pentru ei, căci la soarta sătenilor m'am gândit. Moda a venit pe capul sătenilor ca şi pecinginea care se întinde la infinit. Moda determină luxul. Si luxul e mai ales la fete. Pe lângă modă vine şi ambiţia.

Fetele în special nu se lasă de modă, ci se întrec în haine cât mai luxoase. Greutăţile sunt mari şi părinţii nu pot face faţă.

Pentru aceasta se duc la oraş, să vândă produsul agonisit cu sudoare, pentru a face copiilor săi lux. Vânzând produsele, trăesc în lipsă şi deaceea toţi cei din casă au faţa palidă. Hrana proastă duce la boală şi încă la tuberculoză. În târg, produsele ţăranilor au preţ de nimic.

Suma luată e mică şi mătăsurile sunt prea scumpe. Săteanul vinde munca de pe un an, să îmbrace fecioara în lux. Şi eu cunosc bine munca ţăranilor în zilele de vară, când în văpaia soarelui arzător, muncesc cu sudoare şi beau apă caldă.

Munca aceasta e istovitoare şi de ea fug toţi. Munca e grea şi produsul ei e minim, Banii aceştia, câştigaţi din greu se duc pentru lux. Se duc banii pentru mătăsurile scumpe. Costumele naţionale sunt spre dispariţie şi mă gândesc mai ales la noi în Argeş. De unde până acum erau admiraţi pentru costumele naţionale, acum ele sunt din ce în ce mai rare. Constatarea aceasta am făcut o şi în satul meu. Cu durere văd, că fetele sunt toate îmbrăcate în mătăsuri. Foarte puţine mai sunt, care ţin la portul naţional, moştenit din străbuni, pe care l'au păstrat cu stăruinţe pentru a-l transmite nepoţilor. N'au părăsit portul nici pe timpul năvălirilăr barbare iar acum tinerii îl părăsesc de bună voie.

Ei preferă mătăsurile scumpe şi subţiri. Costumele mândre cedează în favoarea rochiilor transparente. Şi la ţară a pătruns încălţămintea scumpă şi slab lucrată.

In picioare poartă ciorapi de mătase. Si findcă veni vorba de ciorapi, să-mi permiteţi iubiţi cititori, să vă spun o întâmplare. Mă duceam la un bâlciu cu mai multe fete şi mai mulţi băeţi. Fetele mergeau cu pantofii în mână şi în pantofi cu ciorapii de mătase. Pe drum era praf şi în apropiere am văzut, că s'au încălţat, fără să şteargă picioarele de praf. Ciorapii de mătase s'au distrus deci dela prima întrebuinţare. «Ciarapii» cum zic luxoasele costă munca a minimum 5 zile. Zile de muncă încordată. Tinerele poartă numai mătăsuri. Hainele sunt prea scupe şi subţiri. Iarna am văzut fete numai în rochii la horă şi cu capul descoperit. De aici vine tuberculoza, care secerâ tineretul şi la aceasta mai contribue: munca istovitoare şi hrana proastă. Altele sunt sărace şi îşi expun viaţa prin muncă încordată pentru a corespunde modei, care impune luxul. Vând totul şi viaţa o duc în mizerie de pe urma luxului (boala societăţii). Luxul a venit dela oraş şi în pătura ţărănească plină de necazuri şi amărăciuni. Pe lângă mătăsării vin fardurile tot atât de scumpe şi vătămătoare. Prin aceste farduri. fetele tinere îşi strică faţa încă dela 16 ani. Coafează părul şi îl vopsesc chiar. Scot sprâncenile, îşi fac unghiile cu oje, lucruri ciudate, care se petrec şi la sălbatici şi noi ne considerăm civilizaţi? Dureros lucru. Dar tot pe atât de adevărat.

Luxul care a pătruns şi la ţară ca şi la oraş, este aducătorul tuberculozei.

Noi nădăjduim, că cele scrise vor avea răsunetul cuvenit în pătura ţărănească. Pătura obiditâ, plină de mizerii şi de suferinţă . . . *Dinu Ropot*

Ultimul act al unei drame în faţa Curţei cu Juraţi în Argeş

Curţile cu juraţi îşi trăesc ultimile zile. După noua Constituţie ele urmează să fie desfiinţate. Ultima reminiscenţa de judecată populară a fost cunoscută, în ultimul timp, la noi, ca una dintre cele mai imperfecte împărţitoare de dreptate.

Ultimile achitări ale juraţilor Ilfoveni, în câteva drame sentimentale, au lăsat o amintire neştearsă. Societatea a fost prezintată în faţa juraţilor sub toată forma ei vicioasă şi plină de păcate.

Şedinţele la Curţile cu Juri ajunseseră adevărate desfăşurări de teatru, în care, eroii trăiau intens şi cu adevărat, roluriie, pe care anumite împrejurări în viaţă le hărăziseră acestora.

A lichida, în special un diferend sentimental cu pistolul în mână, devenise o obişnuinţă, cu riscuri puţine,

Se făcuse din viaţa de familie cu totul altceva de cât trebuia să fie. Oameni obscuri, sau prea puţin cunoscuţi, deveneau a doua zi nişte eroi ce pur-tau insigna crimei purificatoare de onoare.

Urmau cronologic: arestări, cercetări, loviturî de teatru şi juraţii cu omenească lor judecată, influenţată de toate fleacurile, achitau regulat.

Curţile cu juri se desfiinţează spre părerea de rău a gurilor cască dornici de senzaţii tari şi spre cea a cuconiţelor tinere şi domnişoarelor care îşi crotau nu tocmai o impresie bună despre ce este acela: un cămin.

Când legea pune atâtea mijloace de corecţie la îndemână, menirea Curţilor cu juri nu-şi mai are rostul.

De acum încolo — să nu ucizi — va fi imperativ de al cărui final şi consecinţe juste nimeni nu va scăpa. Nu-i este permis omului să ia ceiace nu poate da, să strice ceiace nu poate reface.

O iubire şi un desnodământ.

Vineri 11 Martie a. c în faţa juraţilor Argeşeni a venit spre judecare una dintre dramele sentimentale cărei, ca şi celorlalte noi nu i-am găsit justul sfârşit în achitare.

Curtea compusă din d-nii: M. Tigoianu Consilier la Curtea de Apel Bucureşti, Magistraţi asesori d-nii: V. Georgescu şi I. Negru. Ministeriul bpulic: d. Tomiţă Popescu prim-procuror. Fl, Stănescu, grefier.

Juraţi d-nii: Ilie Zorzolan, Bunescu

continuare în pag.3

PLECAREA RECRUŢILOR

(NUVELĂ) de I. Ionescu, Broşteni-Argeş

„Eu o las în sama ta
„Am să plec Şi parcă mi moare
„Inima se rupe'n mine!
„Nu de voi, tu şti de cine!
„Şi mă doare,
„De-aşi ţipa.
: G. COSBUC—Recrutul

—„Hei!... vere Niculaie, ce ne facem, că mai avem câteva zile şi trebuie să plecăm în cătănie-zicea mai deunăzi Codin al lui Bucălete.

— Că bine zici, măi frate, Codine.

Ce repede trece şi timpul!.. Parcă alaltăieri recrutarăm şi acum pe negândite ne pomenirăm pe ultima treaptă a copilăriei, urmând ca de-aici-naînte să intrăm într'o nouă viaţă de care să fim mândri, că ne putem servi şi noi ţara.

— „Hei! Bată-vă norocul militarii moşului-zise Moş Chiriţă, trecând pe lângă tinerii noştrii.

—Incă nu suntem militari până acum, ci tot flăcăii satului ne numim Moş Chiriţă.

— Să fiţi sănătoşi taică şi să nu aveţi niciogrijă căci, armata, este frumoasă, când ştii să-ţi serveşti ţara în mod conştiincios.

—„ Te credem moşule, dar vezi d-ta, mai avem şi noi câteun pârlit de dor, care ne frământă ziseNiculaie alluiZamfir.

— Hei! Bat-o păcatele pe Dida lui Iordan, numai ea te frământă la gândul că ai să te desparţi de ea, plecând în cătănie!...

—Ai dreptate moşule. Tare mi-e frică că nu am s'o mai găsesc după ce mă voiu libera.

—D'apăi-i nepoate, pe mătuşa mea Mărinca, nu mi-o furase un alt drăcos de băiat până a mă libera eu?

Şi fiindcă o iubiam atât de mult, nu s'a putut până nu a fost tot a mea.

Dar eu nu doresc să vi să'n tâmple la fel, ci din contră, să vă iasă în cale cu flori atunci când vă veţi libera, zise Moş Chiriţă depărtându-se de lângă cei doi tineri cari se despărţiră şi ei

. . . . . .

Fetele erau şi ele la rându-le îngrijorate de plecarea recruţilor şi nu le era vorba decât numai de ei.

—Fă! Dido! Ce rău îmi pare că pleacă Fănică! Dea-bia înfiripasem şi noi dragostea şi-acum rămân acas' cu dorul iar el ia arma în spinare...

— Că bine zici fă, Neaţo!

Armata asta mult ne face să oftăm!

Unde nu dă D-zeu să-i mai amâne barem două săptămâni.

Aseară când m'am despărţit de Niculaiţă al meu am început să plâng, iar el, m'a mângâiat spunându-mi să nu am nicio grijă că va trece şi aceasta şi ne vom revedea iarăşi.

Când te-o ajunge de mine dorul să iei condeiul şi să-l aşterni pe o hârtie trimiţându-l la cazarmă. Iar eu, deacolo'n clipele de răgaz voiu, căuta să răspund dorului tău.

—Ce bine-ar fi surată, dac'ar nimeri amândoi la un regiment

—Hei!... Unde dă Domnul să'nemerească la vreun regiment din apropiere.

Am merge atunci în fiecare săptămână şi li s'ar părea şi lor armata mai uşoară.

—Nu-i nimic fă Dido, numai ei să fie sănătoşi.

Nu ştii tu un proverb românesc.

„Apa trece pietrele rămân.

. . . . . .

Şi acum fiindcă e ultima Duminică, tinerii noştrii s'au strâns cu toţii la hanul satului, unde în cântecul lăutarilor învârtesc hora de par'că mai să sboare'n aier.

Fetele sunt şi ele nelipsite cu toate că pe feţele lor nu se citeşte aceeaşi bucurie ce radiază pe ale recruţilor noştrii.

Niciodată nu au fost horele mai frumoase şi mai pline de strigături ca acum.

Numai ce-l auziai pe Niculaiţă.

„Joacă Gheorghe, joacă bine
„Mai ai azi şi mai ai mâine
„Şi-apoi te duci în armată
„Şi n'o mai joci niciodată

Şi atunci hora sălta mai voioasă în aier.

Pe când Vasile Şerboianu nu se lăsa nici el mai prejos de a nu striga ceva de plecare.

„Frunză verde trei coceni
„Şi la dreapta măi Broşteni
„Ca să mai joc şi-eu cu o fată
„Că plec mâine în armată.

. . . . . .

—„Hai vere Costică eşti gata, că pierdem trenul, strigă voios Codin a lui Buculete ce purta la spinare cufărul.

— „Mai vino maică puţin încoace, că-şi face şi el cufărelul, se auzii vocea blândă a mamei Catinca.

— Maică! Dă-mi şi mie un ştergar căci cine ştie pe-acolo!...

—Să-ţi dea maica de ce nu?! Dar să nu uiţi să-ţi iei şi nişte batiste curate.

—Lasă mamă că am avut eu grijă să pun batistele dela Lenuţa spre a mă şterge de sudoare când m'o ajunge dorul.

— Bat-o focul maică, nu mai te gândi la ea.

De-acum eşti ostaşul ţării care te cheamă la datorie.

—Hei! Deochiatule?... Dar ţie cine ţi-a prins garoafa aia'n piept?

—Păi cine lele Catinco alta decât Niculina lui Năsturel.

— Bată-le norocu'! Ce grijă au avut ele de voi zise lelea Catinca petrecând pe cei doi recruţi

. . . . . .

Cârduri, cârduri, recruţii cu cuferele la spinare se îndreptau spre gară.

Prin tot satul nu se auziau decât frânturi de cântece militare ce răsunau până departe.

Aşa de pildă dintr'o parte se auzia:

„Plecat'ăndr în armată Tra, la,la,la,
„Lăsat'n urmă-o junâ fată tra,la,la,la
„Şi-am plecat de voie bună „ „ „
„Şi-uite ce-am lăsat în urmă „ „ „
„Timpul cât m'am sărutat „ „ „
„Cu iubita mea

. . . . . .

Din cealaltă parte alt grup de recruţi le răspundeau celorlalţi tot cu aceiaş voioşie.

Ultimul act al unei drame în faţa Curţei cu Juraţi în Argeş

urmare din pag 2-a

Simion. Florescu Marin, Savu C. Popescu, Popa Dumitru, Garofoiu Ion, Ionescu Nicolae, Mocanu Dumitru. Const. Ilie Barbu,

Sala arhiplină. Predomină elementul femenin. In special tinere doamne şi domnişoare, care părăsind ustensilele bucătăriilor, au venit la juraţi să simtă atmosfera crimei sentimentale în jocul celei de bucătărie şi ceapă arsă.

O curiozitate bolnăvicioasă. Atmosfera în sală abia suportabilă

Toţi rămân însă pe poziţie.

Se trece la desfăşurarea acţiuni, se introduce acuzatul, se face apelul martorilor. Partea civilă prin d. Ioan N. Gheorghe şi apărarea prin d-nii Vâlsănescu şi Gorovei iau loc la bară.

Se dă citire actului de acuzare.

Individul Gh. D. Badea elev de liceu în etate de 21 ani, din com. Geamăna-Argeş, întreţinea legături de dragoste cu eleva Maria Marinescu zisă Popescu în etate de 19 ani.

Părinţii adoptivi ai fetei ar fi voit s'o mărite însă cu un altul. Fapt care nu convenea nici fetei şi uici iubitului său.

In seara zilei de 18 August 1936 la orele 11, după o petrecere familiară în casele părinţilor fetei Gh. D. Badea, acuzatul, a părăsit casa condus de victima Maria Marinescu, cu care ce zice că se înţelesese să se omoare după ce ezită între a alege o moarte poetică în grădina vecină casei se îndreaptă către poartă unde oprindu-se, Gh. D Badea omoară pe Maria Marinescu cu un foc de revolver care îi perforează inima eşind apoi prin spate între a 4-a şi a 5-a coastă.

G. D. Badea încearcă să se sinucidă însă nu reuşeşte. După 9 zile de zăcere în spital, iese de aci însănătoşit.

Procesul început Joi s'a continuat şi Vineri, când acuzatul G. D. Badea a fost achitat.

In fiecare seară
LA TUJUCA
Compania de reviste şi
MUSIC--HALL
a marelui comic
JUVENAL
Băuturi alese :-:
:-: Grătar special
PREŢURI REDUSE

Port - altoi sănătoşi
Pueţi şi Pomi altoiţi, varietăţi autohtone, trandafiri, găsiţi cu preţuri convenabile. Livrabile en-detail şi en-gros la
Pepiniera :-:
Leon-Popescu
:-: Moşoaia

Colţul Satului.

Câteva instrucţiuni asupra plantării pomilor

de Ion N. Constantinescu-Giligan

Toată lumea ar trebui să ştie cum se sădeşte un pom, mulţi însă fac atâtea greşeli încât este necesar să lămurim, pe scurt, felul cum să procedăm pentru a avea o reuşită mai bună.

Plantarea se face toamna şi primăvara cum însă ne găsim în primăvară voi căuta să dau instrucţiunile necesare plantării acestui anotimp.

Gropile se vor face cu cel puţin 10—15 zile înainte de plantare dacă nu le-am făcut din toamnă. Dimensiunile unei gropi trebueşte să aibă 0,80—1 m. adâncime şi 4—1,20 m, lărgime. Forma groapei poate fi patrată sau rotundă. Pământul scos din groapă trebueşte pus în două părţi: primul strat (solul) adânc de 30-40 cm. va fi pus în dreapta iar restul în stânga, ni-odată însă să nu amestecăm pământul. Inainte de a începe plantatul punem ţăruşul sau tutorele care protejează pomul de vânturi. Ii alinem întâi pe aceştia şi pe urmă începem plantarea. Lungimea tutorului depinde după înălţimea pomilor, de regulă trebue să fie de 2,50 m.

Inainte de plantare pomul scos din pepinieră are nevoe de anumite operaţiuni şi anume:

I. Toaleta pomilor care constă din tăerea rădăcinilor cari sunt vătămate fie de sapă fie de ambalaj. Tăerea se va face până la locul sănătos şi piezis în aşa fel ca să fie aplicată pe pământ când pomul va avea poziţia normală (verticală). Celelalte rădăcini afară de mustăcioare se vor tunde mai puţin cu un briceag special care se numeşte cosor.

II. Scurtarea coroanei. Se va tunde în primăvară înainte de începerea vegetaţiei daca i-am plantat toamna adică la sfârşitul lui Februarie sau începutul lunei Martie. Ramurile vor fi retezate cam pe jumătate din lungimea lor afară de cireşi caişi şi pruni cari vor fi tăiaţi ceva mai scurt.

După ce am făcut aceste operaţiuni, înmuiem rădăcinile într'o groapă în care s'a făcut o mocirlă care constă dintr'un amestec apos de pământ negru cu pământ galben. In mocirlă putem lasa pomii şi câteva ore, înainte de a-i planta. Dacă plantăm acum şi timpul se arată secetos, putem băga tot pomul în mocirlă pentru ca pomul să fie complect acoperit cu un strat subţire şi protector de pământ, lucru ce ajută foarte mult la prindere. Acelaş lucru îl putem face, dacă din circumstanţe oarecari, plantăm târziu primăvara, când vegetaţia a pornit. Aşezarea în groapă se face după ce mai înainte am pus un strat oarecare de pământ (sol) care pe lângă că fixează mai puternic tutorele formează şi perniţa pe care aşezăm rădăcina pomului. Rădăcinile trebuesc aşezate în direcţia lor normală peste care punem pământ (sol) un strat de câţiva centimetri apoi vom apăsa bine pământul cu piciorul punând apoi iar un strat după care vom proceda din nou la călcarea lui cu picioarele aruncând apoi restul de pământ, călcând de 3—4 ori pentru aşezarea lui. Nivelul la care se îngroapă pomul îl unul din principalii factori ai plantatului. Nu trebueşte nicio dată să fie plantat mai adânc decât a fost în pepinieră mai bine lăsăm câţiva cm. mai sus căci cu lăsarea pământului şi el se va lăsa până la acelaş punct (coletul) până unde a fost şi în pepinieră.

Legăturile pomului de arac se face cu tei, listeav sau cu manila. Legăturile se fac de obicei câte două la fiecare pom, iar forma legături să fie ca un opt culcat 8 fixându-l strâns de tutore, iar pentru a fi ferit de rosăturile dintre pom şi arac cauzate de vânt punem un strat izolator de pae.

După plantarea de prima oară în jurul pomului se va face o scobitură în formă de copcă sau farfurie în care să se pună bălegar paios care va împiedica uscarea prea repede a pământului.

In timpul secetos se va uda cel

urmare în pag. 4-a

Pentru imediată angajare se caută un om muncitor pentru o cultură de căpşuni. Salariu şi locuinţă. A se adresa la redacţie.

Câteva instrucțiuni asupra plantării pomilor

puțin odată pe săptămână cu câte o găleată de apă fiecare în timpul verii și în care scop forma de farfurie pe care i-am dat-o pământului ne va servi ca recipient.

Distanțele de plantare vor fi: 5—6 m. pentru: piersici, vișini, gutui, 6—7 m. pentru: pruni caiși, cireși, meri și peri, 12—14 m. pentru nuci.

Cum putem să socotim mai ușor ce număr de pomii putem sădi la pogon?

Să luăm exemplu o plantație de piersici distanța este de 5 m. între pomi pe rând și 6 m. distanța între rând, avem prin urmare pentru un pom 5×6=30m² s a u 3000 m²=1 pogon:30m²=166 pomi (piersici) și astfel vom proceda și cu alți pomi cari se plantează la diferite distanțe.

Ioan N. Constantinescu
Gliganu

Primăria Comunei Urbane Pitești
Serviciul Administrativ

PUBLICAȚIE

Se publică spre cunoștința amatorilor că în ziua de 1 Aprilie 1938, ora 10 dimineața, se va ține licitație, în localul acestei Primării, conform legei contabilității publice, cu oferte închise și sigilate, fără drept de supra oferte, pentru închirierea următoarelor:

1). Închirierea dreptului de a pășuna vitele și cultiva zarzavat, pe terenul din zăvoiul cel mic al Comunei, în fața oborului comunal, de pe lângă râul Argeș, care merge până în zăvoiul cel mare și baraca de scânduri instalată se fr. Lehrer, dupe indicațiile date de Serviciul tehnic al Comunei, pentru vara anului 1938, fost închiriat d-lui Ion Săvulescu.

2) Închirierea Bufetului și garderoba dela Teatrul Comunal, pe termen de un an, cu începere dela 15 Mai 1938, în condițiile vechiului contract fost închiriat d-lui Gh. Goleșteanu.

3) Închirierea unui teren de 2/2 m. p., depe Piața Orașului, viz-a-viz de tutungeria Chiriță, fost închiriat D-lui Ibraim Sali, pentru vindere de bragă pe termen de un an, dela data contractului și cu obligația de a ridica la ora 12 din zi, căruciorul.

4). Închirierea unui teren în suprafață de 9145 m. p., situat în Strada Cimitirul Armenesc, pentru vara anului crt. 938, fost închiriat d-lui Petre Marinescu.

5). Prăvălia Nr. 5 de beton din josul halei halei Pieței, din oraș. pe termen de 3 ani, cu începere dela 23 Aprilie 1938.

6). Pentru închirierea chioșcului de fer, partea stângă din fața halei de alimente din piața Orașului, proprietatea comunei, pentru comerțul de debit de tutun și ziare, pe termen de 3 ani, cu începere dela 10 Iunie 1938, și

7). Închirierea terenului de 1½ m. p., din piața orașului, colț viz-a-viz de școala profesională de fete pentru vindere de limonadă fost închiriat d-lui Gh. Dinescu-Tigvă, pe termen de 3 ani, cu începere dela data facerei contractului.

Aceste închirieri se face pentru comerțul actual aflat în ele și numai în condițiunile generale întocmite de primărie și care se pot vedea în ori ce zi de lucru în cancelaria Primăriei.

Taxele comunale de apă, canal, gunoi, fonciera și plata asigurărei contra incendiului, privește pe chiriaș.

Chiriașii vechi, care sunt în restanță cu plata chiriilor către Primărie, nu vor fi primiți la licitație.

Concurenții vor dovedi cu acte că au firme înscrise pentru comerț la tribunal și ofertele vor fi însoțite de garanția legală.

Dispozițiunile art. 88—110 din legea contabilității publice și normele generale de licitații, sunt aplicabile acestor licitațiuni.

Primar, N. D. GHIMPA
Secretar delegat, A. Stănescu
Nr. 1417
1938 Martie 5

Primăria Comunei Urbane Pitești
Serviciul Administrativ

PUBLICAȚIE

Se publică, spre cunoștința amatorilor, că în ziua de 17 Martie 1938, orele 10 dimineața, se va ține a III-a lititație în localul acestei Primării, cu oferte închise și sigilate, după care se va trece la tratare pentru bună învoială, conform legei contabilității publice, pentru vânzarea Depozitului de Benzină cu întreaga instalație ce are comuna în Piața Orașului partea despre str. Industriei.

Această vânzare se face conform condițiunilor caetului de sarcini întocmit de serviciul technic al comunei, și care se poate vedea în ori-ce zi de lucru în cancelaria Primăriei.

Prețul de vânzare începe dela suma de lei 35.000.

Ofertele vor fi însoțite de garanția 10%, din prețul oferit.

Dispozițiunile art. 83—110 din legea contabilității publice cum și Normele Generale de Licitațiuni, sunt aplicabile aceste licitațiuni.

Primar N. D. GHIMPA.
Secretar delegat, A. Stănescu
Nr. 2120
1938 Martie 4

Primăria Comunei Urbane Pitești
Serviciul Administrativ

PUBLICAȚIE

Se publică spre cunoștința amatorilor că, în ziua de 1 Aprilie 1938, orele 10 dimineața, se va ține licitație în localul acestei primării, cu oferte închise și sigilate, fără drept de supra oferte, conform legei contabilității publice, pentru închirierea prăvăliei Nr. 30 din Tg diu Vale, pasagiul chimirari pe termen de 3 ani, cu începere dela data facerei contractului.

Această închiriere se face în condițiunile generale ale Primăriei, cari fac parte integrantă la licitație și din contractele ce se va încheia, ele putându-se desființa de primărie în timpul contractalui.

Ofertele vor fi însoțite de garanțialegală de 5%, iar concurenții cari sunt vechi chiriași, vor avea achitate la zi chiriile.

Taxele comunale și adiționalele către Stat, privesc pe chiriaș

Art. 88—110 din Legea contabilității publice sunt aplicabile acestei licitațiuni.

Primar, N. D. GHIMPA.
Secretar delegat, A. Stănescu.
Nr. 167
1938, Martie 12

Primăria Comunei Urbane Pitești
Serviciul Administrativ

PUBLICAȚIE

Se aduce la cunoștința amatorilor că, în ziua de 8 Aprilie 1937, ora 10 dimineața, se va ține licitație în localul acestei Primării cu oferte închise și sigilate fără drept de supra oferte, pentru furnizarea combustibilului necesar acestei Primării în cursul anului financiar 1938/1939, pentru Uzina de Apă a comunei, Băile și Teatrul Comunal, sera de flori, automobilul dela salubritatea comunală și mașinile secției de pompieri și anume:

220.000 kgr. motorină integrală taxată
84.000 ügr. combustibil special A.
9.000 kgr. ulei special 14.
910 kgr. Ulei Osin p. automobile.
9.000 kgr. benzină auto.
1.000 kgr. benzină grea.
80 kgr. vasilină Osin
80 kgr. valvolină 1 | 0.
24 kgr. vasilină Osin F.
24 kgr. valvolină Osin Nr. 7 și 8.

Acest combustibil se va preda comunei în gara Pitești, sau la depozitele locale, dacă există, în urma comenzilor oficiale ce se vor face de Primărie.

Combustibilul va îndeplini condițiunile de calitate prescrise prin Jurnalul Consiliului de Miniștri cu Nr. 166/932, publicat în Monitorul Oficial Nr. 285 din 5 Decembrie 1932, caetul de sarcini al normelor Oficiul de Raționalizare și Normalizare, caete de sarcini tip, publicat în Monitoarele Oficiale Nr. 127 și 183 din 1931, care se pot vedea, și luа cunoștință de furnizor în ori ce zi de lucru în cancelaria Primăriei.

Ofertele vor fi însoțite de garanția legală.

Supra oferte nu se primesc.

Art. 88—110 din legea contabilității publice, regulamentul oficiului central de licitații și Normele Generale de licitații publicate în Monitorul Oficial Nr. 127 din 4 Iunie 1931, sunt aplicabile acestei licitațiuni.

Primar N. D. GHIMPA.
Secretar delegat, A. Stănescu.
Nr. 1181
1938 Martie 5

Primăria Comunei Urbane Pitești
Serviciul Administrativ.

PUBLICAȚIE

Se pubilcă spre cunoștința amatorilor, că în ziua de 8 Aprilie 1938, ora 10 dimineața, se va ține licitație în localul acestei Primării, cu oferte închise și sigilate fără drept de supra oferte, conform legi contabilității publice, pentru furnizarea pâinei calitatea 2-a necesară la calubritatea comunală pentru hrana muncitorilor pe termen de un an.

Pâinea va întrunui condițiunile caetului de sarcini al oficiului Central de Licitații.

Concurenții vor dovedi cu acte că au firmă înscrisă și ofertele vor fi însoțite de garanția legală.

Art: 88—110 din legea contabilității publice, sunt aplicabile acestei licitațiuni.

Primar N. D. GHIMPA.
Secretar delegat, A. Stănescu.
Nr. 1776
1938 Martie 5

Primim spre publicare următoarele:

Domnule Președinte,

Subscrisul David Marcus, comerciant din Pitești Str. Craiovei Nr. 4, în temeiul art. 47 din legea asupra con cordatului preventiv, vă rog să binevoiți a încuviința prelungirea cu încă un an a termenului prevăzut în sentința de concordat preventiv nr. 28 din 11 Martie 1933 a Tribunalului Argeș S. II-a, întrucât nu sunt în măsură a putea executa complect obligațiunile puse prin sus zisa sentința de concordat preventiv.

Anexez copie pentru afișare la Camera de Comerț și la ușa Tribunalului precum și pentru publicarea ei într'un ziar local.

Cu stimă,
David Marcus

Rugăm ---
Plătiți Abonamentul

„Când eram flăcău acasă Tra,la,la,la.
„Stam cu fetele la masă Tra,la,la,la,
„Dar de când mă'n corporal
„Și-am pus gradul de soldat
„Tinerețea, dragostea
„Toate le-am uitat
. . . . . .

În drum spre gară recruții noștrii sunt însoțiți de părinți, frați, surori, prieteni și alții printre cari sunt nelipsite și mândrele lor.

—Frățioare, ai grijă de Ilenuța. Eu plec și-o las în sama ta. Când vei vedea-o vorbind cu altul, tu ceart-o fiindcă știi că mi se rupe inima după ea.

—„Camarazi, mai repede, că s'aude trenul, răsună vocea unui recrut.

Orice discuții încetară iar recruții noștrii intrară de pe acum în pas milităresc.

Trenul sosi în șuerătura unui țignal, iar lumea dădu năvală pe peron înghesuindu-se spre trenul plin de recruții cari numai conteniau din cântec.

Și-acum într'o nouă șuerătură, trenul porni cu ei.

Batiste și năframe începură să fluture în strigătele de „revedere și adio" iar, trenul gonia cu o iuțeală nebună nemai auzindu-se decât cântecul voios al recruților noștrii.

„Și-am plecat la miliție Mândro mândruliță
„Cu flori mândre'n pălărie Mândro mândruliță
. . . . . .
. . . . . .

I. Ionescu, Broșteni-Argeș

Tipografia „Liga Poporului"—Ioan I. Iotta, Pitești

ANUL IX, seria IV-a, Nr. 195
CENZURAT
4 PAGIN—3 LEI
25 Martie 1938

presa

ORGAN INDEPENDENT — POLITIC — ECONOMIC — CULTURAL

Fondator: VLAD FURTUNA
REDACȚIA ȘI ADMINISTRAȚIA — PITEȘTI — PIAȚA EPISCOPIEI Nr. 63
Abonamentul: Particulari Lei 200, De sprijin „ 300, Autorități „ 500
Director: GH. P. MARTINESCU

In fața realității

Țara noastră, sdruncinată până mai ieri, de toate furtunile politicianismului de interes, pune azi o piatră nouă la baza consolidărei sale.

Prin desființarea partidelor politice, calmul țărei se va restabili intrând într'un normal, de multă vreme necunoscut. Pacificarea sufletelor este pe cale de înfăptuire. La adăpostul ei, cetățeanul român, își va vedea situația asigurată de intemperiile din afară.

Noul guvern, care a păstrat în frunțea sa pe Patriarhul țării va avea să netezească drumul de mâine, al propășirei, țării.

Se va pune o grije deosebită pe problemele ce interesează viața satelor noastre.

A satelor pline de sărăcie, demoralizate, împărțite în tabere până mai ieri.

Guvernele trecute pline de păcate, au adus țării ruina morală și materială. Păcatele sunt vechi și rănile adânci. Ne trebuesc ani pentruca acestea să se vindece și urme să nu rămână.

Purificare nu se poate face însă până ce toată lumea, dela individ la individ nu va fi convinsă că în fața dușmanilor din afară trebuie să ne călim structura sufletească.

Norii ce plutesc asupra Europei trebuie să ne găsească pregătiți pentru uraganul pe care-l dorim departe care, însă se apropie încet, dar sigur; războiul.

A. Z.

GUVERNUL A DEMISIONAT

Lista noului Guvern

Miercuri 30 Martie la orele 12 și jumătate s'a ținut la Palatul Regal din Calea Victoriei, un consiliu de miniștrii de Stat și șefii de departamente.

In ședința acestui consiliu, prezidat de M.S. Regele, I. P. S. S. Patriarhul dr. Miron Cristea, șeful guvernului a prezentat Suveranului demisia cabinetului.

S'a alcătuit apoi un nou guvern.

Noul guvern a depus jurământul

La 5 și jumătate au început să sosească la Palatul Regal din Calea Victoriei automobilele cu membrii noului cabinet.

Guvernul nou constituit, sub președinția I.P.S.S. Patriarhul dr. Miron Cristea, a depus în fața M.S. Regelui legiuitul jurământ.

Lista noului guvern

I. P. S. S. Dr. Miron Cristea Patriarhul României. Președintele Consiliului de Miniștri.

Profesor G. Ionescu-Sisești Ministrul Agriculturii, Domeniilor și Cooperației.

Victor Iamandi Ministru Justiției.

Mircea Cancicov Ministrul Finanțelor.

Armand Călinescu Ministrul Internelor și ad-interim la Departamentul Muncii, Sănătății și Ocrotirilor Sociale

Mihail Ghelmegeanu, Ministrul Lucrărilor Publice și Comunicațiilor.

Mitiță Constantinescu, Guvernatorul Băncii Naționale a României, Ministrul al Industriei și Comerțului.

General Paul Teodorescu Ministrul Aerului și Marinei.

N. Petrescu-Comnen Ministrul Afacerilor Străine.

P. S. S. Episcopul Nicolae Colan Ministrul Educației Naționale, al Cultelor și Artelor.

General G. Argeșanu, Ministrul Apărărei Naționale.

Mihail Ralea Ministrul Muncii și Ocrotirilor Sociale

General Alexandru Glatz Subsecretar de Stat la Ministerul Apărării Naționale.

N. Măgureanu. Subsecretar la Președinția Consiliului de Miniștri.

Profesor Preot Nae Popescu, Subsecretar de Stat la Ministerul Cultelor și Artelor.

D. V. Țoni Subsecretar de Stat la Ministerul Educație Naționale.

Decretul pentru dizolvarea partidelor asociațiilor și grupărilor politice

CAROL II

Prin grația lui Dumnezeu și voința națională, Rege al României.

La toți de față și viitori sănătate.

Asupra raportului d-lui președinte al consiliului și al miniștrilor noștri secretari de stat la departamentul internelor, justiției și apărării naționale, nr. 760 din 1938;

Văzând jurnalul consiliului de miniștri nr. 697 din 1938;

In virtutea ar. 98 din Constituție.

Am decretat și decretăm:

ART. I.—Toate asociațiile, grupările sau partidele actuale, în ființă și cari s'au constituit în vederea propagării ideilor politice sau a realizării lor sunt și rămân dizolvate.

ART. II—Nici o nouă organizație politică nu va putea lua ființă în viitor și nu va putea activa decât în condițiunea și în formele prevăzute printr'o lege speciala ce se va întocmi în acest scop.

ART. III—D. președinte al consiliului și domnii miniștri de interne, justiție și apărări naționale, sunt însărcinați cu aducerea la îndeplinire a prezentului decret.

Dat în București la 30 Martie 1938

CAROL

Președintele consiliului de miniștri: MIRON, ministru de interne ARMAND CĂLINESCU. ministru apărării naționale: GENERAL ARGEȘANU; ministru de justiție VICTOP IAMANDI.

Statul Corporativ

După 20 ani de frământări și certuri politice, amenințați chiar de a ne pierde pacea internă, noi românii suntem uevoiți să căutăm o nouă așezare, noui corespondenți ai factorilor de muncă. In curînd legea electorală cu baze etnice corporative, va fi gata alcătuită. Până acum, partidul putea fi Stat și Statul partid. Până acum Statul putea fi într'un permanent conflict cu națiunea. Legile din cîmpul muncii, erau făcute de persoane ce nu cunoșteau munca de orice fel, decât din cifre și statistici, sau în cel mai fericit caz, din vizite făcute făcute grabnic și plictistoare pe terenul de producție. Se înțelege că aceste legi rămâneau neaplicabile.

Dacă până acum a fost posibil ca plugarul să trimită reprezentanți în Sfatul țării, avocați, doctori, sau pe oricine poate candida, — acum nu mai poate fi posibil. Agricultorul va fi reprezentat numai de agricultor. Numai comerciantul va ști ce-l apasă pe comerciant. Numai meseriașul va ști ce-i lipsește meseriașului.

Astfel, numai reprezentanții reali a tuturor categoriilor de muncă și producție, vor fi chemați să promoveze activitatea respectivă.

Fiecare cetățean să poată lucra și să aibă de lucru. Fiecare să cîștige fără să fie speculat, alt fel pierde și cetățeanul, pierde și Sateanul. Toată economia națională, tot progresul unei țări, au eșit depe ogoare, din uzini, laboratoare, ateliere, iar nu din diguri oculte și vorbe sterpe. Trebue primenit, ceea ce e necesar de primenit, restabilind dreptuile tuturor. Salvarea unei națiuni, vine atunci când munca e încurajată, când la locul de cinste stă munca. Și credem că aceasta e menirea *Statului Corporativ.*

Vrem să credem în adevăr și în dreptate. Vrem întîietate elementului de muncă autochton.

Vrem un Stat constructiv și ajutorarea țărănimii.

Mai ales acum, când peste hotare, dușmanii noștri se pregătesc pe șoptite, întocmind armele pentru tragere la țintă, noi românii, dela mic până la mare, rugăm pe bunul Dumnezeu, să ne păzească de vrăjmășie frățească, de desbinare, de nedreptate, de tiranie,—și strînși în jurul Tronului, să apărăm țara și neamul românesc, de orice atac dușman.

Dela Statul Corporativ se așteaptă Viața Nouă.

V. NICĂU

Citiți și Răspândiți :- :

presa

IN GARDA

Cazinoul legendă

din grădina publică locală, e un palat fermecat, un castel fără seamăn, visat de pământenii pitoşteni.. Cu toate acestea, vai! ce rea e lumea de gură. Bârfeşte tot ce-i iese în cale.

Deunăzi doi pehlivani îşi şopteau:

—Cine a făcut arătarea asta?...

—Care arătare!?...

—Plăcinta'ceia de colo. Cazinoul

—Cazinoul? Plăcintă, arătare? Fugi de aci să nu te audă careva.

—Vorbeşte şi tu mai încet. Ce zici, nu seamănă cu un hambar?..

—Hambar?

—Da, hambar...

—Tăgădueşti arhitectura?

—Nu, nu! Nu! Se poate aşa ceva? Dar eu te întreb cine l-a făcut.

—Aşteaptă numai—şi-ţi spun. Mai întâiu promite-mi C'ai să fii discret...

—Iacă, îţi promit: mut!..

—Şi chior...

—Şi chior. Numai spune-mi odată.

—Când s'a început construcţia clădirii, toţi au fost de acord să se facă ceva frumos—spre pomenire. In acest scop, fu chemată să dea indicaţiile necesare, Venus, zeiţa frumuseţii. Tocmai când această zeiţă sosi la faţa locului, spre a-şi arăta graţiile, din întâmplare, trecea pe aici şi Bachus, zeul vinului, veşnicul călător neconsolat. Intâlnirea zeilor nu putu fi evitată. Bachus, oferi şi ciocni—cupa umplută cu vin.— cu prea frumoasa zeiţă Venus. Şi-i povesti diferite necazuri de-ale sale şi diferite dureri, lecuite numai cu vin. Venus, fermecată de acest mare zeu, uită o bucată de vreme de arhitectura pentru care venise...

In timpul acesta îngerul infernului, marele negricios, neavând treabă, făcu prinsoare că şi el ar putea să fie arhitect. Dar abia începu să lucreze, că îndată sosi şi zeiţa frumuseţii însoţită de Bachus, încet fu nevoit să-şi ia grabnic tălpăşiţa. Totuşi clădirea fiind începută. Venus renunţă să-şi mai reverse garanţiile ei pe urmele nepriceputului uricios şi pleacă departe pe alte meleaguri,—departe, departe...

Numai zeul Bachus. consideră toate acestea capriciii femeşti. Ocroti deci el până la terminare, ridicarea acestui aşezământ, nepreţuit de gurile rele şi trecătoare...

Strada şi sexul frumos

Pe strada mare asfaltul s'a stricat. La fiecare pas, au înflorit gropile. Neştiind din ce pricină se strica aşa de des. am întreprins o anchetă. Iată deocamdată câteva răspunsuri:

1) Plimbările sunt prea dese. In afară de sărbători, şi zi, şi noapte sunt persoane care obişnuesc mai mult plimbatul...

2) Turnarea asfaltului nu e potrivită. Necesită beton, — aceasta ca urmare a primei concluzii..

3) Cucoanele se plimbă pe strada mare, cu prea multă stăruinţă..., Desigur, noi nu suntem de părerea anchetaţilor. Şi poate am regreta dacă secsul slab şi frumos, intimat la această rubrică,... s'ar supăra foc,— şi nu s'ar mai plimba aşa de des. .

In orice caz ancheta va mai avea cuvântul ..

Apometre...

A fost odată ca nici odată, că de n'ar fi fost, nu s'ar povesti. A fost odată nişte partide politice într'o vreme dedemult, f. dedemult Şi aceste partide tare înverşunate mai ereau şi neîntrecute în făgăduieli amăgitoare,.. Dădeau doar ţuică, multă ţuică şi chiar veritabilă... Nu lipseau nici buzduganele, nici smeii, nici vrăjitoarele şi nici robii.

Mai mult nu vă putem spune. Fusul bunicii ne fermeca şi adormeam repede. A doua zi aflam că vechii electori urmaşi, nu mai aveau chip să dea ţuică.. Vechii electori de ciudă consumau apă, multă apă.. foarte multă apă... tuturor apă...

Abuzul era în creştere. Pentru împiedicarea acestui program, s'a dispus instalarea apometrelor de urgenţă ...

Asociaţia Română Pentru Propaganda AVIAŢIEI
— Filiala Argeş —
PITEŞTI
La Prefectură

CONVOCARE

Conform art. 57 din statutul A. R. P. A. convocăm adunarea generală a filialei Argeş pentru ziua de Duminică 17 Aprilie 1938 ora 10 dim. în sala Prefecturei judeţului Argeş.

Rugăm insistent pe D nii membri să binevoiască a lua parte.

Ordinea de zi:

1) Darea de seamă a comitetului de conducere asupra activităţei pe anul 1937.
2) Bilanţul general încheiat la 31 Martie 1938.
3) Raportul comisiei de censori.
4) Proectul de buget şi programul de activitate pe anul 1938.
5) Aprobarea a 137 membri noi înscrişi în anul 1937.
6) Alegerea a 3 censori şi 3 supleanţi pentru anul 1938.
7) Alegerea a delegaţi cari să reprezinte filiala la adunarea generală a asociaţiei, care va avea loc în luna Mai la Bucureşti.

Preşedintele A. R. P. A. Filiata Argeş,
Prefect, Colonel Camenită

O mare sărbătoare ostăşească

La 25 Martie 1938 s'a făcut cu mult fast la Regimentul 4 Dorobanţi, distribuirea premiului donat de d. Simion F. Bunescu, procurist la Banca Populară din Piteşti, celui mai bun trăgător soldat sau gradat în termen din Compania 10-a.

In cadrul acestei festivităţi şi cu ocazia ventirei recruţilor, d. Colonel Georgescu, vrednicul comandant al acestui glorios regiment, — (care prin actele de bravură ale vitejilor cari au luptat sub cutele drapelului său, distins pe câmpurile de luptă cu cea mai mare decoraţie de război, „Mihai Viteazul“), a ţinut să dea exemplu recruţilor de felul cum se răsplăteso ostaşii cari îşi fac datoria

Mai întâi, s'a cântat Trătască Regele, după care d. Colonel Georgescu, în faţa Domnilor Ofiţeri al Regimentului 4 Dorobanţi, ai trupei, de faţă fiind şi compania de călăraşi cu schimbul, a rostit o însufleţită cuvântare, în care a elogiat fapta d-lui Simion F. Bunescu, vrednică de a fi imitată, care din 1930 a donat un bon de Lei 10000, Regimentului 4 Dorobanţi, ca din venitul său să se dea un premiu în bani celui mai bun soldat sau gradat în termen din Regimentul 4 Dorobanţi comp. 10-a. Companie în care D-sa a făcut serviciul militar activ şi războiul pentru întregirea neamului, dându-l pildă pentru actul D-sale de patriotism şi dragoste pentru armată şi îndemnând pe recruţi ca la anul viitor să se silească pentru a obţine acest premiu în valoare de Lei 500.

Premiul este oferit unui falnic caporal din compania 2-a unde s'a vărsat efectivul companiei 10-a desfiinţată prin noua ordine de bătae.

Se mai acordă două medalii la alţi 2 buni trăgători, după care d. Căpitan Podoleanu citeşte Inaltul Decret Regal pentru primirea donaţiei şi actul de mulţumire publicat în Monitorul Oficial Nr. 174 din 6 August 1930, precum şi ordinul de zi al Regimentului prin care se ordonă companiei 2-a să se execute şi să ceară fotografia donatorului pe care să o pună în compania 2-a.

După câteva cuvinte foarte bine simţite spuse de d. Comandant al Companiei, se trece la programul serbărei compus din cântece ostăşeşti şi jocuri naţionale, demontarea şi montarea puştei mitraliere de ostaşii în termen legaţi la ochi, cate se efectuiază într'an minut, precum şi demontarea şi montarea mitralierei, care se efectuiază în 3 minute, după care se joacă o piesă de teatru, episod din război, de ostaşii regimentului, tineri cu termen redus şi gradaţi în termen, foarte bine reuşită, de unde s'a dedus inteligenţa ostaşului român precum şi spiritul său de jertfă pe altarul patriei.

Serbarea s'a terminat cu Imnul Naţional, după care d-l Colonel Georgescu a lăsat muzica le dispoziţia recruţilor, carl au executat mai multe jocuri naţionale.

D-l Colonel a oferit D-lui Bunescu şi Domnilor Ofiţeri o gustare în Cazinoul Regimentului 4 Dorobanţi, după care serbarea a luat sfârşit.

Din toată această serbare s'a desprins inteleptciunea, tactul şi energia cu care D-l Colonel Georgescu conduce acest glorios regiment, munca ce depun ofiţerii regimentului, precum şi inteligenţa şi energia de care se bucură cstaşul român.

Dela Pescara la Gardone

de Prof. Gildo Istoc

Intr'o dimineaţă călduroasă de August am plecat din Roma cpre regiunea cea mai pitorească a Italiei, de pe ţărmul Adriaticei.

In jurul Cetăţii Eterne se întind colinele, şi apoi un ţinut liniştit aproape gol, din loc în loc se văd şiruri lungi de arcuri cenuşii; sunt urmele Romei antice, ruinele apeductelor care duceau apa la Roma milioanelor de locuitori, fântânilor nenumărate şi termelor măreţe. Dar foarte repede orizontul este limitat şi trenul electric se pierde cu iuţeale mare prin întunecimea tunelurilor săpate în stâncile masive ale Apeninilor.

Muntele „Gran Sasso“ cu vârfurile stâncoase şi pleşuve, e lăsat în urmă şi drumul de fier şerpuleşte prin văi adânci, care din când în când devin şesuri întinse. — E câmpia Abruzzi-lor ţara păstorilor, e ţara în care poporul îşi păstrează încă cu sfinţenie portul, tradiţia şi superstiţiile.

Toată valea pare aşternută cu covoare vopsite cu toate nuanţele de verde. — Livezile de măslini cu frunzele argintii şi viile cu viţe care se caţără pe duzi, se întind fără sfârşit peste toată câmpia. In fund de tot, chiparoşii se înalţă falnici, formând, parcă, un gard viu al întregii câmpii, — Pe culmile colinelor galbene, se vede câte un târguşor sau numai o biserieuţă singuratică, ceşi înalţă turnul de piatră albă, al cărui clopot răsună până în valea depărtată unde păstori îşi duc turmele sau ţăranii îşi lucrează ogorul.

Dar trenul trece prea repede şi tocmai atunci când peisajul este mai frumos, intră iarăşi sua pământ.

Palmierii impodobesc grădinile staţiilor în care trenul se opreşte numai pentru câteva minute, ai timp doar să citeşti pe un zid al staţiei „Credere, Obbedire, Combattere“, cuvintele Ducelui scrise aproape peste tot. Pe marginea drumurilor portocalii cu ramurile îndoite, îşi duc cu greu fructele aurii, care încep a se rumeni la razele soarelui de August. Mai departe o livadă de smochini şi iarăşi dumbrăvi de măslini. . . .

urmare în numărul viitor

Vânzări, Cumpărări

Vând *Aparat de radio* superheterodină cu 7 lămpi, la baterii sau priză, toate posturile în difuzor preţ convenabil. Adresaţi sub A. R. la ziar.

Vând *Motocicletă* N. S. U. în perfectă bună stare. Ocazie rară. Adresaţi sub M. la ziar.

Cumpăr maşină de cusut în bună stare. Adresaţi sub D. I. la ziar.

Vând *Plan* marcă recunoscută mondială. Adresaţi sub I. A. la ziar.

Caut casă: 2 camere, bucătărie, bae, magazie pentru lemne, lumină electrică, apă, canal. Adresaţi sub C. la ziar.

Incasatorul nostru pentru judeţ I. Dumitrescu făcându-se vinovat de grave abateri în manipularea sumelor incasate dela onor d-nii abonaţi, a fost dat afară din Administraţia ziarul nostru.

Pe data de 1 Aprilie a fost numit incasator pentru Sudul judeţului d. Ioan Ionescu—Broşteni.

De vânzare

Fabrica de Spirt „BUDEASA”

— lângă Piteşti - parţial sau total —

Cazan de Aburi stabil, Dinamo şi Instalaţie Electrică, Pompe, Rezervoare, Bute de lemn, Ţăvărie, Transmisie, Aparate de Aramă, Rafinator şi Destilator.

- - A se adresa la Fabrică. - -

Colţul Satului

Cultura şi păstrarea porumbului furajier

Această plantă nu trebueşte să lipsească din cultura nici unui gospodar care peste iarnă îşi ţine vitele de muncă la grajd. Porumbul furajer alături de lucernă şi iarba de sudan merge foarte bine şi în regiunile secetoase rezolvând astfel problema atât de grea a gospodarului în privinţa nutreţului pentru iarnă.

Cultura.

Se recomandă ca terenul în care îl semănăm să fie ogorat şi gunoit cu gunoi nedospit. Se poate semăna şi în arătură de primăvară însă la recoltă vom avea o pierdere simţitoare. Porumbul furajer se seamănă mai des ca cel de sămânţă cu maşina în rânduri la 30-50 cm. cu distanţă pentru ai putea da prăsilă sau răritatul de care are nevoe. De multe ori însă şi aceastâ lucrare se suprimă mărginindu-se numai la semănat şi recoltat.

Semănatul se mai poate face la distanţă la care semănare şi ceralele sau în lipsă de maşină cu mâna prin împrăştiere, însă cea mai reuşite însemânţare rămâne tot prima cu maşina în rânduri la distarţă de 30—50 cen.

Cantitatea de sămânţă la ha variază după felul cum îl semănăm.

Cu maşina în rânduri la 30—50 dăm 2—3 hl şi prin împrăştiere cu mâna $2^1/_2$—$3^1/_2$ hl la ha. Pentru furaj porumbul trebueşte semănat mai devreme ca cel pentru sămânţă începând cu luna Aprilie. El se poate semăna şi mai târziu, însă. Se poate semăna şi după altă cultură cum ar fi borceagul însă numai în regiunile unde nu sunt călduri prea mari în timpul verii Se mai poate cultiva şi după cultura grâului însă numai în cuiburi rare.

Recoltarea şi păstrarea.

Recoltarea se face când porumbul începe a ajunge la maturitate adică când începe să înflorească cel mai bine pentru recoltare este când ajunge la o înălţime de 50—60 cm. tăindu-se cu coasa sau cu secerea. Cantitatea pe care ne-o dă un ha. porumb furajer variază după felul pământului. In pământuri mijlocii dă 45 l 50000 kgr. la ha. pe când în pământuri foarte bogate dă până la 80000 kgr. şi chiar 100000 kgr la ha. şi diferite părţi ale ţării porumbul se seamănă amestecat cu sămânţă de meiu sau măzăriche această fiindcă el fiind apos are prea puţine substanţe nutritive. In epoca înflorirei (când este bun de coasă) el conţine 80—82% apă şi numai 15—17% materii uscate. Materiile azotate fiind aproape nule 1—15% şi pentru această amestecul cu meiu sau măzăriche îi mai îmbogăţeşte puterea nutritivă la animale. Totuş îi foarte bun si semănat singur însă pentru hrană vacilor de lapte, din cauza abundenţii de apă favorizează secreţiunea laptelui.

Păstrarea nutreţului pentru iarnă.

Se face pe două căi, 1 lăsându-l să se usuce dandul apoi uscat sub formă de coceni şi 2 în gropi murat. Pentru primul mod nu suntem totdeauna siguri de reuşită căci el fiind de multe ori semănat mai târziu riscăm să nu fie bine uscat şi atunci peste iarnă el mai conţinând apă se strică mucegăindu-se. Se mai întâmplă ca în timpul ploilor să intre apă şi apoi să se strice. Cel mai bun mod de păstrare este în gropi.

Facerea gropii

Se alege un loc mai ridicat pentru a ne ţine apă făcând apoi o groapă de forma unui patrat sau dreptunghi su dimensiunile după cantitatea de nutreţ ce îl avem de conservat. Groapa se face cu ajutorul plugului iar noi scoatem cu lapetile numai pământul. Adâncimea o facem dela 0,75 l 1,5 m. şi chiar mai adâncă. Pământul din groapă îl punem pe marginile laterale. Groapa trebueşte făcută cu câteva zile mai înainte de băgarea nutreţului în ea pentru a se usca pereţii.

Aşezarea în groapă a nutreţului şi acoperirea

Nutreţul este adus la groapă cu căruţele care merg direct în groapă şi vârât în ea. Nutreţul poate fi pus în ea cum se găseşte sau dacă avem posibilitatea să îl aşezăm mănunchiuri în sens longitudinal, călcându-l bine cu căruţa şi picioarele căci cel mai principal lucru peetru a avea un nutreţ bine murat este ca să fie pe cât posibil bine presat, nelăsând între fire locuri cu aer care mai târziu influenţează la stricarea lui. Dacă avem tractor este bine a a trece de câteva ori înainte şi înapoi prin groapă îndesându-l astfel bine şi tot odată cu ajutorul sapelor de la roatele dinapoi tăiem şi nutreţul fărămiţându-l astfel.

Când ajungem până la nivelul pământului cu nutreţul facem pe mijlocul groapei o coamă de 0,80 — 1 m. înălţime (ca la silozurile de sfeclă) pentru a avea scurgere apa provenită din ploi, apoi punem pământul scos din groapă peste el izolându-l mai întâi cu un strat de pae de grâu sau ovăz, sau cu un carton gudronat peste care apoi punem pământul formând un strat de 80 — 100 cm. lăsându-l 5—6 săptămâni după care putem începe să consumăm. Este bine ca pe marginile gropii să fie făcute nişte şanţuri pentru scurgerea apei provenite din ploi. Dacă în timpul când umplem groapa cu nutreţ şi ne apucă ploaia nu trebue să ne îngrijim căci nu are nici o importanţă. Continuăm cu aşezatul fără nici o frică.

In timpul aşezatului mulţi pun şi sare în groapă pentru a fi mai gustoasă, nu este rău însă e ceva mai costisitor. Când începem să dăm la vite trebueşte să îl consumăm zilnic sau dacă nu să avem grije ca să îl astupăm bine după fiecare umblare la el. Când îl scoatem ne folosim de cuţitul de fân sau de un cuţit de formă ovoidă (scurt şi lat) al cărui vârf şi cele două laturi ce-l formează sunt bine ascuţite, iar baza este neascuţită şi se fixează de o coadă de fier masiv, de 2 — 3 mm. Formatul fiind ca un drug de fier (rangă) având coadă tot de fier masiv şi prin greutatea lui când îl lăsăm în nutreţ se tae fără să mai împingem cu piciorul ca la cuţitul de fân. Porţiune pe care o descoperim când luăm nutreţul din groapă nu trebue să depăşească o porţiune de 30 — 40 cm, Când îl dăm la vite multe din ele nefiind învăţate cu gustul şi mirosul lui, refuză pentru un timp să îl mănânce, remediul însă este ca să lăsăm vita o zi nemâncată dându-i numai apă, iar a doua zi când îl va avea îl va mânca cu poftă. Câteva zile vom avea grije ca să dăm cantităţi din ce în ce mai mari până la obişnuire. Porumbul murat din cauza fermenţilor din el provoacă de multe ori diareea la vite. Pentru a evita această boală se dă la prânz şi seara câte o lingură de supă cu praf de var ne ars. Aceasta se găseşte în Transilvania la cariera de piatră Friedman din com. Racoşul de jos şi la alte cariere de piatră. Nutreţul când este scos din groapă trebueşte tocat pentru a fi mâncat mai uşor de vite.

Ioan N. Constantinescu
Oliganu

Puternic incendiu la Fabrica Textilă „Argeş“ din com. Găvana-Argeş

Azi noapte pela orele 2 un puternic incendiu s'a declarat la fabrica textilă Argeş, din Com. Găvana—arzând sala cea mare a răsboaielor.

Pela orele 3, când a fost anunţată Secţia de pompieri întregul „*pod*“ al acestei săli era în flacări.—Imediat, d-l Locot. Hadgicole-Comandantul Secţiei de pompieri care sosise în 2 minute la faţa locului cu toate aparatele de stins de care dispunea, a luat măsuri de stingere.—După o muncă asiduă de 2 ore, focul a putut fi localizat întrucâtva. — Fiind anunţată şi Legiunea de Jandarmi—imediat a venit la faţa locului d-l Căpitan Puicănescu Mihail, Comand. Legiunei—cu o companie de jandarmi luând măsurile necesare bunului mers al cercetărilor şi pazei.

Au sosit în zorii zilei la faţa locului d-l Colonel Camenită Petre Prefectul Jud. Argeş şi d-l Procuror Iancu Popescu.

Pasnicii de noaptea, cari au fost arestaţi din primul moment de către d-l Cpt. Puicănescu—au fost supuşi unui interogatoriu.—Deasemenea au fost interogaţi d-niZambaccian,Rewcolewschy Bandy — conducători ai fabricei şi câţiva oameni de serviciu precum şi d-l Micu reprezentantul Soc. „Pânza Românească“ noua proprietară a fabricei.

Faptul bătător la ochi este că focul provenit—zice se—dela o ghereată de scânduri dela capătul clădirii, s'a întins cu o repeziciune uimitoare—prin podul clădirii până la capătul celălalt. Deasemenea focul a fost semnalat în fabrică dela ora 2 şi pompierli au fost anunţaţi la ora 3. Postul de Jandarmi comunali n'a fost înştiinţat deloc, iar legiunea a fost înştiinţată târziu după pompieri. Această fabrică a fost lipsită cu totul de o organizaţie proprie de stins incendiu.

Deasemenea este de remarcat că atât directorul Zambaccian cât şi Rewcolewschy au locuit la fabrică, dar n'au făcut niciodată inspecţie pazniciior de noapte, cntrolându-i numai după ceasornicile de control. Astă noapte însă, d-l Zambaccian a invitat pe d-l Micu reprezentantul Soc. Pânza Românească, pela orele 12 să facă un control pazniciior.

Desigur că şi acest control a avut tâlcul său, fiindcă nu mult după aceasta s'a declarat incendiul.

D-l Colonel Camenită Petre, Prefectul de Argeş, a stat tot timpul — cât a durat cercetările — în faţa locului.

Pagubele se cifrează în 4—5 milioane, focul distrugând complect un număr de 64 maşini mari de ţesut, diferite materiale prime şi clădirea.

Dimineaţa, lucrătorii venind să-şi primească ultimul salariu, au fost cuprinşi de frica vechei întâmplări dela crăciunul anului 1936 când compania Cindnowscy—Holtzman — Citrin, etc. au dat bir cu fugiţii, luând cu ei sângele muncitorilor români transformat în câteva milioane de ... arginţi.

Au fost însă imediat liniştiţi spunându-li-se că li se vor plăti salariile.

Aşa se întâmplă cu cei ce n'au nimic comun cu pământul şi aşezămintele noastre româneşti stropite cu sângele strămoşilor noştrii. Vin şi sug, pârjolesc şi se duc.

G. A.

Primăria Comunei Urbane Piteşti
Serviciul Administrativ

PUBLICAŢIE

In conformitate, cu dispoziţiunile art: 201 din Legea Administăativă, publicată în Monitorul Oficial Nr. 73 din 27 Martie 1936 şi art: 246 din Regulamentul Legii Administrative.

Se aduce la cunoştinţă generală a cetăţenilor din oraş că Proectul de buget de venituri şi cheltueli al Primăriei comunei Piteşti, pentru anul financiar 1938/939, dela 1 Aprilie 1938 -- 1 Aprilie 1939, se află întocmit şi se găseste depus şi atişat în sâla Primăriei Oraşului Piteşti şi la Serviciul Contalilităţei Comunale.

Alişarea acestui buget se face cu începere dela data de azi 28 Martie 1938, până la 10 Aprilie 1938, orele 18/6/ p. m.

Se aduce deasemenea la cunoştinţa cetăţenilor că, Decizia pentru votarea acestui buget, va fi dată în ziua de 10 Aprilie 1938, orele 18/6/ p. m.

Cetăţenii pot lua cunoştinţă de acest proect de buget şi cei interesati pot depune reclamaţiunile asupra bugetului în termenul arătat mai sus.

Primar N. D. GHIMPA.
Secretar delegat, A. Stănescu

Nr. 3300.

1938 Martie 28.

Tribunalul Județului Argeș S. I

AFIPT Nr. 1242
1938 Martie 19

D-l Judecător Sindic al Tribunalului Argeș la falimentul Gh. Tănăsescu din Pitești în baza sentinței comerciale Nr. 150 a Tribunalului Argeș S. II a cerut cu adresa Nr. 4287 | 931 înreg. la Nr. 43432 | 931 și acest tribunal prin jurnalul Nr. 933 | 932 a încuviințat a se vinde cu licitație publică în prețșriul Tribunalului Argeș Secția I-a averea imobilă a falitului Gh. Tănăsescu compusă astfel: 1) Jumătate din imobilul situat în Pitești strada Brâncoveanu Nr. 13 Plasa Pitești Jud. Argeș compus din teren pe care se află o pereche de case compuse din două camere, un antreu, o cameră bucătărie și în fund o cămară toate construite din zid de cărămidă zugrăvite afară de bucătărie care este văruită, pardosite cu scânduri vopsite cu roșu acoperite cu tablă de fier, sus pod, dedesupt pivniță cu intrare prin fund curtea caselor pavată cu piatră căldarâm cu lățime de 2½ metri și este închisă cu palan vopsit cu roșu având și ceșmea cu apă, în curte, camerile cu lumină electrică. În fundul curței se mai află o magazie de scânduri și alături de ea și closetul tot din scânduri. În fața camerilor o sală pardosită cu scânduri închisă cu geamlâc, camerile au sobe obișnuite de olane afară de bucătărie cu mașină de gătit, suprafața totală a susmențonatului imobil este de 279.85 m. p. și se învecinește la Răsărit cu fosta proprietate Dobrescu azi Gh. Gheorghiu la Apus cu str. Brâncoveanu, la M. Noapte cu Ionescu Alexandrescu și la M. Zi cu C. Gheorghiu. Din relația dată de grefa Tribunalului Argeș S. I-a constată că asupra averei ce se vinde nu există nici o sarcină. Vânzarea și adjudecarea susmențonată averi sa va face în pretoriul Tribunalului Argeș Secția I a în Zina de 14 Aprilie 1938 ora 13 din zi.

Licitația va începe pentru această parte de ½ din imobilul sus arătat de la suma de lei 41 400 conform jurământului Nr. 5790/933 al Trib. Argeș S. I-a. — Sunt somați toți aceia care vor pretinde vre un drept de chirie sau arendă de ipotecă sau privilegiu ca mai înaiute de termenul vânzării să'și arate pretențiile lor tribunalului mai târziu ne fiind ținute în seamă.

Dos. Nr. 6612 | 931

Prim Președinte,
(ss) ST. TEODORDSCU

Șef Portărel
(ss) D. A. POPESCU

TRIBUNALUL ARGEȘ SECȚIA I

AFIPT Nr. 1339
1938 Martie 29.

D-na Filofteia A. Nicolescu casnică din Chișinău, prin procurator D-l Avocat Petre Petrescu din Pitești B-dul Ferdinand Nr. 33 Jud. Argeș, în baza sentințelor civile Nr. 314 | 930 investită cu formula executorie Nr. 10934/935 ale Tribunalului Argeș S II a cerut cu petiția înregistrată la Nr. 17553/935 a se vinde cu licitație în pretoriul Trib. Argeș S. I, averea imobilă rămasă pe urma defunctei Dumitra G. Spirea pentru eșire din indiv zinne și suma rezultată din vânzare să se împartă în cinci părți egale, atribuindu-se una moștenitorilor defunctului Al. Georgescu, 2/ Elena G. Atanasiu, 3) Filofteia A. Nicoloscu, 4/ Alexandru Gh. Spirea, și a 5-a moștenitorilor de finctei Elena Radu Țurlea și acest tribunal obținând cererea prin jurnalul Nr. 73 | 935 a încuviințala se vinde cu licitație publică în pretorul Tribunalului Argeș Secția I-a în ziua de 14 Aprilie 1938 ora 13, următoarea avere.

Terenul situat în Pitești str. Căzărmi Nr. 47 Pl. Pitești Jud. Argeș vecin la M. N cn Regimentul 6 Artilerie la M. Zi cu str. Cazărmi, la Răs. cu proprietatea Iuca Nelu și la Apus cu imobilul aceleași succesiuni descrise mai jos la punctul 2 acest imobil are o suprafață de 3000 m. p., în valoare de 113 000 lei, 2. Terenul situat în Pitești str. Cazărmi Nr. 45 Pl. Pitești Jud. Argeș vecin la M. N. cu Regimentul 6 Artilerie la M. Zi cu strada Cazărmi la Răs. cu imobilul dela Nr. 1 și la Apus cu proprietatea Colonel Alexandru Ion având o suprafață de 3000 m. p. așa cum se arată deoparte cu petiția înreg. la Nr. 8638 | 938, pe acest teren se află următoarele construcțiuni: o casă cu trei camere veche construcție în paiantă, învelită cu tablă de fier neagră jumătate, iar cealaltă jumătate cu șiță veche, o magazie de scânduri de brad acoperită cu tablă de fier, o altă casă de paiantă complect ruinată cu trei camere poditâ acoperită cu tablă de fier galvanizat, un grajd de zid învelit cu șiță fără podele cu calcan tencuit, un grajd construit din ecânduri de brad acoperit cu șiță veche, având pod pentru fân, adaosul de la grajd construit din 1 | 2 cărămidă netencuit acoperit cu tablă galvanizată, o casă construită în paiantă veche cu 2 camere, un coridor, una din camere poditâ jos, învelită cu tablă neagră uevopsită, o bucătărie în dosul casei construită în 1 | 2 cărămidă tencuit in exterior cu trei pereți, acoperit cu șiță și împrejmuirea veche âecomplectă, valoarea acestui imobil este de 61.000 lei așa cum se arată deoparte prin cererea înreg. la Nr. 8635 | 938

Asupra acestei averi nu există nici o sarcină după cum se arată de grefa S I-a.

Licitația va începe pentru primul imobil dela 113.000 lei, iar pentru al II-lea dela 91.000 lei.

Sunt somați toți aceia care vor pretinde vreun drept de chirie sau arendă de ipotecă sau privilegiu ca mai naînte de termenul vânzării să-și arate pretențiile lor tribunalului mai târziu ne fiind ținute în seamă.

Dosar Nr. 2919 | 935 S. I.

Prim Președinte, (ss/Stef. Țeodorescu
Șef Portărel, (ss/ D. A. Popescu.

Primăria Comunei Urbane Pitești
Serviciul Administrativ

PUBLICAȚIE

Se publică spre cunoștința amatorilor, că în ziua de 8 Aprilie 1938, ora 10 dimineața, se va ține a II-a licitație în localul acestei primării, cu oferte închise și sigilate fără drept de supra oferte, conform legi contabilității publice, pentru închirierea terenului trotuar din oraș, strada Craiova Nr. 189, pe care se află instalat automatul benzină ocupat de D-l Ion M. Băcanu, în suprafață de 1,00 m. p.

Termenul de închirierea este de 2 ani cu începere dela 15 Aprilie 1938.

Această închiriere se va face în condițiunile generale ale Primăriei, care fac parte integrantă la licitație și din contractul ce se va încheia.

Ofertele vor fi însoțite de garanția legală de 5% iar concurenții vor dovedi cu acte că au firma înscrisă la Tribunal.

Taxele comunale și adiționalele către stat privesc pe chiriași.

Art: 88-110 din legea contabilității publica și normele generale de licitații, sunt aplicabile acestei licitațiuni.

Primar N. D. GHIMPA.
Secretar delegat, A. Stănescu.
Nr. 2789

1938 Martie 22

BANCA POPULARA A PENSIONARILOR ȘI FUNCȚIONARILOR PUBLICI
— din Județul Argeș —

CONVOCARE

Nr. 4

1938, Martie 15

Potrivit art. 40 din statutele Băncei și a hotărârei Consiliului de Ad-ție în ședința din 15 Martie 1938, se convoacă membrii Băncei Populare a Pensionarilor și Funcționarilor Publici din Pitești, jud. Argeș, în Adunare Generală Ordinară în ziua de 10 Aprilie 1938, ora 10 în localul Băncei la Cercul Militar al Subofițerilor din Str. Craiovei Nr. 82.

Ordinea de zi:

1) Darea de Seamă a Consiliului de Ad-ție asupra gestiunei sale pe anul 1937.
2) Raportul Comisiei de Cenzori.
3) Aprobarea Bilanțului și Contului de Profit și Pierdere.
4) Descărcarea Consiliului de Ad-ție de gestiunea sa.
5) Aprobarea proectului de distribuție a beneficiului net.
5) Ratificarea primirei în bancă a noilor membrii (tablou la dosar).
7) Ratificarea cererilor de retragere din bancă (tablou anexat).
8) Să decidă asupra maximului de împuumut cu care banca noastră se poate împrumuta la Banca Centrală, la Federală, sau alte instituții cooperative.
9) Să decidă asupra maximului de împrumut cu care o persoană se poate împrumuta la bancă.
10) Să decidă asupra dobinzilor ce se vor percepe la împrumuturi pentru societari.
11) Să decidă condițiile de primirea depunerilor la fructificare și bobânda lor la termen și vedere.
12) Să se ia cunoștință de împrumuturile ce au la banca noastră membrii Consiliului de Ad-ție și Comisia Cenzorilor.
13) Ratificarea membrilor cooptanți în cursul anului 1037, în persoana D-lor Radu Fiorian, Mirescu Pandele, Ion constantinescu și Ioan Gutter, în locul celor demisionați Ilie Aiboteanu, Fr. Marinache Popescu, C-tin Dobrescu și H Cutcudache înlocuit.
14) Alegerea de noi cenzori în locul celor demisionați Ștefan Iliescu și Gh. Manea.
15) Aprobarea bugetului pe anul 1938.
16) Să desemneze delegatul Băncei care să o reprezinte în adunarea geueală a băncei Centrale Cooperative, Uniuni de Control, Federalei sau alte unități Cooperative la care este asociată sau chemată.
17) Să decidă asupra excluderi asociațiilor din Cooperativă.
18) Diferite chestiuni în legătură cu interesele băncei.

Dacă în ziua fixată nu se va întruni numărul membrilor ceruți de statute, adunarea generală ordinară se va ține în ziua de 17 Aprilie 1938 la aceiași ora în același local și în aceiași ordine de zi.

Fiecare societar are dreptul la vot.

Cei absenți pot fi reprezentați de către un alt societar prin procură scrisă și în acest caz un societar nu poate avea decât o singură procură.

Voturile se fac prin ridicare de mâini, dacă nu se va cere votul secret în conformitate cu statutele 1 | 5 din numărul membrilor prezenți.

Membrii Consiliului de Ad ție nu pot reprezenta nici o persoană prin procură și nu ia parte la vot la punctul 3, 4 și 5 din ordinea de zi.

Președinte. Iosif D. I. Damian

Membrii: R. Florian, Ioan Constantinescu, V. Ogășeanu, I. Gutter, A. Aronovici, V. Dumitrescu, P. Mirescu.

Casier. *Constantin Filișan* — Contabil. *Oct. Rădulescu*

BANCA POPULARĂ A PENSIONARILOR FUNCTIONARI PUBLICI
— PITEȘTI —

BILANTUL
Incheiat la 31 Decembrie 1937

Casaa	22252	Capital Social	313956
Mobilier	1	Depuneri fructificare	24475
Ef. Primit	342075	Fond Impozite	1638
Ef. Acționate	2500	Fond Rezervă	7263
Div. Debitori	641	Fond Prevedere	1816
Dobinzi Datorate	1308	Fond Mobilier	1286
		Fond Dob. Datorate	1308
		Dobinzi reportate	1135
		Chiri reportate	1460
		Prof. Pierd. Benef. net	14390
Total Lei	368727	Total Lei	368727

Președinte, Iosif Damian — Contabil, Octavian D. Rădulescu

Cenzori: C-tin Enăchescu, C-tin E. Nicolescu

PROFIT ȘI PIERDERE
Incheiat la 31 Decembrie 1937

Cheltueli Generale	3403	Dob. și Beneficiu	29475
Salarii	10350	Imprimate	3173
Chirii	2130		
Contribuție Control	615		
Impozite	1760		
Total Cheltueli	18258		
Benef Nett	14390		
Total G-l	32648	Total G-l	32648

Președinte Iosif Damian — Contabil, Octavian D. Rădulescu

Cenzori: C-tin Enăchescu, C-tin Nicolescu

Tipografia „Liga Poporului" I. Iotta, — Pitești

ANUL IX, seria IV-a, Nr. 196-197
CENZURAT
8 PAGINI — 5 LEI
10 Aprilie 1938

presa

ORGAN INDEPENDENT — POLITIC — ECONOMIC — CULTURAL

Fondator: VLAD FURTUNĂ
REDACȚIA ȘI ADMINISTRAȚIA — PITEȘTI — PIAȚA EPISCOPIEI Nr. 63
Abonamentul: Particulari Lei 200, De sprijin „ 300, Autorități „ 500
Director: GH. P. MARTINESCU

9 ANI

Lăsăm — cu acest număr — în urma ziarului nostru, nouă ani de apariție.

In viața ziaristicei de provincie, acești nouă ani, echivalează cu nouă zeci, în viața unui om. Mai ales când ziarul este susținut de cititori și abonați.

In acest moment, gândul nostru se îndreaptă în toată curățenia lui către cei cari, în tot timpul, nu ne-au părăsit o clipă și prin stimulentul cărora „Presa" a învins — de atâtea ori — greutățile inerente apărute în calea ei.

An după an, din ce în ce, mai viguroasă „Presa" a adus Argeșului un ziar cu o ținută demnă, impunătoare.

Ne-am străduit să dăm cititorului un ziar interesant, din toate punctele de vedere și ne vom strădui mereu.

Nu vom cunoaște piedici atât timp cât, lângă noi, vom avea stimulentul celor conștienți de valoarea unui ziar pe plaiurile argeșene.

CRISTOS A INVIAT!

PACE VOUĂ!

OUALE DE PAȘTI

de Prof. Gildo Istoc

Incă nu s'a putut preciza când și unde s'a înroșit primul ou. Originea obiceiului de a înroși ouăle este foarte veche. S'au găsit ouă roșii de piatră.

Chinezii întrebuințau ouăle roșii cu două mii de ani înaintea lui Christos, și desigur, că și la ei, acest obiceiu era moștenit.

Indienii și Fenicienii considerau oul ca principiu al creațiunii. După o legendă Brahmană, la început era pe lume numai apă din care se născu oul de aur, și din el se născu Cerul, Pământul și Văzduhul. Din acest ou se născu însuși Brahma.

Religiile tuturor popoarelor au introdus oul roșu în ceremoniile cultului lor.

Egiptenii ofereau ouă zeului creator, la equinoxul de primăvară.

Romanii făceau jertfe cu ouă colorate la sărbătorile primăverii. Creștinii au adaptat obiceiul ouălelor roșii, în legătură cu sărbătorile de primăvară ale păgânilor, sărbători care coincid cu Paștele creștinesc, cu Sărbătoarea Invierii Domnului, și s'a ajuns astfel la concepția credinței că ouăle roșii simbolizează sângele Mântuitorului.

continuare în pag. 2

CUNUNA DE SPINI

—Cine e acest răsvrătit?!...

—La moarte!... La moarte, cu el. Noi vrem pe Baraba, pe Baraba, slobozește-ne pe Baraba tâlharul.

Isus, adus la judecată, ascultă strigătul poporului Iudeu. Deși înalta preoțime avea ură și dispreț pentru El, Isus primea toate cu blândețe, asculta osânda și era liniștit.

Fusese predat judecății, prin vânzare, de către un nefericit trădător—Iuda—în timp ce se ruga într'o grădină la picioarele muntelui Măslinilor.

Vina lui era gravă. Doar spusese poporului hrăpăreț:

— Sunteți niște fățarnici. Asupriți pe cei săraci, trăiți în păcat, faceți nedreptăți mereu, vipere otrăvitoare . . .

— Răstignește-L! . . răstignește-L! . . . striga iarăși mulțimea.

Isus atunci fu legat și biciuit până la dureri îngrozitoare. Apoi răstignit pe o cruce între doi tâlhari. Hrănit cu fiere și oțet, cu sulița împuns, scuipat de farisei și cărturari, în chinurile cele mai grele, Isus și-a dat Duhul sacrificându-Se, — înviind a treia zi din mormântul păzit.

Au trecut aproape 2000 de ani de atunci. Astăzi aproape în întreaga lume sunt raspândite biserici creștine. Câți însă sunt cu adevărat creștini? Câți dintre noi, nu știm învățătura Adevărului pe de rost și câți dintre noi o respectăm? . . . Măcar s'o recunoaștem. Și astăzi inimile nu ard, lacrimile nu plâng, sufletele nu simt, și nu aleargă la chemarea Ta. Nici astăzi nu cunoaștem lumina dreptății, nici astăzi n'am desrobit adevărul. Ca niște evlavioși fățarnici, Doamne Isuse Hristoase, Împăratul Adevărului, noi stăm la picioarele Tale, îți sărutăm fața și Te trădăm. Doamne și noi Te plesnim și noi Te vindem, și noi suntem cărturari și farisei.

Isuse, — și astăzi ca niște nevrednici Te răstignim pe cruce din nou și-Ți punem cu laudă cunună de spini.

V. NICĂU

INSEILĂRI.

Concert de Primăvară

de G. Gorlescu

Incântătoarea măreție a primăverii a început să renască pe nesimțite. O bucurie nespusă reîntinerește sufletele tuturor.

Individualitatea fiecăruia, este contemplativă odată cu reînvierea frumuseților naturale. Pe colnice surdă flăcăi și fete, ce au eșit cu turmele lor la pășune.

Cu toții râd spre soarele care, îi îmbrățișează cu tămăduitoarea sa căldură. Păsările și toate dobitoacele încep să-și regenereze fulgii și perii cei răsvrătiți din timpul iernii. Dihăniile pădurii au început să-și păsească năravul — ce le-aducea glorie — și se ascund în tufișurile pline de verdeață. Vântul adie din când în când și vestește sosirea unui timp mai plăsmuitor. Florile câmpului au început să-și recheme iubirea de altă dată. Bon-

continuare în pag. 2

Ouăle de Paşti

urmare din pag. 1-a

In folclorul nostru românesc se găsesc foarte multe legende despre ouăle roşii. Aproape fiecare regiune îsi are legenda sa.

In Bucovina se spune că pe când se înălţa Christos la cer, evreii aruncau asupra Lui cu pietre, care căzând pe pământ se prefăceau în ouă roşii.

Tot în Bucovina o altă legendă spune că pe timpul Invierii Domnului, stătea o evreică în târg cu două coşuri cu ouă de vânzare. Maria Magdalena, îi zise: „Christos a înviat“ iar evreica răspunse că atunci va învia Christos, când ouăle din coşuri se vor înroşi, ceiace s'a întâmplat într'o clipă.

Tot în Bucovina; Pilat, fiind chemat de marii evreilor, după răstignirea lui Christos, la o masă, tocmai când ţinea un ou în mână, un soldat roman a strigat: „Christos a înviat! Pilat a râs şi a răspuns neîncrezător: „Christos o să învie când se va înroşi oul acesta“. Deodată oul s'a înroşit şi Pilat înfricoşat, a scăpat oul, din mână, care s'a spart. De atunci a rămas obiceiul ciocnitului cu ouă roşii.

Prin judeţul Tulcea se spune că pe când Christos era pe cruce, îl rugară să facă o minune pentruca lumea să poată cunoaşte că este Fiul lui Dumnezeu. Abia isprăviră rugăciunea şi minunea se arătă. Pietrele svârlite de evrei asupra lui Christos, se prefăcură în ouă roşii.

In Broşteni pe malul Bistriţei se crede că ouăle roşii sunt pietrele ce aruncau evreii după Maica Domnului când căuta pe Domnul Christos.

In Ardeal se spune că după ce a fost înmormântat Isus Christos, o fată de evreu a spus că nu crede că a înviat Isus până ce nu se vor înroşi ouălele ce le avea într'un coş pe cap, şi atunci îndată s'au înroşit.

După o tradiţie din Vâlcea, toate ouăle din lume, până şi cele de prin cuiburile păsărilor, s'au înroşit în clipa când a înviat Christos.

*) Astfel de legende se mai găsesc multe peste tot locul şi felurite.

Când se vopsesc ouăle. Vopsitul ouălelor nu are o zi hotărâtă peste tot; ziua diferă chiar în aceiaş regiune sau acelaş judeţ.

In Vrancea, cele din urmă trei zile ale postului, sunt rezervate pentru înroşitul ouălelor.

In Vlaşca ouăle se înroşesc miercurea, în săptămâna mare, iar Joia Mare le duc femeile la biserică, unde le lasă până în ziua de Paşti.

In Vâlcea ouăle se înroşesc în Vinerea Mare, numită şi Vinerea seacă. Tot aşa în unele locuri din Argeş şi Muşcel, ouăle se înroşesc Vineri. Vinerea, ouălelor.

In cele mai multe locuri însă ouăle se înroşesc Joia Mare.— Joia Joimarelor.

In Argeş şi Muşcel, Joimărita, un fel de Mama pădurilor, e spaima fetelor, care se grăbesc să toarcă toată cânepa şi să înroşească ouăle, ca să nu le prindă Joimărita cu treburile neisprăvite.

In Bucovina se crede că ouăle înroşite în Joia Mare nu se strică niciodată.

In Ţara Ouaşului, „Gioi-Mari“ este ziua ouălelor.

In Macedonia, ouăle se înroşesc în Joi Mare şi se pun la icoană, unde stau până la Înălţarea Domnului.

In legătură cu ouăle de Paşti sunt şi o mulţime de tradiţii.

In unele părţi, la Inviere, bisericile sunt pline de coşuri cu ouă şi cozonaci ⟨Jud. Tulcea⟩ ce se duc pentru a fi sfinţite.

Ouă roşii nu se mănâncă în ziua de Paşti, până ce nu s'a împărţit pomana morţilor (Banat.)

Nu peste tot se mănâncă ouă roşii în ziua de Paşti. E credinţa că celui care mănâncă ouă în ziua de Paşti, i se fac bubose pe corp.

Fetele care pun ouă roşii sub pernă în noaptea Invierii se mărită în acel an.

Dacă se îngroapă la hotarele câmpului un ou înroşit în Săptămâna Patimilor, nu va bate piatra pe acea moşie. ⟨Argeş⟩.

Prof. Gildo Istoc

*) NOTĂ — Unele legende din Studiu de folclor. A. Gorovei.

Concert de Primăvară

urmare din pag. 1-a

darii încep să le viziteze. Toate încep să se polinizeze şi să se fecundeze, pregătindu-se astfel o nouă generaţie. Iubirea îşi reia tinereţea de altă dată. Ea s'a întruchipat în zână admirată de toată lumea. Acum îşi face ceremonioasa rugă, apoi începe să cucereasoă băeţii şi fetele. Pe toate căile, pe lângă plugarii, care îşi mână plăvanii la jug, sau pe lângă cafenelele hidoase şi localurile de noapte ale oraşelor destrăbălate, vezi circulând şi făcând rotocoale bătând coturile trotuarelor grupuri de titirezi, ce îşi ţin de braţ făptura ruginită din timpul trecut. Paşii lenevoşi duc răcăneii noştri de colo până colo, parcă ar căuta un adăpost unde să-şi trimită surâsul buzelor fierbinţi unul altuia. Iată-i că au găsit locul potrivit unde încep să privească spre murmurul sărăzător de seară şi care începe să-şi deschidă porţile încuiate spre a vedea natura, ce o revarsă primăvara. O nouă vedetă, încântătoare, aşteaptă în rugăciune să-i sosească amorezul de primăvară, înlocuind pe cel din trecut. Inima îi mişcă de bucurie şi revarsă lacrămi de duioşie şi mângâere sufletească în momentul când în luminişul firav al lunei îl zăreşte. Vedeta îşi zice: o fi'el sau altul? Gândul şi ochiul nu trebue să mă înşele! Dragostea este sublima fericire şi a lui şi a mea. A sosit şi iată cum, vedeta noastră, îşi descopere umerii fermecători de iubire şi buzele revoltate, chemând farmecul sărut îşi alină suferinţa. O lacrimă din ochi udă iarba cea vie, ce ca o cuvertură verde făcătoare de minuni, li se aşterne în cale. O pasăre de noapte îi priveşte şi le transmite urările ei de primăvară. Căldura de seară îi înglobează în parte şi un fermecător miros de micşunele îi loveşte. Primăvara sufletul fiecăruia se mai sfâşeşte, se mai trezeşte din somnul inactiv, — lung. Ocupaţiile sunt mai ample şi dezinteresul de sine este mai obiectiv. O pagină ruptă din primăvară îţi soarbe cu nesaţ reînvierea amicală. Parcă şi natura îşi întinde priveliştea dragostei peste ape şi câmpii, pline cu mireasma cea fragedă de primăvară. Atmosfera şi-a înclinat axa cea brumată spre noi şi un suflu ceresc i-a transmis căldura. Cerul pare mai albastru ca oricând şi ca un acoperiş infinit ţine închisă turma lui Isus. Sclipitoarea pavăză a lumei se lasă ca bătută în apropierea veselnicului anotimp. Pământul îşi măreşte suprafaţa crescându-i părul cel verde. Apele fac gâlceavă în vale. La fel şi omul nostru se gâlceveşte pentru întâietate.

Conducătorul vremei îşi întinde braţele împăciuitoare, spre lumea răsculată de păreri. A reînviat primăvara, a renăscut natura, au sosit obiceiurile şi noi toţi trebue să idealizăm o nouă viaţă: mai curată, mai sensibilă, mai plină de dragostea de natură, la redeşteptarea primăverii.

G. Gorlescu

Citiţi şi Răspândiţi :— :

|| presa ||

SIMFONIA VIEŢII RUSTICE

I. Ionescu-Broşteni

„Cu cofiţa pe 'ndelele
„Vin neveste dela râu;
Şi cu poala prinsă 'n brâu
Vin cântând în stoluri fete
„Dela grâu

G. Coşbuc—Noapte de vară

Mulţi scriitori ai neamului au cântat viaţa noastră rustică, ţâşnită din sufletul poporului nostru întocmit ca un iezer cristalin dintr'o stâncă de munte.

Dar, sunt şi foarte mulţi scriitori cari îşi aleg ca sursă de inspiraţii, subiectele vagi ale mizeriei din a căror nebuloasă îşi creiază opere mai mult sau mai puţin, interesante.

E adevărat; astăzi e greu de a trata acest subiect, deoarece după cum am afirmat şi într'un articol trecut „Eri şi azi“ viaţa dela sate s'a schimbat cu totul, nemai rămânând decât amintirea acelor vremuri, frumoase de odinioară...

Ceiace aş putea face ar fi o paralelă, între viaţa paşnică şi frumoasă de altă dată păstrată de către bătrânii satelor şi între viaţa sbuciumată, de azi, în care trăim cu toţii.

Pentru a afla acea mistică a vieţii trecute nu avem decât să stăm de vorbă cu bărtânii sfătoşi ai satelor, cari cu plăcere, răscolind prin cenuşa trecutului, ne zugrăvesc viaţa trecută.

Desigur că — şi condeiul meu va fi călăuzit în această simfonie a vieţii rustice de către cel mai bătrân om al satului nostru, Moş Chiriţă, care la rugămintea mea mi-a răspuns în felul următor:

— Imi pare bine nepoate că ai venit să-ţi povestesc din alte vremi îmi spuse Moş Chiriţă, al cărui păr era alb ca neaua.

Sunt bucuros că s găseşte şi în satul nostru câte un tânăr, învăţat, care să stea de vorbă şi cu noi bătrânii, răscolindu-ne sufletele încă treze ca să afle multe lucruri trăite de noi.

— Păi, tocmai pentru asta am venit şi eu moşule. Spre a afla câte ceva din vremurile de-odată, fiindcă cele de astăzi mult m'au plictisit.

— „Mi se pare mie că d-ta eşti scriitor, la vre-o gazetă şi vrei să dai la lumină şi ceva din viaţa dela ţară — zise moş Chiriţă — curmându-şi vorba şi rămânând cu gândul dus departe peste vremurile trecute.

— D'apoi nepoate!... frumoase vremuri erau odată şi viaţa era cu totul alttel decât acum.

Oamenii se 'nţelegeau între ei de minune, nu ca acum să se'nvrăjbească frate cu frate iar gos-podăriile lor mergeau strună. In sfârşit, toate se făceau în armonie şi bună înţelegere.

Când se însura un ţăran, nu o'ntreba dacă ştie să cânte la pian, să vorbească franţuzeşte, ci o'ntreba dacă ştie să toarcă, să ţeasă să mulgă vaca şi toate celelalte calităţi pe cari trebuia să şi le însuşească o bună gospodină nu numai la sat dar şi la oraş. Gospodinele noastre erau acelea care-şi lucrau straiele, pe vremuri.

Iţi era mai mare dragul să le fi văzut pe sătencele noastre îmbrăcate în zilele de sărbătoare.

„Catrinţa lor înflorată le prindea de minune iar opinca şi ciorapul de lână le înfrumuseţau piciorul.

Astăzi, nepoate; ce le-auzi pe'nfumuratele noastre:

— Dragă vecină, te duci mâine pe la oraş?

— Mă duc, dragă Marieto!

— Bine dragă! Uite ce te rog: Iţi dau vre-o 3o de ouă le vinzi şi să-mi iei şi mie un borcan de cremă de faţă „Adelina“ şi o cutie de pudră tot „Adelina“ căci le-am terminat şi de... tocmai acum când mi s'a înfrăgezit tenul să nu urmez mai departe!?

Dar uite ce, un lucru uitai să-ţi spun, Dacă cumva îţi mai rămâne bani să-mi iei şi un roşu de buze căci nu mai am deloc şi ce rău îmi vine fără el.

— Lasă că-ţi iau, dragă, că tot pentru aşa ceva mă duc şi eu pela oraş.

— Şi acum un lucru te mai rog dragă. Imprumută-mi şi mie un ciur de mălai căci n'avem neam, de moară.

— Vai, dragă!... Şi eu ziceam ca să viu mai târziu pela tine să-mi împrumuţi tu.

— Au revoir dragă! Şi să nu uiţi să-mi iei ce ţi-am spus.

— „Hei! bată-te norocul zise iarăş moş Chiriţă — ducând luleaua la gură — numai câte un drăcos de băiat le mai dă de gol pela horă, strigând:

„Joacă Lino cu plăcere
„C'ai „Adesgo“ în „picere“
„Şi pe buze ruju'l ai
„Iar acasă 'n căpistere
„N'ai măcar strop de mălai

Iar altul, de colo, mai afurisit strigă şi el mai departe:

„Cea mai bine'n horă joci
„Şi-ai rochii două trei
„Insă nici nu ştii să torci,
„Sau să legi nici două'n tei

— Bine mai zici, moşule? Chiar eu mi-am pus în gând să strig odată cam aşa:

„Luxul, moda, fudulia
„Fetele le strâng în braţe,
„Iar pe ele sărăcia
„Şi foamea chiorăie'n maţe.

— „D'apăi!... fiindcă veni vorba de distracţii, să grăesc ceva şi despre ele, zise moş Chiriţă.

In zilele de sărbătoare fetele îşi îmbrăcau catrinţele cele mai frumoase iar noi, băieţii, ne îmbrăcam sumanele de dimie—la cari prindeam cu drag câte o floare.

De parfumuri, nici pomeneală. Parfumul nostru era garoafele şi busuiocul pe cari fetele le prindeau în păr sau la catrinţă iar noi, după cum spusei, la suman.

Şi astfel îmbrăcaţi, învârteam pe iarbă hora de parcă ţi-era mai mare dragul să fi privit-o“.

„Noi nu jucam horele boiereşti de astăzi ci, horele noastre, erau hori româneşti, pe cari le jucam numai de drag.

— Dar, la baluri şi serate, mergeaţi pe-atunci, moşule?

— Nici pomeneală, taică, de aceste distracţii cari în timpurile de astăzi se ţin şir...

— Frumoase timpuri, moşule!

— Dar să-ţi mai spun ceva, nepoate. O faptă pe care am auzit-o mai zilele trecute.

„Cică într un sat vecin cu noi, o fată săracă dar, fudulă lucru mare, nu avea decât o vacă care-i dădea lapte şi o găină care-i făcea din zi în zi câte un ou.

Şi cu toate că acea fată avea haină bună, părându-i-se că e puţin cam veche, haide să-şi vândă vaca şi să-şi ia altă haină numai să fie la modă cu fata moşierului din satul ei.

Zis şi făcut. Işi luă vaca de frânghie şi se duse cu ea la târg. Vaca fiind bună o vându numai decât, luând pe ea 3ooo de lei cu care, apoi, îşi cumpără toanta haină.

Venind pe drum spre casă, ce se gândi ea că-i mai lipsesc sulimanuri pentru faţă. Ce să facă?.. Nici haina nu-i venea bine fără sulimanuri îşi zicea 'n sine. Nu am decât să vând şi găina şi atunci într'adevăr sunt la modă.

„Şi uite aşa, rămase taică: şi
„Fără de vacă bălţată
„Şi fără de găină moţată, nu-
„mai să fie 'mbrăcată
„Şi acum are şi-i bogată 'n
„ruj de buze, haină nouă
„Dar se culcă 'nfometată nu-
„mai e lapte şi ouă.
„Şi din cele ce ţi-am spus se
„desprinde-o mărturie
„Peste toate mai presus. „Lux-
„ul este sărăcie“....

Unde se pomeniau pe timpul meu astfel de fapte?

Masa gospodarului nostru era încărcată cu tot felul de bunătăţi şi era omul, om ca lumea, muncitor şi cu frica în Dumnezeu.

Şi acum nepoate, te rog şi eu să scrii aceste toate la gazetă ca să vadă toţi cei de azi cum trăiam noi odată.

— „Să trăieşti moş Chiriţă şi-am să-ţi îndeplinesc dorinţa îi răspunsei eu, plecând.

. . . . . .

Dela Pescara la Gardone

(urmare din numărul trecut)

Pe la prânz am ajuns la Chieti.

De aici n'au mai rămas decât puţine minute până la Pescara.

In gara Pescara eram aşteptat. Nu cunoşteam pe cei ce mă aşteaptă şi nici ei nu mă cunoşieau pe mine, dar ne-am aflat totuşi, şi în cel mai scurt timp eram ca vechi cunoştinţe. — Am văzut îndată tot oraşul. Trecând podul peste râul Pescara, eşti la Castellammare, cu o plaje minunată la marea Adriatică. — Aceste două oraşe Castellammare şi Pescara, s'au unit sub numele de Pescara.

Aici la Pescara, în Abruzzi, plin de pitoresc pe ţărmul însorit al mării, s'a născut şi a trăit marele cântăreţ al frumuseţii şi al pasiunii Gabriele D'Annunzio.

Bărcile cu pânzele roşii pleacă în larg şi soarele apune . . . Sunt bărcile pescarilor care vor sta toată noaptea pe mare.

Pe acest ţărm a meditat marele Abruzzez şi «Pineta» — dumbrava de pini — păstrează numele aceluia care a scris „Nuvelele Pescarei“.

O casă zidită în piatră, dealtfel cum sunt toate casele aici, cu nimic deosebit de cele din jurul ei, pe o stradă îngustă nu departe de râul Pescara, este aceia în care geniul literar al Italiei moderne a văzut lumina zilei.

Gabrielle D'Annunzio s'a născut Vineri 12 Martie 1863.

„Fiule, te-ai născut în zi de Vineri, i-a spus tânăra-i mamă, superstiţioasă ca toate femeile abruzzeze, — „cine ştie ce lucruri mari va trebui să faci în lume!“.

Tinereţea îi fu plină pe mari riscuri. Fericirea o găseşte peste tot. Fire aventuroasă cu multă energie; încă din şcoală eroul său ideal a fost Impăratul Corsican, Napoleon.

In timpul Războiului mondial, cărturarul iese din turnul său de filde, începând mai întâi ca însufleţitor şi apoi ca luptător pe mare, uscat şi aer, pierzându-şi un ochi.

Sborul deasupra Vienei a rămas unul din episoadele cele mai faimoase ale vieţii sale.

In fruntea unui mic grup de voluntari, ca un „Condottiere“ fără teamă, pune stăpânire pe Fiume.

După războiu, poetul se retrage, departe de sgomotul marelor oraşe, în regiunea Alpină. Işi alege ca locuinţă castelul Vittoriale din Gardone pe Lacul Garda.

Intre o vegetaţie tropicală ce contrastează cu stâncile goale alpine, se întinde neted lacul în care se oglindeşte cerul punctat cu mici nouraşi.

Albastrul cerului şi cadrul care îi înconjoară ţărmurile dau apei o gamă infinită de culori, dela opalul deschis până la albastrul cel mai sobru.

Lacul Garda, numit în antichitate „Lacul Benacus“, a fost cântat de cei mai mari poeţi ai Romei, Virgiliu, Horaţiu, Cattul, acesta din urmă a locuit la Sirmione, oraşel pe o mică insulă care înaintează sfioasă în apa lacului. — (Grotele lui Cattul).

Dela Desenzano se poate merge la Gardone cu vaporaşul care merge în zig-zag dela un mal la altul oprindu-se la toate oraşelele de pe ţărm.

Mătasea întinsă a lacului este sfâşiată de vaporul care înaintează căutând parcă, locuri din ce în ce mai frumoase, lăsând în urmă o dungă care dispare repede. Tot ţărmul pare un singur parc fără sfârşit.

Inainte de a ajunge la Gardone vaporul se mai opreşte la Salo, oraş rămas celebru din timpul Renaşterii iar în golful cu acelaş nume se află „Insula Garda“ o fâşie îngustă de pământ, toată un parc în care se află marele palat Ferrari, devenit azi muzeu.

Un fluerat prelung anunţă sosirea la Gardone.

Gardone — Riviera, este aşezat pe cea mai frumoasă parte a lacului Garda. Gardone şi alături Fasano sunt ca două pietre preţioase înorustate în verdele argintat al măslinilor care din înălţimea coastei coboară până în albastrul lacului, şi deasupra acestor măslini se înalţă, mândri, cedrii Libanului iar orchideele şi trandafirii formează cascade de culori vii.

Drumul care duce dela Gardone la Fasano, trece prin faţa castelului „Vittoriale degli Italiani“.

După cum, nu fără emoţie, m'am apropriat de catafalcul pe care zăcea Guglielmo Marconi, expus în biserica Santa Maria degli Angeli, la Roma, tot aşa am urcat aleea de chiparoşi care duce la Vittoriale. Aici locuia cel mai mare scriitor al Italiei moderne, eroul dela Fiume, principele de Monteneroso.

Fusese numit preşedinte al Academiei Italiene în locul lui Marconi. Marconi a ştiut să fure naturii toate tainele cele mari ascunse, d'Annunzio a ştiut să-i smulgă frumuseţile şi farmecele, redându-le armonizate — Dar, natura s'a răsbunat.

In acest Vittoriale, înconjorat de palmieri şi chiparoşi, poetul soldat, cu zelul său neobosit, înălţă tot mai sus piramida monumentală a naţiunii sale pentru a lăsa posterităţii o glorie nepieritoare până ce moartea l-a răpus, şi fruntea îi căzu pe mâna energică.

In apropierea Vittorialului, în sarcofage simple, înconjurate cu lauri, zac eroii dela Fiume. Astăzi cel mai mare romantic al Italiei moderne şi cel mai viteaz soldat al ei este alături de camarazii săi de luptă.

In momentele grele prin care trecea Italia, Gabriele D'Annunzio a pregătit drumul spiritual şi miraculos al fascismului de azi. Prin arta sa a contribuit la a doua Renaştere a poporului Italian, prin poezia sa, i-a dat viaţa de azi dusă mai departe prin gloria fascistă.

G. I.

Dela LIGA CULTURALA-Secţia Piteşti

Secţiunea Piteşti a „Ligii Culturale“ de sub conducerea D-lui Profesor D. Al. Nanu şi a întregit comitetul recapitulând activitatea sa pe anul 1937 1 1938.

Cu bună-voinţa cetăţenilor oraşului cari ştiu să-i înţeleagă înaltul rost cultural naţionalist, a putut da 7 conferinţe şi patru serbări după cum urmează:

Conferinţe în 1937 Februarie şi Martie:

„Viaţa, experienţe, interpretări“ de Prof. H. Ciocan.

„Comunism şi Creştinism“ de Pr. G. Popescu-Broşteni.

„Democraţie şi Autocraţie“ de Prof. Anton Pecuraru.

„Despre Sonet“ de Prof. T. Neicu.

Serbări în 1937:

1) Serbarea din 28 Martie 1937, dată în Piteşti cu comedia muzicală, Plecarea Recruţilor“ de D. Al. Nanu.

2) Aceiaşi serbare dată la Câmpulung Muşcel la 21 Mai 1937.

3) Serbarea dela 18 Decembrie 1937, închinată Datinelor de Crăciun şi de Anul Nou“.

Conferinţe în Ianuarie şi Februarie 1938:

„Despre familie“ de D. Prof. Univ. M. Antonescu.

„Povestea lui Tristan“ de Prof. T. Neicu.

„Isus Fiul Omului“ de Pr. G. Popescu-Broşteni.

24 Ianuarie s'a serbat cu piesa „Se face ziuă“ de Zaharia Bârsan.

Din bani strânşi o parte însemnată s'a întrebuinţat pentru cumpărare de cărţi româneşti cari s'au trimis la bibliotecile şcolare ale diferitelor comune — numai la Sân Dominic-Ciu — s'au dat cărţi de 3.000 lei. Restul banilor a rămas secţiunii şi centrului.

Pentru Sf. Sărbători

Vinuri Superioare cu PREŢURI SUPERIOARE se găsesc de vânzare la

Bodega MIŞU POPESCU

Vis-a-vis de Catedrala — Sf. Gheorghe —

IN GARDA

Dela om la om

— Şi zi aşa— opoziţia e disponibilă
— Disponibilă...
— Şi ce-o să te faci acum?...
— Eu, ca eu, calea valea. Dar ce-o să se facă excelenţele lor...
— Maniu?
— Dacă vrei, — Maniu.
— De... cine-i de vină? Era partid, dar nu era preşedinte. Când vru să fie preşedinte nu mai era partid...
— Drăguţu de el. Am auzit însă să se însoară...
— Şi eu am auzit. Tocmai acum.
— Da, vrea să se pedepsească de supărare...
— Păcat. Ce om, ce sfinx necălţinat era...

— Ei, dar doctorul Lupu?
— Bea săracu. Abea acum s'a trezit.
— Deabinelea?...
— Aşi. Omul acesta de s'ar trezi complect şi ar afla ce discursuri a ţinut în ultimii ani, nu ştiu ce ar mai face...
— E periculos?...
— S'ar face turtă...

— Mihalache?
— La coarnele plugului. Ară, seamănă Ce vrei să facă?!
— Şi o să culeagă la toamnă?
— Asta depinde de ploae.
— Şi de furtună nu? Ştii proverbul, de semeni vânt, culegi furtună...
— Ah, nu spune asta. Fii drept. Ştii ce sguduit a fost omul acesta în viaţă...
— Bine, dar ce-a făcut?...

— Şi Goga?
— Goga s'oate o nouă ediţie din „*Mustul care fierbe*“.

— Să i-o trimită doctorului Lupu?
— Nu, lui Iuliu Maniu...
— Pentru ce?
— Să ştie şi el că nu tot „mustul fierbe“.

— Apropo de Guţă...
— Tătărescu?..
— Tătărescu. Da — sau nu, mai vorbeşte la radio?
— Nu mai e nevoe. A vorbit odată şi bine şi tare. Da-sau nu?

Serviciu curat şi cooştiincios găsiţi la:

Consumul Diaconu

Piteşti, Str. Şerban-Vodă, 83

vis-a-vis de Cinema Lux

Singur cu produsele IULIUS MEINL

Specialităţi:

Cafele, Uudelemnuri, Paste Făinoase, Siropuri, Ceaiuri, Cacao, Ciocolată, etc.

Maşină de râşnit cafea

Gustaţi delicioasa

CAFEA MEINL

Zilnic proaspătă

Firmele comerciale

sau pus la toate prăvăliile, mari şi mici. Ţie mai mare dragul să le priveşti acum. Mai întâi stă scris scopul (nu şi mijloacele). De exemplu, cârciumile au scris mare de tot „*Băuturi*“, tăbăcăriile, „*Jupuială*“, iar vopsitoriile au scris ce-au vrut, căci aveau vopseaua la ele...

Mai jos pe firmă, ca să ştii din capul locului, cu cine ai deaface stă scris, negru pe alb, negru pe roş, or numai negru înaintea ochilor... pronumele de botez, iar de nu-i botez, vrednicul românaş şi-a tăvălit numele ceva mai scăzut, deabea să nu se vadă nimic. Că, adică ce afacere e aceea să scrii Nuhăm mare, când se poate scrii f. bine Nuhăm mic?
S'apoi ce nevoie mare, e să ştie toată lumea, ce faci tu, ce eşti tu, de eşti român sau ba, sau de eşti plocon de român? Că adică ce afacere mai e şi aceasta?...

Magazin de încredere

Toma Tăchescu

Piteşti, Str. Al. Lahovary Nr. 2

Bumbace Englezeşti şi tot sortul de Articole D. M. C. Pânzeturi, Coloniale şi Lumânărărie. —

Să se cheme „*Cazino*“

Fiindcă veni vorba de firme.
Într'un colţ al grădinii publice din Piteşti, acum doi ani, a răsărit din pământ o casă ceva mai fală în şale. La vederea acestei minunăţii, împrejur s'au adunat primarul oraşului, consiliul comunal, şi mai mulţi cetăţeni curioşi. Nimeni nu ştia ce e, fiecare întreba pe altul.
— Depozit de ţuică?
— . . şi pe deasupra uscătorie de prune...
— Pentru grâne?
— Pentru ce?
Fu întrebat primarul. Primarul făcu sfat îndelungat, dar totuşi nu găsi un nume corespunzător. Fu întrebat prefectul. Prefectul se spălă pe mâini ca Pilat din Ponţiu. „*Sunt nevinovat de clădirea aceasta. Faceţi cum ştiţi*“. Atunci primarul dădu acest ordin: „Clădirei din grădina publică, îi punem numele de Cazino. Pentru a-l recunoaşte uşor, să se afişeze în tot oraşul şi să se scrie pe el cu litere mari „*Cazino*“.

REPRODUCERI

După orice acte, scrisori, diplome, planuri, etc., prin sistemul foto electric.

FAC-SIMILE

In mărimea originalului executări urgente şi ireproşabile cu preţuri modeste. Actele se restitue imediat.

Studio FOTO I. MENCER Şerban-Vodă, 79

Liceul de fete

nu mai e un cuibuşor de nebunii. Noua pedagogie face minuni, nu altceva.
Odată — în paranteză fie spus, chiar de mai multe ori, — am trecut prin faţa unui liceu de fete. In curtea slobodă, fete în uniforme tari, se îndemnau la joc...
— „Oooof Ioane, Ioane, toată lumea doarme, ooof of Ioane“...
Refrenul era un suspin adevărat, limpede şi firesc. Astea nu sunt ispite chemate. Doar florile înfloresc primăvara.
Numai vântul de toamnă va fluera şi el la rândul lui ooof Ioane, Ioane...

De Sf. Sărbători :- :

— găsiţi la —

CONSUMUL PELINESCU

Piteşti, Str. D-na Bălaşa Nr. 21

Coloniale, Delicatese, Conserve etc.

Făină Patiserie Botoşani

Mare asărtiment de vinuri

Zaporojcenco şi Dealul Zorilor

Tot primăvara

înfloresc plămânii tinerilor. Tuberculoza e cea mai răspândită boală.
S'au luat straşnice măsuri de combatere.
Astfel vor vorbi la radio regulat, cei mai hotărâţi doctori. Aşa, cu siguranţă, boala se va înspăimânta şi-şi va lua tălpăşiţa.
Ce bine! Ducă-se pe pustii şi boala asta, prea şi-a făcut de cap până acum. Dar, zău că-i minunat radio-ul ăsta. Te vindeci numai decât, definitiv . . .

Preţuiţi adevărata valoare a banului Dvoastră când faceţi cumpărături

La o masă bună O cafea bună

Cumpăraţi deci numai

Cafeaua Regală

L. Apraham şi B. Antrasian

— Piteşti —

Str. Doamna Bălaşa Nr. 16

Pe afişe de ziare

— Mare foc la fabrica Găvana. Incendiul a luat naştere chear în ultimul timp când trebuia predată . . .
— Foc la parcul Trivale . . .
— O fată a scos ochii unei rivale. Pe urmă i-a prezintat scuze.
— Domnul Iunian a vorbit din nou.
— Trancu-Iaşi n'a mai vorbit nimic.

Inştiinţare

NOUL CABINET DENTAR „HIGIENA“ Str. Şerban-Vodă 30 (Str. Mare)

Medic Dentist D-r **George Radu**

Execută lucrări Dentare Moderne

Extracţiuni fără dureri. Preţuri moderate. Dinţi îmbrăcaţi cu Aur, Platină garantat din metale fine. Funcţionari plătesc în Rate lunare.

Domnul Mitică Ionescu-Costeşti, s'a mutat în Piteşti, Str. Şerban-Vodă, 50

Exerciţii de apărare

Ora 10 jumătate dimineaţa. Oraşul e avizat dinainte. Toată lumea depe străzi, de ori unde s'ar găsi, să se refugieze în locuri ascunse. Apărarea pasivă va fi verificată din avioane.
Lumea s'a conformat riguros. Unii spre o mai deplină siguranţă au intrat în pivniţi, beciuri şi în alte ascunzişuri unde mai erau ascunse şi nişte butoae cu vin vechi. Alţii de frică, au intrat şi în butoae până a doua zi . . .
Exerciţiile astea au farmecul lor.

Spiriduş.

Portul românesc este o comoară a neamului nostru, comoară ce ne-au lăsat-o strămoşii s'o păstrăm cu cea mai mare sfinţenie.
De ce sătence dragi, vă părăsiţi voi portul naţional îmbrăcându-vă cu tot felul de mătăsuri cari nu fac altceva decât să vă schimonosească?
Imbrăcaţi-vă cu drag catrinţele cari sunt o podoabă a portului nostru naţional, apreciat mult şi de străini.
Citeam mai zilele trecute într'o revistă cum în America nu de mult chiar, soţia preşedintelui Statelor-Unite, doamna Rooswelt a apărut în costum naţional românesc, la felurite sărbătoriri. Iar, acum de curând ministrul Statelor-Unite la Bucureşti a îmbrăcat portul nostru naţional împreună cu soţia sa şi cele două fiice ale lor, mândrindu-se parcă de frumuseţea portului nostru naţional“.
Cu toate astea, portul nostru pe zi ce trece este părăsit de către tinerii cari iau ca pildă schimonoselile dela oraşe.
Si care credeţi că sunt urmările acestei travestiri?
Sărăcia, după cum spunea mai adineaori şi moş Chiriţă.
Desigur! Dacă s'ar face certări la fiecare gospodărie, mă prind că nu s'ar găsi întotdeauna şi'n fiecare casă cel puţin ¼ Kgr. zahăr, produs plin de vitalitate, pe când, roşu de buze şi cutii de pudră câte vrei.
Dar cu aceste nimicuri nu putem să progresăm, mai ales când se simte nevoia de a avea un popor cât mai sănătos atât sufleteşte cât şi trupeşte.
O altă problemă destul de importantă este şi problema graiului nostru, problemă pe care voiu trata-o pe larg într'un număr viitor.
Şi-acum, ca să termin această simfonie a vieţii rustice îmi îndrept din nou glasul către tineri şi 'n special către cei dela sate de a nu-şi părăsi portul naţional din ale cărui fire este ţesută viaţa românească.

I. IONESCU-Broşteni

POEME IN PROZA

Răvaşe câte alţii

Tată . . . .
când am deschis ochi-mi de copil privirea mea te-a căutat.
Şi nu te-a găsit, tată.
Am ascultat gânguritul păsărelelor, susurul isvoarelor şi mugetul codrilor; m'am simţit singur . . .
Intr'un început obosit de toamnă. când firele ierbei începuseră a păli, când frunzele pomilor aveau sunet metalic, când păsărelele îşi purtau agale nostalgia verei trecute, ai apărut.
Ca Făt-frumosul din poveste şi m'ai privit, cu ochii tăi blânzi şi buni,
Am întins mânuţele către tine, şi tu m'ai luat în braţe.
Ţi-am simţit inima ticăind şi am văzut pe fruntea ta o cută.
Am pus — pe ea — degetul meu, de copil nevinovat şi fruntea s'a descreţit, fermecătoare, iar faţa ta radia linişte şi încredere.
Inima îşi reluase ritmul său liniştit, ticăitul se transformase în picuri de apă liniştită sub furtuna de afară: războiul.
Ai plecat — în refugiu — departe şi mai luat în dragostea ta, cu tine
Ce piedică ţi-am fost uneori!?!
Am crescut, tot mai mult, lângă tine.
Mi-ai dat tot ce-am vrut.
Am împărţit bucurii şi nelinişti împreună.
Ai vorbit cu copilul ca şi cu un om mare, trecut prin toate ale vieţii.
Şi copilul te-a înţeles.
Intr'o zi ai venit de undeva, şi te-ai plâns lui: erai obosit.
Te-ai culcat şi acela ţi-a fost ultimul tău somn.
Dormi în pace, tată!

Naşe . . . .
tu m'ai ţinut în braţe şi m'ai lepădat de primul păcat în viaţă.
In păcătoşenia acestei — a doua — lumi n'ai avut parte de fericire şi nici prea multă înţelegere.
Ai rămas singură, o piatră rară, pe mirişte de sat, în vara prăfuită, de secetă.
Te-a ridicat cine ţi-a vrut binele, asemenea ochilor lui — şi te-a adus lângă mine.
M'ai încălzit cu iubirea ta părintească şi m'ai îndatorat cu ajutorul dat.
Te-am privit ca pe ceva dumnezeesc, cum şi erai.
Ţi-am dat din sufletul meu, frântura de dragoste filască, aşa cum o merita şi din alte părţi şi cum n'ai avut-o,
Te-am privit curios, pe ogorul muncii şi m'am minunat de puterea ta, nesecată.
Am simţit rodul străduinţelor tale şi m'a oţelit bunătatea ta, tezaur rar, în foc de gheenă lumească.
Ai căzut într'o zi. Lovitură de trăsnet.
Ai încercat să te ridici şi te-ai poticnit sub jugul greu al vieţei, de nimeni uşurat.
Căderea ta m'a întristat şi pus pe gânduri.
Am încercat să te ridic; mai mult cu sufletul de cât cu fapta şi n'am putut.
Ne-am străduit degeaba. Şi eu şi tu.
Ţi-ai dat seama şi lacrămi s'au scurs din ochi-ţi picând, ca plumbul, pe inima mea.
Cât m'a durut.
Te-ai topit încetul cu încetul şi ai pornit pe drumul veşniciei.
Te-am văzut cu zâmbetul în colţul buzelor.

C. Doru

Săteni, Hristos a înviat!.

Săteni, cu mic cu mare
Paşti cu sufletul curat
C'acel ce-a fost bătut pe cruce
Acum a înviat

Către voi îmi îndrept glasul, acei din mijlocul cărora m'am ridicat, întâmpinându-vă cu creştinescul s a l u t „Hristos a înviat“ salut la care sute de piepturi călite în frământarea brazdelor, îmi vor răspunde tot cu aceiaş voioşie: „Adevărat c'a înviat“
Şi-acum iubiţi săteni, să-mi îngăduiţi puţin să stau de vorbă cu Dv. grăindu-vă câte ceva despre această sărbătoare creştinească, a Paştelui.
După cum ştiţi, multe şi felurite sunt sărbătorile creştineşti, la care tot omul dela mic la mare este adânc mişcat de cultul său religios. Dar, cele mai frumoase şi mai înălţătoare sunt acele sărbători cari vin odată cu primăvara şi anume sfintele sărbători ale Paştilor.
La măreţia acestor sărbători, contribuie în bună parte natura reînviată care se îmbracă mândră de sărbătoare.
Totul tresaltă:
Pomii înfloriţi strălucesc în soarele primăverii întocmai ca nişte candelabre aprinse.
Sub albastrul cerului, ciocârlia îşi depănă trilurile sale fermecătoare iar, în leasa de coastă, cucul îşi anunţă sosirea.
După cum vă spusei dragi săteni, totul tresaltă de bucurie la aceste sfinte sărbători cu minunatele lor legende populare despre: Ouăle roşii, despre Răstignire, despre Inviere şi multe altele.
Şi fiindcă veni vorba despre aceste legende iată, cum grăia un cunoscut cercetător al vieţii rustice şi un apostol al credinţei noastre, scriitorul „Mihail Lungianu“ într'o revistă de Paşti (Albina) despre legenda „Ouălor Roşii“.

. . . . . .

„Cuvintele lui Pilat, „Eu nu găsesc nici-o vină Omului Acestuia, sângele Lui să cază asupra voastră şi asupra urmaşilor voştri!“ i-au turburat însă.
Mai venea şi aducerea aminte, chinuitoare, a profeţiei ce făcuse El vorbind de trupul lui:
„Stricaţi acest templu şi în trei zile o să-l zidesc din nou!“
Au mers după paşii Lui, L-au urmat din ochi, nu L-au slăbit până L-au văzut stins. Ba, unul din ei, cel mai viclean şi mai nempăcat în inima lui, Caiafa, ce şi-a zis?
— Am să-i dau dovada morţii Lui, s'o arăt celor cari n'au văzut-o cu ochii cari s'ar mai îndoi o clipă de vecinicul sfârşit.
Şi a trimis în taină un argat, c'un coş mare de ouă să le tăvălească prin sângele, ce s'o prelinge din rănile lui Isus.
Porunca s'a îndeplinit, numai că numărul ouălor s'a împuţinat, dând din ele vamă ostaşilor, cari îl păzeau, cum şi celor nesătui de răzbunare. Ţineau toţi să ducă cu ei o aşa de preţioasă aducere aminte, punând mâna pe câte unul, mai cu voe, mai fără voe, dar c'un preţ îndoit şi întreit. Ce era să facă omul acum? A dus pe cele rămase şi le-a amestecat cu altele albe, gândind să spue când o fi întrebat, că atâtea doar a putut să'ntingă'n prelingerea rănilor.
Dar minune mare. In miez de noapte, Sâmbătă spre Duminecа Paştilor, din toate ouăle pătate cu viul Mântuitorului şi care se aţinseseră de ele, a ţâşnit glas de, „Cucurigu“. Scoaseră pui, cari fâlfâiau din aripi şi nun'cetau cu cotcodăcitul:
— Cristos a înviat!
Caiafa înspăimântat de cele petrecute nu ştia ce să mai facă. Ce gândise el şi ce-a ieşit!
A adus alte ouă, albe, multe, s'ajungă pentru darul ce trebuia făcut şi le-a pus peste cioburile celor roşite. Când s'a uitat însă la ele le-a văzut roşii pe toate. Visa ori era un semn? Sângele ce a voit să vază, sângele nevinovat al lu Cristos era din belşug şi'n tot locul.
Pretutindeni pe unde au ajuns ouăle pătate, cu el au roşit pe toate câte aşteptau marea sărbătoare. Şi era un roşu viu, cald colcăitor, parcă atunci curgea din trupul îndurerat, ca dintr'un izvor de munte. Sânge, sânge, sânge, în ochii întregului popor Iudeu la împăejenirea zilei mari când piatra de pe mormânt se rostogolise şi bucuria'nvierii se lăţise ca fulgerul din gură'n gură.
„Sângele Lui asupra voastră şi asupra urmaşilor voştri“!
Aşa osândă grea rostise mai marele legii, neînţeles, neascultat însă, de mulţime.
Şi sângele lui se revărsase'n valuri, la chemarea lui Caiafa, la cutremurul gloatelor desmeticite din beţia nebuniei.
Luându-le în mâini şi împărţindu-le după obiceiul ce aveau, din toate răsunau vestea:
„Cristos a'nviat“! la care norodul înspăimântat rostea „Adevărat a'nviat“!
Aşa a trecut deprinderea roşirii ouălor şi-a ciocnirii lor, în ziua de Paşti, la toţi acei cari au urmat credinţa Mântuitorului. Şi d'atunci se roşesc ele, pe tot pământul şi se ciocnesc cu cuvintele:

„Cristos a înviat“
„Adevărat a'nviat“

Multe şi frumoase sunt obiceiurile în legătură cu Paştele, obiceiuri păstrate din moşi, strămoşi.
Aşa de pildă, îmi povestia un coleg din Olt, cum pela ei se obiciuieşte a se face focul în faţa bisericii de cu seara şi până ce ese preotul cu Sf. Inviere. Crezând că prin aceasta se izgonesc boalele şi se istovesc toate relele.

Tot prin părţile Olteniei în săptămâna mare copiii umblă cu formăricele. Acest frumos obiceiu se tălmăceşte cam astfel: Copiii cu cojoacele întoarse pe dos şi pe faţă cu câte-o mască, umblă pela fiecare gospodărie cerând ouă. Dacă gospodina le dă câte un ou ei îi urează sănătate la păsări şi sărbători fericite iar, dacă nu le dă atunci, ei blestemă. Frumoase sunt aceste obiceiuri şi trebuesc păstrate cu cea mai mare sfinţenie.
Şi fiindcă voiam să mai glăsuesc ceva şi despre felul cum se pregătesc sătenii, noştri pentru primirea acestor sărbători iaca! — o fac bucuros.
Grija cea mai mare pentru aşteptarea Sf. sărbători ale Paştilor, cade în sarcina gospodinelor cari sunt înglotate cu atâtea şi-atâtea treburi.
Prima grijă a lor este să-şi vadă spoite bojdeucile spre a luci sub maldărul de stuf după cum ni le înfăţişează şi marele nostru poet, iubiţi săteni, „V. Alexandri“ despre care aţi auzit cu toţii şi cred chiar, că aţi cetit cu toţii, frumoasa poezie „Paştele“ unde spune:

„De Paşti în satul vesel căsuţele nălbite“
„Lucesc sub a lor malduri de trestii aurite“

. . . . . .

O altă grijă de căpetenie a harnicilor gospodine este ca toţi copilaşii ei să aibă de Paşti straie noi şi frumoase.
Apoi, cu câteva zile mai înainte, ea, alege şi înnumără ouăle pentru roşit pe cari apoi în Sâmbăta Paştelui le înconde-iază frumos şi le roşeşte.
Câtă bucurie pe copilaşi încondeierea ouălor!
Parcă şi-acum mi-aduc aminte, cum stăteam pe vatră cu ceilalţi fraţi împrejurul coşului cu ouă şi fiecare cu câte o lumânare de ceară ne întrecem care să facem ouăle mai frumoase, lucru de care biata mamă nu mai putea de bucurie. După ce le scotea din căldare roşii, iarăşi ne strângeam pe lângă mama şi începeam să ne ciondănim, fiindcă nu le mai cunoşteam.
Iarăş intervenea mama şi ne împăca spunându-ne:
— Luaţi fiecare câte patru. Unul îl daţi popii pentru sf. Impărtăşanie, unul dascălului pentru sf. Anafură, iar cu celelalte ciocniţi şi voi.
Până Sâmbătă seara, toate toate treburile trebuiau să fie gata, fiindcă acel ce nu e pregătit până în acea seară nu va fi pregătit nici la a doua venire a Mântuitorului. Sâmbătă înainte de miezul nopţii, credincioşii sunt treziţi de către dangătele clopotelor care-i chiamă duios la învierea D-lui.
Câtă bucurie sufletească, simţi atunci când preotul se aşează în uşa altarului cu trei lumânări aprinse în mână şi spune:
—„Veniţi de luaţi lumină!.
Credincioşii, îmbrăcaţi în straiele cele mai frumoase, cu inimile curate şi cu feţele senine, păşesc în faţa altarului

continuare în pag. 6

Săteni, „Hristos a înviat!“

urmare din pag. 5

spre a se împărtăşi cu trupul şi sângele Mântuitorului pentru primenirea şi curăţirea sufletului.

Mare şi însemnată este Învierea Domnului fiindcă prin ea s'a doborât puterea diavolului, s'a nimicit blestemul şi tot prin învierea Lui, s'a deschis cerul pentru cei credincioşi.

Şi-acum iubiţi săteni şi iubiţi cititori, vă urez din tot sufletul „Sărbători fericite“, iar învierea lui Hristos văzând să ne închinăm Lui ca unuia fără de păcate....

Ionel Săteanu-Broşteni

Broşteni-Argeş

O faptă demnă de imitat

Din frumoasa iniţiativă a P. S. S. Preotului Gh. Popescu şi cu concursul micilor Străjeri şi Străjerite ai şcoalei primare mixte de sub conducerea D-lui înv. Ion Popescu, şi a tinerilor premilitari de sub conducerea D-lui Sub.-Lt. Frâncu-lescu, s'a curăţit frumos atât mormintele cât şi întreaga curte a bisericii, făcându-se tot odată şi ronturi de flori, lucru destul de creştinesc şi vrednic de laudă pentru un locaş de închinăciune.

Sperăm că acest lucru se va săvârşi şi în cimitirul comunal, cimitir impânzit de salcâmii lăsaţi să crească în voe şi fără nici un rost.

Nu este de dorit ca în loc de cimitir să ai impresia unei plantaţii de salcâmi, printre cari se zăresc crucile acelora ce ne-au fost şi ne sunt atât de scumpi.

Cos. Nr. 1909 | 932.

Domnule Preşedinte,

Subscrisul Petre Diaconescu, meseriaş din Piteşti, str. Cuza Vodă Nr. 13, am obţinut concordat preventiv prin sentinţa comercială Nr. 50 din 28 Martie 1933 a Tribunalului Argeş S. II-a pe termen de 5 ani.

Din cauză că nu am avut posibilitatea de a exercita comerţul în asemenea condiţiuni, încât să pot achita complect ratele concordatare, vă rog să binevoiţi a încuviinţa prelungirea termenului cu încă un an de zile.

In acest scop urmează a se cita pe lângă subsemnatul şi comisia de supraveghere numită prin sus arătata sentinţă şi afişarea copiei după prezenta cerere la uşa Tribunalului şi a Camerei de Comerţ şi publicarea ei într'un ziar local, acordând pentru desbatere în Camera de Consiliu.

Alătur trei copii după prezenta.

Cu stimă,
P. Diaconescu

Magazinul „La Hora Ţărănească“
Mişu Michelştein
Piteşti, Piaţa Episcopiei
Are în permanenţă în depozit un asortiment complect cu articole de Manufactură, Marchidănie, Bumbăcărie, Articole D. M. C. etc.
Vinde cu preţuri reduse. — Vânzare En-gros şi En-detail.

Primăria Comunei Urbane Piteşti
Serviciul Administrativ

PUBLICAŢIE

Se publică spre cunoştinţa amatorilor că în ziua de 20 Aprilie 1938 ora 10 dim. se va ţine licitaţie în localul acestei primării, conform legii contabilităţii publice, cu oferte închise şi sigilate, fără drept de supra oferte, pentru închirierea următoarelor:

1) Închirierea Bufetului şi Garderoba dela Teatrul comunal pe termen de un an, cu începere dela 15 Mai 1938, în condiţiunile vechiului contract, fost închiriat d-lui G. Goleşteanu.

2) Închirierea unui teren 2 | 2 m.p. de pe Piaţa Oraşului, vis-a-viz de tutungeria Chiriţă, fost închiriat d-lui Ibraim Sali, pentru vindere de bragă, pe termen de un an dela data contractului şi cu obligaţie de a ridica la ora 12 din zi căruciorul.

3) Închirierea unui teren în suprafaţă de 9145 m.p. situat în str. Cimitirul Armenesc, pentru vara anului 1938 închiriat D-lui Petre Marinescu.

4) Închirierea prăvăliei cu Nr. 5, de beton din josul halei pieţei din oraş, pe termen de 3 ani cu începere dela 23 Aprilie 1938.

5) Pentru închirierea chioşcului de fer, partea stângă din faţa halei de alimente din piaţa oraşului, proprietatea comunei, pentru comerţul de debit de tutun şi ziare, pe termen de trei ani, cu începere dela 10 Iunie 1938 şi

6) Închirierea terenului de 1½ m.p. din piaţa oraşului, colţ vis-a-viz de Şcoala Profesională de Fete, pentru vinderea de limonadă, fost închiriat d-lui G. Dinescu-Tigvă, pe termen de 3 ani, cu începere dela data facerii contractului.

Aceste închirieri se fac pentru comerţul actual, aflat în ele, şi numai în condiţiunile generale, ntocmite de primărie şi care se pot vedea în ori ce zi de lucru, în cancelaria primării

Taxele comunale de apă, gunoi, foncieră şi plata asigurării contra incendiului, privesc pe chiriaş.

Chiriaşii vechi cari sunt în restanţă cu plata chiriilor către primărie nu vor fi primiţi la licitaţie.

Concurenţii vor dovedi cu acte că au firme înscrise pentru comerţ, la Tribunal şi ofertele vor fi însoţite de garanţie legală.

Dispoziţiunile art. 88—110 din legea contabilităţii publice şi Normele generale de licitaţii sunt aplicabile acestor licitaţiuni.

Primar N. D. GHIMPA.
Secretar delegat, A. Stănescu.
Nr. 3514

1938 Aprilie 6

Primăria Comunei Urbane Piteşti
Serviciul Administrativ

PUBLICAŢIE

Se publică spre cunoştinţa amatorilor că în ziua de 20 Aprilie 1938 orele 10 dimineaţa se va ţine licitaţie publică în localul acestei primării, cu oferte închise şi sigilate fără drept de supra oferte, conform legii contabilităţii publice, pentru arendarea unei suprafeţe de 880 m. p. pe care a fost construit localul Barierii „Craiova“ teren ce are următoarele limite:

La Nord se învecineşte cu proprietatea M. Ionescu şi are latura de 22 m.l. la Sud cu str. Craiovei şi are latura de 40 m.l. la Răsărit cu proprietatea M. Ionescu având latura de 40 m. l. şi la apus tot cu proprietatea M. Ionescu, având latura de 40 m.l.

Termenul de închiriere este de doi ani, cu începere dela 15 Aprilie 1938.

Preţul dela care va începe licitaţia va fi de lei 150 anual.

Ofertele vor fi însoţite de garanţia legală.

Art. 88—110 din legea contabilităţii publice şi Normele Generale de Licitaţii, sunt aplicabile acestei licitaţiuni.

Primar N. D. GHIMPA.
Secretar delegat, A. Stănescu
Nr. 3746

1938 Aprilie 6

Colţul Satului

Cultura Sparanghelului

de I. N. Constantinescu
Gliganu

Cultura sparanghelului fiind una dintre cele mai rentabile culturi de grădinărie şi având un mare debuşeu pe pieţele noastre plătindu-se destul de bine avnd tot odată în vedere căci această plantă, ca hrană este şi foarte bună pentru stomac digerându-se uşor influenţând la producerea sângelui voi căuta să descriu pe cât se poate mai amănunţit această cultură pentru a putea fi răspândită cât mai mult printre gospodari şi cei ce se ocup cu grădinăria. Dela început ţin să fac atent pe cei cari se apucă să pună în cultură această plantă că recoltarea sparanghelului începe abia în anul al treilea dela transplantarea sau anul patru dela însămânţare. Această durată nu trebue să descurajeze pe nimeni căci durata de vegetaţie durează 10—15 ani şi având-se în vedere căi odată început pe rod sparanghelul nu mai cere munci speciale mărginindu-se numai la muşuroi şi îngrăşarea locului cu bălegar sau îngrăşeminte chimice. Sparanghelul fiind o plantă foarte rezistentă la frig cât şi la secetă poate fi cultivată în toate regiunile ţări afară de terenurile prea umezi sau prea nisipoase. Mai preferabile îi sunt terenurile potrivite.

Substanţa de bază care o întrebuinţează la creştere este azotul. Deaceia dacă voim să îi dăm îngrăşeminte chimice, de cu toamna, când începem arătura trebueşte să îi dăm 50—60.000 Kg. Azot la Ha.

In anul al II-lea 10—15000 Kg. Azot pentru ca în anul III când începe să vegeteze să îi mai dăm 3—4000 Kg. Cu cât îi dăm mai exact aceste cantităţi de îngrăşeminte cu atât vom avea o recoltă mai abundentă scoţându-se îndoit şi întreit banii pe care i-am dat pe îngrăşeminte. In lipsă de îngrăşeminte chimice se poate înlocui cu succes punând în locul Azotului, bălegar de grajd bine descompus.

Cine a găsit un portmoneu cu bani şi acte pe numele C. Nicolescu-Toto, avocat, este rugat a reţine banii şi a trimite actele la redacţia ziarului nostru.

Cum se face cultura

I. Prepararea terenului

In primul an ca orişicare plantă trebueşte să îi facem însemânţare. Până atunci însă, trebueşte ca mai întâi să preparăm terenul de cu toamna făcându-i desfundatul cu casmaua dacă nu avem tractor la o adâncime de 0,35—0,45 m. adâncime. Primăvara, imediat ce s'a luat zăpada îi vom da o grăpătură puternică cu grapa de fier pentru a-şi menţine umezeala pe care şi-a înmagazinato din timpul iernii provenită din topitul zăpezii.

ANUL I

II. Semănatul

In luna Aprilie între 15—20 începem semănatul care se face astfel I Se trasează şenţuleţe adânci de 0,04 m la distanţă între ele de 13—15 cm. După ce-am făcut toate aceste lucrări procedăm la semănare care se face pe şenţuleţele pe care am descris mai sus punând câte 3—4 seminţe la un loc la distanţă de 5-7 cm. După ce am semănat tot şenţuleţul îl acoperim cu pământ. După ce l-am acoperit venim din nou şi cu ajutorul unei lopeţi sau cu o şipcă făcută special presărăm pământul care a acoperit semânţa puternic pentru ca semânţa să fie pusă în contact cu pământul grăbindu-se astfel răsărirea ei. După ce am terminat cu presarea punem peste rânduri un strat subţire de bălegar care să nu fie descompus complect (¾ din el). Apoi procedăm la udarea lui cu ajutorul unei stropitori sau dacă avem alte istalaţiuni de udat le folosim pe acelea.

Odată răsărit trebueşte imediat plivit de buruenile cari se ivesc căci dacă lăsăm aceste buruieni ele având o creştere mai rapidă vor înăbuşi firile de sparanghel nimicindu-le asftfel.

urmare în numărul viitor

Aprovizionaţi-vă dela magazinul
Ioan N. Staicu
Piteşti, Str. Şerban-Vodă Nr. 79
C.-lung-Muşcel — str. Negru-Vodă, 105 şi str. Prof. N. Iorga, 6
E magazinul cel mai bine asortat cu tot felul de articole de librărie, papetărie, instrumente şi articole muzicale, aparate şi plăci de patefon, lămpi şi articole electrice, articole de toaletă, obiecte de artă, jucării, mărunţişuri etc. ZILNIC noutăţi literare şi ştiinţifice române şi străine, — Jurnale de Modă. Cu ocazia sărbătorilor de Paşti s'a aprovizionat cu toate cele nesesare. In permanenţă la etajul magazinului **O bogată şi frumoasă expoziţie cu articole de sticlărie, porţelan — nuri, faianţă, olărie, etc. — Preţurile cele mai modeste**

Aţi achitat abonamentul pe anul în curs la „Presa“? - Dacă nu, achitaţi-l.

VANZARI, CUMPARARI, LICITATII, DIVERSE

Vând *Aparat de Radio* superheterodină cu 7 lămpi, la baterii sau priză, toate posturile în difuzor, preţ convenabil. Adresaţi sub A. R. la ziar.

Vând *Motocicletă* N. S. U. în perfectă bună stare. Ocazie rară. Adresaţi sub M. la ziar.

Cumpăr maşină de cusut în bună stare. Adresaţi sub D. I. la ziar.

Vând *Pian* marcă recunoscută mondială. Adresaţi sub I. A. la ziar.

De vânzare două corpuri de case pe str. I. G. Duca Nr. 32.
Primul: compus din etaj şi parter iar celălalt în fundul curţei. Liber de orice sarcină. Adresaţi la redacţie sub I. M.

Corpul Portărelor Trib. Argeş

AFIPT Nr. 1433
1938 Aprilie 4

In baza Jurnalului nr. 4664/938 al Tribunalului Argeş Secţia I şi a biletului la ordin învestită cu formula executorie Nr. 3118 | 937 de Judecătoria I-a Urban Bucureşti se publică spre cunoştinţa generală că în ziua de 19 Aprilie 1938 dela ora 10 înainte se va vinde cu licitaţie publică la localitate în comuna Merişani judeţul Argeş averea mobilă a debitorului G. Ştefănescu pentru despăgubirea creditorului Aron Herman din Bucureşti cu domiciliul ales în Piteşti str. Brătianu nr. 36 la procuratorul său d-l Avocat M. Abramovici de suma de lei 35000 capital cu procesul legal plus cheltueli de protest de executare, averea mobilă ce se va vinde a sus numitului debitor este prevăzută în procesul verbal de urmărire dresat de D-l Portărel D. Roboiu în ziua de 5 Martie 1938 şi anume: 1) Două vaci la păr una galbenă prie şi una neagră prie în etate de câte 5 ani fiecare cu viţel sugător. 2) Opt oi diferite culori ne tunse 3) Un dublu ster lemne stejar pentru construcţii lungi de circa 2 m. 4) O sanie de lemn pentru boi, 5) Două şiconiere su oglinzi, 6) o maşină de cusut marca Singher, 7) Un aparat de radio Filips tip 1938 cu 3 lămpi la baterie şi un bufet, In ziua şi ora arătată ori ce persoană capabilă poate să se prezinte la licitaţie pentru concurs.

Adjudecătorul va depune întreg preţul adjudecaţiunei taxa de înregistrare şi taxa prop.

Dos. nr. 98 | 938 corp.
Şef Portărel D.A. POPESCU
Secretar, D. Rădulescu

Corpul Portărelor Trib. Argeş

AFIPT Nr. 1438
1938 Aprilie 5

In baza Jurnalului nr. 3167/938 al Trib. Argeş S. II şi a adresei nr. 74 | 938 a d-lui Judecător sindic al Tribunalului Argeş la falimentul Băncei Populare Negoiul diu Piteşti se publică spre cunoştinţa generală că în ziua de 19 Aprilie 1938, dela ora 10 a. m. înainte se va vinde cu licitaţie publică la localitate în localul Federalei Argeş din Piteşti unde se află depozitat mobilierul falitei Bancă Populară Negoiul compus din: un dulap, două canapele de lemn, un birou vechi şi stricat, trei mese, două acaune cu resmătoare. un coş de birou pentru hârtii, un raft de lemn nevopsit, o lampă cu picior şi abajur, o casă de bani cu postamentul ei marcă englezească, în ziua şi ora sus arătată ori ce persoană care ar dori să cumpere susmenţionatul mobilier să se prezinte la localitate pentru a concura, licitaţia va începe dela preţul fixat de expert prin inventar dela dosarul nr. 160 | 938 care se poate vedea în ori ce zi de lucru dela ora 13—19 p.m. în biroul acestui corp de portărei, adjudecătorul va depune întreg preţul adjudecaţiuni taxa de înregistrare şi taxa proporţională.

Dos. Nr. 160 | 938
Şef Portărel, ‹ss› D.A. POPESCU
Secretar, D. Rădulescu

Corpul Portăreilor Trib. Argeş

AFIPT Nr. 1 578
1938 Aprilie 13

In baza Jurnalului Nr. 4827 | 938 al Trib. S. I-a şi a cartei de Judecată comercială Nr. 84 | 937 a Judecătoriei Mixtă Piteşti învestită cu formula executorie Nr. 622 | 937 se publică spre cunoştinţa generală că în ziua de 3 ‹trei› Maiu 1938 dela ora 10 a. m. înainte se va vinde cu licitaţie publică la localitate în com. Găvana Jud. Argeş averea mobilă a Societăţei Anonimă Textilă Găvana din com. Găvana Jud. Argeş pentru despăgubirea creditorului Ştefan Voiculescu din Piteşti în suma de lei 9039 capital cu procent de 6½% pe an de la 4 Ianuarie 1937 până la achitare plus 400 lei spese osebit timbrele şi taxele de executare, averea mobilă ce se va vinde a susnumitei debitoare este prevăzută în procesul verbal de urmărire dresat de D-l Portărel D. Roboiu în ziua de 21 Martie 1938 şi anume: 1) O casă de fier pentru ţinut bani marca Straughet Faut Svabli Safe London Nr. 3342 cu două rânduri de chei înaltă de circa 2 m. şi lată de circa 1,10 m. 2) O casă de fier pentru ţinut bani fără marcă aflată în camera D-lui Director, înaltă de circa 1 m. şi lată circa 80 cm. cu pedestal de lemn.

In ziua şi ora sus arătată orice persoană capabilă poate să se prezinte la localitate pentru a concura.

Adjudecatarul va depune întreg preţul adjudecaţiunei taxa de înregistrare şi taxa proporţional.ă

Dos. Nr. 149 | 938 corp.
Şef Portărel, ‹ss› D. A. POPESCU
Secretar, D. Rădulescu

Dela 10 Aprilie a. c.
:-: s'a deschis :-:
Bufetul Parcului Trivalea
sub vechia conducere
POPESCU-BERBEC
Zilnic grătar special servit la orice oră, Băuturi alese. Serviciu curat şi conştiincios.
Serviciu special pentru banchete.
Muzică Modernă
Telefon 2.76, instalat în Bufet la dispoziţia clienţilor.
Serviciu Comunal de Autobuze
Piaţă — Parcul Trivalea
5 lei de persoană.

Corpul Portăreilor Trib. Argeş

Afipt Nr. 31.1986
1938, Aprilie 14

In baza jurnalului Nr. 4930 | 938, al Trib. Argeş S. I-a şi a Deciziunei civilă Nr. 328 a Curţei de Apel S. 5 Bucureşti, investită cu formula executorie Nr. 1 | 938 se publică spre cunoştinţa generală că în ziua de 2 (două) Mai 1838 de la 10 a. m. înainte se va vinde cu licitaţie publică la localitate în comuna Teiu din Vale jud. Argeş, averea mobilă debitorului Jean Pherichide pentru despăgubirea creditorului Jean Mihaescu, avocat din Bucureşti, Bulevardul Elisabeta Nr. 99, A. Etaj I, de suma de lei 66.000, capital cu procente legale de la 14 Decembrie 1935 intentarea acţiunei până la achitare, lei 3000 cheltueli de judecată osebit timbrele şi taxele de executare. Averea mobilă ce se va vinde a susnumitului debitor este prevăzută în procesul verbal de urmărire dresat de D-l Portărel D. Roboiu în ziua de 4 Februarie 1938 şi care se pot vedea în procesul verbal din Dos. Nr. 74 | 1938 Portărei, în ori ce zi de lucru.

In ziua şi ora sus arătată ori ce persoană capabilă poate să se prezinte la localitate pentru a concura. Adjudecatarul va depune întreg preţul adjudecaţiunei taxa de înregistrare şi proporţională.

Dos. Nr. 74 | 938 corp.
Şef Portărel, ‹ss› D. A. Popescu
Secretar, D. Rădulescu.

Corpul Portăreilor Trib. Argeş

Afipt Nr. 1599
1938 Aprilie 15

In baza jurnalului Nr. 5181 | 938 al Trib. Argeş S. I-a se publică spre cunoştinţa generală că în ziua de 7 (şapte) Maiu 1938, de la ora 10 a. m. înainte, se va vinde cu licitaţie publică de bună voe la localitate în Piteşti str. Plevnei Nr. 8 la sediul Băncei Comerţului şi Industriei din Piteşti averea mobilă a Băncei Argeşul Soc. Anon. în lichidare din Piteşti şi anume: 1) Un pupitru deteriorat. 2) Trei coşuri de nuele, 3) Un pahar de apă, 4) Două biurouri de stejar cu câte 2 sertare, 5) şapte firme emailate, 6) Un biurou de stejar cu 8 sertare, 7) opt metri linoleum, 8) O firmă de marmură, 9) Un telefon dixon, 10) Un pupitru stejar formă de şapte de 65 cm., 11) Un dulap pentru presa de copiat, 12) Un barolelief Eroul necunoscut, 13) O sobă mică de tuci, 14) O maşină de numerotat, 15) O maşină de datat corespondenţa, 16) Patru parafe de făcut note de primiri de plată şi borderouri, 17) O găleată de zinc, 18) Două lopeţi de lemn 19) Mai multe dosare cu monitoare oficiale, vânzare ce se va ţine şi în zilele următoare până la terminare.

In ziua şi ora sus arătată orice persoană capabilă poată să se prezinte la localitate pentru a concura. Adjudecatarul va depune întreg preţul adjudecaţiunei taxa de înregistrare şi proporţională.

Dos. Nr. 6121 | 936 S. I.
Şef Portărel, (ss) D. A. Popescu
Secretar, D. Rădulescu.

Tribunalul Jud. Argeş Secţia I-a

AFIPT Nr. 1616
1938 Aprilie 15

D-na Valeria Plutonier Antonescu, căsnică cu autorizaţia soţului său Piut Antonescu M. Niculae, ambii din Piteşti str. Exerciţiu Nr. 48, în baza Jurnalului Nr. 143 | 1938, al d-lui Judecător tutelar depe lângă Trib. Argeş, a cerut cu petiţia înreg. la Nr. 12330/1938, adresată d-lui Prim Preşedinte al Trib. Argeş, S. I-a scoaterea în vânzare de bună voe a averei sale dotale pentru ca din suma rezultată din vânzare să-şi poată căuta sănătatea şi acest Tribunal admiţând cererea prin jurn. Nr. 3174 şi 5175 | 1938, a încuviinţat a se vinde cu licitaţie publică în pretoriul Trib. Argeş S. I. în ziua de 31 Maiu 1938, ora 13, averea imobilă de bună voe, a susnumitei, compusă astfel:

Un teren în suprafaţă de două sute şase zeci metri patraţi, care face parte din terenul situat în Piteşti, str. Exerciţiu Nr. 48, fundul grădinei care pleacă de lângă casele d-nei Florica I. Nicolescu şi merge pe o lungime de cinci zeci şi opt metri liniari şi pe o lăţime de 4½ m., învecinat la Sud cu Alexandrina Moraru şi Gh. Moraru, la Nord cu Florica I. S. Nicolescu, Plut. Stan Şerban şi moştenitorii Dragnea, la Apus D-tru Baibarac şi la Răs. proprietatea soţilor Antonescu.

Din relaţia dată de Trib. Argeş S. I-a se constată că asupra acestei averi nu există nici o sarcină.

Licitaţia va începe dela suma de lei şase mii cinci sute cât s'a fixat de expertul D. Sima.

Sunt somaţi toţi aceia care vor pretinde vre-un drept de chirie sau arendă, de ipotecă sau privilegiu ca mai înainte de termenul vânzăriisă-şi arăte pretenţiile lor Trib., mai târziu nefiind ţinuţi în seamă.

Dos. Nr. 1919 | 1938
Prim Preşedinte, Şt. Teodorescu
Şef Portărel, D. Roboiu

:-: PARFUMERIA :-:
„ELEFANT“
cu ocazia mutării a ieftinit preţurile la TOATE ARTICOLELE - Oferă cadouri la - orice cumpărătură

Banca Populară din Pitești, Societate Anonimă

Fondată în anul 1897. Capital Lei 10.000.000 — întreg vărsat.

Inscrisă în registrul Bancar sub Nr. 2 din 31 Octombrie 1934

BILANȚUL ANUAL

ACTIV — Incheiat la 31 Decembrie 1937; Aprobat de Adunarea G-rală Ordinară și extraordinară din 13 Martie 1938. — PASIV

ACTIV				PASIV		
1. **Acționari**			2.402.455	1. **Capital Social**		10.000.000
2. **Cassa**				2. **Fonduri de Amortisment**		
a) Numerar efectiv	273.073			a) Pentru Creanțe Dubioase		2.866.620
b) Disponibil la B. N. R.	6.699	279.772		3. **Acționari Vărsământul 4 emis 8 Cont. Blocat**		1.244.500
3. **Disponibil la Bănci**			260.302	4. **Dif. de Curs nerealizate la Portof. Titluri** (art. 32 al c.)		117.943
a) In Țară				5. **Dep. spre Fructificare** (art. 33) La vedere / Pe termee		
4. **Portofoliul de Titluri**				*I. Din Țară*		
I. Titluri Românești — In Portof. V. R. / Gajate V. R.				1. Dep. vechi reduse prin aranjament — / 2.979.966		2.979.966
1. Cu venit fix:				Total — / 2.979.966		
a) Ef. Publ. V.N. 15.500 + Dol. 30.000 Lei 107.000 — 5.830 / 2.078.585	2.084.415			6. **Creditori:**		
2. Cu venit variabil:				*I. Din Țară*		
b) Acțiuni negotate la Bursă V.N. 2.013.000 + ...	49.309	—	49.309	2.133.724	a) Creditori reduși: La vedere / Pe termen	
Total V.N. 2.028.500 + Doll 30.000 Lei 107.000	55.139	2 078 585			Sold neexigibil . . — / 36.734	36.734
					Rate Intârziate . . 182.257 / —	182.257
					Total 182.257 / 36.734	218.991
5. **Portofoliu de Scont**				7. **Conturi Diverse Creditoare**		297.586
I. Plătibil în Țară — In Portof. / Reescont				8 **Beneficiul Nett**		
a) Cambii fără garanții	2.110.348	—	2.110.348	a) Report din anii precedenți	967.764	
Total	2.110.348	—		b) Beneficiul anului curent	302.080	1.269.844
Din care în suferință lei 815.348						
6. **Debitori** — Cambii de Circulație Primite din care:						
I. Din Țară — In Portof. / Reescont						
a) Debitori fără garanții	520.696					
b) Debitori garantați cu titluri	532.179					
c) „ „ „ hipoteci 115.000 / —	526.073	1.578.948				
Total 115 000 / —						
7. **Creanțe în Convers. conf. legii din 7/4/934** (cota redusă)						
a) In portofoliu			5.901.807			
8) **Participațiuni:**						
I. In Țară — In Portof. / Gajate						
a) La Intreprinderi Industr. și Comerc. 100 / —			100			
Total 100 / —						
9. **Imobile**						
a) Pentru uzul propriu și înmagazinare de mărfuri	4.000.000					
b) Alte imobile	327 007	4.327.007				
10. **Mobilier**			987			
			18 995.450			18.995.450
CONTURI DE ORDINE				**CONTURI DE ORDINE**		
1. **Cauțiuni Statutare**			330 000	1. **Deponenți de Cauțiuni Statutare**		330.000
2. **Debitori pt. aval și scris. de garanție date de bancă**				2. **Creditori pentru aval și garanții date de Bancă**		
a) In Țară			2 250.000	a) In Țară		2.250.000
3. **Cambii de Circulațiune**				3. **Deponenți de Cambii de Circulațiune**		115.000
a) In Portofoliu			115.000	4. **Remitenți de Efecte spre Incasare**		1.160.752
4. **Efecte spre Incasare**				5 **Dep de Hip Cesiuni Mărf în Gaj și Garanții diverse**		3.522.000
a) In Portofoliu	1.075.964			6. **Depozite de Titluri în Gaj**		900.600
b) La Corespondenți nedecontate	84 788	1.160.752		7. **Depozite de Titluri și alte valori în păstrare**		
5. **Hipoteci, Cesiuni, Mărf. în Gaj și garanții diverse**				a) Din Țară		20.363.721
a) In Portofoliu		3.522.000		8. **Diverse**		35.500.000
6. **Titluri în Gaj**				9. **Creditori garantați cu Hipoteci date de Bancă**		4.400.000
a) In Portofoliu		900.600				
7. **Depozite de Titluri și alte valori în păstrare**		20.363.721				
8. **Diverse**		35.500 000				
9. **Hipoteci date de Bancă**		4 400 000				
		68.542.073				68,542.073

PROFIT & PIERDERE

DEBIT — Incheiat la 31 Decembrie 1937; Aprobat de Adunarea G-rală Ordinară și extraordinară din 13 Martie 1938. — CREDIT

DEBIT			CREDIT		
1. **Cheltueli de Administrație**			1. **Report din Beneficiile anului precedent**		967.764
a) Salarii și Indemnizații	671.293		2 **Dobinzi Incasate**		
b) Diverse	164.008	835.301	a) Dela Portofoliu scont	143.619	
2. **Impozite și taxe**		92.057	b) Dela Debitori	58.192	201.811
3. **Dobânzi Plătite**			3. **Comisioane Incasate**		150.691
a) La Reescont	18.857		4. **Venitul Portofoliului de Titluri**		
b) La alți Creditori	1.624	20 481	a) Din diferențe de curs realizate	371.410	
4. **Comisioane Plătite**		43.260	b) Din cupoane exigibile	233.580	604.990
5. **Amortismente**			5. **Venitul Imobilelor**		246 861
a) Diverse cheltueli	32 804		6. **Beneficii Diverse**		153.833
b) Pierdere din conversiune	90 284		7. **Incas. din Creanțe Amort.** (art. 15 leg. Refacerii Credit)		325.321
c) Pagubă sucursala Găești	248.440				
d) Pagubă sucursala Curtea-de-Argeș	18.800	390.328			
6. **Beneficiul Nett**					
a) Report din anii precedenți	967.764				
b) Beneficiul anului curent	302 080	1.269.844			
		2.651 271			2.651.271

Președinte, **Gr. T. Coandă**

Comitetul de direcție { *Ion Pavlovici* / *Simion Bunescu*

Văzut și verificat de noi

Cenzori { **Marin Georgescu,** Expert Contabil / **N. Vișoiu,** Profesor „ „ / **Radu Ef. Ionescu**

Șeful Contabilității, ION PAVLOVICI, Expert Contabil

Tipografia „Liga Poporului" I. Iotta, — Pitești

ANUL IX, seria IV-a, Nr. 199 — CENZURAT 4 PAGINI — 5 Iunie 1938

presa

ORGAN INDEPENDENT — POLITIC — ECONOMIC — CULTURAL

Fondator: VLAD FURTUNĂ

REDACȚIA ȘI ADMINISTRAȚIA — PITEȘTI — STR. D-NA BĂLAȘA Nr. 23 — Telefon: 2.87 —

Abonamentul: Particulari Lei 200 / De sprijin „ 300 / Autorități „ 500

Director: GH. P. MARTINESCU

Intrunirea Cercului Comercial și Industrial

Duminică 29 Mai a.c Membrii Cercului Comercial și Industrial s'au întrunit în adunarea generală ordinară.

LA ORDINEA DE ZI:

1. Darea de seamă a Consiliului de Administrație și raportul Cenzorilor, asupra exercițiului anului 1937.

2. Aprobarea Bilanțului și Contului de Profit și Pierdere precum și descărcarea Consiliului de Administrație și a Cenzorilor de gestiunea lor pe anul 1937.

3. Aprobarea Bugetului pe exercițiul anului 1938.

4. Alegerea a nouă membrii în Consiliul de Administrație, eșiți la sorți conform art. 14 din statute.

5. Alegerea a trei Cenzori și trei Cenzori supleanți.

Conform statutelor membrii eșiți la sorți cât și Cenzorii pot fi realeși.

6. Votarea măsurilor de reorganizare a Cercului.

La ora 10 și jumătate ședința este deschisă în prezența D-lor *Niculescu Ritz* președintele Sfaturilor Negustorești pe întreaga țară, *Vasiliu* directorul Băncei Naționale, *St. Minoescu*, Președintele Camerei de Comerț și Industrie, *S. Bunescu* fost președinte al Camerei de Comerț și *N. S. Mamulea* Secretarul Camerei de Comerț, precum și în prezența tuturor membrilor Cercului.

d. *N. N. Bobancu* președintele Cercului Comercial și Industrial din Pitești, dă citire telegramei M. S. Regelui, răspuns la cea trimisă de către comercianți cu ocazia plebiscitului nouii constituții.

Mulțumește apoi d-lui Niculescu Ritz președintele Sfaturilor Negustorești pe întreaga țară pentru participarea d-sale la adunarea Cercului cât și d-lui Vasiliu directorul B. N. R-ului care a ținut să coboare în mijlocul comercianților pentru a lua contact direct cu ei.

Intrându-se în ordinea de zi d. N. N. Bobancu citește darea de seamă. Termină evocând figura de luptător, pe teren comercial, a decedatului Jean Niculescu-Bufet în memoria căruia sala întreagă în picioare păstrează un minut liniște.

In continuare d. N. N. Bobancu mulțuită să releveze și meritele d-lui Ioan Niculescu secretarul Cercului local care neobosit s'a pus în slujba Comerțului local dând cel mai prețios concurs Cercului.

Adunarea aprobă cu unanimitate darea de seamă.

d-l *I. Niculescu* secretarul Cercului dă citire bilanțului.

d-l N. N. Bobancu *face o recapitulare pe ultimii patru ani a veniturilor Cercului și arată într'o largă expunere economiile realizate.*

Dându-se apoi citire contului de profit și pierdere cât și proectului de buget pe anul în curs acestea sunt aprobate de adunare.

In continuare d. N N. Bobancu dă citire unei circulări a Sfatului Negustoresc Central.

Vremurile ce se deschid în fața vieții comerciale — spune d-nia sa — au o nouă menire și așezare prin însăși noua Constituție.

Agricultura, Munca și Comerțul sunt chemate la o viață nouă.

Toate acestea vor fi chemate, în mod liber să-și hotărască soarta.

Depinde de noi crearea unui organ profesional puternic, cari să însumeze în el tot sufletul comercial românesc.

In atingerea acestui scop comitetul a hotărât să acorde o specială atenție acestei reorganizări.

Vom merge din comună în comună pentru a arăta imperativele comerțului.

Breasla nu mai poate sta risipită, ea trebue să se adune sub un singur steag și crez comercial. Pentru acest scop vom aduna toți comercianții și industriașii pentru constituirea lor în bresle.

Fiecare să aibă reprezentantul ei.

Pentru aceasta este nevoe de a împuternici Consiliul de Adție să poată lucra în numele D-voastră conform cerințelor vremii și centrului.

O singură minte, o singură inimă și un singur gând pentru propășirea țării românești.

Trecându-se la discuțiunea orariului de vară, d-sa dă ample explicațiuni asistenței.

D. I. Niculescu-Ritz, președintele Sfatului Negustoresc Central, lund cuvântul spune:

Mulțumesc pentru calda manifestație adresată Sfatului Negustoresc Central, care are colaborarea unui Centru așa de select.

In continuare, d-sa, arată înțelegerea acordată de M. S. Regele, care în grijă de mai bine a țării, a pus temelia unui nou comerț în stat.

continuare în pag 2

Săptămâna Străjerească

Punctul culminant al activității străjerești este Săptămâna Străjerilor, examen al virtuților și al înfăptuirilor, preludiu marelui praznic al Tineretului: Sărbătoarea Regalității, ziua Tineretului: 8 Iunie.

Prezentăm mai jos cititorilor noștri programul săptămânei Străjerilor:

1 Iunie a.c. ziua satului și a orașului (drum nivelat, șanțuri, gard văruit, sădiri de pomi, brazde, florii, podețe, activitate cooperatistă, cantine, colecționarea fierului, a cârpelor, etc.).

2 Iunie a.c. ziua cinstirii eroilor neamului (pelerinaje la cimitire, se ridică troițe și se fac opere de binefacere).

3 Iunie a.c. ziua solidarității naționale și sociale. (Se dă obolul pentru opere de binefacere și se strâng fonduri pentru avionul „Straja Țării").

4 Iunie a.c. ziua sănătății și a voioșiei (desfășurarea unui vast program de educație fizică, și dansuri naționale).

5 Iunie a. c. ziua grijii de suflet. (Străjerul merge la biserică unde va da răspunsul Sf Leturghii, va spune Crezul, Tatăl nostru, va citi Cazania, e ziua întremării sufletești).

6 Iunie a.c. ziua disciplinei și ordinei. (Pretutindeni se execută programele marilor demonstrații în cea mai desăvârșită ordine și disciplină).

7 Iunie a.c. ziua răsplătirii muncii (Străjerii primesc darul vredniciei lor. Sub supravegherea comandanților, străjerii așteaptă premiile hărniciei dovedite.

8 Iunie a.c. Sărbătoarea închinată Marelui Străjer. (Străjerii de pretutindeni ridică altar de slavă Marelui Ocrotitor și Conducător al destinelor noastre naționale M.S. Regele Carol II).

Funcționarii

Tot mai mult se pune în discuție problema funcționarilor raportată la număr. Poate că și altă dată, această chestiune a sesizat oamenii de bună credință. Insă până acum, predică în deșert. Sau nepăsare. Sau învinuiri reciproce.

Statul, se știe demult, are prea mulți funcționari, chiar și de prisos, iar lefurile lor sunt o grea sarcină pentru Stat. Desigur, bine ar fi să fim cu toții funcționari și pensionari la Stat, de unde însă să ni se plătească lefurile? Dar, dacă la Stat nu mai sunt locuri de s'ujbe, atunci ce e de făcut? Unde plasăm tineretul? — La meserii și la comerț, ni se va răspunde! Foarte bine. Dar dece până acum la meserii și comerț, brațele de muncă n'au alergat cu prisosință? Răspunsul nu e tocmai plăcut. Un meseriaș, ori comerciant din serviciul particular, ori când poate fi eliminat din slujbă. Nu este la noi permanență de lucru. Nu există la noi în afară de slujba de Stat, servicii sigure. Până acum factorii de producție, din particular, n'au cunoscut nici avantaje, nici credite, nici stabilitate.

Iată dece, la Stat, inflație de funcționari.

In alt articol vom înfățișa această stare de lucruri.

Deocamdată precizăm concluzia. Până când activitatea particulară nu va fi real sprijinită de factorii competenți și indicați, funcționarii vor fi mai departe, o grea sarcină pentru țara noastră eminamente agricolă...

V. Nicău

Redacția și Administrația ziarului nostru s'a MUTAT din Piața Episcopiei, 63 în Str. D-NA BĂLAȘA Nr. 23, (vis a-vis de Catedrala Sf. Gheorghe) — Telefon: 2.87 —

Schimbari la Tribunalul local

D-l Nicolae Mihail D. Ghimpa, judecător de ședință la Trib. Argeș, se înaintează prim președinte la secția I la Tribunalul Argeș în locul d-lui St. Teodorescu înaintat la Apel.

D-l Hristache I. Argeșanu judecător de ședință la Tribunalul Sibiu se înaintează președinte la secția II-a Tribunalului Argeș, în locul d-lui I. Nimereanu înaintat.

D-l Gheorghe Penescu judecător la judecătoria Mixtă Curtea de Argeș se numește jude de ședință la Tribunalul Argeș în locul d-lui Nicolae Mihail D. Ghimpa înaintat.

D-l Ioan C. Ene jude la judecătoria rurală Pitești se numește jude de ședință la Tribunalul Argeș în locul d-lui Vasile Georgescu înaintat.

Intrunirea Cercului Comercial şi Industrial

urmare din pag. 1 a

Noi, trebue însă să alungăm visurile politice de odinioară, şi să mergem pe calea cea nouă, care lasă comerţului cea mai largă parte de acţiune.

In viitor, aproape 40 de deputaţi, vor fi trimişi să apere interesele comerciale ca exponenţi, ai comerţului, ai clasei, care până mai ieri nu prezinta prea multă greutate,

Comerţul a fost ostracizat. A sosit vremea, ca sub noul regim să ne spunem cuvântul nostru răspicat.

Este timpul curajului negustoresc pentru afirmarea importanţei comerţului în viaţa unui stat.

In altă ordine de idei, cuvântătorul arată că noua percepere de impozite a fost necesitată de apărarea statului.

Arată că trebue să se facă sforţări pentru intensificarea şi deschiderea de noui credite.

Pentru aceasta este însă nevoe de sprijinul statului.

Al statului şi al Băncei Naţionale.

Din fericire pentru Comerţul românesc, în fruntea economiei naţionale şi a primului institut de emisiune se găseşte d. Mitiţă Constantinescu, care are puteri nelimitate, nebănuite, pe cari nu le-a avut cineva în ţara aceasta.

Suntem siguri că se va duce totul la bun sfârşit.

D-l Niculescu-Ritz, mai dă explicaţii şi în legătură cu noul statut al muncii, cooperaţia, revizuirea preţurilor şi legea repausului duminical.

D-l Vasiliu, directorul B. N. R-ului, mulţumeşte pentru posibilitatea dată de a coborî în mijlocul comercianţilor.

Indeamnă pe aceştia la o solidaritate desăvârşită, atât sufletească cât şi financiară, fără de care nimic nu se poate face. Urează tuturor spor la muncă.

D-l Minoescu, directorul băncei Albina şi preşedintele Camerei de Comerţ, vorbind despre „majicul" credit, se întârzie să învieze, dă vina pe Adam care a mâncat creditul (mărul) acordat de D-zeu.

Trecând sala prin „purgatoriu", d-nia sa, într'o expunere interesantă se apropie de potop şi apoi de zilele noastre, în care, creditul stă să coboare de pe catafalc.

Prin comparaţii sugestive, d-nia sa, exponentul Camerei de Comerţ, un priceput technician bancar, reuşeşte să arate ceiace însemnează creditul în perspectiva de după războiu.

La ora 12 şedinţa se suspendă, asistenţa îndreptându-se către parcul Trivalea unde are loc o masă comună.

G. M.

Cunoscutul debit de tutun Kiriţă asortat cu cele mai recente specialităţi ale C. A. M.-ului, s'a MUTAT din Piaţa Episcopiei în Str. Şerban-Vodă 47 (lângă parfumeria „Higiena"-Delighioz).

În depozit: timbre, mărci, pulbere de vânat, etc.

Onorata clientelă este rugată să noteze: Debitul Kiriţă, pentru desfacerea produselor C. A. M., Str. Şerban-Vodă, 47.

IN GARDA

Clădirea Cazinoului

trebuie admirată până la sfârşit. De astă dată ni s'a întâmplat însă o gafă nostimă. După ce am scris articolul respectiv, chemăm omul de serviciu:

—Ioane, ia articolul cela depe masă şi-l lasă la tipografie. Dă şi nota asta comisionerului ce pleacă la Bucureşti. Să-i spui s'o dea la zincografie.

—Zincografie? ce mai e şi asta...

— Nişte ateliere cari fac din zinc, clişee, adică nişte poze pentru ziare.

—Aha, aha, aşa!? Strașnic!. Hai, fugi, ia articolul depe masă.

—Domnule nu văd nici un articol.

—Cum nu vezi da ăsta, ce-i?!

- Să mă iertaţi. Eu ştiam că se cheamă articol, „geamandan", pălărie, ciocan...

—Opreşte-te Ioane. Nicovală, cue, cuele, săbii, şi hârtiile astea sunt toate articole.

—Hai, acum grăbeşte-te! Plecă.

A doua zi trec pe la tipografie Intreb pe tipograf:

—Ion n'a lăsat nimic pe aici?

— Nimic, nici n'a fost pe aici. Mirat, într'un suflet mă reped acasă.

—Ioane unde e articolul „*Clădirea Casinoului*".

—L'am predat comisionerului.

—Pentru ce nenorocitule!

—Ca să-i facă la Bucureşti o poză, şi s'o puneţi la jurnal, că-i urât la naiba domnule....

—Ioane, te-ai zăpăcit rău. Aleargă repede la comisioner şi adă-mi articolul înapoi.

Dar, harnicul comisioner se şi întorsese din Capitală cu răspunsul. Predase la zincografie şi articolul despre Cazinou.

Direcţiunea zincografiei crezând că protestăm asupra execuţiei cazinoului, ne răspunse imediat descotorosindu-se:

„Domnule, vă rugăm să luaţi cunoştinţă. Cazinoul din grădina publică Piteşti, n'a fost comandat la noi. Adresaţi-vă de urgenţă la casa construcţiilor sau mai sigur la comisiunea monumentelor istorice".

? ? ?

Ungurii

au un dar special de a fi Unguri. Bunăoară cunoaşteţi unul şi e meseriaş. A poposit după războiu pe aici, sau e proaspăt cunoscut, tot una e. Discuţi cu el.

—Am uitat cum te cheamă.

—Laios.

—Aha! ca bine zici. Laios., da da,.. Ce nume frumos ai! Unde ai învăţat meseria?

—La Budapesta. La mine la fabrică fost. Fabrică la mine avut. He la Budapesta, la Budapesta bine fost. Oameni răi aici.

După trei zile, iarăşi de vorbă cu el:

—Laioş!..

—Ighen.

- Laioş, ce carte ai învăţat tu?

- La mine fost la politechnică. Invăţat de inginer. Mult la mine învăţat.

—Fosta-i în războiu?

- In războiu, la mine fost. Mult luptat.

—Acum ce grad ai?

—Căpitan.

—Laioş, dar în livretul tău militar scrie par'că soldat.

—Asta fost soldat. Când terminat războiul la mine nu primit gradul. Rămas soldat.

—Lasă Laioş, nu face nimic. Ai fost inginer, ai fost căpitan, la Budapesta bine, dar tu rămâi la noi deocamdată. Rău, rău pe aici, dar Budapesta ta te refuză mult frumos la tine...

Fete fără cuvânt,...

Rândul trecut scriind despre un liceu de fete nu am intenţionat nici să jignesc, nici să întinez pe nimeni. Ba din contră, acolo erau nişte omagii sincere mlădiţelor tinere, ce vor fi chemate curând să-şi îndeplinească pregătirea lor nefalsificată.

E drept, pustiul de cântec nu se poate opri cu una cu două. Ooof Ioane, Ioane şi altele corespondente, iarăşi nu, — nici chear vorbele rele — iacă — nu se pot opri...

Povestea e simplă.

Un călugăr, odată, într'un post mare se săturase de postit. Ce să facă bietul om? Taie o găină, o fierse, şi o boteză fasole pentru mâncare...

— Ce mănânci acolo părinte prea cucernic...

—Fasole fiule, fasole binecuvântată ...

—Şi acolo ce cântaţi acum mlădiţelor?...

Un simplu cântec. Un cântec binecuvântat domnule indiscret.

Sp.

CONVOCARE

Domnii Acţionari ai Fabricei Române de băuturi gazoase societate cooperativă pe acţiuni din Piteşti, sunt convocaţi în adunare generală extraordinară pe ziua de 17 Iunie 1838, ora 6 seara în localul Societăţii din Piteşti, str. Lascăr Catargiu, la ordinea zilei fiind chestiunea transformării societăţii pe acţiuni în Societate în Comandită Simplă.

Preşedintele Consiliului de Ad-ţie
NICULAE S. MAMULEA

Piteşti, 27 Mai 1938.

Coroana oblăduieşte ţărănimea

Coroana oblăduieşte ţărănimea.

Intre aceşti doi factori—Monarhia şi pătura agricolă rnmânească—a fost, este şi va fi cea mai intimă armonie.

Regele Carol I s'a preocupat permanent de ridicarea materială şi morală a ţărănimii române.

Ferdinand I Loialul a făgăduit soldaţilor din tranşee, ogor în deplină proprietate, după dreptul sacru al muncii.

Măria Sa Regele Carol II continuă glorioasa tradiţie. El este primul agricultor al ţării. Indicaţiile date agronomilor în congresul ultim constituesc pagini de antologie şi înţelepte îndemnuri. La Ministerul Agriculturii şi în centrele experimentale şi pe ogoarele ţării se lucrează intens pentru intensificarea producţiei.

Măria Sa Regele Carol II se interesează personal şi îndeaproape de soarta ţărănimii.

Cazul dela Dioşti este dintre cele mai semnificative. In judeţul Romanaţi un vechiu sat moşnesc a căzut pradă flacărilor.

Măria Sa Regele Carol II a făcut o vizită la locul sinistrat. A dat primele ajutoare. Apoi a luat hotărârea ca din acest sat nefericit să facă un sat model construit după ultimele cerinţe ale ştiinţei, higienei şi tehnicei moderne.

O echipă a Fundaţiilor Regale a plecat să facă planurile. De curând a început reconstrucţia satului pe baze noui.

Măria Sa Regele Carol II se dovedeşte un înalt oblăduitor al ţărănimii, după modelul august al înaintaşilor Săi.

Coroana Română este o Coroană în slujba poporului.

Polonia este ameninţată să rămână fără benzină

Din Varşovia (CEPS) Presa Poloneză se arată în ultimul timp, foarte îngrijorată de lipsa de rezerve a ţării în ce priveşte materialele combustibile pentru motoarele automobilelor şi ale aviaţiei. Consumaţia de benzină din Martie anul acesta a fost cu 50% mai mare decât în Martie anul trecut, atingând 7.800 tone, în timp ce Polonia singură produce 8.100 tone. Dacă se ia în consideraţie faptul că sezonul sportului automobilist începe deabia în lunile verii, atunci este necesar să credem că consumaţia de benzină va întrece foarte repede cantităţile de rezervă, cari stau la dispoziţie, pentru că consumul va fi mai mare decât producţia. Presa economică Poloneză se arată foarte îngrijorată de această situaţie, pentru că chiar în lulie Polonia va fi nevoită să importe o mare cantitate de benzină din străinătate, în timp ce până în anul trecut era autarhică, putând chiar să exporteze cantităţi nici de benzină şi de ţiţeiu. Şi rezerva celor 18.000 de tone de benzină, grămădite pentru trebuinţele exclusive ale armatei este după părerea ziarelor Poloneze prea mică. In Polonia se poate deja observa sforţarea concentrată de a face faţă trebuinţei de benzină prin folosirea mai puternică pentru motoare a alcoolului şi a benzolului precum şi a materiilor combustibile speciale, fabricate din cărbuni: acţiunea aceasta este în plină desfăşurare. Astfel din cauza aceasta în ultimul timp au fost date pentru transporturile de autobuze în oraşe, maşini, cari sunt mânate cu gaz de lemne. Un mare număr de astfel de autobuze sunt întrebuinţate în ultimul timp chiar pentru circulaţia urbană din Varşovia. Pentru furniturile de benzină, guvernul polonez se va adresa Românei.

ZIARUL NOSTRU organizează pentru sezonul de vară voiajuri în străinătate.

Organizarea technică a acestor voiajuri a fost încredinţată cunoscutului BIROU DE VOIAJ ING. ERDES din Bucureşti

Iată extrasul programului nostru pentru sezonul de vară:

1. PARIS Bilunar (Venezia 1, Milano 1, Paris 7 zile) Lei 11.800—
2. ITALIA (Venezia, Florenţa, Roma, Neapoli, Pompei. Grotele din Postumia 14 zile) 1 lulie—15 August Lei 9.300—
3) LACURILE ITALIENE şi o săptămână la LIDO lulie, August, Septembrie Lei 16.000—
4) TOATĂ GERMANIA, 2 lulie, 1 August, 1 Septembrie Lei 17.000—
5) BERLIN 7 zile. Plecări săptămânale Lei 8.500—
6) SPITZBERG şi FIORDURILE NORVEGIENE dela Lei 17.000—
7) CROISIERE LUNARE PE MAREA MEDITERANĂ Lei 15.500—
8) KARLSBAD, FRANZENBAD, JOACHIMSTHAL. PISTIAN
Cure globale, plecări individuale. plătibile în lei şi alte voiajuri din cele mai interesante în preparaţie...

Pentru informaţiuni, prospecte etc. adresaţi-vă imediat redacţiei noastre str. D-na Bălaşa 23 (vis-a-vis de catedrala St. Gheorghe) Telefon 2.87.

Coiţul Satului

Cultura sparanghelului

de Ioan N. Constantinescu-Gliganu
urmare din nr. trecut

III. Răritul

După o lună dela răsărire trebueşte să îl rărim şi să complectăm părţile pe unde nu au răsărit Răritul îl facem la o distanţă de 10 cm. fir de fir. In vară trebueşte să îi dăm prăşile cât se poate de dese mai ales dacă avem o vară secetoasă făcând prin aceste prăşili să menţinem umezeala de care are nevoie la creştere şi pentru butţieni cari trebuesc stârpite. Toamna prin luna Octombrie când tulpina începe să se usuce având o culoare galbenă trebueşte să le tăem lăsându-le lungi de 40—50 cm. deasupra pământului. Altă lucrare până în primăvara anului viitor nu mai avem de făcut.

IV. Transplantarea

In primăvară procedăm la mutarea firelor lăsându-le mai rar între ele. Această operaţie se numeşte transplantare. Inainte de transplantare trebueşte făcut ca şi în anul I la însemânţare o săpătură cu casmaua însă nu aşa de adâncă ci pe jumătatea celei din primul an dându-i gunoaie de care am scris mai sus. Se face apoi şanţuri de 0,25 m. lărgime şi 0,25—0,35 m. adâncime iar distanţa între şanţuri (rânduri) de 0,60—0,80 m. Toate aceste lucrări se fac de cu toamna pentru ca pământul să aibă timp să se aerisească şi cu ocazia îngheţurilor şi desgheţurilor din timpul iarni să se fărămiţeze bine. Distanţa la care se pune firul de fir pe şanţ (rând) este de 1 m.

ANUL II

V. Modul cum se transplantează

In fundul şanţului făcut se pune un strat de pământ de prefe-rat solul (cel de deasupra) făcându-se un muşuroi cu diametrul la bază de 0,25 m. 0,10 m. înalt, procedându-se apoi la plantarea rădăcinilor, care se face ca şi la pomii răsfirându-se rădăcinile pe muşuroiul făcut. Punem apoi pământ, bălegar, de preferat mraniţă apoi pământul scos, sau apăsându-se cu piciorul de 2 ori în timpul când îl acoperim pentru ca pământul fiind presat bine este pus în contact cu rădăcina sparanghelului şi astfel suntem siguri de prindere. Această operaţie trebuieşte observată în deaproape de proprietarul care face cultura căci dacă pământul nu este presat prinderea va fi foarte stânjenită. In timpul veri dacă o avem secetoasă să îl vom uda, iar dacă este destulă umezeală ne vom mărgini numai la udarea imediat după transplantare.

In timpul veri îi dăm ca şi anul I prăşilele de care are nevoie iar toamna vom avea de grije să îi dăm o săpătură cu casmaua la 0,25 m. adâncime dându-i gunoi.

VI. Lucrările ce se dau în anul III

Sau anul II dela transplantare. Primăvara planta crescând mai mare în acest an i se pune nişte susţinători din haraci sau în lipsă de aceştia vom face un muşuroi ca la porumb în jurul tulpinei de sparanghel întărind astfel tulpina contra vânturilor.

Hărăcitul se face prin luna Mai —Tot în această primăvară vom controla toate rândurile şi unde vom găsi fire lipsă le vom complecta. In timpul veri se dau aceleaş lucrări (prăşit şi udat în timpul secetei), iar toamna se tae tulpinele la aceiaş înălţime ca anul trecut (0,50 m.) partea ce rămâne numindu-se tiji—Toamna nu trebue să uităm de a săpa şi îngrăşea locul din nou.

urmare în numărul viitor

Capitalul străin în Jugoslavia

Din Belgrad (CEPS). După statistica oficială două treimi din capitalul lucrativ din Jugoslavia investit în 17 dintre cele mai mari bănci este în mâini străine, cari posedă în aceste bănci 271 milioane dinari capital lucrativ şi 534 milioane dinari creditе. In industria jugoslevă sunt investite în total 2.551 milioane de dinari. Cele mai mari investiţii sunt ale capitalului francez 807 milioane dinari (30.85%), apoi ale celui englez 414 milioane (15.85%; mai departe urmează capitalul american dni Statele Unite 340 milioane dinari (13.01%), austriac cu 184 milioane (7.03%), cehoslovac cu 222 milioane (8.48%). elveţian cu 172 milioane (6.6%), italian cu 107 milioane (4.1%), ungurese cu 83 milioane (3.1 9%) german cu 21 milioane (0.82%).

Oficiul Naţional de Turism în colaborare cu Federaţia Română de Sporturi Nautice, organizează o expoziţie pentru propăşirea sporturilor şi turismului nautic.

In cadrul acestei expoziţii are loc şi o expoziţie de fotografii dotată cu premii şi diplome. Subiectele vor trebui să fie alese din peisagii caracteristice din regiunile de apă ale ţării, turism pe apă, sporturi nautice, regate şi în general orice fotografii artistice cu apa ca principal subiect.

Dimensiunile admise pentru fotografii sunt:

maximum 50 pe 60 cm.
minimum 18 pe 24 cm.

Fotografiile se vor trimite pe adresa O.N.T. Expoziţia Nautică, Bucureşti, Str. Wilson Nr. 8 până la data de 4 lunie crt.

In afară de fotografiile premiate cu premii în bani, cari devin proprietatea O.N.T., Comitetul îşi rezervă dreptul de a alege şi din celelalte fotografii expuse şi a le achiziţiona prin bună învoială dela autorii lor.

Cărţi... cărţi...

Flori păpuşi şi amintiri, este intitulat volumul de poezii al d-lui Nanu Viorescu apărut recent.

Poezii pentru copii şi Tineret.

Autorul plin de grije pentru micuţii cetitori, a dat versurilor o notă plăcută, încadrându-le în cele patru anotimpuri ale anului.

Poezii cu un bogat colorit, volumul d-lui N. Viorescu, umple un gol în literatura noastră pentru cei micuţi.

Cu regretul că spaţiul nu ne îngăduie să prezentăm cititorilor, câteva din ele, recomandăm călduros părinţilor acest volum, pentru copii lor. Este o carte bună.

* * *

O piedică'n calea uitării!... versuri apărute în Editura Noastră, publicate în Biblioteta Satelor, este cartea colaboratorului nostru I. Ionescu-Broşteni.

Parte din ele publicate în diverse gazete şi reviste, parte inedite, versurile d-lui Ionescu, aduc din ce în ce mai vie nota rusticului din viaţa satelor noastre.

O serie de pasteluri, minunat expuse, aşează pe autor, în locul ce i se cuvine. Noi îi urăm să scoată şi al doilea volum cât mai curând, şi mult succes pe viitor.

R.

Primăria Comunei Urbane Piteşti
Serviciul Administrativ

PUBLICAŢII

Se publică spre cunoştiinţa amatorilor că în ziua de 1 Iunie 1938 orele 10 dimineaţa se va ţine licitaţie în localul acestei primării, cu oferte închise şi sigilate, fără drept de supra oferte, conform legei contabilităţei publice, pentru închirierea următoarelor prăvălii, proprietatea comunei şi anume:

1) Pentru închirierea prăvăliei cu nr. 31 din Târgul din Vale, pasagiul chimirari, pentru comerţul actual pe termen de 2 ani, cu începere dela 26 Octombrie 1938.

2) Pentru închirierea prăvăliei cu nr. 23, din Târgul din Vale, pasagiul cojocari pentru comerţul actual pe termen de 2 ani, cu începere dela data contractului 23 lulie 1038.

3) Pentru închirierea prăvăliei cu nr 21 şi 25 din Târgul din Vale pasagiul cojocari, pentru comerţul actual pe termen de 2 ani, cu începere dela 23 lulie 1938.

Toate aceste închirieri se fac în condiţiunile generale ale Primăriei, care face parte integrantă la licitaţie şi în contractele ce se vor încheia, ele putându-se desfiinţa de primărie în timpul contractului.

4) Pentru închirierea prăvăliei cu nr. 3 partea dreaptă exterioară a halei de alimente din Piaţa oraşului, fost închiriată „Cooperativei Argeşană", pe termen de uu an cu începere dela 10 August 1938, în condiţiunile generale ale Primăriei.

Ofertele vor fi însoţite de garanţia legală de 5% iar concurenţii, cari sunt vechi chiriaşi vor avea achitate la zi chiriile.

Taxe comunale şi adiţionale către Stat, priveşte pe chiriaşi.

Art. 88—110 din Legea contabilităţei publice şi Normele Generale de licitaţii, sunt aplicabile acestor licitaţiuni.

Primar N. D. GHIMPA.

Secretar delegat, A. Stănescu

Nr. 5295
1938 Mai 30

PUBLICAŢIE

Se publică spre cunoştiinţa amatorilor că în ziua de 1 Iunie 1938, orele 10 dimineaţa, se va ţine a 4-a licitaţie în localul acestei primării, cu oferte închise şi sigilate fără drept de supra oferte, conform legei contabilităţei publice, pentru închirierea chioşcului de fier partea stângă, din faţa halei de alimente din piaţa oraşului, pentru comerţul de debit de tutun şi ziare, pe termen de trei ani, cu începere dela 10 Iunie 1938, fost închiriat D-lui Chiriţă Florescu.

Această închiriere se face pentru comerţul actual aflat în el, şi numai în condiţiunile generale, întocmite de primărie şi cari se pot vedea în orice zi de lucru în cancelaria Primăriei.

Taxele comunale de apă, canal gunoiu, foncierea şi plata asigurărei contra incendiului priveşte pe chiriaşi

Concurenţii vor dovedi cu acte au firmă înscrisă la Tribunal, şi ofertele vor fi însoţite de garanţia legală.

Dispoziţiunile art. 88—110 din Legea Contabilităţei publice şi Normele Generale de licitaţii sunt aplicabile acestei licitaţii.

Primar, N. D. GHIMPA
Secretar delegat, A. Stănescu
Nr. 4358
1938 Mai 18

PUBLICAŢIUNE

Se publică spre cunoştinţa amatorilor că în ziua de 1 Iunie 1938, orele 10 dim. se va ţine a 3-a licitaţie în localul aceste primării, cu oferte închise şi sigilate fără drept de supra oferte conform legei Contabilităţei publice, pentru închirierea terenului trotuar din oraş, strada Griviţei Nr. 2, pe care se află instalat automatul de benzină ocupat de defunctul Nae Popescu.

Termenul de închiriere este de 2 ani, cu începere dela data facerei contractului.

Această închiriere se va face în condiţiunile generale ale Primăriei, care fac parte integrantă la licitaţie şi din contractul ce se va încheia.

Ofertele vor fi însoţite de garanţia legală de 5% iar concurenţii vor dovedi cu acte că au firma înscrisa la Tribunal.

Taxele Comunale şi adiţionalele către Stat privesc pe chiriaş.

Art. 88—110 din legea contabilităţei publice şi Normele Generale de licitaţii, sunt aplicabile acestei licitaţiuni.

Primar N. D. GHIMPA.
Secretar delegat, A. Stănescu.
Nr. 4626
1938, Maiu 18

PUBLICAŢIE

Se publică, spre cunoştinţa amatorilor, că în ziua de 1 Iunie 1938 ora 10 dimineaţa, se va ţine licitaţie, în localul acestei primării, conform legii contabilităţei publice cu oferte închise şi sigilate, fără drept de supra oferte, pentru închirierea următoarelor:

1). Închirierea unui teren de 2/3 m. p. depe Piaţa oraşului, viz-a-viz de tutungeria Chiriţă, fost închiriat d-lui Ibraim Sali, pentru vinderea de bragă, pe termen de un an, dela data contractului şi cu obligaţia de a ridica la ora 12 din zi, căruciorul.

2). Închirierea unui teren în suprafaţă de 9145 m. p, situat în strada Cimitirul Armenesc, pentru vara anului cr. 1938, închiriat d-lui Petre Marinescu.

3). Închirierea terenului de 1½ m. p. din piaţa oraşului, colţ viz-a-viz de Şcoala Profesională de Fete, pentru vinderea de limonată, fost închiriat d-lui Gh. Dinescu-Tigvă, pe termen de 3 ani, cu începere dela data facerii contractului.

4). Închirierea prăvăliei cu No. 5, de beton, din Josul halei pieţei din oraş, pe termen de 3 ani. cu începere dela data facerei contractului.

Aceste închirieri se fac pentru comerţul actual, aflat în ele, şi numai în condiţiunile generale, întocmite de primărie şi care se pot vedea în orice zi de lucru, în cancelaria primării.

Taxele comunale de apă, canal, gunoi, fonciere şi plata asigurării contra incediului, privesc pe chiriaş.

Chiriaşii vechi, cari sunt în restanţă cu plata chiriilor către primărie, nu vor fi primiţi la licitaţie.

Concurenţii vor doveei cu acte, că, au firme înscrise pentru comerţ, la Tribunal, şi ofertele vor fi însoţite de garanţia legală.

Dispoziţiunile art. 88—110 din legea contabilităţii publice şi Normele Generale de licitaţii, sunt aplicabile acestor licitaţiuni.

Primar N. D. GHIMPA
Secretar delegat, A. Stănescu
Nr. 5176
1938, Maiu 10

PUBLICAŢIE

Se publică spre cunoştinţa amatorilor, că în ziua de 21 Iunie 1938 orele 10 dimineaţa, se va ţine licitaţie în localul cestei primării, cu oferte închise şi sigilate, fără drept de supra oferte, conform legi contabilităţei publice, cu termen de urgenţă, pentru pavarea cu asfalt, partea carosabilă şi trotuar a pieţei din faţa Bisericei Sf. Gheorghe din oraş, în sumă de lei 124878,

Această lucrare se va executa conform devizului şi caetului de sarcini întocmit de serviciul technic al comunei, cum caetului de sarcini tip. publicat în Monitorul Oficial Nr. 183 din 9 August 1931, şi pe cari Domnii antreprenori, le pot vedea şi lua cunoştinţă, în orice zi de lucru în cancelaria Primăriei.

Toate persoanele cari vor lua parte la licitaţie, vor depune o garanţie de lei 5 la sută din valoarea lucrărilor, şi vor dovedi cu acte, că are firmă înscrisă la Tribunal, alegerea domiciliului, că a executat lucrări similiare şi întrunesc condiţiunile legi contabilităţei publice de a fi antreprenori.

Ofertele se vor face numai în conformitate cu caetul de sarcini.

Licitaţia se va ţine în conformitate ru dispoziţunice art. 88-110 din legea contabilităţei publice, Regulamentul Oficiului Central de licitaţii şi Normele Generale de licitaţii.

Conform art. 110—112 din Legea pentru organizarea învăţământului industrial, adjudecatorului i se va reţine prin ordonanţele de plată, 2 la sută din totalul rabatului ce-l va lăsa sub preţul devizului, întocmit de serviciul technic al comunei, care se va depune la Administraţia financiară, pe seama sus zisului învăţământ.

Primar, N. D. GHIMPA
Secretar delegat, A. Stănescu
Nr. 5851
1938 Mai 28

Primăria Comunei Urbane Piteşti
Serviciul Administrativ

PUBLICAŢIE

Se publică spre cunoştinţa amatorilor că, în ziua de 14 Iulie 1938, orele 10 dimineaţa., se va ţine licitaţie în localul acestei primării, cu oferte închise şi sigilate, fără drept de supra oferte, conform legi contabilităţei publice, pentru furnizarea următoarelor materiale:

1) Furnizarea cantităţi de 260000 kgr. lemne, necesare pentru încălzitul localurilor serviciilor pendinte de primărie, conform devizului şi caetului de sarcini, întocmite de serviciul technic al comunei.

2) Furnizarea furajelor şi cerealelor necesare pentru hrana vitelor dela salubritatea comunală şi anume:

57000 kgr. iân.
25000 kgr. ovăs boabe.
40000 kgr. pae de ovăs
10000 kgr. tărâţe de grâu.

Aceste aprovizionări se vor procura de primărie conform devizelor şi caetelor de sarcini, întocmite de serviciul technic al comunei cum şi în condiţiunile caetului de sarcini tip. publicat în Monitorul Oficial Nr. 183 din 9 August 1931, pe cari domnii concurenţi le vor vedea şi lua cunoştinţă în orice zi de lucru, în cancelariea primăriei.

Toate persoanele care vor lua parte la licitaţie vor depune garanţie de 50% (cinzeci lei la sută) din valoare furniturilor şi vor dovedi cu acte că au firma înscrisă la Tribunal, alegerea domiciliului, şi întrunesc condiţiunile legei contabilităţei publice de a fi primiţi la licitaţie.

Ofertele se vor face numai în conformitate cu caetele de sarcini; iar licitaţiile se vor ţine pentru fiecare furnitură în parte, (adică una pentru combustibil şi alta pentru furaje).

Licitaţiile se vor ţine în conformitate cu dispoziţiunile art. 88 110 din legea contabilităţei publice, Regulamentul Oficiului Central de Licitaţie şi Normele Generale pentru ţinerea licitaţiilor publice.

Conform art. 110—112 din legea pentru organizarea învăţământului Industrial, adjudecatorului i se va reţine prin ordonanţele de plată 2% din totalul rabatului ce-l va lăsa sub preţul devizului, întocmit de serviciul Technic al comunei, care se va depune la Administraţia Financiară Argeş, pe seama suszisului învăţământ.

Primar, N. D. GHIMPA
Secretar delegat, A. Stănescu
Nr. 5709
1938 Mai 31

Tribunalul Judeţului Argeş S. I

AFIPT Nr. 2340
1937 Maiu 28

D-na Dominica N. Silea, casnică cu autorizaţia soţului sau Subofiţer Instructor Nicolae Silea, ambii domiciliaţi în Caransebeş strada Lugojului Nr. 76 în baza Jurnalului Nr. 165 | 938 al Trib. Argnş Cabinetul Tutelar, a cerut scoaterea în vânzare de bună voe a averei sale dotale şi acest tribunal prin Jurnalul Nr. 5362 | 938 a încuviinţat în baza cererei înreg. la Nr, 15513 | 938, a se vinde cu licitaţie publică în pretoriul Trib. Argeş S. I, în ziua de cinci (5) Iulie 1838 ora 13 averea sa imobilă compusă din 4 hectare teren de cultură şi cu pomi roditori situat în com. Cepari Jud. Argeş, în punctul numit „Măgura“ şi deasupra Măgurei, vecin la Răs. cu moştenitori Goşnete la Apus cu drumul nou, la M. Noapte cu loniţă Cazasu şi Bucur al Mariei şi la M. Zi cu moştenitori Alexandru Gr. Balotă. Din relaţia dată de grefa Trib. Argeş S. I se constată că asupra averei ce se vinde nu există nici o sarcină.

Licitaţia va începe dela 104000 lei cum s'a arătat prin Jurnal.

Sunt somaţi toţi aseia care vor pretinde vre-un drept de chirie sau arendă de ipotecă sau privilegiul ca mai 'nainte de termenul vânzărei să-şi arate pretenţiile lor tribunalului, mai târziu nefiind ţinute în seamă.

Dos. Nr. 2449 | 938

Prim Preşedinte,
(ss) ST. TEODORDSCU

Şef Portărel
(ss) D. A. POPESCU

Informaţiuni

Suspendarea primei de valorificare

Monitorul Oficial de eri publică următoarea decizie a ministerul economie naţionale:

Pentru exporturile de grâu şi făină ce se vor efectua cu începere dela 10 Iunie 1938, nu se mai acordă exportatorilor respecti nici o primă de valorificare.

Valabilitatea autorizaţiilor pentru exportul porumbului în ţările cu valută slabă

Ministerul Economiei Naţionale aduce la cunoştinţa celor interesanţi că autorizaţiile pentru exportul de porumb în ţările cu valută slabă, eliberate de comisiunea specială pentru organizarea, şi îndrumarea exportului de cereale, ce funcţionează pe lângă acet departament, în cadrul prevederilor decretului regal Nr. 1473 din 7 Aprilie 1937 şi a jurnalului Consiliului de miniştri Nr. 814 din 29 Aprilie 1938, sunt valabile pentru exportul în orice ţară cu valută slabă sau forte, bineînţeles cu respectarea termenele prevăzute în autorizaţiunile eliberate.

Citiţi şi răspândiţi ziarul „presa“

Tipografia „Liga Poporului“—Ioan I. Iotta, Piteşti

ANUL X, seria IV-a, Nr. 201
CENZURAT
4 PAGINI—3 LEI
5 Iulie 1938

presa

ORGAN INDEPENDENT — POLITIC — ECONOMIC — CULTURAL

Fondator: VLAD FURTUNĂ
REDACŢIA SI ADMINISTRAŢIA — PITEŞTI — STR. D-NA BĂLAŞA Nr. 23 — Telefon: 2.87 —
Abonamentul: Particulari Lei 200, De sprijin „ 300, Autorităţi „ 500
Director: GH. P. MARTINESCU

Tineretul azi

Problema tineretului, de-o arzătoare realitate, părea înmormântată definitiv.

Nici o guvernare trecută nu încercase să pieee urechea la doleanţele mulţimei tinere, ce sta cu braţele încrucişate la colţ de stradă, privind răbdătoare în faţă, necunoscutul zilei viitoare.

După ani de muncă, privaţiuni şi eforturi—supra omeneşti uneori, gloatele anonime înghiţeau truda studentului de mai ieri, a licenţiatului de astăzi.

In acelaş timp, printre remanieri de cabinete, ori înlocuiri de guvere, oamenii zilei îşi plimbau mulţumirea rofofee pe sub nasurile umbrelor tinere nemâncate şi cu priviri îndobitocite de lipsuri.

Astăzi, după amar de timp, tineretul a fost repus în locurile ce i se cuvenea. Li s'a arătat celor cu „multă greutate“ că în ţara aceasta, energii prosspete, stau să isbucnească şi angrenajul trebue complect schimbat.

Li s'a făcut dreptate tinerilor apreciindu-i la justa lor valoare.

Gândurile sinistre ce-şi fiutu rau flamura neagră — de până mai ieri—în sufletele tineretului de azi, îmbătrânit cu o zi, trebuiau spulberate,

Nu numai spulberate. Trebuia dată tineretului moneda ce i se cuvenea şi cuvine: încrederea totală, necondiţionată, în el. pentru propăşirea patriei şi a neamului.

A acestora, scuturate de neghina politicianismului şi pleava senilelor excelenţe, al căror rost nu şi-l vedeau de cât în căpătuirea arborelui lor geneologic în viaţă.

Aceasta spre satisfacţia energiilor tinere, avide de grăuntele muncii cordonate.

A. Z.

Noua lege Administrativă

O necesitate de unificare Naţională

S'a înlăturat creaţiunile artificiale şi vestigiile vechei organizări politice.

Cu Constituţia anului 1938, schimbătoare de mentalitate, de metode şi sisteme, în întreaga conducere a statului, s'a anunţat o nouă eră, în care trebuia să se încadreze şi administraţia. Deaceia o nouă lege administrativă nu numai că era necesară, dar era şi imperios cerută de noua structură a statului.

O nouă lege administrativă era, dealtfel, un vechiu gând al Suveranului, pe care il împărtăşise ţării în repetate rânduri. In 1925, pe când era Principe Moştenitor, la înfiinţarea Institutului Regal de Ştiinţe Administrative al României; în 1930, cu ocazia deschiderii secţiunii de urbanism al aceluiaşi Institut, gândul Regal insista asupra nevoii de a se da o nouă îndrumare administraţiei noastre.

Majestatea Sa Regele spunea printre altele în 1930:

„Institutul Regal de Ştiinţe Administrative are menirea de a crea o nouă mentalitate administrativă. Prin şcoala D-voastră trebue să pregătiţi elemente noui din punct de vedere tehnic, cât şi sufletesc şi să înlocuiţi mentalitatea de astăzi, uneori politicianistă, cu o nouă mentalitate: că funcţionarul este la dispoziţia publicului şi trebue să-l serveasca“.

Ca în toate actele Sale, Suveranul nostru a văzut răul încă de multă vreme, păşind la îndreptarea lui întâiu cu vorba, şi acum după opt ani, cu fapta. Şi această trecere la fapte, a început pe mâini bune.

Cari sunt bazele nouei reforme.

Cu alcătuirea nouei reforme administrative, a fost însărcinat d. Armand Călinescu, în calitatea sa de ministru de interne. Consiliul de miniştri în care s'a hotărât elaborarea nouei reforme şi în care d. ministru Armand Călinescu, a fost însărcinat s'o facă, a fost prezidat de M. S. Regele.

După studii minuţioase în doctrina dreptului administrativ propriu zis, după o analiză a legiurilor din trecut şi a celor noui în fiinţă prin statele europene, ordonându-i materialul de observaţii personale, ca unul ce avea o solidă şi îndelungată experienţă, punând în cumpănă tradiţia locală, moravurile şi psihologia poporului, d. ministru Armand Călinescu a întocmit proectul care a fost dat publicităţii şi lăsat în timp util discuţiei publice.

Punând la contribuţie ulterior şi colaborarea Institutuli Regal de Ştiinţe Administrative ca şi comentariile ivite în presă, d. ministru Armand Călinescu a putut rămâne cu marea satisfacţie de a fi încheegat una din cele mai importante legi organice ale vieţii noastre publice.

Direcţiunile duse prin presă asupra doctrinei dreptului administrativ, asupra culturii româneşti, asupra logicei pe care este fundat proectul, n'au avut darul decât să arate perfecta unitate a legii, temeinicia şi valabilitatea ei.

Noile temeri ale legii.

Ritmul nou imprimat de noua Constituţie, cere în primul rând seriozitate. Şi nu se putea alcătui o lege bazată pe actuala Constituţie a statului nostru, care să amintească lacunele ei, în defectuozitatea organicităţii, vechile proecte elaborate pe culoarele Camerii, în halluri de hoteluri, în grabă şi cuprinzând articole şi aliniate interesate.

Noua lege administrative, întocmită pe temeiuri atât de solide şi în acord perfect cu realităţile sociale şi economice ale ţării, vine să aducă un nou ritm de viaţă. Inchegarea regiunilor, după interese locale, după afinităţi sufleteşti şi cu înlăturarea vechiului provincialism. Dăunător unităţii neamului, sunt fundamentale solide cari au stat la alcătuirea nouei orânduiri administrative a ţării.

Hotar de lume nouă.

D. Ministru Armand Călinescu n'a purces la lucru, cu dorinţa inovatorului cu orice preţ. D-sa a făcut creaţie personală, a transpus din principiile nouei Constituţii, a aplicat vasta sa experienţă şi a ţinut seamă de năzuinţele populare.

Dar ceiace constitue piatra de hotar despărţitoare de lumea veche de până acum, a fost continua grije de a deparazita viaţa noastră publică şi creaţiunile artificiale, păgubitoare binelui mers al intereselor generale.

In expunerea de motive d. ministru Armand Călinescu spune între altele:

„Administraţia locală, descătuşată azi de influenţa vieţii politice generale, pretinde să-şi libereze organismele sale şi să le poată lăsa să funcţioneze numai în ritmul nevoilor pur administrative, consacrând în chip stabil, într'o nouă lege, statul său de organizare“.

Şi mai departe:

„Astăzi întâlnim o nouă străduinţă continuă a separaţiunii între politică şi administraţie: o încercare de creare a unei ştiinţe şi tehnice administrative, care să nu aibă nimic de a face cu electoralul şi să nu fie în funcţie de el“.

Aceasta este piatra de hotar între lumea nouă şi cea veche politicianistă, exprimată clar, precis şi sintetic, de d. Ministru Armand Călinescu, în luminoasa sa expunere de motive şi preconizată încă mulţi ani în urmă de Majestatea Sa Regele Carol al II-lea.

Transferările în învăţământul secundar

Promovarea valorilor reale. Transferarea Profesorilor provizori. Când se vor face detaşările.

Printre alte scăderi de care suferea învăţământul secundar sub fostul regim de politicianizare, erau şi transferările de profesori, cari ajunseseră o adevărată plagă şi pentru şcoală, şi pentru o covârşitoare majoritate a corpului didactic. Profesorii erau mutaţi dintr'un oraş în altul adesea dela un capăt la altul al ţării, neavându-se în vedere interesele şcoalei, si favorizarea vreunui partizan politic. Când se schimba un guvern, locurile cele mai bune catedrele răvnite erau ocupate de profesorii din partidul ce venea la putere, ceeace producea, prin naturile ce decurgeau de aci, o mare perturbaţie în învăţământ şi în corpul didactic.

Ultimele transferări făcute de ministerul educaţiei naţionale, arată că s'a pus definitiv capăt sistemului de mai sus.

Incurajarea profesorilor merituoşi

S'a admis acum ca normă de transferare, numai încurajarea profesorilor merituoşi. Transferările îşi recapătă

urmare în pag 2-a

Transferări din învățământul secundar

urmare din pag. 1-a

deci scopul pentru care au fost introduse în lege, scop dela care regimurile politice le făcuse să devieze.

Era deasemeni principiul ca profesorii definitivi să freacă înaintea celor provizorii. Dar s'a constatat că sunt uneori foarte bune elemente provizorii, care, prin aplicarea strămtă a principiului de mai sus, ar fi nedreptățite, iar aceasta s'ar face în detrimentul școalei.

In consecință, s'a admis acum să se excepteze dela principiul de mai sus, acei profesori cari deși provizori au la ambele specialități ale examenului de capacitate, cel puțin media 9. Evident că asemenea elemente excepționale, trebuiau încurajate.

d-l Armand Călinescu, ministru de Interne și ministru interimar la Educația Națională.

Ministerul nu va mai transfera cu precădere, pe acei cari solicită trecerea dela o școală la alta din aceiași localitate, — așa cum se făcea în trecut. Nu se va ține seamă de astfel de cereri, decât în măsura în care vor fi conforme și cu interesele învățământului, care, altădată, pe calea precăderilor, erau ades înlăturate.

Notele calificative

O mare contraversă, o nesfârșită gâlceavă era cu privire la notele calificative, care serveau ca norme în vederea transferării. Chestiunea aceasta nefiind limpezită — și poate că dinadins a fost până acum menținut echivocul, — se găsea posibilitatea prin interpretare, să se facă orice fel de transferări. Această stare de lucruri a fost deasemenea curmată sub noul regim, stabilindu-se definitiv că se vor lua în considerație pentru transferări, calificările înscrise în foile calificative, întocmite de directorii școalelor și confirmate de inspectoratele școlare.

— —

Aceastea sunt, în linii generale, normele după care se vor face de acum înainte transferările, la ultimele transferări făcute, aceste norme au dat rezultate echitabile și mulțumitoare, atât pentru interesele școalei, cât și pentru interesele profesorilor.

In curând va veni epoca de detașări în învățământ. Și în această privință s'au admis reguli noui, care vor pune capăt abuzurilor politicianiste de până acum.

D. Armand Călinescu, noul ministru al educației naționale, a cerut profesorilor să se integreze cu toată râvnă în ritmul constructiv, devenind, de pe catedră, propovăduitorii principiilor de salvare a țării; cea mai desăvârșită echitate va prezida la recunoașterea drepturilor profesorilor cari înțeleg să-și facă datoria ca îndrumători ai generațiilor tinere, pe calea iubirii de Țară și de Tron.

Cele mai de seamă deziderate al corpului didactic, despoliticianizarea și normalizarea transferărilor și detașărilor, este îndeplinită. Alte îmbunătățiri în situația profesorilor vor urma. La rândul lor, profesorii, sunt datori să fie cu toată munca lor, de partea acestui nou regim de dreptate, de recunoaștere a meritelor personale și de moralizare a întregului învățământ.

COMENTARII

PE MARGINE DE REALITATE

Nu sunt sportiv. Am lăsat altora grija baterei „purceilor“ cu piciorul, bâta ori capul și mi-am văzut de treburi ca un cetățean pașnic, ce sunt, în luptă cu viața.

Neapărat însă, ori cât aș fi de puțin sportiv, totuș, succesele țării noastre, rezultate din efortul fizic al fiilor ei, nu mă lasă nepăsător.

Iată de ce, într'o Duminică trecută, deschizând aparatul de radio, am ascultat prin radio București, retransmisia match-ului Ferencvaros — Ripensia, nu fără emoție și grije.

Emoție pentru ceiace este pur român se și grije pentru „românescul“ din echipa «românească» Ripensia.

Ascultând comentatorul, în reportajul ce-l făcea, mă întrebam dacă nu cumva pe teren se află două echipe Ungare, nu una.

Jucă reprezentanta Ungariei, cu cea a României, pentru Cupa Centrală.

„Naghy dă lui Beke, Beke lui „Marcu, Marcu lui Cotormani, Co„tormani lui Schwartz, Schwartz „lui Toldi — gol; un punct pentru „Unguri“.

Și povestea aceasta s'a repetat de vre-o cinci ori, Românii au mâncat bătae. Naghy, Beke, Cotormani, Marcu, Schwartz etc., au știut să pună în vârful bocancului șovinismul lor, arătând confraților Unguri că, chiar într'o echipă românească fiind, fac și ei ce pot pentru «mutilata» Ungarie.

Cam acestea gândeam, scoțând din cutia poștei „Glas românesc în regiunea secuizată“, gazetă ce apare la Odorhei sub pana sângeroș românească a D-lui Octavian Dobrotă.

Mi-a căzut privirea pe prima față a „Glasului“ și amărăciunea mi-a cuprins sufletul la citirea celor ce reproduc mai jos.

Glasul de chemare

al fraților veniți pe aceste meleaguri depe întreg întinsul țării românești ca să ajute la desmormântarea vremurilor, peste cari credeau alții — s'a tras, de cai sp moși, grapa definitivei înhumări istorice, își găsește răsunetul prodigios, treptat, în svăcnirea palpitației secuizaților cu forța, de unde se propagă apoi în valurile eterului, care ne duce gândul eternității românești până la cele mai modeste colibe, mișcând visător coardele adevărului istoric, românesc.

„Am jurat să nu încetăm a lupta, vie orice pledici, să ne sacrificăm totul, să ne dăm sufletul — dacă numai așa vom putea câștiga lupta — ca, ceeace a fost al nostru, românesc să fie iarăș!

„Și nu ne călcăm jurământul!

Peste orice neajunsuri, peste oricâte lipsuri, suferințe, știdări și zâmbete de ironie, un moment nu vom lăsa ca să nu nutrim gândul românesc-ului acestui pământ în sufletul celor cari cred românește.

„Vom striga din răsputeri, vom insista fără întrerupere, și reromânizarea Secuizaților trebue să se facă.

Cum, astăzi, după atâția ani este nevoe de a se repeta, cu aceiaș insistență, un apel al cărui efect trebuia să se vadă a doua zi după terminarea războiului?

Și iarăș mi-a hoinărit gândul către Odorheiul ce, îmi ascunde un fost coleg de școală și bun prieten, astăzi perceptor într'o comună secuizată, în inima Odorheiului

Mi l am adus aminte cum plecat, în desnădejdea omului „cu carte“ să-și găsească un post, a înoemerii perceptor în Ardeal. Cum n'a dat semne de viață vre-o doi ani și cum l-am adus cu o telegramă cu conținut dramatis, însă nu real, mamei sale îngrijată de tăcerea lui.

Parcă îl văd și astăzi învârtind — în fredonări de arii unguresti — un ceardaș, în camera în care ne pregăteam lecțiile și învățam a fi buni Români.

Mi-am dat seama că hidra secuiască îl prinsese în brațele ei și-l ținea strâns.

I-am exprimat indignarea pentru micimea lui sufletească în fața țărei ce-l căpătuise

L-am revăzut mai târziu, după alți vre-o doi ani, și abia l-am putut înțelege vorbind cu el. Accentul maghiar și maghiarismele scăpau mai ușor printre buzele lui, decât cuvintele noastre dulci, românești

L-am privit uimit și — amintindu-mi de cuvintele maicăsii, spuse lui la prima sa venire — i le-am repetat, ca o dureroasă ironie, a ceiace simțeam:

„Ticușorul mamii fir'ai al dracului, te-ai dus bou și ai venit vacă!“

In ele am pus însă durerea românului pentru întreg Ardealul, cuprins de pecinginea maghiară, în care ne trimitem cei mai buni frați Români, pentru ai înghiți îngrijorătorul șovinism maghiar, de nimic stăvilit, până astăzi.

C. Doru

O catedră Românească la Universitatea din Pittsburgh (America)

In ultima vreme țara noastră începe să devină din ce în ce mai cunoscută peste hotare. In mintea vizitatorilor Expoziției Internaționale dela Paris este încă vie impresia lăsată de Pavilionul României, care a întrecut toate așteptările. Deasemenea standurile românești dela expozițiile ținute la Londra, Polonia, Jugoslavia și Cehoslovacia au fost foarte reușite.

Dela înființarea Oficiului Național de Turism o seamă de personalități străine vizitează în fiecare an locurile pitorești ale țării noastre, ducând în țările de origină amintiri nesterse. Schimburile de profesori și studenți între noi și centrele universitare străine au făcut cunoscut cultura și arta românească.

Universitatea din Pittsburgh (America)

Mulțumită propagandei făcută de noi în America, găsind un mare ecou printre numerosii Români stabiliți acolo, România a ajuns să fie cunoscută și dincolo de Ocean. Deasemeni și activitatea cătorva artiști și scriitori români au contribuit la ridicarea prestigiului nostru. Astfel concertele lui George Enescu au dus faima geniului românesc, — prelegerile universitare despre cultnra noastră ale poetului român Leon Feraru și activitatea literară a lui Petre Neagoe au adăogat mult la cunoașterea poporului român.

Deaceea ne bucură vestea că la Universitatea din Pittsburgh, unul din cele mai înfloritoare orașe din Statele Unite, este un mare centru industrial și cultural adăpostind o Universitate cu o vechime de peste un veac și o vastă bibliotecă. Inființându-se această catedră românească, pe lângă foloasele culturale, vom avea posibilitatea să legăm și relații comerciale, deoarece vor preda și cunoștințe despre bogăția solului românesc. In fabricile din Pittsburgh se prelucrează peste un sfert din cantitatea totală de: fier, cărbuni, petrol din Statele Unite. Această stare economică strălucită a făcut ca orașul să aibă din cele mai vechi timpuri interesante lucrări de artă, multe biserici, colegii și institute de binefacere, având și numeroase cotidiane, ce apar în sute de mii de exemplare.

Amestecul de tradiții franceză și anglo-saxonă a dat acestei localități o savoare specială care s'a păstrat și astăzi cu tot stilul american de „sgârie nori“. Chiar palatul Universității, după cum se vede din clișeul nostru, nu e lipsit de eleganță și originalitate.

Această catedră românească înființată într'unul din cele mai însemnate centre culturale de peste Ocean, pentru vremurile noastre de astăzi, când în toate domeniile se simte un curent de regenerare națională, nu poate să fie decât spre folosul țării și spre cinstea conducătorilor ei.

Universitatea Latină din Brașov își continuă cursurile de vară

Program 5 Iulie—20 August.

Cursuri de: Franceză — Italiană — Latină și Română (pentru minoritari).

Secțiuni speciale pentru profesorii secundari, studenți, învățători, elevi de liceu sau persoane particulare.

Cursurile vor fi predate de renumiți profesori streini, iar conversația pe grupuri mici de un mare număr de profesori, studente și studenți francezi și italieni.

Cursurile vor fi complectate de excursiuni, sporturi și manifestațiuni culturale.

Taxa cursurilor este de 500 lei lunar. Pensiunea (locuința în cămin, masa la restaurantul Transilvania) 1.500 lei lunar. Informații și prospecte se găsesc la D-l Profesor Universitar Nic. Șerban, Str. Lascăr Catargi 9, Iași; dela 1 Iulie: Universitatea Latină-Brașov.

Citiți și răspândiți
„presa“

Statistica scriitorilor noștri, dupe regiuni, județe etc.

Istoria literaturii române, începând din vremurile influenței slavone și până aproape de zilele noastre, a împărtășit aceiaș soartă ca și istoria poporului romăn, având puține clipe de liniște și multe epoci de frământare, cari n'au dat răgaz preocupărilor culturale și artistice. De o sistematizare a operelor și autorilor nici nu poate fi vorba, — cu atât mai mult de o evidență a scriitorilor după locurile natale. Deaceea istoriograful literar întâmpină multe dificultăți întru urmărirea unui fir luminos și unitar în literatura noastre.

Anul acesta, cu prilejul sărbătoririi cărții organizatorii Pavilionului culturii românești din Capitală au căutat să complinească și această lacună. Numeroase statistici în imagini arstă evoluția culturii românești în toate domeniile ce au legătură cu scriitorul și cartea. Cea mai interesantă lucrare este statistica scriitorilor români pe provincii și județe. A fost construită din elemente simple pentruca vizitatorul să priceapă — dintr'o ochire harta României în relief și o listă complectă a scriitorilor români. Sunt în număr de 365, dispuși după județul în care s'au născut. De cealaltă parte a hărții aceiași listă este aranjată în ordine alfabetice pentru ca privitorul să găsească ușor pe hartă numele scriitorului căutat. Fiecare număr propriu poartă o cifră care corespunde aceleia depe hartă.

Cercetând mai atent acest panou sugestiv și de-o execuție ireproșabilă se pot face constatări foarte interesante:

Astfel în Moldova găsim 116 scriitori distribuiți cu o regularitate impresionantă peste întreg cuprinsul provinciei. Este patria croniciarilor și a marilor poeți ai neamului și aproape fiecare județ cuprinde câte o mână de scriitori. Bunăoară la Iași numărăm 33 de nume între cari: C. Negruzzi, M. Kogălniceanu, D. Anghel, Em. Gârleanu, Cezar Petrescu, Ionel Teodoreanu și alții. Un loc de frunte îl deține și județul Botoșani cu 12 poeți și prozatori: M. Eminescu, N. Iorga, M. Sorbul etc. O interesantă pleiadă găsim în micul județ Tecuci, unde printre cei 12 visători aflăm pe: C. Hogaș, Ștefan Petică, V. Pârvan. d-na H. P. Bengescu, I. Petrovici etc. Cam în aceiași situație stau și județele Tutova și Putna.

In Muntenia, răspândirea scriitorilor este mai puțin regulată. Deși găsim 153 de poeți sau prozatori, adică aproape 40 mai mulți ca în Moldova, observăm însă mare aglomerație în județul Ilfov unde găsim 75 de slujitori ai condeiului: D. Bilintineanu, Al. Odobescu, B. Delavrancea, T. Arghezi, I. Mipulescu, M. Dragomirescu, I. Pillat, Camil Petrescu, Mircea Eliade etc. După cum se vede Capitala Țării îndeamnă ursitoarele în titeratură, înglobând cea mai însemnată pleiadă de scriitori munteni. Mai observăm cifre apreciabile în județele muntoase, între care Prahova, locul de naștere al lui I. L. Caragealе și adăpostul pitoresc al castelului Peleș unde s'a născut M. S. Regele Carol II.

Oltenia, ținutul banilor craioveni și cuiuul vitejilor panduri deține un procent destul de apreciabil. Dintre cei 36 de autori, jumătate sunt născuți în cuprinsul Doljului: T. Maiorescu, Tr. Demetrescu, Al. Macedonschi etc. iar restul în celelalte județe.

O constatare semnificativă facem în provinciile românești foste sub stăpânirea străină unde mediul nu a fost așa de prielnic pentru slova românească. In Transilvania vom găsi numai 30 de nume; câte 6—7 la Năsăud, Sibiu și Brașov unde întâlnim numele lui: Coșbuc, Rebreanu, Octavian Goga, Lucian Blaga, etc. La Cluj, deși mare centru cultural, nu figurează decât un poet: Emil Isac.

In celelalte provincii românești aflăm și puțini cizelatori de cuvânt românesc. Bucovina 10; Banat 6; Crișana 4 și Basarabia 5. Deasemeni în Dobrogea găsim numai cinci scriitori.

Autorii acestui interesant panou statistic nu au uitat nici pe scriitorii născuți peste hotare: Carmen Sylva (Germania); M. S. Regina Maria (Anglia); Anton Pan (Bulgaria); Victor Eftimiu (Albania). In Macedonia găsim cinci scriitori: G. Murnu, N Batzaria, Marcu Beza, I. Foti și M. G. Samarineanu.

Din cele arătate aici în mod sumar credem că nu scapă nimănui importanța acestei lucrări aflată în Pavilionul culturii românești. Ea face cinste Fundațiilor Culturale Regale sub auspiciile cărora s'a inaugurat așa de măreț „Luna cărții“ de anul acesta. Ținem să subliniem că este prima statistică de acest gen.

Rezultatul concursului dela revista matematică „NUMERUS“

Elevele dela Liceul de fete, M. și S. Vasilescu cari au fost premiate

La concursul „Eduard Goursat“ ce s'a ținut — pe întreaga țară — și în acest an. de revista matematică „Numerus“ au fost premiate următoarele eleve dela liceul „Mihail și Sevastița Vasilescu“ din Pitești:

1. Lișcu Maria-Elena cl. 6-a premiul I.
2. Bratu Mariana cl. 6-a premiul III.
3. Apostolescu Lucia cl. 5-a premiul II.
4. Popescu Aurora cl. 5-a premiul III.
5. Miclăuș Silvia cl. 3-a A. premiul III.

Deasemenea au fost menționate încă 22 (douăzeci și două) eleve din clasele 2-a A., 3-a A., 5-a și a 6-a.

Se organizează o Expoziție Agricolă permanentă

Guvernul este preocupat de ideia organizării aproapiate a unei expoziții cu tot felul de produse agricole. Indeosebi în două direcțiuni scontează rezultate: selecționarea semințelor de grâu și ameliorarea raselor de vite. Deschiderea expoziției se va face la mijlocul lunii Septembrie. Atârnă de primele rezultate, dacă se va da ori nu un caracter permanent axpoziției agricole.

Expoziția va oferi bogate prilejuri de a se da seama despre ceeace avem și despre ceeace se poate întreprinde pentru a accelera progresul.

Economia agricolă este ramificată, complicată, împărțită într'o serie întreagă de științe exacte și științe sociale.

Dela plugăria rudimentară la agrarianismul desvoltat este un dram foarte lung. Și numai pepoarele cari se hotăresc să străbată prin motocultura sistematică pot aspira la propășire și capacitate de concurență cu alte neamuri.

Este foarte mult de făcut. Aproape totul.. Căci numai un număr restrâns de ferme particulare ori de stat au fost în stare să dispună de inventarul agricol care să asigure o producție superioară.

Bogăție cu adevărat, mari capitaluri în circulație, lichiditate financiară acolo jos de tot, nu se poate întrevede fără o hotărâtă și destoinică politică de stat într'o altă îndrumare a culturii ogoarelor.

Avantagiile expoziției agricole vor fi tocmai acestea: comparațiuni de stări din diferitele puncte ale țării, examinari munițioase ale experiențelor reușite, îndemnuri spre introducerea de reforme, studierea climatelor, cercetarea solului ș. a. Ce program mare de lucru.

Cu tot dinadinsul trebue să se dea atențiunea cuvenită chimiei agricole, pentru ca să se scoată la iveală substanțele solului bune pentru unele semințe, mai puțin prielnice pentru altele.

Este adevărat, că în câteva regiuni, unde au activat conducători pricepuți, camerele de agricultură au îndeplinit un foarre fericit reviriment de spirit în popor. N'a fost nevoie de prea multa insistență pentruca țăranul să se convingă despre folosul introducerii semințelor superioare ca rod și calitate. Muncitorii ogoarelor sunt accesibili la primeniri în metodele agricole — numai să li se facă dovada foloaselor. Exemplele sunt școala cea mai convingătoare. Cursurile practice la fața locului prezintă o incontestabilă prioritate față de sfaturile de cabinet, condamnate la sterilitate.

Al doilea isvor de venituri agricole considerabile e în economia de vite. Cerealismul exclusiv și monopolist și-a încheiat epoca de glorie. Concurnța imenselor suprafețe însămânțate în noile continente a avut o înrăurire directă și profundă asupra relațiunilor europene. Efectul a fost că s'a dat o importanță din ce în ce mai mare domeniului creșcătoriei de animale mai puțin atins de influențele extracontinentale. România deține condițiuni excepțional de înfloritoare pentru cultura animală, mai ales pe platourile sale centrale. Abondența de întrusuri bogate în pășuni grase, mulțime de izvoare, păraie și râuri, climaturi potrivite unei nelimitate gospodării animale. Un capital cifrat la 35 miliarde constituie avuția animală a României.

Scăderile acestui fel de îndeletnicire pot fi combătute cu succes de către organele statului, ca și de către sindicatele crescătorilor de vite. Garantarea raselor bune — este o problemă care ne dă de gândit.

Verificările se fac ușor în cadrul unei expoziții, care să fie focar nestins de stimulare în perfecțiuni, cari să contribue la întărirea economică a României.

Mulțumim

cu recunoștință persoanelor de mai joscare achitând abonamentul pe anul în curs au înțeles să nu ne prejudicieze sub nici o formă.

Au achitat abonamentul pe anul în curs.

Doamnelor!
Domnișoarelor!

Primul și bine cunoscutul SALON PENTRU COAFAT și MANICURE
al D-nei Mina Atanasiu
PITEȘTI, Str. Șerban-Vodă Nr. 64

Face cunoscut onoratei sale clientele că a introdus *un nou sistem de aparat pentru onoulațiuni permanente*, practic în executarea lui mai cu seamă pentru părul decolorat sau vopsit menținându-se elasticitatea lui naturală.

Pe 1 an (Lei 200)

Gh. Telescu Costești, Cociu Atanasiu Costești, Didu Blendea Costești, Daniel Bunescu Costești, Teodor Georgescu Costești, Pr. Petre Ionescu, Prundu, Gh. Matei Inv. Broștdni, Pr. Gh. I. Popescu Broșteni, Marin Rizescu cerealist Costești, Pr. C-tin Stănescu Costești, Radu Teodorescu comerc. Costești, Ghică Vlăsceanu Costești, George Popp comerc. Loco, I. Alboteanu Profesor Loco, Prof Al. Nanu Loco, Dr. Cuzner Loco.

Pe 6 luni (Lei 100)

Bradu Mihail Costești, Gh. Colță Imp. C. F. R. Costești, T. M. Aldea Costești, Emil I. Bucur Cerbu, Nicu Peligrad Stolnici, Ilie Roșu Stolnici, Gh. Franțescu Prof. Loco, Av. Cosma Bucătaru Loco, Tudorel Dinescu Loco, Ing. Miulescu (1/2 1937) Loco, Nicolae Constantinescu comerc. Loco, Ioan Vasiliu comerc. Loco, Oprea Badea comerc. (1/2 1937) Loco.

• •

Dacă printre abonați noștri mai toți persoane de-o aorecitudine desăvârșită, sau strecurat și din cei cari privesc la munca altora cu indiferență și uneori chiar cu obrăznicie, datori suntem, față de noi și alții să-i semnalăm aci.

După ce au primit timp îndelungat gazeta, când li s'a cerut achitarea abonamentului au returat-o „uitând“ să-și plătească datoria.

Ii publicăm deocamdată țără adresă, pentru ca mai târziu, dacă nu și vor achita datoria față de noi să-i publicăm cu adresele respective. Dăm mai jos o parte din aceștia.

Vasile Anghel, Nițâ Bobocel, Inv. Cristea, Ion Stănescu, Petre Ionescu, Ștefan Popovici, Sălcescu I., Ap. A. Bălință, F. Coculeanu, Ion Cruceană, C. Dumitrescu, I. Florescu, Preot Alex. Stănciulescu, Ioan Mocanu, N. Grigorescu, Inv. Popescu Barză.

• •

— Domnului Inginer Miulescu îi mulțumim pentru suta de lei dați ca abonament pe 2 ani iar, pentru cele trasmise nouă prin incasator, îi „mulțumim“ și îi apunem... asemenea.

Înțelegem să ne purtăm „cu mănuși“ cu cei cari sub acestea nu ascund tovalul pielei lor.

Rugăm pe onorații domni abonați, din județ, ca la trecerea încasatorului nostru, să binevoiască a-i achita abonamentul pe anul în curs și a-i da acestuia toate lămuririle de care eventual ar avea nevoe.

Primăria Comunei Urbane Piteşti
Serviciul Administrativ

PUBLICAŢIE

Se publică spre cunoştinţa amatorilor că, în ziua de 21 Iulie 1938, orele 10 dim. se va ţine a 2-a licitaţie în localul acestei primării, cu oferte închise şi sigilate, fără drept de supra oferte, conform legei contabilităţei publice şi Normele Generale de licitaţii, pentru închirierea următoarelor :

1). Închirierea unui teren în suprafaţă de 462 m. p. situat lângă abatorul comunal, fost închiriat D-lui M. Luca, pe termen de 3 ani, cu începere dela 1 Sept. 1938.

2) Închirierea terenului Nr. 1 şi Nr. 2 din faţa şi interiorul oborului de vite al comunei, pentru comerţul de vindere de bragă, fost închiriat D-lui Fida Ali, pe termen de 4 ani, cu începere dela 10 Iulie 1938.

Toate aceste închirieri se fac în condiţiunile generale ale primăriei (caet de sarcini), cari fac parte integrantă la licitaţie şi din contractele ce se vor încheia

Ofertele vor fi însoţite de garanţia legală de 5% iar concurenţii vor avea firma înscrisă la Tribunal.

Chiriaşii vechi concurenţi vor avea la zi achitate chiriile către Primărie.

Taxele comunale şi adiţionale către Stat, privesc pe chiriaşi, conform Deciziilor Consiliului comunal.

Art. 88—110 din legea contabilităţei publice sunt aplicabile acestor licitaţiuni.

Primar N. D. GHIMPA.

Secretar, I. Popescu.

Nr. 7386

1938, Iulie 4

Primăria Comunei Urbane Piteşt
Serviciul Administrativ

PUBLICAŢIE

Se publică spre cunoştinţa amatorilor că, în ziua de 21 Iulie 1938, orele 10 dim. se va ţine licitaţie în localul acestei primării cu oferte închise şi sigilate, fără drept de supra oferte, conform legei contabilităţei publice, pentru vinderea băligarului dela abatorul comunal pe timp de un an cu începere dela data facerei contractului.

Ofertele vor fi însoţite de garanţia legală de 5 la sută.

Art. 88 - 110 din Legea contabilităţei publice şi Normele generale sunt aplicabile acestei licitaţiuni.

Primar N. D. GHIMPA.

Secretar, I. Popescu

Nr. 7290

1938 Iulie 2

Primăria Comunei Urbane Piteşti
Serviciul Administrativ

PUBLICAŢIE

Se publică spre cunoştinţa amatorilor că, în ziua de 4 August 1938, orele 10 dim., se va ţine, pentru a doua oară, licitaţie în localul acestei primării, cu oferte închise şi sigilate, fără drept de supra oferte conform legei contabilităţei publice, pentru furnizarea următoarelăr furaje şi cereale necesare pentru hrana vitelor dela salubritatea comunală şi anume :

57.000 kgr. fân.
25.000 kgr. ovăz boabe.
40 000 kgr. pae de ovăz.
10.000 kgr. tărâţe de grâu.

Aceste aprovizionări se vor procura de primărie, conform devizelor şi caetelor de sarcini, întocmite de serviciul technic al comunei, cum şi în condiţiunile caetului de sarcini tip, publicat în Monitorul Oficial Nr. 183 din 9 August 1931, pe cari domnii concurenţi le vor vedea şi lua cunoştinţă în orice zi de lucru, în cancelaria primăriei

Toate persoanele cari vor lua parte la licitaţie, vor depune garanţie de 5% din valoarea furniturilor şi vor dovedi cu acte că, au firmă înscrisă la tribunal, alegerea domiciliului şi că întrunesc condiţiunile legei contabilităţei publice de a fi primiţi la licitaţie.

Licitaţiile se vor ţine în conformitate cu dispoziţiunile art. 88—110 din legea contabilităţei publice, regulamentul oficiului central de licitaţii şi Normele Generale, pentru ţinerea licitaţiilor publice.

Nu se admit fracţiuni în ofertarea furajelor mai sus arătate

Conform art. 110—112 din legea pentru organizarea învăţământului industrial, adjudecatarului i se va reţine, prin ordonanţele de plată, 2% din totalul rabatului ce-l vaăsa sub preţul devizului, întocmit de serviciul technic al comunei, care se va depune la administraţia financiară Argeş, pe seama suszisului învăţământ.

Primar, N. D. GHIMPA

Secretar delegat, A. Stănescu

Nr. 7841

1938 Iulie 14

Primăria Com. Urbane Piteşti
Serviciul Administrativ

PUBLICAŢIE

Se publică spre cunoştinţa amatorilor că, în ziua de 21 Iulie 1938, orele 10 dimineaţa, se va ţine a 2—a licitaţie în localul acestei primarii cu oferte închise şi sigilate, fără drept de supra oferte, conform legei contabilităţei publice, pentru închirierea prăvăliei de beton cu Nr. 5 din josul halei pieţei din oraş, pentru comerţul actual pe termen de 3 ani, cu începere dela data facerei contractului.

Ofertele vor fi însoţite de garanţia legală de 5 la sută, iar concurenţii vor dovedi cu acte că au firmă înscrisă la Tribunal.

Chiriaşii vechi concurenţi, vor avea achitate la zi chiriile către Primărie.

Taxele comunale şi adiţionale către stat privesc pe chiriaş

Art. 88—110 din Legea contabilităţei publice sunt aplicabile acestei licitaţiuni.

Primar N. D. GHIMPA

Secretar, I. Popescu

Nr. 7111

1938, Iunie 30

Corpul Portărelor Trib Argeş

Afipt Nr. 3027

Tribunalul Argeş S. II-a prin jurnalul nr. 8445 | 938 dat în baza adresei nr. 210 | 938 a d-lui Jud cător Sindic al Tribunalului Argeş la falimentul Niţă Buduluca a dispus a se închiria cu licitaţie publică averea imobilă a sus numitului falit fixând ziua de 20 Iulie 1938 ora 10 a. m. Se publică spre cunoştinţa generală că în ziua şi ora sus arătată orice persoană care ar dori să închireze un loc situat în Piteşti str. Târgu din Vale în suprafaţă de 1430 m. p. împreună cu construcţia aflată pe el vecin la nord cu Moara Progresul la Est cu C.F. R. la Vest cu str. Brâncoveanu şi la Sud cu str. Târgul din Vale pe termen de 2 ani de zile poate să se prezinte la Trib. Argeş în cabinetul sindicatului falimentelor pentru a concura.

Licitaţia va începe dela 13.500 lei anual. Condiţiunile de plata chiriei se vor stabili la formarea contractului de închiriere.

Dos. nr. 886/931 S. II-a

Şef Portărel, D Roboiu

Secretar, D. Rădulescu

Corpul Portărelor Tribunalului Argeş

Afipt Nr. 3103

1938 Iulie 12

— —

In baza Jurnalului nr 3773/938 şi'a biletului la rdin al Trib Argeş S I-a şi a biletului la ordin învestit cu formula executorie nr. 511 1937 la judecătoria Mixtă Piteşti se publică spre cunoştinţa generală că în ziua de 2 August 1938 de la ora 10 a. m. înainte se va vinde cu licitaţie publică la localitate în com. Ţuţuleşti jud. Argeş, averea mobilă a debitorului Constantin Alexescu pentru despăgubirea creditorului Iosif Moise din Piteşti str. Sf. Vineri de cuma de lei 8000 capital cu procent de 6½ pe an de la 1 Iulie 1937 până la achitare, plus lei 800 cheltueli de judecată osebit timbrele şi taxele de executare, averea mobilă ce se va vinee a sus menţionatului debitor este prevăzută în procesul verbal de urmărire dresat de d-l Portărel D. Roboiu în ziua de 15 Februarie 1938 şi anume.

1) Patru mese de lemn de brad lungi de câte 3½ m, şi late de câte 0,75 m fiecare, 27 mese de cârciumă din lemn de brad lungi de circa 1,2) m şi late de câte 0,75 m., un aperat de bere instalat într'o tijghia de brad în stare de funcţionare, două tijghie'e lemn de brad îmbrăcate cu zinc, 130 scaune mici de lemn dd brad fără răzămătoare vopsite roşu, Două rafturi fixate în perete, despărţite cu scânduri din care unul cu giamuri şi 3 rânduri de cutii, întrunul din aceste rafturi se află 62 sticle cu diferite băuturi de monopol a 1 kgr. sticla, o sobă de tuci cu burlanele ei, o sobă de tablă de fier rotundă pentru încălzit localul de cârciumă cu burlanul ei, o oglindă în rama ei lungă de circa 1 m. lată de circa 50 c. m.

In ziua şi ora sus arătată ori ce persoană capabilă poate să se prdziute la localitate pentru a concura, adjudecatorul va depune întreg preţul adjudecaţiunei taxa de înregistrare şi proporţională.

Dos. nr. 71 | 938 corp.

Şef Portărel, D, A. Popescu

Secretar, D. Rădulescu

— —

AFIPT Nr. 3028
1938 Iulie 7

In baza Jurnalului Nr. 9014 | 935 al Trib. Argeş S. I-a rezoluţie pusă pe cererea înreg. în Nr. 27045 | 938 şi a biletului la ordin învestit de Jude Ocol 5 Urban Bucureşti cu formula executorie Nr. 160 | 935 se publică spre cunoştinţa generală *că în ziua de 29 Iulie 1938 dela ora 10 a. m. înainte* se va vinde cu licitaţie publică la localitate în com. Borleşti Jud. Argeş averea mobilă a debitorului Preot Ion Sorescu şi în strada Şerban-Vodă, 64 din Piteşti averea mobilă a debitorului Ioan Teodorescu pentru despăgubirea creditorului Pncu Englebert Soc. Anon. Română din Bucureşti str. Batiste Nr. 6 de suma de lei 6000 plus procente legale, osebit cheltuelile de învestire şi executare până la achitare: *Averea mobilă ce se va vinde u susnumiţilor debitori este prevăzută în procesele berbale de urmărire dresate de D-l Portărel D. Roboiu* dela Trib. Argeş în ziua de 10 Decembrie 1935 şi se poate vedea în orice zi de lucru în biroul acesui corp de portărel dela ora 13—19 p. m. în Dosarul Nr. 226 | 935 al corpului de portărei.

In ziua şi ora sus arătată orice persoană capabilă poate să se prezinte la localitate pentru a concu'a

Adjudecatarul va depune întreg preţul adjudecaţiunei taxa de înregistrare şi taxa proporţională.

Dos. Nr. 226 | 935 corp.

Şef Portărel, D. Roboiu

Secretar, D. Rădulescu.

EXTRACT

După contractul de asociaţie pentru comerţul de băuturi în Piteşti, Şerban-Vodă 121, între Ilie S. Constantin şi Niţă Cristescu, pe timp dela 30 Iunie 1938—30 Iunie 1939, cu emblema „La Viţa cu struguri".

Capitalul social este depus astfel : Ilie S. Constantin numerar 12.000 lei, Niţă Cristescu 8.000 lei, edecuri cu brevetul.

Asociaţii iau parte egală la câştig şi pagubă.

Semeătura socială o au ambii odată : Niţă Cristescu şi Ilie S. Constantin.

Niţă Cristescu,
Ilie S. Constantin.

Tipografia „Liga Poporului, Ioan I. Iotta

ANUL X, seria IV-a, Nr. 204

CENZURAT
4 PAGINI

11 Octombrie 1938

presa

ORGAN INDEPENDENT — POLITIC — ECONOMIC — CULTURAL

Fondator:
VLAD FURTUNĂ

REDACŢIA ŞI ADMINISTRAŢIA
— PITEŞTI —
STR. D-NA BĂLAŞA Nr. 23
— Telefon: 2.87 —

Abonamentul :
Particulari Lei 200
De sprijin „ 300
Autorităţi „ 500

Director :
GH. P. MARTINESCU

Magnae spes altera Romae

In tumultul ştirilor alarmante glasul conducătorului Italiei a produs un moment linişte, pentruca iureşul să isbucnească mai viguros, de neînfrânt.

Scrisoarea d. Musolini către conciliantul Runciman, a adus dovada că Anglia şi Franţa nu sunt pornite pe concesii nedrepte.

Nici una, nici alta, n'a recunoscut cucerirea Abisiniei, în urma scurtei rezerve a ducelui. Rezultatele scontate, prin tăcere, au dat greş. De aci supărarea d. Musolini pe Runciman şi pe biata Cehoslovacie, miraj de aventură în sân de Europă.

Veleităţile d. Hitler au crescut sau conturat şi diformat. D. Chamberlain solul păcii, coborât pe aripa încrederei în sine şi a Sfintei dreptăţi, a căutat să aranjeze lucrurile, să înăbuşe zăngănitul de arme,

Tratativele au fost întrerupte. Ele urmează a fi reluate şi dacă nu se va ajunge la un conciliabil, războiul este inevitabil.

Intre timp Cehoslovacia, un suflu şi o inimă, aşteaptă demnă momentul loviturei decisive ce se prepară a i se da şi ştie că cel ce va trage primul glonţ odată cu fumul împrăştiat va constata lipsa după hartă a conturului ţăriei sale, chiar când aceasta nu ar aduce cu un «apendice» ori «cârnat» cum spunea ducele, ori, ar fi o monstruozitate geografică.

Cerând plebiscite în scrisoarea sa, adresată d. Runciman, ducele a binevoit a trece cu vederea soarta celor 230 000 germani din Tirolul de Sud, care au fost mai înainte teritoriu Austriac, dat mai târziu Italiei prin tratatul de pace dela St. Germain în 1919, ca o rectificare a graniţei şi o recompensă Italiei pentru ajutorul dat aliaţilor în război.

Nimeni nu doreşte războiu.

Şi dacă la radio-Bari' s'a spus că pacea depinde printre alţii şi de noi Românii, noi, ne vom simţi mândri, a ne stima iscăliturile duse sângerând, pentru consolidarea păcei.

Aşa este drept, aşa este cinstit şi locul nostru este ales şi noi vom şti a ne apăra şi apăra amiciţiile.

G. M.

RELAŢIILE ROMANO-CEHOSLOVACE

de d. FERDINAND VEVERKA
ministru al Cehoslovaciei la Bucureşti

Se împlinesc anul acesta douăzeci de ani de când Cehoslovacia, rupând lanţurile unei robii de trei ori seculare, şi-a redobândit independenţa în împrejurări şi graţie aceloraşi condiţii cari au îngăduit României să-şi îndeplinească visul milenar de desrobire a fiilor subjugaţi.

Când privim astăzi în urmă şi încercăm să facem bilanţul relaţiilor româno-cehoslovace de totdeauna, ţinând în seamă desvoltarea la care ele au ajuns, nu putem să nu constatăm dela început o identitate de interese a cărei permanenţă ne-a înfrăţit, ne-a legat obligatoriu pe unii de alţii. Înainte de războiu, având de luptat cu aceleaşi adversităţi, fatal Românii şi Cehoslovacii de sub dominaţia Habsburg lor, au format grupuri politice strânse, pentru a-şi apăra interesele naţionale mereu ameninţate. După războiu, atunci când Statul Cehoslovac a avut forma lui personală de existenţă politică, această conlucrare platonică a devenit o realitate consacrată printr'un act de alianţă formală dela Stat la Stat, pactul Micii înţelegeri.

Există convingerea generală că forţa pacifică pe care o reprezintă Mica Înţelegere va servi să une scă — în armonie cu marele puteri vecine — eforturile tuturor statelor în această regiune pentru realizareaunei păci durabile care să permită tuturor îndeplinirea misiunii lor istorice şi fericirea popoarelor.

Mica înţelegere ale cărei componente alături de Iugoslavia sunt România şi Cehoslovacia, este astăzi una dintre cele mai puternice şi mai trainice alianţe regionale din Europa. Întărită prin tot felul de instrumente de adâncire a relaţiilor dintre cele trei State, Mica înţelegere se întemeiază nu numai pe scopul ei iniţial, necesitatea apărării graniţelor garantate de tratate, dar şi pe interese imediate economice şi culturale.

In această privinţă atât România cât şi Cehoslovacia se pot lăuda că au făcut tot ce le-a stat în putinţă pentru o cât mai temeinică apropiere, pentru o cât mai serioasă cunoaştere reciprocă.

Astfel pe terenul economic s'a obţinut realizarea unor strânse legături la a căror aprofundare se lucrează neîncetat şi cu temei. Ultimele rezultate obţinute de conferinţele economice ale Micii Înţelegi în domeniul turismului, comunicaţiilor, transportului etc., sunt elocvente în această privinţă.

O convenţie culturală şi şcolară asigură protecţie pentru învăţământ în amb le ţări, un permanent schimb de studenţi întreţinuţi cu burse de Stat schimb de artişti şi tot felul de manifestaţii cu caracter cultural. Frecventele vizite reciproce au făcut ca popoarele noastre să se cunoască de aproape şi să se aprecieze.

Dragostea de care se bucură poporul român în Cehoslovacia s'a manifestat în grandioasele demonstraţii de stimă şi bucurie pe care naţiunea cehoslovacă unanimă le-a făcut M. S. Regelui Carol al II-lea cu prilejul vizitelor sale în Cehoslovacia. S'a dovedit atunci cât temei se pune la Praga pe buna vecinătate şi pe alianţa cu România, dar şi de câtă popularitate şi simpatie se bucură la noi Suveranul Regatului român.

M. S. Regele Carol al II-lea a ştiut să dea şi mai mare avânt înfrăţirii populare dintre Cehoslovacia şi România, demonstrând prin aceasta cât de legaţi suntem sufleteşte : Cu ocazia recentelor serbări ale Sokolilor au venit la Praga din îndemnul Suveranului sute de străjeri cu comandanţii lor cari au manifestat alături de tineretul cehoslovac fraternitatea de gânduri şi de ideaiuri.

Sunt toate acestea dovezi de stimă reciprocă prin care cele două naţiuni aliate îşi păstrează încrederea una în cealaltă, convinse că vremurile grele le vor găsi tot atât de legate ca şi timpurile de linişte.

In plină campanie de ridicare agricolă a ţării

Preţul grâului Pregătiri pentru însămânţările de toamnă. Indrumările săptămânale date agricultorilor.

In dorinţa manifestată permanent de a da agriculturii româneşti imboldul şi locul pe care-l merită, ministerul agriculturii şi domeniilor duce o susţinută şi sistematică campanie.

Din această mare acţiune de ridicare cu orice preţ a agriculturei, face parte şi măsura guvernului, care dorind să să vină în ajutorul plugarilor şi să le asigure vânzarea grâului la un preţ popotrivit cu cheltuelile şi munca depusă pentru producerea lui, a statornicit preţul minimal al grâului la 40 000 lei vagonul, adică 4 lei kgr, sau 62 lei dubliu sau băniciorul.

Preţul este stabilit pentru grâul de 77 kgr. la hl., cu 3% corpuri străine.

Sub acest preţ—şi aci măsura guvernului vine cu adevărat în ajutorul plugarilor—nimeni nu poate cumpăra grâu fără a suferi pedepse. Pentru fiecare kgr. la greutate peste 77 şi pentru fiecare punct de corpuri străine sub 3%, acest preţ creşte cu 400 lei la vagon sau cu 62 bani la dublu, şi aceasta pentru a se încuraja o recoltă de o cât mai bună calitate.

In socoteala corpurilor străine secara se socoteşte jumătate corp străin.

Dacă facem socoteala preţului oferit vagonul de grâu n străinătate, unde vindem noi marfa, preţul ar fi la Brăila sau Constanţa de 30 000 lei vagonul.

Dela sine se înţelege că la acest preţ nimeni nu ar mai pu'ea vinde în străinătate grâul pe care l-a cumpărat cu 40 000 lei vagonul.

Pentru ca să înlesnească vânzarea în străinătate a prisosului de grâu ce trece pentru nevoile noastre de hrană şi sămânţă, statul plăteşte exportatorilor o „primă" de 10.000 lei vagon, care acoperă diferenţa de preţ şi face astfel cu putinţă exportul.

Fiindcă nici un exportator n'ar vinde în pagubă dacă nu s'ar plăti această primă nu s'ar mai putea vinde nimic în străinătate.

urmare în pag. 2-a

In plină campanie de ridicare agricolă a țării

urmare din pag. 1-a

Iar dacă nu am vinde cereale străinătății, nu am mai avea devize libere pentru armament și alte mari trebuințe ale Statului și ar fi și mai rău, fiindcă producția noastră este mult mai mare decât consumul dinăuntru al țării și marfa ar rămâne nevândută.

Față de aceste măsuri luate, pentru protegiuirea plugărimii, nimeni nu trebue să vândă grâul sub prețurile stabilite,

Săteni și proprietari, vindeți grâul numai în oboare unde prețurile sunt controlate.

Iar dacă negustorii nu vă plătesc prețurile stabilite de guvern, dați grâul la cooperative, cărora statul le-a pus la dispoziție sume însemnate de bani, pentru cumpărările de grâu.

Pregătiri pentru însămânțările de toamnă.

Pentru ca recoltele de grâu să fie din an în an mai bune, ministerului de agricultură și domenii, a dat dispoziții serviciilor agricole județene, să îndemne pe cultivatori să ia măsuri din timp, pentru pregătirea grâului de sămânță, deasemeni s'a trimis instrucțiuni ca să fie schimbate semințele cultivatorilor, cari nu sunt mulțumiți de grâul pe care-l au.

Nu toate soiurile de grâu reușesc în toate părțile țării, în urma studiilor făcute de Institutul de Cercetări Agronomice, se cunosc astăzi toate soiurile de grâu din țară, cu însușirile ce le au fiecare și se știe în ce regiune poate fi cultivat cu folos fiecare soiu.

A fost întocmită și o hartă, care se găsește la serviciul agricol județean, cu specificarea soiului de grâu bun pentru fiecare regiune în parte.

După alegerea seminței, grâul trebue treerat, adică ales la mașinile statului și ale Camerelor de Agricultură, care se găsesc mai la fiecare comună.

Nu trebue să fie semănat decât grâul ales la trior.

Facerea ogoarelor.

A venit vremea când fiecare cultivator trebue să-și facă ogorul de vară. Facerea ogoarelor nu trebue amânată pentru ca să nu fie prea târziu.

Acum, în vară trebuesc arate toate pământurile pe care se vor însămânța la toamnă, grâu, orz sau alte cereale.

Deasemeni acum este timpul însemânțării rapiței în porumbiște care nu este distrusă, de gândaci, atât de mult cât este distrusă rapița însemânțată în miriște.

Semănatul rapiței se face cu mâna, iar ca să se îngroape sămânța se beronează locul. Se seamănă cel mult 20 kgr. rapiță la hectar.

Este însă timpul să se facă ogoare de vară. Acolo, unde nu a plouat să se are adânc. Dacă pământul s'a uscat prea tare să se are mai în față dar fără bolovani.

Ogoarele făcute în vară aduc cel mai mai mare folos agricultorilor.

Citiți și răspândiți

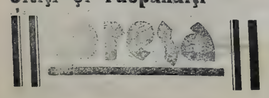

Tribunalul județului Argeș S. I-a

AFIPT Nr. 4217

D-l Judecător Sindic al Trib. Argeș la falimentul Maximilian Kivescu și Aron M. Chivescu din Pitești în baza ordonanței de înscripțiune Nr. 352/929 a Trib. Argeș S. I a dată în urma adresei Nr. 43379 | 929 a Trib. Argeș S II ca aducere la îndeplinire a dispozițiunilor Jurnalului Nr. 11186 | 929 a acelui Trib a cerut cu petiția înreg. la Nr. 12995 | 930 scoaterea în vânzare cu licitație publică în pretoriul Trib. Argeș S. I-a averea imobilă a sus numiților falimentați spre despăgubirea statului de suma de lei 54.072 ce reprezintă cota de 10% cuvenită statului la activul falimentului susnumiților falimentați adică pe 3 rate lunare din urmă a câte 7725 lei și acest Trib. prin jurnalul Nr. 4242 | 930 a încuviințat vânzarea. Averea imobilă ce se va vinde este următoarea situată în strada Costache Negri Nr. 24 și 26 Pl. Jud. Argeș și se compune astfel: Imobilul cu Nr. 24 Un loc viran în suprafață ca de 500 m. p care se află împrejmuit de jur împrejur cu ulucă și care se învecinește la Răs. cu Zăvoiul Râului Argeș, la Apus cu strada Costache Negri, la M. N. cu Gh. Potcovaru și la M. Zi cu ulița ce merge la zăvoi pe acest loc se află un grajd de blăni învelit cu carton:

Imobilul cu Nr. 26 se compune din: Un loc pe care se află construite un corp de case de lemn cu două camere și una cameră cu sală deschisă în față și o bucătărie construcție de blăni, ambele clădiri învelite cu tablă de fier, ambele aceste 2 imobile aparțin falitului Maximilian Chivescu și averea falitului Aron M. Chivescu se compune astfel: Partea indiviză ce i se cuvine în indiviziuni cu soția sa Eufrosina A. Chivescu situat în Pitești str Calonfirescu Nr 8 Pl. Jud Argeș compus dintr'un loc în lungime ca de 32 m, și în lățime ca de 16 metri pe care se află construite un corp de case de lemn cu două camere și sală în față cu pivniță dedesubt sub sală, învelită cu tablă de fier iar în dos se află încă o cameră de zid și altă cameră în construcție învelită tot cu tablă de fier. 2) Una magazie de blăni învelită cu carton iar curtea și grădina împrejmuite cu palan, acest imobil se învec. la Răs. cu gârla Scoroboaia la Apus, M.N. și M. Zi cu proprietatea D-lui Iancu Ionescu Poșircă.

Din relația dată de grafa Trib. Argeș S. I se constată că asupra averei ce se vinde se găsește ca sarcini în scripția înscrisă la Nr 286 | 929 pentru suma de lei 226.506 spre garantarea creditorilor în concordatul cerut. (2) Inscripția Nr. 352 | 929 pentru suma de lei 54 052 cuvenită statului ca cotă de 10% la activul falimentului susnumiților.

Vânzarea și adjudecarea susmențiunatei averi se va face în pretoriul Tribunalului Argeș S. I în ziua de 10 Noembrie 1038 ora 12 din zi.

Licitația va începe dela suma de lei 110 000 imobilul Nr. 1, imobilul Nr. 2 dela 119.433 și imobilul Nr. 3 dela 141 076 lei redus cu 25% conform legei.

Dos. Nr. 2532 | 930

Prim Președinte, (ss) N. D. Ghimpa

Șef Portărel, ss. D. A. Popescu

Corpul Portăreilor Trib. Arpeș

AFIPT Nr. 4172

In baza cărței de judecată comercială Nr. 909 | 931 a Judecatoriei Mixtă Pitești investită cu formula executorie Nr. 1219 | 931 și a Jurnalului Nr. 8237 | 931 al Trib. Argeș S. I cât și în baza rezoluției pusă pe cererea înreg la Nr. 37835 | 938 se publică spre cunoștința generală că în ziua de 15 Octombrie 1938 dela ora 10 a. m. înainte se va vinde cu licitație publică la localitate în Bradu de Sus Jud. Argeș averea mobilă a debitorului Trandafir G. Ionescu pentru despăgubirea creditorului Florea Stănescu din Pitești strada Câmpineanu Nr. 15 de suma de lei 16200 redusă conform legei conversiunei cu procent pe an de la scadență până la achitare lei 1000 cheltueli de Judecată osebit timbrele și taxele de executare până la achitare. Averea mobilă ce se va vinde a susnumitului debitor este prevăzută în procesul-verbal de urmărire dresat de D-l D. A. Popescu Șef Portărel Trib. în ziua de 23 Sept. 1938 și anume: 1) Un cazan de aramă pentru fabricat țuică în capacitate ca 12 deca, împreună cu capacul de aramă și putina cu țevile tot de aramă. 2) Un cărător de stejar cu cercuri de fier. 3) O brișcă săsească pentru cai. 4) Un butoi de fier pentru benzină ca de 20 deca. 5) Un butoi pentru țuică cu cerc de fier în capacitate ca de 25 deca. 6) Două butoae cu cercuri de fier în capacitate de 15 deca fiecare pline cu prune pentru fabricat țuică.

In ziua și ora sus arătată orice persoană capabilă poate să se prezinte la localitate pentru a concura. Adjudecatarul va depune întreg prețul adjudecațiunei taxa de înreg și taxa proporțională.

Dos. Nr. 723 | 931

Șef Portărel, (ss) D. A. Popescu

Secretar, D. Rădulescu

Tribunalul Argeș S. I

EXTRACT Nr. 3976

In baza Jurn. Nr. 10563 | 938 al Trib. Argeș S. I se publică spre cunoștința generală că în ziua de 1 Noembrie 1938 ora 13 se va vinde cu licitație publică în pretoriul Trib. Argeș S. I, averea mobilă a debitorului Ion Popescu propietar din com. Drăganu Plasa Pitești Jud. Argeș pentru despăgubirea creditorului Ion Demetrian propietar din com. Valea-Ursului Pl. Pitești Jud. Argeș de suma de lei 22424 plus timbrele și taxele de executare, averea mobilă a susnumitului debitor ce se va vinde este următoarea: Un petec pământ moștenesc loc de cultură cu câțiva pruni și pădure mărunță situat în satul Prislop pendinte de com. Valea-Ursului fosta Drăganu Pl. Pitești Jud. Argeș în suprafață de 8 hectare vecin la Răs. și M.-N. cu restul de propietate al debitorului, la Apus cu șoseaua Bascov-Râmnic și la M.-Zi cu propietatea moștenitorilor def. G. Constantinescu.

Dos. Nr. 1381 | 939

Prim. Președ. (ss) N. D. Ghimpa

Sef. Portărel, (ss) D. A. Popescu

Tribunalul Argeș Secția I

EXTRACT Nr. 3839

In baza titlului executoriu Nr. 51 | 938 al Judecătoriei Mixtă Pitești se publică spre cunoștința generală că în ziua de 15 Noembrie 1938 ora 13 se va vinde cu licitație publică în pretoriul Trib Argeș S. I-a averea mobilă a debitorului Achilina Rațea casnică din Pitești str. Cazărmii Nr. 12 Pl. Pitești Jud. Argeș pentru despăgubirea creditorului Ion I. Popescu propietar din com. Costești Pl. Teleorman Jud. Argeș de suma de lei 10.000 plus procente și spesele executării. Imobilul se compune din dreptul de uzufruct rezervat de debitoare pe timpul vieței asupra a 2 camere, adică camera de sus pe o sală cu Maria Muntenescu, iar a doua lângă camera întâia mai jos spre Răsărit, și asupra unei magazii ce se găsește pe terenul ce la vândut creditorului Ion I. Popescu, care se compune astfel: prima cameră de sus de pe sala cu Munteneasca este de zid cu dușumea pe jos și jugrăvită, având dimensiuni de 4 | 4 metri iar a 2 lipită de prima ca de 3 | 3 metri joasă, ambele cu sală deschisă în față, învelite cu tablă în bună stare de locuit: In fața camerilor o magazie mică de scânduri acoperită cu tablă în bună stare, acest imobil se învecinește la Răs. cu propietatea cumpărătorului creditor Ion I. Popescu la Apus cu Maria Muntenescu la M.-Zi cu stradela ce leagă strada Cazărmii de prelungirea Bdul Ferdinand și la M. N. cu Ion Creangă.

Dos. Nr. 723 | 938 S. I

Prim Președ. (ss) N. D. Ghimpa

Șef Portărel, (ss) D. A. Popescu

Corpul Portăreilor Tribunalului Argeș

AFIPT Nr. 3880

In baza Ordonanței Nr. 10 | 938 a Trib. Argeș S. I se publică spre cunoștința generală că în ziua de 3 Noembrie 1938 dela ora 10 a. m. înainte se va vinde cu licitație publică la localitate în Bradu de Sus Jud. Argeș averea mobilă a debitorului Florea Stănescu din Pitești strada Câmpineanu Nr. 15 de suma de lei 16200 redusă conform legei conversiunei cu procent pe an de la scadență până la achitare lei 1000 cheltueli de Judecată osebit timbrele și taxele de executare până la achitare. Averea mobilă ce se va vinde a susnumitului debitor este prevăzută în procesul-verbal de urmărire dresat de D-l D. A. Popescu Șef Portărel Trib. în ziua de 23 Sept. 1938 și anume: 1) Un cazan de aramă pentru fabricat țuică în capacitate ca 12 deca, împreună cu capacul de aramă și putina cu țevile tot de aramă. 2) Un cărător de stejar cu cercuri de fier. 3) O brișcă săsească pentru cai. 4) Un butoi de fier pentru benzină ca de 20 deca. 5) Un butoi pentru țuică cu cerc de fier în capacitate ca de 25 deca. 6) Două butoae cu cercuri de fier în capacitate de 15 deca fiecare pline cu prune pentru fabricat țuică.

In ziua și ora sus arătată orice persoană capabilă poate să se prezinte la localitate pentru a concura. Adjudecatarul va depune întreg prețul adjudecațiunei taxa de înregistrare și proporțională.

Dos. nr. 114/938 corp.

Șef Portărel, D. A. Popescu

Secretar, D. Rădulescu

Tipografia „Liga Poporului"
IOAN I. IOTTA
Pitești, — Str. D-na Bălaşa Nr. 45
caută elevi, interni sau externi, având etatea 14 ani și certificat de 4 cl. primare.

ANUL X, seria IV-a, Nr. 204 | **CENZURAT** | **2 PAGINI - 3 LEI** | **15 Septembrie 1938**

presa

ORGAN INDEPENDENT — POLITIC — ECONOMIC — CULTURAL

Fondator: VLAD FUR UNA

REDACȚIA ȘI ADMINISTRAȚIA — PITEȘTI — STR. D-NA BĂLAȘA Nr. 23 — Telefon: 2.97 —

Abonamentul: Particulari Lei 200 | De sprijin „ 300 | Autorități „ 500

Director: GH. P. MARTINESCU

Relațiile Romano-Cehoslovace

Se împlinesc anul acesta douăzeci de ani de când Cehoslovacia, rupând lanțurile unei robii de trei ori seculare, și-a redobândit independența în împrejurări și grație aceloraș condiții cari au îngăduit Românici să-și îndeplinească visul milenar de desrobire a fiilor subjugați.

Când privim astăzi în urmă și încercăm să facem bilanțul relațiilor româno-cehoslovace de totdeauna, ținând în seamă desvoltarea la care ele au ajuns, nu putem să nu constatăm dela început o identitate de interese a cărei permanență ne-a înfrățit, ne-a legat obligatoriu pe unii de alții. Inainte de războiu, având de luptat cu aceleași adversități, fatal Românii și Cehoslovacii de sub dominația Habsburgilor, au format grupuri politice strânse, pentru a-și apăra interesele naționale mereu amenințate. După războiu, atunci când Statul Cehoslovac a avut forma lui personală de existență politică, această conlucrare platonică a devenit o realitate consacrată printr'un act de alianță formală dela Stat la Stat, pactul Micii înțelegeri.

Există convingerea generală că forța pacifică pe care o reprezintă Mica Înțelegere va servi să unească — în armonie cu marele puteri vecine — eforturile tuturor statelor în această regiune pentru realizarea unei păci durabile care să permită tuturor îndeplinirea misiunii lor istorice și fericirea popoarelor.

Mica înțelegere ale cărei componente alături de Iugoslavia sunt România și Cehoslovacia, este astăzi una dintre cele mai puternice și mai trainice alianțe regionale din Europa. Intărită prin tot felul de instrumente de adâncire a relațiilor dintre cele trei State, Mica înțelegere se întemeiază nu numai pe scopul ei inițial, necesitatea apărării granițelor garantate de tratate, dar și pe interese imediate economice și culturale.

In această privință atât România cât și Cehoslovacia se pot lăuda că au făcut tot ce le-a stat în putință pentru o cât mai temeinică apropiere, pentru o cât mai serioasă cunoaștere reciprocă.

Astfel pe terenul economic s'a oținut realizarea unor strânse legături la a căror aprofundare se lucrează neîncetat și cu temei. Ultimele rezultate obținute de conferințele economice ale Micii Înțelegi în domeniul turismului, comunicațiilor, transportului etc, sunt elocvente în această privință.

O convenție culturală și școlară asigură protecție pentru învățământ în ambele țări, un permanent schimb de studenți întreținuți cu burse de Stat, schimb de artiști și tot felul de manifestații cu caracter cultural Frecventele vizite reciproce au facut ca popoarele noastre să se cunoască de aproape și să se aprecieze.

Dragostea de care se bucură poporul român în Cehoslovacia s'a manifestat în grandioasele demonstrații de stimă și bucurie pe care națiunea cehoslovacă unanimă le-a făcut M. S. Regelui Carol al II-lea cu prilejul vizitelor sale în Cehoslovacia. S'a dovedit atunci cât temei se pune la Praga pe buna vecinătate și pe alianța cu România, dar și de câtă popularitate și simpatie se bucură la noi Suveranul Regatului român.

M. S. Regele Carol al II-lea a știut să dea și mai mare avânt înfrățirii populare dintre Cehoslovacia și România, demonstrând prin aceasta cât de legați suntem sufletește: Cu ocazia recentelor serbări ale Sokolilor au venit la Praga din îndemnul Suveranului sute de străjeri cu comandanții lor cari au manifestat alături de tineretul cehoslovac fraternitatea de gânduri și de idealuri.

Sunt toate acestea dovezi de stimă reciprocă prin care cele două națiuni aliate își păstrează încrederea una în cealaltă, convinse că vremurile grele le vor găsi tot atât de legate ca și timpurile de liniște.

In plină campanie de ridicare agricolă a țării

In dorința manifestată permanent de a da agriculturii românești imboldul și locul pe care-l merită, ministerul agriculturii și domeniilor duce o susținută și sistematică campanie.

Din această mare acțiune de ridicare cu orice preț a agriculturei, face parte și măsura guvernului, care dorind să să vină în ajutorul plugarilor și să le asigure vânzarea grâului la un preț potrivit cu cheltuelile și munca depusă pentru producerea lui, a statornicit prețul minimal al grâului la 40.000 lei vagonul, adică 4 lei kgr., sau 62 lei dubliu sau băniciorul.

Prețul este stabilit pentru grâul de 77 kgr. la hl., cu 3% corpuri străine.

Sub acest preț—și aci măsura guvernului vine cu adevărat în ajutorul plugarilor—nimeni nu poate cumpăra grâu fără a suferi pedepse. Pentru fiecare kgr, la greutate peste 77 și pentru fiecare punct de corpuri străine sub 3%, acest preț crește cu 400 lei la vagon sau cu 62 bani la dublu, și aceasta pentru a se încuraja o recoltă de o cât mai bună calitate.

In socoteala corpurilor străine secara se socotește jumătate corp străin.

Dacă facem socoteala prețului oferit vagonul de grâu în străinătate, unde vindem noi marfa, prețul ar fi la Brăila sau Constanța de 30.000 lei vagonul

Dela sine se înțelege că la acest preț nimeni nu ar mai putea vinde în străinătate grâul pe care l-a cumpărat cu 40.000 lei vagonul.

Pentru ca să înlesnească vânzarea în străinătate a prisosului de grâu ce trece pentru nevoile noastre de hrană și sămânță, statul plătește exportatorilor o „primă" de 10.000 lei vagon, care acoperă diferența de preț și face astfel cu putință exportul.

Fiindcă nici un exportator n'ar vinde în pagubă dacă nu s'ar plăti această primă nu s'ar mai putea vinde nimic în străinătate.

Iar dacă nu am vinde cereale străinătății, nu am mai avea devize libere pentru armament și alte mari trebuințe ale Statului și ar fi și mai rău, fiindcă producția noastră este mult mai mare decât consumul dinăuntru al țării și marfa ar rămâne nevândută.

Față de aceste măsuri luate, pentru protegiuirea plugărimii, nimeni nu trebue să vândă grâul sub prețurile stabilite,

Săteni și proprietari, vindeți grâul numai în oboare unde prețurile sunt controlate.

Iar dacă negustorii nu vă plătesc prețurile stabilite de guvern, dați grâul la cooperative, cărora statul le-a pus la dispoziție sume însemnate de bani, pentru cumpărările de grâu.

Pregătiri pentru însămânțările de toamnă.

Pentru ca recoltele de grâu să fie din an în an mai bune, ministerului de agricultură și domenii, a dat dispoziții serviciilor agricole județene, să îndemne pe cultivatori să ia măsuri din timp, pentru pregătirea grâului de sămânță, deasemeni s'a trimis instrucțiuni ca să fie schimbate semințele cultivatorilor, cari nu sunt mulțumiți de grâul pe care-l au.

Nu toate soiurile de grâu reușesc în toate părțile țării. In urma studiilor făcute de Institutul de Cercetări Agronomice, se cunosc astăzi toate soiurile de grâu din țară, cu însușirile ce le au fiecare și se știe în ce regiune poate fi cultivat cu folos fiecare soiu.

A fost întocmită și o hartă, care se găsește la serviciul agricol județean, cu specificarea soiului de grâu bun pentru fiecare regiune în parte.

După alegerea seminței, grâul trebue treerat, adică ales la mașinile statului și ale Camerelor de Agricultură, care se găsesc mai la fiecare comună.

Nu trebue să fie semănat decât grâul ales la trior.

Facerea ogoarelor.

A venit vremea când fiecare cultivator trebue să-și facă ogorul de vară. Facerea ogoarelor nu trebue amânată pentru ca să nu fie prea târziu.

Acum, în vară trebuesc arate toate pământurile pe care se vor însămânța la toamnă, grâu, orz sau alte cereale

Deasemeni acum este timpul însemânțării rapiței în porumbiște care nu este distrusă, de gândaci, atât de mult cât este distrusă rapița însemânțată în miriște.

Tariful Publicității Comerciale

Ziarele din Capitală și provincie.

	hebdomadare CATEGORIA V.
Dela 1–1000 linii	7
Dela 1000 linii în sus	6
Anunțuri colectorilor de loterii	8
Bilanțuri, convocări, notificări, etc.	15
Știri artistice, judiciare, școlare	10
Informațiuni comerciale minimum 5 linii	12
Informațiuni financiare minimum 5 linii	12
Informațiuni Loterii de Stat	10
Informațiuni colectori de loterii	10
Intruniri electorale, anunțuri	10
Articole, dări de seamă comerciale, etc. în corpul ziarului	20
Anunțuri mortuare maximum 1000 (80 linii) și minimum 250 (20 linii)	

Orice anunț în text:

Anunțuri comerciale și financiare	10
Parastase și mulțumiri mortuare maximum Lei 300 anunțul.	
Parastase cuprinzând în acelaș anunț 3 nume maximum anunțul Lei 500.	
Anunțuri de logodne, căsătorii, botezuri, etc. la informațiuni nedepășind 10 linii	100
Numiri, permut., deplas., decorări, etc. la inform. nedepășind 10 linii	200
Acte jurid., sentințe, hotărâri, cereri de naturaliz., etc. la anunțuri linia	8
Acte de mulțumire	8
Acte de mulțumire la informațiuni	10
Cutia cu scrisori, plasat lângă text	10
Extracte de divorț simple bucata Lei	400
Anunțurile editurilor și librăriilor se taxează după un tarif special.	
Schimbare de nume 3 publicațiuni Lei	400
Anunțuri dela instituțiuni industriale 1 pagină lei	15000
Anunțuri comerciale 1 pagină	15000
Anunțuri financiare asig. ofic. etc. lei	20000
Anunțuri comerciale 1/2 pagină lei	33000
Anunțuri financiare asig. oficiale 1/2 pagină	38000
Anunțuri comerciale 1/4 pagină lei	17000
Anunțuri financiare asig. ofic. 1/4 pagină	28000
In paginile din dreapta cu 10% în plus.	

La angajarea de linii se va fixa un termen pentru publicarea lor care în nici un caz nu va fi mai mare de 3 luni. Aceste anunțuri se vor publica Duminica și sărbătorile numai atunci când va fi posibil, fără obligațiune.

Anunțuri de dimensiuni mai mari de 4 coloane se taxează în categoria anunțurilor speciale astfel:

Primele 4 coloane se vor taxa conform tarifului obișnuit indiferent numărul de linii.

Ce trece de patru coloane tarif dublu.

Reclamele pentru ziare, cărți, reviste, broșuri, se taxează cu tarif dublu.

P. S. — Anunțuri mai mici ca spațiu de 10 linii, se vor plăti cu tariful a 10 linii. Anunțuri și informațiuni cu fracțiuni de linii, adică de: 6, 7, 9, 11, 13, 18 linii etc. nu se admit decât socotit la 10, 15, 20 etc. linii.

Orice anunț cerut să apară Duminica și sărbătorile legale 25% în plus.

Orice anunț plasat în pagina de mica publicitate 15% în plus.

Orice anunț cerut să apară special se taxează cu tarif special.

TARIFUL LICITAȚIILOR

Nr. Natura publicității.	Provincia HEBDOMAND. Cuvântul
1. Anunțuri de licitații până la o valoare deli 50.000 se vor da numai ziarelor locale.	1 leu
2. Idem de la 50.000 la 200.000 lei	1,50 lei
3. Idem de la 200.000 la 500.000 lei	2 lei
4. Idem de la 500.000 la 1.000.000 lei	2 lei
5. Idem de la 1.000.000 în sus	3 lei
6. Anunțurile tribunalelor pentru consolidarea de terenuri petrolifere, linia corp 5, lei	10 lei
7. Publicațiuni de licitații mobiliare, încheerii pentru radieri de convențiuni, pentru fiecare anunț lei	150 lei
8. Orice alte publicațiuni	8 lei linia

Mica Pulicitate minimum 10 cuvinte.

Cereri de serviciu	1 leu cuv.
Oferte	2 lei cuv.
Vânzări	3 lei cuv.
Vânzări de imobile, moșii, păduri, arendări de terenuri	3 lei cuv.
Inchirieri de apartamente și camere, Pensiuni	3 lei cuv.
Lecțiuni, meditațiuni	2 lei cuv.
Diverse, profesionale și comerciale	3 lei cuv.
Pierderi, Dispariții, Stațiuni climaterice și balneare	1 leu cuv.
Căsătorii	5 lei cuv.

Orice anunț cerut să apară la altă rubrică decât cea respectivă se taxează dublu.

Anunțurile încadrate se taxează dublu iar cele cu clișeu se taxează cu tarif special.

Toate anunțurile și orice fel de reclamă, nformațiuni, articole, etc. măsoară cu liniametrul corp. 5.

Plata la orice anunț sau angajament se face numai anticipat.

Cei zece Rezidenți

Misiunea lor A-strativă

Reforma administrativă, cea dântâi lege organică în noua aș zare a Țării, a fost promulgată. Cei zece rezidenți au fost numiți. Acești zece înalți demnitari vor veghea la realizarea principiilor conținute în noua lege administrativă.

Principiile reformei administrative sunt concentrate în expunerea de motive a d-lui Armand Călinescu ministru de interne, expunere care în claritatea ei convingătoare, formează un studiu de o valoare excepțională pentru îndrumarea Statului român pe calea progresului administrativ. Mai întâi un studiu comparativ cu legile din trecut și din țările vecine. Doctrina, reformele care au dus în alte părți la excelente rezultate, climatul sufletesc dela noi, experiența trecutului, — toate elementele au fost ținute în seamă pentruca noua lege să aducă o îndreptare reală.

Legile bune, dar fără oameni cari să le aplice, rămân petece de hârtie; cei zece rezidenți, personalități de seamă, sunt garanții aplicării juste a legii administrative.

Reforma de aplicat, constă în primul rând în scoaterea comunelor și a administrației, în general, — din aservirea politică. S'a abrogat pentru aceasta, sistemul electiv în formarea organelor de Stat conducerea comunelor. Cu alte cuvinte, în loc de interes personal și electoral, în locul schimbărilor dese de conducere ce dădeau un sistem sterp de realizări, s'a introdus stabilitatea funcționarului și răspunderea. Aceasta este esența nouii funcțiuni înființată a rezidentului.

Ruina, mizeria satelor, agonia micilor orașe provinciale, dovedeau o conducere cu totul greșită, dacă nu direct incapabilă.

Comunele erau câmpuri de lupte electorale, pentru cucerirea puterii politice. Interesul electoral și marile turburări ce decurgeau din aceste lupte, treceau înaintea oricărei alte preocupări de gospodărie sau propășire obștească.

In locul suprafeței electorale, este impusă acum competența. In locul delăsării în chestiunile, publice se introduce sistemul rezolvării prompte. Aceasta este rolul principal al rezidentului.

Șeful administrației are o putere crescută, dar și o răspundere mai mare și mai reală.

Promovarea binelui comun, crearea împrejurărilor de ordine și de disciplină favorabile acestei promovări, iată atribuțiile rezidențiale.

Inlăturarea nefastelor influenți politice din administrație: reformă curagioasă, riguros necesară, de care depinde viitorul acestei Țări.

A fost un moment istoric, o nouă eră a început în domeniul practic, o țară nouă și-a afirmat voința de a fi, — când Suveranul a semnat această lege, care pune bazele României de mâine.

Corpul Portăreilor Trib. Argeș

AFIPT Nr. 3850

In baza Jurnalului Nr. 10447 | 938 al Trib. Argeș S. I și a biletului la ordin învestită cu formula executorie de Judecătoria Mixtă Pitești la Nr. 389 | 930 se publică spre cunoștința generală că în ziua de 28 Septembrie 1933 dela ora 10 a. m. înainte se va vinde cu licitație publică la localitate în com. Borlești jud. Argeș averea mobilă a debitorului Dumitru C. Călin pentru despăgubirea creditoarei Alexandrina G. Călin din com. Dobrogostea jud. Argeș de suma de lei (7000) șapte mii capital cu procent 5½% pe an dela 28 Iulie 1938 până la achitare plus timbrele și taxele de executare; averea mobilă ce se va vinde a susnumitului debitor este prevăzută în procesul verbal de urmărire dresat de D-l Portărel D. Roboiu în ziua de 30 August 1938 și anume: 1) Circa 2000 Kgr. fân; 2 boi la păr unul vânăt și altul pric etatea circa 7-8 ani. In ziua și ora sus arătată orice persoană capabilă poate să se prezinte la localitate pentru a concura. Adjudecatarul va depune întreg prețul adjudecațiunei, taxa de înregistrare și proporțională.

Dos. Nr. 257 | 938

Șef Portărel, (ss) D. A. Popescu

Secretar, D. Rădulescu

Corpul Portăreilor Trib. Argeș

AFIPT Nr. 3490

In baza Jurnalului Nr. 10149 | 938 al Trib. Argeș S. I-a și a cărței de Judecată comercială Nr. 1656 | 933 a Judecătoriei Mixtă Pitești învestită cu formula executorie Nr. 32 | 933 se publică spre cunoștința generală că în ziua de 19 Septembrie 1938 dela ora 10 a. m. înainte se va vinde cu licitație publică la localitate în com. Ungeni jud. Argeș averea mobilă a debitorului Teodor Georgescu pentru despăgubirea creditoarei Alexandrina Năstăsescu moșt. def. Aron Băiulescu cu domiciliul ales la D-l Av. M. Abramovici în Pitești str. Brătianu Nr. 36 de suma de lei 40000 capital cu procent de 8 la sută pe an dela 16 Februarie 1928 până la achitare lei 1500 cheltueli de judecată osebit timbrele și taxele de executare, averea ce se va vinde a susnumitului debitor este următoarea: 1) O batoză de treerat marca Heinrich Svantz Maunhen Nr 8343 împreună cu locomobila V. T. Asker 8 Șons Nr. 336 D. Andver Englond. 2) O batoză de treerat marca Claiton Schulhlevorth Nr. 23829 împreună cu locomobila marca Svantz Nr. 3030, ambele batoze și locomobile împreună cu toate uneltele și curelele în stare de funcționare. 3) Un cal și o eapă murgi unul mai deschis de statură mică de 7-8 ani etate. 4) Un ¡in de brad pentru prune în capacitate de circa 500 deca In ziua și ora sus arătată orice persoană capabilă poate să se prezinte la localitate pentru a concura, adjudecatarul va depune întreg prețul adjudecțiunei taxa de înregistrare și proporțională.

Dos. nr. 119/934 corp.

Șef Portărel, D. A. Popescu

Secretar, D. Rădulescu

Citiți și răspândiți „presa"

ANUL X, seria IV-a, Nr. 205 — CENZURAT 2 PAGINI — 19 Decembrie 1938

presa

ORGAN INDEPENDENT — POLITIC — ECONOMIC — CULTURAL

Fondator: VLAD FURTUNĂ

REDACȚIA ȘI ADMINISTRAȚIA — PITEȘTI — STR. D-NA BALAȘA Nr. 23 — Telefon: 287 —

Abonamentul: Particulari Lei 200; De sprijin „ 300; Autorități „ 500

Director: GH. P. MARTINESCU

M. S. Regele ocrotitorul studențimei

Domnul Armand Călinescu, Ministrul Educației Naționale, anunță o mare acțiune de sprijinire a tineretului universitar.

M. S. Regele CAROL II

D. Ministru al Educației Naționale răspunzând eri, într'un cerc de gazetari, la o întrebare asupra învățământului universitar, a făcut următoarea importantă declarațiune:

— „Regimul actual arată o deosebită grije pentru nevoile tineretului, pe care vrea să-l pregătească în condiții optime în vederea rolului ce-l va avea mâine.

„Prin reformele, ce am adus la Ministerul Educației Naționale, am și schițat această politică. Sporirea burselor, concentrarea învățământului universitar, întinerirea Corpului Didactic, sunt măsuri cari ilustrează această concepție. Dar aceasta este numai un început. Studiem acum un program de largi înfăptuiri privind viața tinerilor universitari, Căminurile cantinele, bibliotecile, sporturile trebuesc astfel organizate, încât studenții merituoși să găsească toate înlesnirile și să se creeze o viață plăcută și prielnică învățăturei.

„Dacă am luat măsuri severe împotriva celor cari întrebuințează calitatea de student pentru agitații primejdioase ordinei în Stat, în schimb nu voiu cruța nici un sacrificiu pentru a creea celor ce se devotează studiilor, condiții prielnice sub raportul sufletesc și material.

„Voiu prezenta deasemenea Consiliului de Miniștri, un proect, după care recrutarea în funcțiunle publice să nu mai fie lăsată hazardului personal, ci să se facă în raport cu calificația obținută la studiile universitare. Astfel, orice tânăr va avea o garanție că eforturile sale vor fi în viață just recompensate. Mi s'a întâmplat de atâtea ori să văd tineri cari, au făcut studii strălucite, rămânând fără întrebuințare, în vreme ce alții, slabi, își asiguraseră situații, grație unor împrejurări lăturalnice. Aceasta este absolut nedrept și nu poate constitui o încurajare pentru școlaritate.

„Voiu întreprinde așa dar pe diferite căi o acțiune de sprijinire a tineretului.

„M. S. Regele, care este un mare protector al studențimii, dorește să se dea un larg sprijin acestei acțiuni".

Vizita Suveranului României la Londra

„Băiatul acesta, care vine în Anglia, este Moștenitorul unui Tron".

„Intr'unul din colțurile primejdioase ale Europei".

Faimosul biograf al regalității britanice: *Hector Bolitho*, care a vizitat de curând România și a avut cinstea să fie primit în audiență de M. S. REGELE ROMANIEI, a publicat deunăzi, sub titlul de mai sus, următorul interesant articol în „SUNDAY PICTORIAL".

Un tânăr de 17 ani se pregătește să călătorească în Marea Britanie. Este o călătorie importantă, o călătorie de o mare însemnătate politică, în legătură cu soarta mai multor milioane de oameni. Tânărul este un Prinț, moștenitorul unui Tron într'unul din punctele tulbure ale Europei.

Acesta este Principele Mihai, Fiul Regelui Carol al României, care sosește la 15 Noembrie cu Augustul Său Părinte.

Moștenitorul unui Tron, viitor Rege al unei țări, care poate juca un rol vital în configurația Europei. Ce fel de băiat este El? Cum este pregătit pentru viața de răspundere, care poate va fi a Lui în momentul când va ajunge la maturitate?

In fața fiecărui copil, care se naște în această lume, se deschid sute de căi, se ivesc sute de posibilități, de meserii, de cariere.

Viața unui Prinț însă este definită și stabilită din clipa nașterii. Acum câteva luni eram la București și am fost invitat să merg la școală cu Prințul Mihai. Cred că a fost ceasul cel mai interesant pe care l'am petrecut în România

Am fost introdus într'o sală spațioasă: câteva scaune, o hartă, un aparat de proecțiuni.

Școlarii sunt 6 băeți, din toate provinciile și toate clasele sociale. Școala este o clădire mică, situată în dosul Palatului Regal, condusă de un om distins, cu ochi frumoși și care nu are în niciun fel aspectul unui pedagog rigid.

Am sosit pe când se făcea un curs cu proecțiuni și Prințul Mihai era acela care schimba dispozitivele din aparat. El împarte cu acești băeți toate întâmplările zilei: lecții, distracții, plimbări în pădure, exerciții străjerești. Au crescut cu El și Prințul a înfruntat peripețiile tinereții, cot la cot, cu cei cari reprezintă mulțimea.

Prințul Mihai este înalt, sfios, și are înfățișarea încântătoare a tinereții. Când am vorbit cu El și mi-am dat seama de concepția Lui m'am gândit imediat la spusele lui William al II-lea, despre un prinț britanic: „Cel mai încântător tânăr, dar cu agerimea unui vultur și destinat să joace un rol important în afacerile Europei nefiind deloc un pacifist".

Prințul Mihai are și El independența unui tânăr vultur și dacă evenimentele o vor permite, va deveni un vultur aprig și plin de voință. Aceasta se vede de pe acum în atitudinea Lui.

A urmat o lecție în românește, în timpul căreia mi-am lăsat gândurile să rătăcească deoarece nu înțelegem nici un cuvânt. Atunci m'am gândit la problemele, care s'au pus Suveranilor în ultima sută de ani, asupra creșterii copiilor lor. Când Prințul Consort, soțul Reginei Victoria, a început aducerea fiului său mai mare, a făcut o mare greșeală. Singura mare greșeală din cariera lui.

Prințul Albert și-a crescut băiatul izolat de restul omenirii, Prințul — Eduart nu avea prieteni. Câteodată unul sau doi băeți dela Eton erau invitați la ceai, însă întotdeauna în prezența prințului Albert, care conducea conversația, într'un mod savant dar puțin agreabil.

Când prințul s'a dus la Oxford avea un întreg bagaj de cunoștințe și reguli de conduită, Nu avea voe să locuiască cu ceilalți studenți și nici nu avea voe să fumeze.

Lecția românească s'a terminat.

Ne am întors în căsuță din spatele Palatului din București și m'am dus cu Prințul Mihai în hall. Deși vorbește foarte bine, englezește, conversația nu s'a animat decât când am început să vorbesc despre automobile, atunci a surâs și ochii i s'au aprins. Eram pe un termen de înțelegere comună. [Cum eu nu cunosc diferența dintre un carburator și un vacuum nu era de loc ușor pentru mine].

Pe când vorbeam, o mică întâmplare încântătoare a avut loc, care m'a convins despre excelența me-

urmare în pag. 3-a

Vizita Suveranului României la Londra

urmare din pag. I-a

todă de educaţie, pe care o primeşte Prinţul Mihai.

Acum câtva timp s'a întâmplat să fie la bordul unui crucişetor român pe Marea Neagră, în timpul unei furtuni. Era pericol şi Prinţul s'a purtat admirabil. [Poate umbra străbunicii Lui 'era lângă El, căci se ştie că Regina Victoria nici n'a mişcat când un mizerabil a lovit-o peste faţă cu un biciu). un ofiţer care era la bord mi-a povestit că Prinţul Mihai a fost de un calm absolut şi nu avea decât o dorinţă ca Tatăl Lui să nu afle nimic despre primejdia în care se găsea. „El are şi aşa destule lucruri care să-L îngrijoreze“.

Eram în hallul din şcoala care se află în spatele Palatului. Cineva sosi cu un document impozant. Era documentul unui ordin pe care Regele Regele îl conferea Prinţului pentru curajul ce L'a avut în timpul furtunii. Gestul era încântător, dar efectul asupra celor şase elevi era şi mai încântător. M'am dat la o parte, simţind că le turbur intimitatea. Ei acceptau onoarea ca un tribut acordat unui coleg, fără nici un fel de sentimentalism, pot să spun că ei împărtăşeau bucuria Lui. Doi din ei I-au pus mâna pe umăr. Au. fost multe şoapte şi multe surâsuri Reacţiunea era simplă, unul din e câştigase o cursă. Partea bună în educaţia Prinţului Mihai este că Regele nu încearcă să-L transforme, iar talentele Lui sunt desvoltate, nu înăbuşite,

Profesorul Lui mi-a spus pe urmă: Regele este un adevărat pedagog. Prinţul Mihai are o inclinaţie naturală pentru mecanică, judecata Lui este extraordinară pentru un băiat aşa de tânăr. Este instinctiv o bună judecată. Odată pe săptămână Prinţul se duce la o uzină de automobile. Asta intră în gusturile Lui şi este deci încurajat. Iar când timpul este bun, în fiecare săptămână stă o zi în pădure departe de cărţi, o inteligentă recreaţie.

Corpul Portărelor Tribunalului Argeş

AFIPT Nr. 5260

— —

In baza ordonanţei Nr. 10 | 938 a Trib. Argeş S. I-a, se publică spre cunoştinţa generală că în ziua de 29 Decemvrie 1938 dela ora 9 p. m. înainte se va vinde cu licitaţie publică la localitate în Piteşti B-dul Elisabeta Nr. 9 localul Băncei Naţionale din Piteşti averea mobilă lăsată gaj a debitorilor Raşela şi A. L. Lobel din Piteşti str. Brătianu Nr. 11, compusă astfel: 1) Un inel de aur cu briliante 1½ carate de damă. 2) Un inel de aur 10 grame cu 2 briliante. 3) O pereche de cercei cu 2 briliante ovale şi 4 mici 4) Un ac de cravată cu 3 briliante.

Toate aceste lucruri gajate pentru garantarea sumei de lei 200 000 ce datorează Băncei Naţionale a României agenţia Piteşti, care obiecte s'au evaluat la 40.000 lei.

In ziua şi ora sus arătată orice persoană capabilă poate să se prezinte la localitate pentru a concura. Adjudecatarul va depune întreg preţul ad judecaţiunei, taxa de înregistrare şi proporţională.

Dos. Nr. 114 | 938 corp

Şef Portărel, (ss) D. A. Popescu

Secretar, D. Rădulescu

La Balcic s'a închis o inimă de Regină

Tunurile româneşti au trimis în văzduhul înfiorat ultimul salut neuitatei Regine.

Talazurile Mării Negre s'au cutremurat la ţărmul de argint al Balcicului în ziua de 29 Octombrie, ziua de naştere a Reginei Maria.

Ofiţerii de marină au păşit cu ochii de şoimi scăldaţi în lacrimi. In mâini purtau biscateaua de aur adăpostind cea mai sfântă relicvă, cea mai nobilă inimă, dintre toate inimile pământului.

Iar în urma lor au răsunat pe lespezile palatului din basme înşişi paşii Suveranului şi ai Familiei Regale.

Ultima dorinţă a Reginei Maria a fost împlinită într'o zi de toamnă minunată, în decorul de vis oriental, aşa cum îi plăcea Reginei.

„Nicăeri pe lume nu sunt toamne atât de frumoase, ca toamnele româneşti“,— scria Regina în ultima carte apărută la vitrinele noastre— şi într'adevăr Dumnezeu i-a dat în dar de ziua tristei solemnităţi cea mai frumoasă zi de toamnă.

Deacum Balcicul va fi pentru noi de două ori mai preţios. Acolo în Capela Stella Maris se odihneşte întru veşnicie inima de aur, care s'a sbătut pentru Neamul Românesc, a suferit şi s'a jertfit.

In pământul dobrogean, în palatul de poveste, construit după inspiraţia Reginei Maria, inimă de mamă şi de femeie vitează, pe care n'a putut să o cuprindă lumea întreagă, stă acum cuminte străjuită de legendele mării şi de dragostea pioasă a poporului.

Lacrimile au curs fără stăvilar pe obrazul Copiilor Ei. şi pe faţa aspră a marinarilor, arătând din nou cât de iubită a fost Ilustra Suverană.

Ee acum silueta albă a domniţă bizantină nu se va mai vedea. ziua, păsind sveltă şi visătoare printre minunatele straturi de flori.

Doar noaptea, spiritul Ei se va arăta bătrânului paznic turc al Castelului. străjuind până în zori odoarele Ei dragi, amintirile inspiratoare.

In această ultimă dorinţă a Reginei scriitoare vedem un măreţ simbol, — hotărârea supremă de a sta şi după moartea cu inima de veghe în Dobrogea noastră, lângă marea românească: ce asigură bogăţia şi viitorul nostru în aceste vremuri de turburări între popoare.

Subsemnatul Comerciant din Piteşti fost asociatul „Magazinului de Coloniale D tru I. Stoica & Anton Z. Pelinescu“, din Str. D-na Bălaşa Nr. 21, aduc la cunoştiuţa D-vs., că dela data de 16 Octombrie 1938, m'am deafăcut din asociaţie cu D-l Dumitru I. Stoica, deschizând singur tot în Piteşti, Magazin de Coloniale şi Băuturi, în Str. Şerban-Vodă Nr. 53, unde mă veţi putea vizita.

Cu toată stima,

Anton Z. Pelinescu

Magazin de Coloniale şi Băuturi

Str. Şerban-Vodă, 53,— Piteşti

Tribunalul Argeş Secţia I-a

AFIPT Nr. 4781

1938 Noembrie 10

— —

Doamna Maria Căpitan Diamand, casnică, cu consimţământul soţului său Căpitan I. Diamand, ambii domiciliaţi în Piteşti, în baza Jurnalului Nr. 686/1938 al D-lui Jude Tutelar al Tribunalului Argeş, a cerut scoaterea în vânzare — de bună voe — a unei părţi din averea sa imobilă, iar acest Tribunal admiţând cererea, prin Jurnalul Nr. 13 623 | 1938, a încuviinţat a se vinde cu licitaţie publică, în Pretoriul Tribunalului Argeş Secţia I-a, în ziua de *15 Decembrie 1938* ora 13, următoarea avere imobilă:

O suprafaţă de 10 Hs. teren arabil, situat în comuna Tigveni-Argeş, care face parte din trupul de moşie numit „Lala“, situată la colţul Sud-Estic al acestui trup şi anume în învecinătatea satului Blaj-Argeş, teren care se învecineşte la Est şi Nord cu restul proprietăţii D-sale dotale, la Vest cu locuitorii din satul Blaj şi la Sud cu aceiaşi locuitori.

Din relaţia dată de Grefa Tribunalului Argeş Secţia I-a, se constată că asupra acestei averi nu există sarcini.

Licitaţia va începe dela 24.000 lei.

Sunt somaţi toţi acei cari vor pretinde vre-un drept de chirie sau arendă, de ipotecă sau privilegiu, ca mai înainte de termenul vânzărei, să-şi arate pretenţiile lor Tribunalului, mai târziu ele nefiind ţinute în seamă.

Dos. Nr. 7770/1938.

Prim Preşedinte,

(ss) N. D. Ghimpa

Şef Portărel, D. A. Popescu

Din motive independente de voinţa noastră, am întârziat cu apariţia. Cerem scuze cititorilor noştri. Pe viitor vom apare regulat la 1 şi 15 ale fiecărei luni.

MINISTERUL JUSTIŢIEI

Direcţiunea Judiciară

Dos. No. 2175 | 938

— —

D-l Luis zis Luigi Banfi supus Italian de profesiune Constructor domiciliat în Piteşti str Libertăţii 34 născut în Craiova la data de 26 Aprilie 1890 de religie catolică stabilit în ţară dela naştere a făcut la acest Minister cerere de a i se acorda naţionalitatea română, declarând că renunţă la cetăţenia Italiană şi la orice altă supuşenie străină.

Conform art. 22 din legia privitoare la dobândirea şi pierderea naţionalităţii române, se publică aceasta spre ştiinţa acelora care ar voi să facă vreo întâmpinare, potrivit dispoziţiunilor art. 23 din zisa lege.

Tribunalul Judeţului Argeş S. I-a

AFIPT Nr. 4687

1938 Noembrie 3

— —

D-l Ion I. Iancu proprietar şi comerciant din comuna Bradu-de-Sus Pl. Teleorman Judeţul Argeş în baza sentinţei comercială Nr. 11 | 932 a Trib, Argeş S. II învestită cu formula executorie Nr. 91 | 938, care menţine cartea de Judecată comercială Nr. 478 | 931 a Judecătoriei Ocol Rural Piteşti are să primească dela debitorul Badea S. Gheorghe proprietar din com. Bradu-de-Sus Pl. Teleorman Jud Argeş suma de lei 20.000 cu procent de 8% pe an de la 23 Septembrie 1931 până la achitare, lei 2000 cheltueli de Judecată, osebit timbrele şi taxele de executare până la achitare, a cerut cu petiţia înreg. la Nr. 39240 | 938 şi acest tribunal prin Jurnalul Nr. 12044 | 938 a încuviinţat a se vinde cu licitaţie publică în pretoriul Tribunalului Argeş Secţia I-a în ziua de 24 Noembrie 1938 ora 12 averea imobilă a susnumitului debitor compusă astfel: Un petec pământ în mărime ca de 1½ un pogon şi ½ situat în com. Bradu-de-Sus Pl. Teleorman Jud. Argeş pe care se află construite o casă de lemne acoperită cu fier compusă din 2 camere cu antreu şi sală deschisă în faţă, un grajd pentru vite cu fânar deasupra, acoperit cu şiţă, închis cu scânduri, un pătul de lemne acoperit cu fier şi o bucătărie de lemn acoperită cu tablă, curtea este împrejmuită cu palan, iar terenul este parte de cultură şi parte cu pruni fructiferi. Acest imobil se învecineşte la faţă cu şoseau comunală, la fund cu Gheorghe Gr. Angelescu pe o parte cu moştenitorii M. Duţă iar pe cealaltă parte cu Vasile şi Ion Preda Pârvu.

Din relaţia dată de grefa Tribunalului Argeş S. I-a se constată că asupra averei ce se vinde nu există altă sarcină afară de comandamentul de faţă: Valoarea imobilului ce se vinde este de 20.000 lei iar licitaţia va începe de la 15000 lei adică redus cu 25% conform legei.

Sunt somaţi toţi aceia care vor pretinde vreun drept de chirie sau arendă de ipotecă sau privilegiu ca mai înainte de termenul vânzărei să-şi arate pretenţiile lor tribunalului mai târziu nefiind ţinute în seamă.

Dos. Nr. 4107 | 938 S. I

Prim Preşedinte, (ss) N. D. Ghimpa

Şef Portărel, (ss) D. A. Popescu

Citiţi şi răspândiţi „presa“

Tipografia „Liga Poporului“ Ioan I. Iotta -- Piteşti

ANUL X, seria IV-a, Nr. 205

CENZURAT
2 PAGINI

18 Decembrie 1938

presa

ORGAN INDEPENDENT — POLITIC — ECONOMIC — CULTURAL

Fondator: VLAD FURTUNĂ

REDACŢIA ŞI ADMINISTRAŢIA — PITEŞTI — STR. D-NA BĂLAŞA Nr. 23 — Telefon: 2.87 —

Abonamentul: Particulari Lei 200, De sprijin „ 300, Autorităţi „ 500

Director: GH. P. MARTINESCU

M. S. Regele ocrotitorul studenţimei

Domnul Armand Călinescu, Ministrul Educaţiei Naţionale, anunţă o mare acţiune de sprijinire a tineretului universitar.

M. S. Regele CAROL II

D. Ministru al Educaţiei Naţionale răspunzând eri, într'un cerc de gazetari, la o întrebare asupra învăţământului universitar, a făcut următoarea importantă declaraţiune:

— „Regimul actual arată o deosebită grije pentru nevoile tineretului, pe care vrea să-l pregătească în condiţii optime în vederea rolului ce-l va avea mâine.

„Prin reformele, ce am adus la Ministerul Educaţiei Naţionale, am şi schiţat această politică. Sporirea burselor, concentrare învăţământului universitar, întinerirea Corpului Didactic, sunt măsuri cari ilustrează această concepţie. Dar aceasta este numai un început. Studiem acum un program de largi înfăptuiri privind viaţa tinerilor universitari, Căminurile cantinele, bibliotecile, sporturile trebuesc astfel organizate, încât studenţii merituoşi să găsească toate înlesnirile şi să se creeze o viaţă plăcută şi prielnică învăţăturei.

„Dacă am luat măsuri severe împotriva celor cari întrebuinţează cslitatea de student pentru agitaţii primejdioase ordinei în Stat, în schimb nu voiu cruţa nici un sacrificiu pentru a creea celor ce se devotează studiilor, condiţii prielnice sub raportul sufletesc şi material.

„Voiu prezenta deasemenea Consiliului de Miniştri, un proect, după care recrutarea în funcţiunle publice să nu mai fie lăsată hazardului personal, ci să se facă în raport cu calificaţia obţinută la studiile universitare. Astfel, orice tânăr va avea o garanţie că efeturile sale vor fi în viaţă just recompensate. Mi s'a întâmplat de atâtea ori să văd tineri cari, au făcut studii strălucite, rămânând fără întrebuinţare, în vreme ce alţii, slabi, îşi asiguraseră situaţii, graţie unor împrejurări lăturalnice. Aceasta este absolut nedrept şi nu poate constitui o încurajare pentru şcolaritate.

„Voiu întreprinde aşă dar pe diferite căi o acţiune de sprijinire a tineretului.

„M. S. Regele, care este un mare protector al studenţimii, doreşte să se dea un larg sprijin acestei acţiuni“.

Vizita Suveranului României la Londra

„Băiatul acesta, care vine în Anglia, este Moştenitorul unui Tron“.

„Intr'unul din colţurile primejdioase ale Europei“.

Faimosul biograf al regalităţii britanice: *Hector Bolitho*, care a vizitat de curând România şi a avut cinstea să fie primit în audienţă de M. S. REGELE ROMANIEI, a publicat deunăzi, sub titlul de mai sus, următorul interesant articol în „SUNDAY PICTORIAL“.

Un tânăr de 17 ani se pregăteşte să călătorească în Marea Britanie. Este o călătorie importantă, o călătorie de o mare însemnătate politică, în legătură cu soarta mai multor milioane de oameni. Tânărul este un Prinţ, moştenitorul unui Tron într'unul din punctele tulbure ale Europei.

Acesta este Principele Mihai, Fiul Regelui Carol al României, care soseşte la 15 Noembrie cu Augustul Său Părinte.

Moştenitorul unui Tron, viitor Rege al unei ţări, care poate juca un rol vital în configuraţia Europei.

Ce fel de băiat este El? Cum este pregătit pentru viaţa de răspundere, care poate va fi a Lui în momentul când va ajunge la maturitate?

In faţa fiecărui copil, care se naşte în această lume, se deschid sute de căi, se ivesc sute de posibilităţi, de meserii, de cariere.

Viaţa unui Prinţ însă este definită şi stabilită din clipa naşterii. Acum câteva luni eram la Bucureşti şi am fost invitat să merg la şcoală cu Prinţul Mihai. Cred că a fost ceasul cel mai interesant pe care l'am petrecut în România

Am fost introdus într'o sală spaţioasă: câteva scaune, o hartă, un aparat de proecţiuni.

Şcolarii sunt 6 băeţi, din toate provinciile şi toate clasele sociale. Şcoala este o clădire mică, situată în dosul Palatului Regal, condusă de un om distins, cu ochi frumoşi şi care nu are în niciun fel aspectul unui pedagog rigid.

Am sosit pe când se făcea un curs cu proecţiuni şi Prinţul Mihai era Acela care schimba dispozitivele din aparat. El împarte cu aceşti băeţi toate întâmplările zilei: lecţii, distracţii, plimbări în pădure, exerciţii străjereşti. Au crescut cu El şi Prinţul a înfruntat peripeţiile tinereţii, cot la cot, cu cei cari reprezintă mulţimea.

Prinţul Mihai este înalt, sfios, şi are înfăţişarea încântătoare a tinereţii. Când am vorbit cu El şi mi-am dat seama de concepţia Lui m'am gândit imediat la spusele lui William al II-lea, despre un prinţ britanic: „Cel mai încântător tânăr, dar cu agerimea unui vultur şi destinat să joace un rol important în afacerile Europei nefiind deloc un pacifist“.

Prinţul Mihai are şi El independenţa unui tânăr vultur şi dacă evenimentele o vor permite, va deveni un vultur aprig şi plin de voinţă. Aceasta se vede de pe acum în atitudinea Lui.

A urmat o lecţie în româneşte, în timpul căreia mi-am lăsat gândurile să rătăcească deoarece nu înţelegem nici un cuvânt. Atunci m'am gândit la problemele, care s'au pus Suveranilor în ultima sută de ani, asupra creşterii copiilor lor. Când Prinţul Consort, soţul Reginei Victoria, a început aducerea fiului său mai mare, a făcut o mare greşeală. Singura mare greşeală din cariera lui.

Prinţul Albert şi-a crescut băiatul izolat de restul omenirii, Prinţul— Eduart nu avea prieteni. Câteodată unul sau doi băeţi dela Eton erau invitaţi la ceai, însă întotdeauna în prezenţa prinţului Albert, care conducea conversaţia, într'un mod savant dar puţin agreabil.

Când prinţul s'a dus la Oxford avea un întreg bagaj de cunoştinţe şi reguli de conduită, Nu avea voe să locuiască cu ceilalţi studenţi şi nici nu avea voe să fumeze.

Lecţia românească s'a terminat.

Ne am întors în căsuţă din spatele Palatului din Bucureşti şi m'am dus cu Prinţul Mihai în hall. Deşi vorbeşte foarte bine, englezeşte, conversaţia nu s'a animat decât când am început să vorbesc despre automobile, atunci a surâs şi ochii i s'au aprins. Eram pe un termen de înţelegere comună. [Cum eu nu cunosc diferenţa dintre un carburator şi un vacuum nu era de loc uşor pentru mine].

Pe când vorbeam, o mică întâmplare încântătoare a avut loc, care m'a convins despre excelenţa me-

urmare în pag. 2-a

Vizita Suveranului României la Londra

urmare din pag. I-a

todă de educaţie, pe care o primeşte Prinţul Mihai.

Acum câtva timp s'a întâmplat să fie la bordul unui crucişetor român pe Marea Neagră, în timpul unei furtuni. Era pericol şi Prinţul s'a purtat admirabil. [Poate umbra străbunicii Lui 'era lângă El, căci se ştie că Regina Victoria nici n'a mişcat când un mizerabil a lovit-o peste faţă cu un biciu) un ofiţer care era la bord mi-a povestit că Prinţul Mihai a fost de un calm absolut şi nu avea decât o dorinţă ca Tatăl Lui să nu afle nimic despre primejdia în care se găsea. „El are şi aşa destule lucruri care să-L îngrijoreze“.

Eram în hallul din şcoala care se află în spatele Palatului. Cineva sosi cu un document impozant. Era documentul unui ordin pe care Regele Regele îl conferea Prinţului pentru curajul ce L'a avut în timpul furtunii. Gestul era încântător, dar efectul asupra celor şase elevi era şi mai încântător. M'am dat la o parte, simţind că le turbur intimitatea. Ei acceptau onoarea ca un tribut acordat unui coleg, fără nici un fel de sentimentalism, pot să spun că ei împărtăşeau bucuria Lui. Doi din ei I-au pus mâna pe umăr. Au fost multe şoapte şi multe surâsuri. Reacţiunea era simplă, unul din e câştigase o cursă. Partea bună în educaţia Prinţului Mihai este că Regele nu încearcă să-L transforme, iar talentele Lui sunt desvoltate, nu înăbuşite.

Profesorul Lui mi-a spus pe urmă: Regele este un adevărat pedagog. Prinţul Mihai are o inclinaţie naturală pentru mecanică, judecata Lui este extraordinară pentru un băiat aşa de tânăr. Este instinctiv o bună judecată. Odată pe săptămână Prinţul se duce la o uzină de automobile. Asta intră în gusturile Lui şi este deci încurajat. Iar când timpul este bun, în fiecare săptămână stă o zi în pădure departe de cărţi, o inteligentă recreaţie.

MINISTERUL JUSTIŢIEI
Direcţiunea Judiciară

PUBLICAŢIE

D-l Ion C. Blegu, născut la 28 Martie 1904, în comuna Bradu-de Sus (Argeş) domiciliat în comuna Poenari, Jud. Argeş, a făcut cerere acestui Minister de a fi autorizat să schimbe pe baza art. 10 alin.— numele său patronimic de Blegu în acela de Georgescu spre a se numi Ion C. Georgescu.

Ministerul publică aceasta conform articolului 11 spre ştiinţa acelora cari ar voi să facă opoziţiune în termenul şi condiţiunile prevăzute de aliniatul II al zisului articol şi de art. 3 din legea asupra numelui din 8 Aprilie 1936.

PUBLICAŢIE

Luni 21 Noembrie 1938 ora 10 dimineaţa, se va ţine în cancelaria Seminarului din Curtea-de-Argeş, licitaţie publică pentru vinderea obiectelor scoase din uz.

Dispoziţiunile O. C. L. obligatorii.

Director,
Preot D. Iliescu Palanca

Tribunalul judeţului Argeş S. I-a

EXTRACT Nr. 4872

In baza actului de ipotecă autentic de Trib. Argeş S. I-a la Nr. 2754 | 929. înscris la Nr. 282 | 929, învestit cu formula executorie Nr. 9091/930 se publică spre cunoştinţa generală că în ziua de 15 Decemvrie 1938, ora 13, se va vinde cu licitaţie publică în pretoriul Trib Argeş S. I. averea imobilă a debitorului Ştefan I. Popescu, proprietar din com. Mozăceni, Pl. Dâmbovnic Jud. Argeş, pentru despăgubirea creditorului Tudor Constantinescu proprietar din comuna Mozăceni Pl. Dâmbovnic jud. Argeş, de suma de lei 140.000 capital cu procent de 5% pe an, dela exigibilitatea actului şi până la achitare, redus conform legei conversiunei; Lei 10.000 onorar de avocat, osebit timbrele şi taxele de executare, aşa cum numitul creditor a cerut cu petiţia înregistrată la Nr. 41605 | 938, şi în conformitate cu deciziunea Nr. 271 | 938, a înalte Curţi de Casaţie şi Justiţie secţia II-a Bucureşti, şi acest Tribunal prin jurnalele Nr. 13.019 şi 13.933 | 3938, a încuviinţat a se vinde averea imobilă a susnumitului debitor compusă astfel; 1). Un petec de teren pomost de casă situat în vatra satului Mozăceni, în suprafaţă de opzeci şi unu arii vecin la R. cu moşt. Radu Popa Din, Iancu T. Popescu şi Ion I. Gh. Popescu, la Ap. cu şoseaua comunală Bradu Mozăceni şi la M. Noapte cu Moşt. Neaţă Stoica Voitici şi la M. Zi cu moşt. Iancu T. Popecu pe care se află construite una casă cu două camere şi antreu, învelite cu tablă de fier şi sală deschisă în faţă, una magazie de scânduri pentru cereale învelită cu tablă de fier şi un pătul cu ţarc de nuele învelit cu paie, curtea împrejmuită cu palan de ulucă vechi, — imobil evaluat la 82.000 lei.

2). Un petec de pământ în suprafaţă de circa 1 ha. şi 50 arii teren de cultură şi pădure mărunţă pe el, vecin la R cu T. Constantinescu la Ap. cu moşt. Ilie Dorojan, la M. N. cu Gh. I. D. Şerban şi la M. Zi cu Ioniţă Ciuculete, — imobil evaluat la 7.000 lei.

3). Un petec de pământ loc de cultură, de circa şase zeci şi trei arii, vecin la R. cu T. Constantinescu, la Ap. cu Ion I. G. Popescu, la M. N. cu Gh. D. Şerban şi la M. Zi cu Ioniţă Ciuculete evaluat la lei 4000.

4. Un petec de pământ loc de cultură, în suprafaţă de şase zeci şi trei arii vecin la R. cu apa Dâmbovniculuiu la Ap. cu Ştefan I. Popescu, la M. N. cu moşt. V. Pantalache şi la M. Zi cu moşt. Iancu T. Popescu, evaluat de creditor la patru mii lei.

5. Un petec în suprafaţă de cinci zeci arii, cumpărătoare dela Ion I. Gh. Popescu, cu actul transcris sub Nr. 2185 | 927, vecin la R. cu Mihail A. Rizea, la Ap. cu moşt. Iancu T. Popescu, şi la M. N. cu moşt. Iancu T. Popescu şi la M. Zi cu moşt. Radu Popa Din, — evaluat în trei mii lei.

Toate aceste imobile situate în com. Mozăceni judeţul Argeş, plasa Dâmbovnic.

Licitaţia va începe pentru fiecare imăbil dela valoarea arătată redus cu 25%. Asupra acestor imobile nu există sarcini.

Dos. Nr. 1469 | 930
Prim Preşedinte, (ss) N. D. Ghimpa
Şef Portărel, ss. D. A. Popescu

Tribunalul Argeş S. I

EXTRACT Nr. 5223

In baza titlului executoriu nr. 28 | 938, al Trib. Argeş S. II-a şi în baza Jurn. Nr. 10563 | 938 al Tribunalului Argeş S. I-a se publică spre cunoştinţa generală că în ziua de 17 Ianuarie 1938 ora 13 se va vinde cu licitaţie publică în pretoriul Trib Argeş S. I. averea mobilă a debitorului Ion Popescu proprietar din com. Drăganu Pl. Piteşti Jud. Argeş compusă din: Un petec pământ moştenesc loc de cultură cu câtiva pomi şi pădure mărunţă situat în satul Prislop pendinte de com. Valea-Ursului Pl. Piteşti Jud. Argeş în suprafaţă de 8 hectare vecin la Răs. şi M.-N. cu restul proprietăţii debitorului, la Apus cu şoseaua Bascov-Râmnic şi la M.-Zi cu proprietatea moştenitorilor def. G. Constantinescu, pentru despăgubirea creditorului Ion Demetrian proprietar din com. Valea-Ursului Pl. Piteşti Jud. Argeş de suma de lei 22424 capital plus timbrele şi taxele de executare.

Valoarea unui hectar de teren este de 4500 lei, iar licitaţia va începe dela lei 3375 lei adică redus cu 25% conform legii şi restul de 7 hectare calculat a 450 lei venitul după certificatul fiscului la hectar întreagă suprafaţă valorează 28.760 lei, iar licitaţia va începe 21.562 lei cum se arată de parte prin cererea înreg. la nr. 45.254 | 938.

Dos. Nr. 1381 | 938
Prim. Preşed. (ss) N. D. Ghimpa
Şef. Portărel, (ss) D. A. Popescu

Tribunalul Argeş Secţia I-a

AFIPT Nr. 4781
1938 Noembrie 10

Doamna Maria Căpitan Diamand, casnică, cu consimţământul soţului său Căpitan I. Diamand, ambii domiciliaţi în Piteşti, în baza Jurnalului Nr. 686/1938 al D-lui Jude Tutelar al Tribunalului Argeş, a cerut scoaterea în vânzare — de bună voe — a unei părţi din averea sa imobilă, iar acest Tribunal admiţând cererea, prin Jurnalul Nr. 13 623 | 1938, a încuviinţat a se vinde cu licitaţie publică, în Pretoriul Tribunalului Argeş Secţia I-a, în ziua de *15 Decembrie 1938* ora 13, următoarea avere imobilă:

O suprafaţă de 10 Ha. teren arabil, situat în comuna Tigveni-Argeş, care face parte din trupul de moşie numit „Lala“, situată la colţul Sud-Estic al acestui trup şi anume în învecinătatea satului Blaj-Argeş, teren care se învecineşte la Est şi Nord cu restul proprietăţii D-sale dotale, la Vest cu locuitorii din satul Blaj şi la Sud cu aceiaşi locuitori.

Din relaţia dată de Grefa Tribunalului Argeş Secţia I-a, se constată că asupra acestei averi nu există sarcini.

Licitaţia va începe dela 24.000 lei.

Sunt somaţi toţi acei cari vor pretinde vre-un drept de chirie sau arendă, de ipotecă sau privilegiu, ca mai înainte de termenul vânzărei, să-şi arate pretenţiile lor Tribunalului, mai târziu ele nefiind ţinute în seamă.

Dos. Nr. 7770/1938.

Prim Preşedinte,
(ss) N. D. Ghimpa

Şef Portărel, D. A. Popescu

Tribunalul Judeţului Argeş S. I-a

AFIPT Nr. 4687
1938 Noembrie 3

D-l Ion I. Iancu proprietar şi comerciant din comuna Bradu-de-Sus Pl. Teleorman Judeţul Argeş în baza sentinţei comercială Nr. 11 | 932 a Trib, Argeş S. II învestită cu formula executorie Nr. 91 | 938, care menţine cartea de Judecată comercială Nr. 478 | 931 a Judecătoriei Ocol Rural Piteşti are să primească dela debitorul Badea S. Gheorghe proprietar din com. Bradu-de-Sus Pl. Teleorman Jud. Argeş suma de lei 20.000 cu procent de 8% pe an de la 23 Septembrie 1931 până la achitare, lei 2000 cheltueli de Judecată, osebit timbrele şi taxele de executare până la achitare, a cerut cu petiţia înreg. la Nr. 39240 | 938 şi acest tribunal prin Jurnalul Nr. 12044 | 938 a încuviinţat a se vinde cu licitaţie publică în pretoriul Tribunalului Argeş Secţia I-a în ziua de 24 Noembrie 1938 ora 12 averea imobilă a susnumitului debitor compusă astfel: Un petec pământ în mărime ca de 1½ un pogon şi ½ situat în com. Bradu-de-Sus Pl. Teleorman Jud. Argeş pe care se află construite o casă de lemne acoperită cu fier compusă din 2 camere cu antreu şi sală deschisă în faţă, un grajd pentru vite cu fânar deasupra, acoperit cu şiţă, închis cu scânduri, un pătul de lemne acoperit cu fier şi o bucătărie de lemn acoperită cu tablă, curtea este împrejmuită cu palan, iar terenul este parte de cultură şi parte cu pruni fructiferi. Acest imobil se învecineşte la faţă cu şoseau comunală, la fund cu Gheorghe Gr. Angelescu pe o parte cu moştenitorii M. Duţă iar pe cealaltă parte cu Vasile şi Ion Preda Pârvu.

Din relaţia dată de grefa Tribunalului Argeş S. I-a se constată că asupra averei ce se vinde nu există altă sarcină afară de comandamentul de faţă: Valoarea imobilului ce se vinde este de 20.000 lei iar licitaţia va începe de la 15000 lei adică redus cu 25% conform legei.

Sunt somaţi toţi aceia care vor pretinde vreun drept de chirie sau arendă de ipotecă cau privilegiu ca mai înainte de termenul vânzărei să-şi arate pretenţiile lor tribunalului mai târziu nefiind ţinute în seamă.

Dos. Nr. 4107 | 938 S. I
Prim Preşedinte, (ss) N. D. Ghimpa
Şef Portărel, (ss) D. A. Popescu

Citiţi şi răspândiţi „presa“

Tipografia „Liga Poporului“ Ioan I. Iotta -- Piteşti

ANUL X, seria V-a, Nr. 205 — CENZURAT — 4 PAGINI — 1 Martie 1939

„presa“

ORGAN INDEPENDENT — POLITIC — ECONOMIC — CULTURAL

Fondator: VLAD FURTUNĂ

REDACŢIA ŞI ADMINISTRAŢIA — PITEŞTI — STR. D-NA BĂLAŞA Nr. 23 — Telefon: 2.87 —

Abonamentul: Particulari Lei 200; De sprijin „ 300; Autorităţi „ 500

Director: GH. P. MARTINESCU

UN AN DELA NOUA CONSTITUŢIE

Cuvântul I. P. S. Sale Patriarhul dr. Miron Cristea preşedintele consiliului de miniştri

S'a împlinit un an dela intrarea în vigoare a nouii noastre Constituţii Carol II, Principiul ei de temelie este *autoritatea*, concentrată în persoana Regelui, simbolul ţării şi al neamului. Regele se reazimă pe guvernul Său, pe munca lui şi a tuturor slujbaşilor ţării, de jos şi până sus. Acestora Frontul unic al Renaşterii Naţionale le va oferi puterea şi le va inspira cea mai firească încredere şi îndemn întru conducerea ţării şi rezolvarea chestiilor obşteşti, menite a duce ţara la propăşire şi mulţumire, mai ales dacă toţi cetăţenii, ce se vor înrola în el, vor avea ochii aţintiţi la binele general. Iar mijloacele şi directivele pentru realizarea pe toate tereneile a unui continuu progres le va indica parlamentul competenţelor şi al bărbaţilor cu pregătire şi cunoştinţe de specialişti în materia celor mai importante ramificaţiuni de muncă obştească.

Guvernul, slujbaşii, membrii frontului unic, adică toţi cetăţenii apţi de muncă ai ţării, vor înfăptui proiectele de muncă stabilite şi vor împlini poruncile date de supremul comandant: Regele.

* * *

Că pot să existe multe alte sisteme de cârmuire şi organizare a unui stat este prea adevărat. Pentru anumite popoare cu aptitudinile şi înclinaţiunile lor etnice, cu caracterul lor, cu tradiţiile şi cultura lor... pot să fie foarte potrivite sistemele cutare; pentru altele, altul. Şi aceasta, pot să o verifice bunele rezultate obţinute. Noi le dorim tuturor succese. Citim la carte, e foarte frumos şi ispititor si sistemul democraţiei, cu principiile sale de „egalitate, dreptate şi echitate“ sociale. Dar vorba apostolului Pavel: *Multe sunt bune, dar nu toate îmi sunt de folos.*

Am fost şi noi românii ispitiţi a pune la încercare după războiu democraţia constituţională. Dar experienţa celor două decenii ne-a dovedit, ce s'a ales la noi din sistemul democratic? E mai bine a nu mai prezenta tabloul dezastruos al rezultatelor, la cari a dus ţara şi a abisului, spre care simţeam că mergem.

Deci este cu totul natural şi explicabil, ca toţi oamenii dezinteresaţi şi nepreocupaţi de interese lăturalnice să aprobe cu entuziasm părăsirea acelui sistem, ce nu s'a putut adapta culturii noastre de azi, tradiţiilor noastre, moravurilor noastre, evoluţiei noastre istorice şi stadiului în care ne găsim.

Ca unul din aceştia constat, *că părăsirea acelui sistem de apucarea pe un drum nou, trebue considerat azi drept cel mai mare bine, ce s'a putut face neamului şi ţării*, chiar dacă nici alt rod bun nu s'ar fi ivit până acum. Dar de fapt câte lucruri bune nu s'au făcut pe noulle temelii şi numai într'un singur an.

Pe acest drum nou de înfrăţire, de unire, de armonie aocială, de consolidare unitară, etc., neamul nostru va putea realiza atâtea rezultate rodnice, *de câte vor fi capobili oamenii de care dispunem*. Deaceea, noua organizare *trebue să dea tuturor celor capabili şi buni putinţă de a se validita*. In orice caz însă şi cele mai mici rezultate bune ale noului ritm sunt mai de apreciat, decât maximul rezultatelor trâmbiţate de sistemul de mai înainte, care la noi a dat faliment.

Deci, azi un cetăţean al României nu poate să facă un lucru mai patriotic şi bun, decât să activeze în frontul unic al uniunei obşteşti, care va spori mereu oameuii noştri de specialitate pe toate terenurile. încât an de an roadele obţinute vor fi tot mai mulţumitoare şi progresul ţării asigurat.

* * *

Concluzia imediata; Guvernul şi toate instituţiunile din fruntea ţării, în deosebi şcoalele superioare, trebue să-şi îndrepteze întreaga luare aminte şi să-şi dea toată silinţa, ca pe lângă bărbaţii ce-i avem, *să crească pe toată linia cât de mulţi oameni bine pregătiţi în ramura lor*, oameni *de specialitate*, înzestraţi nu numai cu necesarele cunoştinţe teoretice *ci şi cu experienţele indispensabile*, să cunoască *împrejurările date*, şi astfel să ştie, ce vreau, cum să facă şi să isprăvească, ca să producă — după putinţă — un maximum de câştig raţional, de roade, de bune rezultate, adică tot atâtea mijloace pentru a putea duce Statul şi pe cetăţenii lui la propăşire morală şi materială, bună stare şi mulţumire.

MIRON
patriarh
Preşedintele Consiliului de Miniştri

27 FEBRUARIE AN II

„Constituţia Regelui Carol al II-lea creştează cap de veac nou în viaţa poporului nostru“, ne spune d Mitiţă Constantinescu, ministrul Finanţelor şi guvernatoral Băncii Naţionale

Am importat în 1866 haina apuseană a principiilor marilor revoluţii: libertate, egalitate şi fraternitate, încercând aclimatizarea lor, la noi prin cea dintâi Constituţie a Ţării.

Romantismul generaţiei române de idealişti, din acea epocă, a crezut, cu cu fanatism, în puterea miraculoasă a acestor formule, (care nu aveau decât valoarea de lozinci) fără să cugete că între pactul fundamental al ţărei şi realităţile naţionale, exista o distanţă pe

D. Mitiţă Constantinescu
Ministrul Economiei Naţionale

care o măsurau deosebirile de civilizaţie ce despărţeau poporul nostru, de naţiunile occidentale.

In intervalul, în vidul dintre lozincile importate ale unei constituţii streine şi dintre realităţile noastre naţionale, s'a desfăşurat, decenii dearândul, intreg procesul vieţei noastre politice, iar marele analist Ion Luca Caragiale a făcut istoriografia definitivă şi nepieritoare a ei.

In acelaş timp, aceleaşi lozinci constituţionale, se verificau pe umbrile arene politice ale Statelor occidentale, înregistrând, epocă după epocă, acelaşi divorţ între o ideologie de fierbinte entuziasm revoluţionar al veacului al XVIII-lea şi între inflexibilele realităţi şi legi naturale ale popoarelor sub mentalitatea mult evoluată a veacului al XIX-lea.

Această verificare din Occident a condus, în unele ţări, la abandonul principiilor perimate, în altele la rectificările lor fundamentale.

Aşadar, timpul, marele reparator, rectifica şi restabilea acolo ordinea normală a realităţilor.

La noi, un Rege, un mare Rege, a restabilit ordinea naţională, aşezând realităţile poporului nostru şi specificul neamului, la temelile constituţiei.

Neamul nostru, ca orice colectivitate organizată, a trăit pe realităţile categoriilor active: plugari, negustori, industriaşi, profesionişti, intelectuali.

Naţiunea şi Statul român trebuiau să fie rezultantele acestor forţe, acestor realităţi vii, creatoare, organice, ale poporului nostru iar nu a unor ficţiuni ideologice, izolate de realităţile lui structurale.

La 27 Februarie 1938, s'au rectificat erorile deceniilor:

s'au risipit, înspre trecut, ficţiunile ideologiilor iniţial generoase şi romantice, importate din frământările altor neamuri:

s'a restituit realităţilor naţionale dreptul de a sta temelle a Naţiunei şi Statului:

calitatea creatoare şi-a reocupat locul legitim, usurpat de automatismul negrăitor al numărului.

Aşadar, la 27 Februarie 1938 s'a înfăptuit: Triumful realităţilor naţionale asupra ficţiunilor ideologice internaţionale.

Triumful spiritului asupra materiei, — iată marea semnificare a nouii Constituţii dela 27 Februarie 1938.

Ea creştează cap de veac nou, în viaţa poporului nostru.

Deaceea, închinându-ne cu recunoştinţă Marelui Rege Făuritor de temelii noi, să începem a socoti viaţa Ţărei noastre dela această dată, care a revoluţionat linia de ascensiune a neamului şi i a deschis porţile unor destine noui şi strălucite.

Salutăm deci, astăzi, zorile unui an nou:

27 Februarie An. II.

Mitiţă Constantinescu

CHEMARE

Către iubitul nostru Cler şi Popor Românesc din Ardeal, Banat, Crişana şi Maramureş.

In ziua de 27 Februarie se împlineşte un an de zile de când M. S. Regele Carol II a întărit, cu Inalta Sa iscălitură, Constituţia cea nouă a Ţării Româneşti, ce a rodit din frământarea sufletului Său mare, închinat poporului român cu toate podoabele pe care I le-a hărăzit Atotputernicul Dumnezeu.

Gândindu-ne la tot ceeace însemnează pentru Ţara Românească şi pentru strângerea rândurilor între toţi fiii neamului nostru această Constituţie, Noi, Arhipăstorii celor două biserici româneşti din Ardeal, am găsit de cuviinţă a ne apropia gândurile şi inima într'un singur simţământ de slavă, întocmai cum făceau odinioară, în zilele mari ale neamului, înaintaşii noştri de glorioasă pomenire, cari au cinstit scaunele arhiereşti dela Sibiu şi dela Blaj.

Iubiţii noştru fii sufleteşti,

Inceputul anului trecut ne găsise în mari frământări, în mijlocul unor lupte între fraţi, ce ne iroseau puterile, în jurul unor dispute mărunte, în loc de a închina aceste puteri operei de consolidare a Statului.

Totul era contestat în viaţa noastră publică.

Nu era hotărîre de guvernământ, nu era persoană, autoritate, valoare morală, lege şi chiar Constituţia, care să nu fi fost supuse îndoelilor, care să nu formeze obiect de controverse şi de ceartă continuă.

Cu asemenea metode nu putea înainta această ţară.

Mai ales în această epocă, la scurt timp după unirea naţională, trebue ca toate gândurile şi puterile noastre să fie închinate acţiunei comune şi închegate de întărire a Neamului şi a Statului.

Dumnezeu însă a binevoit să aducă şi această stare mult dorită prin înţelepciunea Regelui nostru prea iubit, care a avut voinţa de a merge drept la ţinta salvatoare, scoţând Ţara din frământarea care o slăbea din zi în zi. Iar în acţiunea pornită, M. S. Regele a făcut apel la toţi românii ca să vină în ajutorul şi în slujba ei.

Pătrunşi de spiritul acelei calde solidarităţi, care vibrează în litera nouei Constituţii şi recunoscător lui Dumnezeu pentru înţelepciunea, puterea de muncă şi înflăcărata dragoste de neam, ce a binevoit a sădi în sufletul Suveranului nostru, Noi chemăm poporul binecuvântatului Ardeal la sărbătoarea aniversării Constituţiei, care va avea loc *în ziua de 27 Februarie, în cetatea sfintelor împliniri naţionale, la Alba Iulia.*

România întreagă va prăznui, în această zi, roadele strălucite ale unui an de muncă stăruitoare, desfăşurată cu încredere şi cu elan răscolitor de către M. S. Regele Carol II.

Fiecare oraş, fiecare sat, va fi în sărbătoare, aşa se cuvine în ziua de aniversare a celei mai de seamă dintre biruinţele româneşti, dela Unire încoace.

Ardealul tradiţiilor naţionale trebuia să prăsnuiască, osebit de toate sărbătoririle locale, ziua aceasta, care a deschis larg porţile înfrăţirii şi ale redeşteptării noastre.

Iubit popor românesc,

In slujba operei de împăciuire şi înfrăţăţire, trebue să se găsească şi acum, ca întotdeauna, Sfânta noastră Biserică strămoşească.

Cine nu ştie că, decâteori s'a petrecut un eveniment important în trecutul neamului nostru, Biserica a fost de faţă cu ajutorul ei, cu binecuvântarea ei.

Cu atât mai mult se cuvine astăzi ca Biserica să fie angajată la această operă de Renaştere Naţională, care nu e o acţiune de caracter politic ci în primul rând, are un caracter moral şi se adresează adâncurilor noastre sufleteşti prin mijloace şi argumente de ordin superior.

Deaceea, cu iubire de mamă, Biserica chiamă prin Noi pe toţi fiii ei la o sărbătoare a păcii şi a bunei învoiri.

Ceasul de faţă, în special, ne porunceşte să ne strângem rândurile.

Când ne pândesc atâtea primejdii din afară, datori suntem până la unul să stăm în ajutor Inţeleptului nostru Suveran, ca să conducă destinul acestui neam, spre limanuri fericite.

Şi se cuvine, cu amândouă mâinile, să prindem cu toţii gândul mântuitor al Suveranului şi al sfetnicilor Săi luminaţi, dovedind astfel lumii din afară solidaritatea şi unitatea noastră de oţel, capabil de a înfrunta orice ameninţare.

Iubitul nostru cler şi popor,

Ne vom întâlni deci cu toţii la Alba Iulia, fraţi români ardeleni dela vlădică până la opincă, legaţi strâns în simţământul de frăţie românească, mai puternic şi mai grăitor decât toate celelalte.

Veniţi în jurul Arhipăstorilor voştri, veniţi cu sufletele larg deschise, ca să aducem închinare, după datina strămoşească, Celui ce este Bunul şi Inţeleptul Părinte al Ţării, M. S. Regelui Carol al II-lea.

Convinşi că Renaşterea Naţională, pe care toţi o dorim, va fi posibilă şi va rămânea trainică numai dacă va fi aşezată pe temelia elanurilor sufletelor noastre, noi îndemnăm pe fiii noştri sufleteşti, ca, ascultând de porunca conştiinţei lor şi de înalta poruncă a vremurilor de azi, să vină la această mare sărbătoare a sufletului românesc.

Binecuvântarea Noastră Arhierească să aşeze în sufletele Voastre pacea senină şi să întărească inimile voastre întru dragostea de Neam, de Ţară şi de Rege.

Dat în reşedinţele Noastre dela Sibiu şi dela Blaj, în ziua de 18 Februarie 1939.

† NICOLAE
Mitropolit Ortodox al Ardealului.

† ALEXANDRU
Mitropolitul unit al Ardealului.

Numai bieţii măslinari...

Liniştiţii discipoli ai lui Mercur, trec prin grele încercări. Şi dacă pe ici, pe colo câte un dezarmat reia onorabil, d'acapo, ofensiva timidă spre refacere este fiindcă rareori comerciantul nu posedă puterea boului şi încăpăţânarea măgarului

Iertată să-mi fie comparaţia, însă, e o constatare „de visu“, făcută în mijlocul celor cu care, cot la cot, duc jugul comun al comerţului autohton.

Nu sunt comercianţi plini de fineţe, comerţul lor nu este o artă, munca lor e mai pre jos de cât a controlorului interesat prin procentaj la contravenţiile încheiate deseori cu multă uşurinţă?

Nu s'a gândit nimeni la aceasta până mai ieri când un ministru, lucru nemaipomenit, până în zilele noastre a poposit din vraful de hârţoage, a privit în jos şi-a găsit ca punct terminus al razei vizuale furnicile acestea lucrătoare: comercianţii. A apreciat sbuciumul şi munca lor, a cântărit riscul şi câştigul, a văzut morţii şi dezarmaţii şi le-a dat o lege

Aceia a *Asigurării Comercianţilor* pentru toate intemperiile unui efort cu suficiente riscuri.

Iată dece legea D Mitiţă Constantinescu a venit ca un balon cu oxigen pentru inviorarea unui bolnav pe pat de spital.

„Clasa aceasta de elită“ spunea D-nia Sa în expunerea de motive ce a însoţit legea, „merită o atenţie specială şi o soartă mai bună“.

Comercianţii îi sunt recunoscători.

Prin noua Constituţie „Carol II“ soarta fiecăruia a fost pusă în mâinile celor ce natural este să dispună de ea. Organizarea pe bresle a comerţului este un indiciu că în fruntea ţării stă *Cineva* care este profund cunoscător al tuturor stărilor de fapte

Comerţul poartă pe umerii săi obligaţii faţă de Stat pe care altă clasă nu le are.

De aceea organizarea Comerţului pe bresle prezintă o covârşitoare importanţă pentru cei cari trag din greu la carul statului şi în modestia lor, nerecunoscută, nu cer nimic de cât stima de care în trecut nu s'au bucurat. A fi comerciant era ceva sinonim cu ceva dezonorabil.

De ce oare?

„Măslinarul“ cela, e şi el „Negustor“.

Nişte speculanţi, hiene dragă..

Nu rareori întâlneai „Cetăţeni“ de-ai lui Caragiale plasând ironii pe seama comercianţilor cinstiţi, muncitori şi oneşti.

Dacă în trecut acestora le-a lipsit coheziunea, în prezent şi cu atât mai mult în viitor aceasta nu le va lipsi“.

Generaţiile tinere de comercianţi majoritatea trecuţi prin filiera şcolilor, se ridică cu puteri nebănuite dispuşi să arunce toată energia de care dispun, în slujba comerţului românesc, depreciat şi învechit.

Aceasta pentru propăşirea ţărei şi onoarea lor.

G. P. M.

In locul vechei separaţiuni şi opoziţii dintre stat şi individ, noua Constituţie Română afirmă necesitatea unităţii şi a încadrării individului în grupul naţional

Ne spune D. Prof. Petre Andrei, ministrul Educaţiei Naţionale

Un an de aplicare a unui nou sistem de constituire şi organizare a statului nu este un termen prea lung. Şi cu toate acestea nu se poate tăgădui că în acest scurt timp s'au făcut multe schimbări radicale în Ţara noastră.

Astfel este evident pentru oricine că în conştiinţa publică s'a introdus din ce în ce mai mult ideia că *statul trebue conceput ca o mare solidaritate şi ierarhie de valori.*

In locul vechei separaţiuni şi opoziţii dintre stat şi individ, noua Constituţie română afirmă necesitatea unităţii şi a încadrării individului în grupul naţional. Statul nu mai este acum un mijloc în serviciul scopurilor individuale, ci el însuşi un scop, reprezentând *o totalitate de valori.*

In al doilea rând, Constituţia dată anul trecut de Majestatea Sa Regele, punând în adevărata sa lumină *rolul muncii*, a formulat un nou echilibru al claselor sociale în viaţa statului românesc bazat pe contribuţia productivă a fiecărei categorii de cetăţeni.

Pornind dela *concepţia etica* a statului ca totalitate de valori, toate măsurile de apărare a lui au fost primite cu încredere de cetăţeni, fiecare înţelegând că trebue să se supună şi să respecte ceeace este mai presus de dânsul. De aici a rezultat desigur şi o trezire a *sentimentului datoriei* în îndeplinirea funcţiunei, pe care o exercită cetăţeanul în sfera sa de activitate.

Aşa se explică sporirea cantitativă şi îmbunătăţirea calitativă a rodului muncii tuturor.

Răspunderea fiecăruia pentru faptele sale şi imediata sancţionare a oricărei abatere dela lege trezeşte în om siguranţa dreptăţii, care se înfăptueşte.

Şi astfel nouă tuturora ni se coboară în suflete pacea, uitând ceiace ne-a separat odinioară, pentru a nu mai vedea decât ceiace poate şi trebue să ne unească de acum înainte.

A trecut un an de speranţe şi încordate aşteptări pentru Majestatea Sa Regele, care merge în fruntea noastră a tuturor cu neobosită străduinţă, şi un an de linişte şi muncă încrezătoare pentru poporul nostru care-şi iubeşte Patria şi Regele.

P. Andrei

Pacea în Balcani

Conferinţa Inţelegerii Balcanice constitue un eveniment îmbucurător pentru noi şi sperăm pentru întreaga Europă. Fiindcă ea reprezintă în cel mai înalt grad ideea de pace.

In momentul actual când echilibrul european nu pare definitiv consolidat şi când eforturile pentru garantarea liniştii generale sunt fragmentare şi necoordonate, Inţelegerea Balcanică apare drept un instrument bine organizat în slujba păcii. Ea este, într'adevăr, alături de Mica Inţelegere organismul cel mai bine construit şi a cărui durabilitate s'a verificat dealungul ultimilor ani, capabil să concretizeze

continuare în pag. 3

CUM SE CONSTRUEŞTE O ŢARA NOUA

Este cel mai frumos şi cel mai pasionant reportaj, pe care l'ar putea scrie vre-o gazetă. . . Cum se construeşte o ţară nouă. . . Un an de uriaşe sforţări, de răsturnări şi înoiri, o naţiune care se redeşteaptă . . Bogat material pentru a scrie viaţa romanţată a unui popor în plină refacere cu năzuinţele lui de întărire, cu voinţa lui dârză de a nu pieri, ci de a-şi deschide largă calea destinului său în istoria lumii. . . Coloane de gazetă dar şi pagini de istorie. . .

O figură de lumină se desprinde din epopeea aceasta a unui neam, un Rege conducător al poporului pe această cale de mântuire; Suveranul nostru a dat acum un an semnalul redeşteptării, şi de atunci văzurăm atâtea schimbări în bine şi înfăptuiri, încât avem astăzi, în adevăr o ţară nouă.

Poporul a urmat cu credinţă pe M. S. Regele, la plebiscitul de acum un

Regele Carol II, Consolidatorul României Moderne

an. Majestatea Sa a pus noua operă de guvernare sub preşidenţia de mare prestigiu moral şi de creştinească binecuvântare, a I. P. S. S. Patriarhului dr. Miron Cristea, şi a ales o echipă de oameni hotărâţi şi neînfricaţi de primejdii, cu care a purces la munca de reconstrucţie obştească. Oamenii aceştia, după pilda şi îndemnul M. S. Regelui, au dat dovadă de un mare curaj civic, îndepărtând toate metodele de concepţie şi inerţie politicianistă, şi pornind dela realităţile prezente şi dela nevoile poporului. Ei nu au ascuns, aşa cum făceau partidele politice, adevărul şi situaţia reală, nu s'au speriat de realităţi, ci le-au cercetat fără părtinire, ca să ştie de unde trebue să înceapă.

Metoda de reconstrucţie a ţării este această metodă de cercetări obiective locale, de realităţi. Este metoda care a dat atât de bune rezultate în ridicarea satelor, prin întocmirea de monografii, şi în ofensiva sanitară, prin ţinerea evidenţelor.

Este interesant că pe deplin cucerită de acest curent realist, generalizat din îndemnul Suveranului, chiar generaţia mai veche, generaţia tuturor idealismelor, care, cu ochii la stele, n'a văzut la vremea ei cum seceră pelagra şi tuberculoza pe săteni, s'a trezit din preocupările ei de panlerism, şi a coborât în realitatea primară a satului. Este deasemeni important de notat că, în vastă măsură, foştii politiciani au părăsit şi ei preocupările lor electorale sau demagogice, trecând în Frontul Renaşterii Naţionale, alături de munca pozitivă şi realistă.

Reconstrucţia ţării începu deci, tinereşte cu viaţa sătească, temeiul vieţii româneşti; în timp ce d. Armand Călinescu, cu vădit curaj şi cu o mână de fer, restabilea ordinea în ţară, înlăturând toate mişcările subversive, d-sa întocmea deasemeni prin noua reformă administrativă, cadrul de ordine şi ierarhie, al desvoltării viitoare a vieţii de Stat, pe acelaş fecund principiu, al chemării forţelor locale la muncă şi de propăşire a vieţii specifice din diferite ţinuturi, în concordanţă cu ritmul de propăşire naţională.

Inzestrarea armatei, însănătoşirea finanţelor publice, construcţiile de drumuri, întărirea economiei naţionale, — toate aceste mari realizări deveniră cu putinţă, prin îndepărtarea oricărui interes personal sau de partid, şi adoptarea unui singur principiu: interesul ţării. Milioane de case ţărăneşti fură cercetate de medici, vaste bogăţii fură puse în valoare.

Sforţarea aceasta uriaşă, pe care poporul nostru a făcut-o îndemnat de Suveranul său, în care are nestrămutată încredere şi care reprezintă toate nădejdile şi aspiraţiile neamului românesc, epopeea aceasta de încordare a unei naţiuni, zid astăzi în jurul M. S. Regelui, a impresionat întreaga străinătate; România este respectată azi pretutindeni şi cuvântul ei aducător de pace, contează în Europa.

O ţară nouă s'a construit, prin voinţa unui Rege modern, plin de curaj şi adânc cunoscător al nevoilor poporului său. O nouă conştiinţă a valoarei noastre ca neam şi a destinelor ţării noastre, se afirmă astăzi cu putere. Aceasta, — într'un singur an dela Revoluţia Regală dela 10 Februarie 1938. Zi istorică a descătuşării noastre din politicianismul a toate năruitor. Zi dela care a început unirea poporului şi refacerea ţării, zi în care cinstim Revoluţia pornită de M. S Regele, primul Cetăţean al Ţării.

Trăiască Revoluţia Regală; trăiască Majestatea Sa Regele!

Statul autoritar românesc

Se împlineşte un an dela introducerea nouii constituţiuni. Drumul, pare fiecăruia dintre noi lung şi bogat în sensuri. Intr'adevăr, s'au întâmplat în acest răstimp nu numai evenimente importante dar s'au realizat şi transformări adânci în societatea românească. Dela situaţiunea confuză şi anarhică dela sfârşitul anului 1937 s'a parcurs — am putea spune — un maraton al redresării româneşti. Ordinea a fost asigurată, disciplina din ce în ce mai mult încetăţenită în mentalitatea generală, securitatea muncii garantată. Trebue să comparăm aceste două momente pentru a vedea imensa diferenţă dintre vechiul regim — în forma lui ultimă — şi actualul regim. Nu mai există pentru nimeni nici o îndoială că înfăptuirile realizate sunt de o importanţă capitală pentru statul român.

Pe ce baze ideologice şi legale s'a mers la această redresare? Pe baza noii Constituţiuni. Noua Constituţiune a României traduce în litera legii fundamentale concepţia actuală a statului nostru: *concepţia autoritară.* Statul nostru nu a imitat formule străine şi nu a împrumutat remedii de aiurea. A căutat să-şi găsească baza doctrinară a realităţilor lui proprii în însăş direcţia şi semnificaţia acestor realităţi. In preziua transformării constituţionale sistemul democratic se dovedise falimentar ordinea nu mai putea fi asigurată, executivul era paralizat şi o fărâmiţare periculoasă se înregistra în sufletul naţiunii.

Reacţiunea care trebuia să vină, a pornit cum era şi firesc din forul suprem al conducerii statului, de acolo de unde se supraveghează permanenţa istorică a statului.

Monarhia a intervenit, deci, pentru a salva unitatea naţională şi continuitatea politică.

Monarhia a intervenit prin *autoritate*, nu prin violenţă cum se întâmplă în statele lipsite de acest regim. Ea a transformat statul nostru democrat şi parlamentar într'un stat autoritar şi corporativ.

Era cerinţa timpului şi era imperativul realităţilor româneşti.

Stat autoritar însemnează un stat unde ierarhiile sunt păstrate, un stat bazat pe ideea solidarităţii sociale, un stat unde dreptul domină organizarea socială şi viaţa publică.

Statul autoritar este născut din consensul naţiunii, care vrea să fie într'o anumită perioadă *unită şi ordonată spre acelaş ţel.* Cum s'a putut remarca odată cu plebiscitul, ce a ratificat Constituţia din Februarie 1938, ţara a fost unanimă în dorinţa ei de coeziune şi viaţă nouă. A existat adică *acordul tuturor categoriilor*, ceeace nu se întâmplă în statele totalitare sau în dictaturile de altă natură, unde o categorie îşi impune prin forţă voinţa.

Pe de altă parte munca şi capitalul intelectualitatea şi muncitorimea şi-au găsit echilibrul în noua formă constituţională. Există astăzi în statul românesc o concordanţă adâncă între diversele ramuri de activitate, un consens din ce în ce mai marcat asupra idealurilor şi imperativelor naţionale. Aici stă esenţa statului autoritar spre deosebire de celelalte state, în solidaritatea *consimţită.*

Dacă astăzi ne bucurăm încă de beneficiile unui regim, care asigură ordinea fără să încalce justiţia şi realizează unirea fără să oprime voinţa indivizilor, aceasta o datorăm Suveranului.

Regele nostru a văzut clar şi a comandat fără şovăire. Mâna Lui care are obişnuinţa gestului istoric, a dirijat poporul nostru spre cea mai fericită formă politică. Rămâne ca fiecare dintre noi să ne dovedim demni de ea.

Pacea în Balcani

urmare din pagina 2-a

în viaţa internaţională voinţa de pace a popoarelor.

Astăzi, mai mult ca oricând, acest lucru trebue scos în evidenţă şi ridicat la rangul de exemplu pentru organizarea vieţii internaţionale. Balcanii, cari erau înainte focar de războí, sunt astăzi baricadă a înţelegerii şi bunei convieţuiri a popoarelor.

Statele cari alcătuesc Inţelegerea Balcanică, Bulgaria, Turcia, Jugoslavia, Grecia şi România, şi-au afirmat, ca toate statele europene în faţa comunităţii internaţionale, voinţa lor de pace. Au trecut însă imediat la proectarea în practică a acestui ideal. S'au organizat într'un complex de state în scopul de a se intensifica relaţiunile lor economice şi culturale, de a netezi pe cale amabilă aspiraţiile politice existente sau eventuale, de a contribui la *creiarea unui nou spirit în viaţa popoarelor.* Inţelegerea Balcanică este astfel produsul necesităţilor politice şi economice ale unităţii geopolitice balcanice dar în acelaş timp este şi aspiraţia concretizată a idealismului profund al popoarelor respective. Iată exemplul mare şi strălucit pe care Inţelegerea Balcanică îl dă astăzi acelora ce vor să vadă clar lucrurile.

In ceeace priveşte misiunea prezentă a conferinţei dela Bucureşti ea se poate rezuma în fraza: *consolidarea pe căi pacifice a păcii balcanice.*

Există desigur şi în Balcani necesităţi de organizare, posibilităţi de amplificare a legăturilor, a relaţiilor comerciale, a osmozei culturale, etc. Există poate şi anumite probleme cari trebuesc examinate, în direcţia bunei vecinătăţi şi a raporturilor amicale între state. Toate aceste chestiuni aşteaptă o sinceră şi cinstită analiză a factorilor competenţi şi în ţelul acesta o soluţionare obiectivă.

Nu ne îndoim că Inţelegerea Balcanică va aduce şi de data aceasta o precisă contribuţie la pacea europeană, prin spiritul de conciliaţiune, colaborare şi solidaritate, pe care-l va manifesta. Popoarele din această parte a continentului ştiu mai bine decât altele, preţul păcii şi pericolele războiului. Ele au mai mult decât altele nevoe de linişte pentru a se putea desvolta, a-şi pune în valoare munca şi spiritul, a se ridica la o civilizaţie mai înaltă.

Deaceeia solidaritatea lor este puternică şi înţelegerea mai uşoară. Deaceea Inţelegerea Balcanică va fi şi astăzi un strălucit exemplu de urmat şi un avertisment în confuzia actuală.

Pacea în Balcani să fie un îndemn păcii în Europa.

1889—1939. 50 ani dela moartea lui Eminescu

(Poezia erotică)

Au trecut 50 de ani de când cel mai mare poet şi scriitor al neamului nostru s'a dus în lumea veşniciei în cea mai neagră mizerie. A trebuit să dispară, pentru ca să-i-se recunoască meritele şi aportul excepţional pe care l-a adus literaturei româneşti. In timpul vieţii, Eminescu nu a fost înţeles în ceeace constă adevărata lui valoare! A trebuit să moară şi să treacă ani pentru ca neamul românesc să observe că a pierdut un poet cu adevărat valoros care făcea faţă unei literaturi abia în formaţie. Eminescu, nu este numai cel mai mare poet pe care l-a produs neamul românesc, ci şi în mod absolut unul din marii poeţi ai literaturii universale şi meritul lui este cu atât mai mare decât al altor poeţi celebri deoarece el a trebuit să-şi făurească singur instrumentul poeziei — limba literară, — la care în alte ţări au lucrat generaţii numeroase de talente. Acum, voi încerca să prezint cititorilor numai o anumită parte din opera lui Eminescu pentru că dacă ori care alt poet ar putea fi criticat prin sboruri uşoare asupra operei, la acesta nu se poate face astfel pentru că opera sa, pe cât este de diferită, pe atât este de profundă. Eminescu a fost sincer în scrierile sale. El a pus în versuri toată gama sentimentelor cari l'au copleşit în scurta lui viaţă sbuciumată.

Iubirea a avut o parte foarte însemnată în viaţa sentimentală a poetului. Prima lui dragoste se spune că ar fi fost o tânără actriţă din trupa lui Pascali cari i-ar fi inspirat poezia „Amorul unei Marmure“. Ştefanelli vorbeşte şi el despre această dragoste şi spune că Eminescu era îndrăgostit de ea chiar la Viena. Dar dragostea care l-a stăpânit mai mult, şi pentru care a suferit mai mult, a fost aceea aceea pentru Veronica Micle, soţia cu mult mai tânără a profesorului Ştefan Micle dela Universitatea din Iaşi. Iubirea dintre ei a durat, cu diferite vicisitudini, până la moartea poetului. In sfârşit o altă femee care a mai ocupat un loc important în inima poetului, a fost D-na Cleopatra Poenaru, născută Leca, pentru care a scris „Pe lângă plopii fără soţ“ şi care i-ar fi inspirat Luceafărul.

S'ar putea spune că însăş viaţa lui Eminescu a fost închinată şi jertfită iubirei şi de aceia voi încerca să tratez cu această ocazie „Poezia erotică a lui Eminescu“.

Poate nu există subiect care să fie tratat mai cu plăcere decât acesta. Dragostea este şi a fost cel mai natural sentiment, fie în timpul Romanilor, fie la 1200, fie în secolul sgârie norilor, ca esenţă este acelaş, manifestările putând să difere. Dar nimeni nu şi-a luat iubirea mai în serios decât Eminescu. Eterna femee este cauza tristeţei, eterna femeie îl face să filosofeze şi aceeaş „ea“ îi pune pe buze cele mai melodioase versuri. Eminescu scria numai ceeace simţea şi datorită acestui fapt el a găsit cele mai melodioase şi perfecte versuri cari îl fac ca faţă de contemporanii săi să fie asemenea unui trandafir crescut falnic în mijlocul unor bălării. Poetul a fost un veşnic alergător după fericire, şi faptului că n'a atins'o, cum poate n'o va atinge nimeni, îi datorăm versurile:

Vremea trece, vremea vine,
Toate's vechi, şi nouă's toate.

ca să nu citez decât cele cari îmi vin acum prin minte. Voi studia poezia lui Eminescu, nu în efect ci'n cauză, adică voi încadra toate versurile cari cuprind acest sentiment chiar dacă sunt elegii sau ode, sonete cu reguli fixe sau lungi scrisori. Vom întâlni tristeţe şi iubire în toate, el neputându-şi închipui dragostea fără suferinţă. Cine nu cunoaşte versurile:

Ce e amorul? E un lung
Prilej pentru durere,
Căci mii de lacrimi nu-l ajurg
Şi tot mai multe cere.

Gh. I. Popescu

continuare în nr. viitor

CONVOCARE

Domnii Acţionari ai Băncei Populare din Piteşti S. A., cu sediul în Piteşti, sunt rugaţi a se întruni în Adunare Generală Ordinară.

Duminică 5 Martie 1939 ora 11½ dimineaţa,

în imobilul său, Palatul „AQUILLA" din Piteşti Strada Şerban Vodă Nr. 80.

Domnii acţionari, care doresc a lua parte la această adunare, sunt rugaţi să depună acţiunile la Banca Populară din Piteşti S. A. Piteşti sau la orice societate bancară din ţară, care va avea banca noastră până în ziua de 28 Februarie 1939.

In cazul când din orice cauză legală, adunarea nu s'ar putea ţine la data de mai sus, ea se amână pentru ziua de 12 Martie 1939 în acelaş loc şi la aceiaş oră, când se va lucra conform statutelor.

In acest caz, acţiunile se mai pot depune până în ziua de 7 Martie 1939.

Conform art. 27 din statute, procurile şi orice fel de delegaţiuni trebuie depuse la sediul societăţei cu două zile înainte de data fixată pentru adunare.

Ordinea zilei Adunărei Generale Ordinare este :

1. Cit[illegible] raportelor consiliului de administraţie şi cenzorilor asupra exer[illegible]ului 1938 ;
2. Aprobarea bilanţului şi Contului de Profit şi Pierdere pe 31 Decembrie 1938 ;
3. Descărcarea consiliului de administraţie, a cenzorilor şi directorului de gestiunea lor pe 1938;
4. Repartarea beneficiului net, conform propunerei din darea de seama a consiliului ;
5. Alegerea a 6 membrii în consiliul de administraţie în locul domnilor C. D. Stănescu şi Valeriu Arsenescu, al căror mandat expiră precum şi în locul domnilor Inginer I. Capriel, Spiridon Emanoil, Constantin Mimy şi Radu Seitan, cooptaţi în cursul anului 1938.

Vechii membrii pot fi reales.

6. Alegerea a 3 cenzori supleanţi ;
7. Fixarea jetoanelor de prezenţă ale consilierilor şi cenzorilor pe anul 1939.

Consiliul de Administraţie.

Tribunalul Argeş S. I

EXTRACT Nr. 322
1939, Ianuarie 26.

In baza titlului executoriu Nr. 424/932, al Judecătoriei Mixte Piteşti, şi a jurnalului Nr. 11496/938 al Tribunalului Argeş S. I-a, se publică spre cunoştinţa generală că în ziua de 21 Martie 1939 ora 13 se va vinde cu licitaţie publică în pretoriul Tribunalului Argeş S. I-a averea imobilă a debitorilor Ion Ştefănescu şi Alexandru Ştefănescu rotar, ambii din Piteşti str Craiovei Nr. 69 şi 71 plasa Piteşti Judeţul Argeş compusă din : un teren situat în Piteşti str. Craiovei nr. 69 şi 71 în suprafaţă de circa 1500—1600 m p., având faţada către strada Craiovei de circa 40 metri pe o adâncime de circa 40 metri pe care se află următoarele construcţiuni :

1). Un corp de casă de zid parter şi etaj acoperit cu ţiglă având la parter o prăvălie, două camere cu sală deschisă în faţă şi o cămăruţă sub scară iar la etaj trei camere cu sală deschisă în faţă şi scară betonată, în fundul acestui imobil mai sunt alte două camere acoperite cu tablă de fier ce servesc ca bucătării toate camerile văruite cu duşumele pe jos fără instalaţie de apă şi lumină electrică.

Acest imobil poartă Nr. 69.

2). Lipit de primul imobil se mai află construit un alt imobil parter compus din două prăvălii dintre care una cea despre Apus serveşte debitorilor de ateliei de rotărie iar cealaltă împreună cu două camere ce se află construite în continuare tot de zid acoperite cu tablă sunt pentru închiriat, ambele imobile au pivniţă sub ele şi pereţii sunt văruiţi la toate camerile cu duşumele pe jos fără instalaţie de lumină electrică. — Acest imobil poartă Nr 71 şi ambele sunt situate pe str. Craiovei Nr. 69 şi 71 plasa Piteşti jud. Argeş, în curte se mai află o magazie veche acoperită cu tablă veche şi carton ce serveşte de fierărie şi două closete — Aceste imobile au intrări separate şi se învecinesţe la Răsărit cu G. Georgescu, la M N. cu G. Georgescu la M. Zi cu Fl Vânătoru şi la Apus cu strada Craiovei.

Pentru ca din suma rezultată din vânzare să fie despăgubit creditorul Anghel D. Ionescu, proprietar din Piteşti str. Craiovei Nr. 42 plasa Piteşti jud. Argeş, de sumele de bani ce datorează prevăzut în sus menţionatul titlu executoriu.

Se face cunoscut că imobilul de la Nr. 1 s'a evaluat la lei 90.600, şi cel de la Nr. 2 la 68.000 lei, iar licitaţia va începe pentru primul imobil de la 69 950 lei şi pentru secundul de la 50.000 lei adică redus cu 25% conform legei. — Iar dacă imobilele se vor vinde în bloc se evaluează la suma de lei 156.950 adică redus cu 25%

Dos. Nr. 4176 | 938 Ş. I

Prim. Preşed. (ss) N. D. Ghimpa
Şef. Portărel, (ss) D. A. Popescu

Tribunalul Argeş Secţia I-a

EXTRACT Nr. 683
1939 Februarie 20

In baza titlului executoriu nr. 28 | 938 al Trib Argeş, S II-a, se publică spre cunoştinţa generală că în ziua de 7 Martie 1939, ora 13 se va vinde cu licitaţie publică în pretoriul Trib. Argeş S. I-a, averea imobilă a debitorului Ioan Popescu proprietar din com. Drăganu Pl. Piteşti jud. Argeş, compusă din: un hectar teren arabil cu puţini pomi pe el evaluat la 4500 lei, iar licitaţia va începe dela 3375 lei adică redus cu 25%.

Şapte hectare teren cu pădure măruntă evaluat la 28.760 lei şi licitaţia începe dela 21.562 lei. Pentru întregul corp licitaţia începe dela 24.937 lei, aceste imobila formează un singur corp şi este situat în com. Valea-Ursului satul Prislep Pl. Piteşti jud. Argeş şi se învecineşte la apus cu şoseaua Bascov Râmnic, la m. zi cu proprietatea moşt. defunct. G. Constantinescu, la m. n. şi răsărit cu proprietatea debitorului. Pentru despăgubirea creditorului Ion Demetrian proprietar din com. Valea Ursului Pl. Piteşti jud. Argeş de suma de lei 22 424 plus timbrele şi taxele de executare până la achitare.

Dosar Nr. 1381 | 938

Prim Preşedinte, N. D. GHIMPA
Şef Portărel, D. ROBOIU

Direcţiunea Publicităţiilor din Subsecretariatul de Stat al Propagandei *pune în vedere tuturor particularilor şi instituţilor particulare, că toate cererile ce-i sunt adresate trebuesc să fie timbrate cu (8+1).*

Celor netimbrate sau insuficient timbrate nu le va da curs, decât dacă se va plăti taxa îndoită, prin aplicarea de timbre mobile, conform art. 41 din legea timbrului şi a impozitului pe acte şi fapte juridice.

Pierzând titlurile fără cupoane de rentă deblocată emisiunea 1920 5% Nr. 206 757 a 1000 lei. 223 590 a 1000 lei, 227 749 a 1000 lei şi Nr. 215 220 a 500 lei, le declar nule şi fără valoare.

T. Săvulescu, profesor
Str. Brătianu nr. 29, Piteşti

Reportaj inedit.

Piteşti -- oraş nostalgic, îngândurat şi melancolic

de ALMAG.

III. La piaţă...

Piaţa oraşului se găseşte cam în centrul lui. Şi aşa e bine să fie. Din nici un colţişor al oraşului să nu ţi se pară prea departe. Incepe destul de dimineaţă şi se termină înainte ce soarele să-şi reverse maximum de căldură. Nu ţine prea mult. Intocmai ca tinereţea unei femei. Incepe cu sgomot mult, continuă cu multe tocmeli şi sfârşeşte cu lâncezeală şi plictiseală. Nu e prea întinsă şi cuprinde mai multe secţiuni : piaţă de fructe şi zarzavaturi, hala de carne şi hala de peşte. Peste tot de câtva timp domneşte nelinişte şi respect. Căci tot ce e pe piaţă e maximalizat. Carne, peşte, zarzavaturi, fructe, pâine, tot ce e în legătură cu viaţa zilnică, sunt supuse unor restricţiuni mai mult sau mai puţin respectate.

— „Văzuşi soro şi la noi preţuri maximale ?.. Ce înseamnă să fie „Premarul" energic!... Apoi îşi cam făcuse lumea de cap... Nu te mai puteai apropia de carne sau de păsări...

— Toată lumea e mulţumită madam Bumbac.. Crezi că statul... iubitul nostru stat.. nu se gândeşte şi la pârliţii aştia cu leafa de 2000 lei pe lună, cu copii mulţi de-i aduni cu fluerul la masă şi cu „oblegaţiuni" multe" ?..

C'am aşa discutau pe drumul către piaţă cele 2 vecine şi prietetene, nevasta aprodului dela Judecătorie cu soacra vizitiului dela Primărie. Şi în aparenţă erau mulţumite... E ora 6 dimineaţa... Viaţa a început de mai multe minute în oraş. In piaţă multă forfoteală... Toţi aleargă încoace şi încolo. E o veşnică goană pentru câştig. Vânzătorul să-şi vândă marfa cu respectarea restricţiunilor, în acelaş timp cu oarecare bunăvoinţă la cântar, consumatorul să nu plătească prea scump, chiar dacă cumpără lucruri mai proaste, căci se înebuneşte de bucurie, când poate să se răstească la câte un zarzavagiu...

— Boule!... Chem comisarul... Ai auzit de preţuri maximale ?...

Comisarul cu ochelari de soare pe nas — în speranţă că nu va fi recunoscut atât de uşor de precupeţi — e atent ca ordinea şi disciplina să fie perfecte. E foarte energic. Femeile îl ştiu de frică, zarzavagii îl respectă şi-l salută, iar tuturor „Domnul Comisar" le răspunde plictisit şi convins de autoritatea sa. Din când în când, opreşte câte o femeie cu o găină, sau ouă în coş...

— Ce să-ţi dau pe găină femeie ?...

— Apoi Domnule, dacă vrei s'o cumperi... 100 lei...

— Câtă?... Sergent!.. Bine fă.. nu ştii că sunt preţuri maximale.. Sergent.. confiscă găina...

— „Pup-aţi-aş tălpile conaşule... n'am ştiut... şi nu e găina mea, e a soră-mi.. N'am ştiut că sunteţi dela Premărie că v'aş fi întrebat pe D-vs. cu cât s'o vând...

— Ztt!.. Vasile n'auzi!.. Ia găina.. Dar taxă ai plătit?... Scoate trei lei...

In acest timp lumea curioasă se strânge de jur împrejur,, unii râd, alţii discută, iar comisarul îşi şterge cu batista sticlele dela ochelari.

— Circulă bă!.. Ce casti gura... Ce e măta la „panirama".. intervine un sergent ca să dovedească superiorului său că autoritatea e autoritate...

Unui amic îi trebuia 12 ouă pentru o prăjitură... In faţa unui coş cu ouă lume multă Un agent al Primăriei sta alături de coş cu o servietă în mână şi cu un sergent lângă el, ca să observe respectarea preţului fixat prin ordonanţă de Primărie...

Cum dai ouăle ?

— 3 lei Domnule.. Nu le suna că sunt proaspete...

— Alege omul câteva, numărându-le cu glas tare şi la al 8-lea agentul îl întrerupe...

— Destul Domnule.. să mai ia şi alţii...

— Dar mie îmi trebue 12 ouă... nu opt...

— N'am ce-ţi face.. E preţ maximal de care trebue să profite toată lumea...

Şi amicul meu a rămas fără prăjitură...

Intr'un colţ o femeie plânge... Un sergent strigă cu putere...

— 45 lei perechea de pui... Poftim d-ta... Scoate banii... şi d-ta...

— Nu-ţi dau domnule pui — încearcă femeia să intervină...

— Hai... Pe semne că nu ştii că sunt preţuri maximale... intervine cetăţeanul lezat...

Şi când ajungi acasă îţi dai seama că oul a început să se clo cească...

urmare în nr. viitor

Publicaţiile ce se vor trimite la redacţie nu vor fi inserate sub nici un motiv atâta timp cât nu se va depune costul lor la B. N. R. pentru contul de virament Nr. 1015.

Ne reluăm apariţia după câteva luni de întrerupere.

Apariţia unei gazete este grevată de atâtea obligaţii la care s'a mai adăugat şi nerusinarea unora cari au primit gazeta ani de zile fără a achita abonamentul datorat.

Ii somăm prin aceasta pentru ultima oară să fie corecţi.

Susţinătorilor de totdeauna — celor cari au înţeles a fi cinstiţi, mulţumirile şi asigurările noastre, că vor primi de acum încolo gazeta regulat.

Tip. Liga Poporului I. IOTTA — Piteşti

ANUL X, seria IV-a, Nr. 206 — CENZURAT 2 PAGINI — 14 Ianuarie 1939

presa

ORGAN INDEPENDENT — POLITIC — ECONOMIC — CULTURAL

Fondator: VLAD FURTUNĂ

REDACŢIA ŞI ADMINISTRAŢIA — PITEŞTI — STR. D-NA BALAŞA Nr. 23 — Telefon: 287 —

Abonamentul : Particulari Lei 200 ; De sprijin „ 300 ; Autorităţi „ 500

Director : GH. P. MARTINESCU

Majestatea Sa Regele Carol II.

Mare Profesor al Culturi şi Ştiinţei Româneşti

Anul şcolar 1937—1938 şi perspectivele noului an, privite de D. Petre Andrei, Ministrul Educaţiei Naţionale

Pentru învăţământul românesc, anul care a trecut, a fost un an de profunde, radicale şi salutare prefaceri. Vorbind la radio, d. Petre Andrei, ministrul Educaţiei Naţionale, a conturat, într'o expunere prostigioasă, meritele cruciale ale reformelor introduse şi în această direcţie de d. ministru Armand Călinescu şi a arătat roadele uimitoare, culese în decurs de mai puţin de un an şi cele aşteptate, cari nu vor întârzia să se producă.

Activând, în acelaş timp, cu necesară energie, dar şi cu părintească înţelegere, d. ministru Armand Călinescu n'a făcut decât să urmeze, cu înţelepciune şi virtuozitate, gândul Majestăţii Sale Regelui Carol II, Care — după cum atât de plastic a spus d. ministru Petre Andrei— este „marele profesor al culturii şi ştiinţei româneşti" şi Care" vrea să facr, prin şcoală şi educaţie, unitatea morală a Naţiuni". Buzele acestei unităţi morale a Naţiunii, unitate obţinută prin şcoală şi educaţie, au fost puse—temeinic şi cu strălucire— de d. ministru Armand Călinescu (a accentuat ministrul Educaţiei Naţionale) ministrul de Interne care a condus cu vigoare acest departament până nu de mult, a înţeles să fixeze condiţiile cele mai prielnice, în care să se poată desvolta şcoala românească. Deaceea d-sa a atacat cele mai de seamă probleme de învăţământ, înţelegând să le privească pe toate prin prizma interesului general al Statului Românesc".

„Prizma interesului general al Statutului Românesc" iată realitatea supremă şi atât de utilă desvoltării armonice a Neamului, pe care actualul regim a impus-o într'un învăţământ unde nu odată nepotismul, anarhia şi alte racile aveau ultimul cuvânt.

Ideia de justiţie şi de moralitate au fost întronate, în decursul anului trecut, şi în sânul învăţământului.

„Problema tineretului şi a modalităţilor de plasare a lui (a accentuat de d. ministru Petre Andrei) s'a pus cu toată francheţa şi s'a urmărit cu persistenţă, Numai în învăţământul primar s'au numit cu titlu provizoriu sau prin încredinţare 4639 de învăţători normalişti dintr,un total de 6138 de absolvenţi de şcoală normală, cari aşteptau să ocupe un loc în învăţământ, — încât au mai rămas de plasat numai 1499 de absolveniţi.

„Dintre aceştia, încă 300 de inşi au dobândit posturi de suplinitori, iar 1000 se găsesc în perioada serviciului militar, — aşa că, de fapt, rămâne un număr neînsemnat (circa 200) fără întrebuinţare, în acest an".

Infăptuirile guvernului, înfăptuiri esenţiale pentru buna desvoltare a învăţământului, nu se mărginesc la atâta.

Instituind monopolul abecedarelor şi al cărţilor de citire în învăţământului primar, împărţindu-se mii de abecedare gratuite, ridicându-se numărul burselor studenţeşti, caşi cuantumul lunar, al acestora (dela 1000, la 1500 lei), încurajând învăţământul profesional, „în scopul creiării acelei păturei de meseriaşi) români şi de comercianţi, de care au nevoie satele şi oraşele noastre...", etc. — regimul actual a dovedit, cu prisosinţă, că ştie să urmeze întocmai drumul tresât de Suveran, mare profesor al culturii şi ştiinţei româneşti şi să umple sufletul numai de acea sfântă „dragoste de carte, de Patrie şi de Rege", despre care a vorbit, atât de frumos, d. ministru Petre Andrei.

Subsecretariatul de Stat al Propagandei Trimite la Londra o echipă de Călugări pentru a participa la Festivalul Internaţional de Dansuri Populare.

Grigore Stan, cel mai vechi călugăr, este conducătorul echipei care va dansa în marea sală „Albert Hall".

In marea sală „Albert Hall" din Londra va avea loc în zilele de 6, 7 şi 8 Ianuarie 1939 festivalul internaţional de dansuri populare, organizat de către „English Folk Dance and Song Society".

Se ştie că la aceste festivaluri organizate în vara anului 1935 de către aceiaş Societate, „Călugării" români au obţinut un răsunător succes, presa străină consacrându-le multă vreme articole întregi şi considerându-i drept cel mai bun grup de dansatori.

Anul acesta România a fost rugată să ia parte tot cu o echipă de călugări, publicul englez cerând insistent organizatorilor să le dea prilejul de a admira din nou neîntrecutele dansuri şi costume româneşti.

Străvechiul joc al călugărilor este foarte apreciat mai ales şi pentru faptul că englezii au găsit o mare asemănare între acest dans şi „Hobby Horse", un vechiu dans englezesc.

Subsecretariatul de Stat al Propagandei a luat hotărâre ca România să participe la aceste manifestaţiuni folklorice cu o echipă de Călugări din judeţul Argeş, aceiaş cari au participat la spectacolele din anul 1935, cât şi echipa de dansatori bucovineni din anul 1936.

Echipa actuală se compune din 12 persoane, din comuna Pădureţi având conducător pe Grigore Stan cel mai vechi călugăr din partea locului şi cele aprecinţă de specialişti ca fiind, nu numai cea mai bună la dans ci şi cea mai autentic românească.

Jocul călugărilor cu care echipa românească se va prezenta la Londra, nu este un simplu dans detaşat, ci prezentarea întregului obicei străvechiu al călugului, unul dintre cele mai interesante reminiscenţe din folklorul nostru.

In străduinţele pe care Subsecretariatul de Stat al Propagandei le depune pentru strângerea şi intensificarea relaţiilor culturale angle-române, prezenţa acestei echipe de Călugări la spectacolele organizate de „English Folk Dance and Song Society" sub patronajul Reginei Mame Mary, va fi fără îndoială un nou succes pentru Românie pe teren artistic la Londra.

MINISTERUL JUSTIŢIEI
Direcţiunea Judiciară

PUBLICAŢIE

D-l Ion C. Blegu, născut la 28 Martie 1904, în comuna Bradu-de Sus (Argeş) domiciliat în comuna Poenari, Jud. Argeş, a făcut cerere acestui Minister de a fi autorizat să schimbe pe baza art. 10 alin.— numele său patronimic de Blegu în acela de Georgescu spre a se numi Ion C. Georgescu.

Ministerul publică aceasta conform articolului 11 spre ştiinţa acelora cari ar voi să facă opoziţiune în termenul şi condiţiunile prevăzute de alineatul II al zisului articol şi de art. 3 din legea asupra numelui din 8 Aprilie 1936.

MINISTERUL JUSTIŢIEI
Direcţiunea Judiciară

Dos. No. 2175 | 938

D-l Luis zis Luigi Banfi supus Italian de profesiune Constructor domiciliat în Piteşti str Libertăţii 34 născut în Craiova la data de 26 Aprilie 1890 de religie catolică stabilit în ţară dela naştere a făcut la acest Minister cerere de a i se aorda naţionalitatea română, declarând că renunţă la cetăţenia Italiană şi la orice altă supuşenie străină.

Conform art. 22 din legia privitoare la dobândirea şi pierderea naţionalităţii române, se publică aceasta spre ştiinţa acelora care ar voi să facă vreo întâmpinare, potrivit dispoziţiunilor art. 23 din zisa lege.

Tribunalul Argeş S. II-a S. V.

EXTRACT Nr. 39

In baza actului de ipotecă autentic la Nr. 343 ' 930, înscris la Nr. 23 ı 930, şi învestit cu formula executorie Nr. 113 ı 931, se publică spre cunoştinţa generală că în ziua de 26 Ianuarie 1939 ora 13 se va vinde cu licitaţie publică în pretoriul Tribunalului Argeş S. I-a averea imobilă a debitoarei Tudora Marin Enescu casnică din com. Păduroiu Păduroiu Plasa Piteşti judeţul Argeş, compusă dintr'un petic teren ca de 10.000 m. p. pomost de casă cu pruni pe el şi cu două case de ostreţe acoperite cu şiţă una având două camere antreu cu sală deschisă în faţă şi cealaltă două camere cu sală în faţă şi două magazii de ostreţe acoperite cu şiţă, un pătul pe furci, o fânărie, curtea împrejmuită cu palan de ulucă şi se învecineşte la Răs. cu Nae Ghinea, la Apus cu şoseaua Piteşti—Câmpul Mare, la M. N. cu moşt. Păun Ene şi la M. Zi cu moşt. Marin Angelescu şi se află situat în comuna Păduroiu Plasa Piteşti judeţul Argeş. Avere ce s'a evaluat de creditor la 30.000 lei cum şi următoarea avere mobilă: 1) Două linuri, de lemn brad şi stejar în capacitate de la 200—400 deca evaluate cel de 200 deca la 1000 lei, cel de 400 deca la 2000 lei. 2) Patru buţii de lemn legate cu cerc de fier în capacitate de la 150—300 deca şi alta de 175 deca evaluate toate la suma de lei 3250. Adică în total averea imobilă şi mobilă evaluate la 36.250 lei iar licitaţia va începe dela 27.094 lei adică redus cu 25% conform legii. Asupra acestei averi nu există nici o sarcină. Pentru despăgubirea creditorilor Cecila Albu casnică şi C. Albu Profesor ambii din Piteşti str. Teiuleanu Nr. 53 Plasa Piteşti judeţul Argeş, prima de lei 76.600 şi al doilea creditor de 46.400 lei plus procent de 20% pe an redus conform legii asupra cametei dela 22 Ianuarie 1930 până la încasare, lei 10.000 onorariul de Avocat osebit timbre şi taxe de executare până la achitare.

Dos. Nr. 8478 ı 935.

Prim Preşedinte S. V., PASCU

Şef Portărel, (ss) D. A Popescu

Subsemnatul Comerciant din Piteşti, fost asociatul „Magazinului de Coloniale D-tru I. Stoica & Anton Z. Pelinescu", din Str. D-na Bălaşa Nr. 21, aduc la cunoştinţa D-vs., că dela data de 16 Octombrie 1938, m'am desfăcut din asociaţie cu D-l Dumitru I. Stoica, deschizând singur tot în Piteşti, Magazin de Coloniale şi Băuturi, în Str. Şerban-Vodă Nr. 53, unde mă veţi putea visita.

Cu toată stima,

Anton Z. Pelinescu

Magazin de Coloniale şi Băuturi

Str. Şerban-Vodă, 53,—Piteşti

Corpul Portărelior Tribunalului Argeş

AFIPT Nr. 5358

1938 Decemvrie

In baza ordonanţei Nr. 10 ı 938 a Trib. Argeş precum şi a jurnal. Nr. 16355/1938 a aceluiaş Trib., se publică spre cunoştinţa generală că în ziua de 9 Ianuarie 1939 dela ora 10 p. m. înainte se va vinde la licitaţie publică în localul Băncei Naţionale a României din Piteşti B-dul Elisabeta Nr. 9 averea mobilă lăsată gaj de debitori Raşela şi A. L. Lobel din Piteşti str. Brătianu Nr. 11, compusă astfel: 1) Un inel cu briliante 1½ carate de damă. 2) Un inel de aur de 10 grame cu 2 briliante. 3) O pereche de cercei cu 2 briliante ovale şi 4 mici. 4) Un ac de cravată cu 3 briliante.

Toate aceste lucruri gajate pentru suma de lei 200.000 ce datorează Băncei Naţionale a României din Piteşti, obiecte ce se află în posesiunea sa şi care s'au evaluat la suma de lei 40.000.

In ziua şi ora sus arătată orice persoană capabilă poate să se prezinte la localitate pentru a concura. Adjudecatarul va depune întreg preţul adjudecaţiunei, taxa de înregistrare şi taxa proporţională.

Dos. Nr. 114 ı 938 corp

Şef Portărel, (ss) D. A. Popescu

Secretar, D. Rădulescu

Corpul Portărelior Trib. Argeş

AFIPT Nr. 5310

1938 Decembrie

In baza Jurnalului Nr. 15760 ı 938 al Trib. Argeş S. I şi a biletului la ordin învestit cu formula executorie Nr. 408 ı 938 de Judecătoria Mixtă Piteşti se publică spre cunoştinţa generală că în ziua de 14 (patruşprezece) Ianuarie 1939 dela ora 10 a. m. înainte se va vinde cu licitaţie publică la localitate în com. Găujani Jud. Argeş averea mobilă a debitorului Florea Pretorian pentru despăgubirea creditorului Iosef Boeru din Piteşti str. Maior Giurescu Nr. 32 de lei 10.500 capital cu procent de 5½% pe an dela 19 August 1938 scadenţa cambiei; lei 500 cheltueli de Judecată, osebit timbrele şi taxele de executare până la achitare averea mobilă ce se va vinde a susnumitului debitor este prevăzută în procesul verbal de urmărire dresat de D-l Portărel D. Roboiu în ziua de 9 Decembrie 1938 care se poate vedea în ori ce zi de lucru în biroul acestui corp de portărei dela ora 18—19 p. m. în Dos. Nr. 8306/938 al Trib. Argeş S. I-a. In ziua şi ora sus arătată orice persoană capabilă poate să se prezinte la localitate pentru a concura: Adjudecatarul va depune întreg preţul adjudecaţiunei, taxa de înregistrare şi proporţională.

Dos. Nr. 322 ı 938 corp.

Şef Portărel, D. ROBOIU

Secretar, D. Rădulescu

La Balcic s'a închis
o inimă de Regină

Tunurile româneşti au trimis în văzduhul înfiorat ultimul salut neuitatei Regine.

Talazurile Mării Negre s'au cutremurat la ţărmul de argint al Balcicului în ziua de 29 Octombrie, ziua de naştere a Reginei Maria.

Ofiţerii de marină au păşit cu ochii de şoimi scăldaţi în lacrimi. In mâini purtau biscateaua de aur adăpostind cea mai sfântă relicvă, cea mai nobilă inimă, dintre toate nimile pământului.

Iar în urma lor au răsunat pe lespezile palatului din basme înşişi paşii Suveranului şi ai Familiei Regale.

Ultima dorinţă a Reginei Maria a fost împlinită într'o zi de toamna minunată, în decorul de vis oriental, aşa cum îi plăcea Reginei.

„Nicăeri pe lume nu sunt toamne atât de frumoase, ca toamnele româneşti",— scria Regina în ultima carte apărută la vitrinele noastre— şi într'adevăr Dumnezeu i-a dat în dar de ziua tristei solemnităţi cea mai frumoasă zi de toamnă.

Deacum Balcicul va fi pentru noi de două ori mai preţios. Acolo în Capela Stella Maris se odihneşte într'o veşnicie inima de aur, care s'a sbătut pentru Neamul Românesc, a suferit şi s'a jertfit.

In pământul dobrogean, în patatul de poveste, construit după inspiraţia Reginei Maria, inima de mamă şi de femeie vitează, pe care n'a putut să o cuprindă lumea întreagă, stă acum cuminte străjuită de legendele mărit şi de dragostea pioasă a poporului.

Lacrimile au curs fără stăvilar pe obrazul Coplilor Ei. şi pe faţa aspră a marinarilor, arătând din nou cât de iubită a fost Ilustra Suverană.

Ee acum silueta albă a domniţă bizantină nu se va mai vedea. ziua, păsind svelt şi visătoare printre minunatele straturi de flori.

Doar noaptea, spiritul Ei se va arăta bătrânului paznic turc al Castelului. străjuind până în zori odoarelei Ei dragi, amintirile inspiratoare.

In această ultimă dorinţă a Reginei scriitoare vedem un măreţ simbol, — hotărârea supremă de a sta şi după moartea cu inima de veghe în Dobrogea noastră, lângă marea românească: ce asigură bogăţia şi viitorul nostru în aceste vremuri de turburări între popoare.

Citiţi şi răspândiţi

|| presa ||

Tribunalul Argeş S. V.

EXTRACT Nr. 5030

In baza titlului executoriu Nr 133 ı 938 al Trib. Argeş S. I a se publică spre cunoştinţa generală că în ziua de 17 Ianuarie 1939 ora 13 se va vinde cu licitaţie publică în pretoriul Trib. Argeş S. I-a averea imobilă a debitorilor Floarea şi Petre Petrăchescu ambii proprietari din com. Merişani Pl. Piteşti Jud. Argeş compusă din: Un petec pământ situat în com. Merişani Pl. Piteşti Jud. Arg ş în vatra satului Malul vânăt în suprafaţă ca de 25 arii cu pruni pe el pe care se află construită o casă de ostreţe acoperită cu şiţă cu sală deschisă în faţă cu stâlpi rotunzi de zid compusă din 2 camere şi antreu, având o mică pivniţă dedesubtul unei camere, alături un coteţ pentru păsări din scânduri şi o mică şatră, pereţi casei văruiţi şi pe jos pământ fără duşumele, curtea închisă cu palan de uluci. Pentru despăgubirea creditorului Gheorghe M Cristescu agricultor din com. Vâlcelele Pl. şi Jud. Argeş de suma de lei 9000 capital plus procente, onorar de aaocat cu timbrele şi taxele de executare până la achitare.

Dos. Nr. 2944 ı 938

Prim. Preşed. (ss) N. D. Ghimpa

Şef. Portărel, (ss) D. A. Popescu

Corpul Portărelior Trib. Argeş

AFIPT Nr. 117

In baza Jurnalului Nr. 562 ı 938 al Trib. S. I a şi a cartei de Judecată comercială Nr. 265 ı 936 a Judecătoriei Mixtă Piteşti învestită cu formula executorie Nr. 445 ı 936 se publică spre cunoştinţa generală că în ziua de 26 Ianuarie 1939 dela ora 10 a. m. înainte se va vinde cu licitaţie publică la localitate în com. Băbana Jud. Argeş averea mobilă a debitorului D. Bărbulescu pentru despăgubirea creditorului Iosef Moise din Piteşti str Sf Vineri de suma de lei 6500 cu procent de 6% pe an dela 15 Februarie 1936 până la achitare, lei 350 cheltueli de judecată osebit timbrele şi taxele de executare, averea mobilă care la vinderea susnumitului debitor este prevăzută în procesul verbal de urmărire dresat de d-l Portărel D. Roboiu la 7 Aprilie 1938 şi anume: 1) Două butii de lemn stejar legate cu cerc de fier capacitatea circa fiecare pline cu borhot fiert. 2) Cinci buţii goale lemn stejar cu cercuri de fier circa dela 250—300 deca fiecare. 3) Doi cai murgi etatea 7 ani. 4) 8 grinzi fasonate lemn stejar lungi de circa 7 m. şi groase de circa 15/15 cm. 5) Şase lanţuri stejar nefasonaţi lungi de circa 5 m. şi groşi de circa 0,20 m. 6) Opt babe (stâlpi) stejar fasonaţi lungi de circa 3½ m. groşi de 0,20 m.

In ziua şi ora sus arătată orice persoană capabilă poate să se prezinte la localitate pentru a concura.

Adjudecatarul va depune întreg preţul adjudecaţiunei taxa de înregistrare şi taxa proporţională.

Dos. Nr. 123 ı 938

Şef Portărel, (ss) D. A. POPESCU

Secretar, D. Rădulescu

Rugăm plătiţi Abonamentul

ANUL X, seria V-a, Nr. 206

CENZURAT
2 PAGINI

5 Aprilie 1939

presa

ORGAN INDEPENDENT — POLITIC — ECONOMIC — CULTURAL

Fondator: VLAD FURTUNĂ

REDACŢIA ŞI ADMINISTRAŢIA — PITEŞTI — STR. D-NA BĂLAŞA Nr. 23 — Telefon: 2.87 —

Abonamentul: Particulari Lei 200, De sprijin „ 300, Autorităţi „ 500

Director: GH. P. MARTINESCU

„In faţa evenimentelor care se succed în Europa, solidaritatea popoarelor balcanice e mai mult decât oricând necesară în interesul general al păcii".

Comunicatul oficial al întrevederilor dela Ancara:

Declaraţiile făcute ziariştilor români şi străini

de către d-l Preşedinte al Consiliului de Miniştri, Armand Călinescu

D-l Preşedinte al Consiliului de Miniştri Armand Călinescu, primind pe ziariştii români şi străini, le-a făcut următoarele declaraţii:

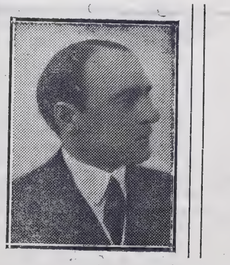

Chemarea câtorva contigente din unele regiuni ale ţării a avut un caracter pur preventiv. De aceea trupele nu s'au apropiat şi nu se vor apropia de frontiere.

Dacă peste 10—15 zile atmosfera internaţională se va înseni na — după cum noi sperăm — atunci rezerviştii vor fi de îndată retrimişi la vatră. Până atunci s'a luat măsuri ca aceste concentrări să nu stânjenească activitatea economică. Nu vor fi reţinuţi acei ce asigură această activitate.

De asemenea aprovizionarea armatei nu se va face din piaţa de detaliu.

In traficul obişnuit al Căilor Ferate nu a intervenit nici o sinpură modificare. Guvernul nu a luat nici o măsură economică sau financiară excepţională, întrucât operaţiunile amintite trebue să se desfăşoare într'un cadru normal.

Iată de ce împrejurările trebuesc privite cu un calm absolut.

Trebue să subliniez că rezerviştii au răspuns la chemare cu un elan patriotic impresionant şi că aparatul de Stat a funcţionat perfect. Aceasta pe lângă un sentiment de mândrie ne dă şi pe acela al unei siguranţe desăvârşite.

Ridicarea pavilionului naţional
al stolului liceului industrial de băeţi din Piteşti

In ziua de 19 Martie a. c. ora 11 a. m. s'a sărbătorit cu o deosebită solemnitate ridicarea pavilionului naţional al stolului de străjeri dela liceul industrial de băeţi din Piteşti.

Cu mult înainte de ora fixată, un numeros public din oraş şi părinţi ai elevilor de prin sate, s'au adunat în curtea liceului unde a avut loc solemnitatea ridicării pavilionului.

Au luat parte reprezentanţii tuturor autorităţilor civile şi militare, dintre care remarcăm: d-l Ion Garofoiu comandant al Legiunii străjeri Argeş, d-na A. Nicolaescu, comandanta Legiunii de străjere Argeş, d-l Colonel Georgescu, comandantu Reg. 4 Dorobanţi, reprezentând pe d-l General Ionescu comandantul Diviziei III-a, d-l Colonel C. Rădulescu, şi d-l Colonel Radu Ştefan, în fruntea delegaţiunilor de ofiţeri dela regimentele 4 Dorobanţi, 6 Artilerie şi I Vânători, precum şi d-l comandant al Escadronului de Cavalerie; detaşamente de onoare, de străjere şi străjeri, dela şcoalele primare şi secundare din localitate, în frunte cu corpul didactic respectiv.

La ora fixată s'a început ceremonialul prin slujba religioasă şi sfinţirea pavilionului, oficiată de Preotul Panţurescu şi Diacon Marinescu. In emoţia asistenţei, s'a săvârşit din partea preotului predarea pavilionului sfinţit, în primirea d-lui Inginer Ben. Ionescu-Sisești, comandantul stolului şi director al liceului, care s'a legat să-l păstreze şi să-l poarte cu demnitate, mai ales în aceste timpuri, grele aşa cum l-au purtat înaintaşii, când primejdia pândea la graniţele ţării.

In cadrul ceremonialului stabilit, s'a făcut ridicarea pavilionului.

Apoi a vorbit d-l Ing. Ionescu-Sisești, comandantul stolului, şi a răspuns d-l I. Garofoiu, comandantul Legiunii, ambii arătând însemnătatea acestei mari instituţiuni regale de educare şi formare a cetăţeanului de mâine.

A urmat partea neoficială, o serbare străjerească caracterizată prin cântece naţionale şi patriodice, dansuri populare din diferite regiuni şi exerciţii de educaţie fizică, cari au atras admiraţia celor prezenţi

După aceasta s'a desfăşurat defilarea, luând parte toate detaşamentele de onoare, coloana încheindu-se cu stolul liceului industrial de băeţi, care s'a prezentat într'o ţinută desăvârşită.

S'a remarcat disciplina adevărat străjerească şi şcolărească, ordinea absolută păstrată de toţi străjerii prezenţi. Deasemenea exactitatea desfăşurării programului străjeresc, cum şi execuţia impecabilă a părţei artistice. Muzica, dansurile naţionale, produ-ţiunile gimnastice, au fost conduse şi executate de străjari. Dovadă de munca ce se depune la acest stol pentru formarea străjerului model.

Liceului industrial de băeţi şi stolul de străjeri s'au impus la 19 Martie oraşului nostru şi au arătat cât de mult se poate face cu elemente cari muncesc ziua întreagă şi teoretic şi practic.

D-l Inginer B. Ionescu-Sisești a dat dovadă că o muncă depusă cu toată abnegaţia în slujba unei instituţiuni, aduce totdeauna roade sigure. D-sa a reuşit ca din şcoala sa să facă unul din cele mai frumoase licee industriale din ţară şi credem că şi unul din cele mai convinse stoluri de străjeri.

Este ajutat în această muncă rodnică de d-nii comandanţi străjeri, profesorii: Vasile Vermeşanu, Stan Ioniţă şi Stan Stănculescu, precum şi de întregul corp didactic,

Li se cuvine toată lauda şi dorim succes mai departe acestei instituţii.

presa

Se publică conf. art. 29 din Legea controlului mijloacelor de existenţă ale publicaţiilor periodice următorul:

BILANT GENERAL

Activ. încheiat la data de 18 Martie 1939. Pasiv.

PRESA			**CAPITAL**		
Preţul de cumpărare al ziarului conform actului aut. la Trib. Argeş, S. I-a Sub Nr. 2170 ı 1936	3500		Capitalul net investit pentru exploatarea ziarului	96606	96606
CASSA					
Numerar în cassă	3556				
DIVERŞI DEBITORI					
Abonaţi rămaşi în urmă cu plata abonamentelor	89550	96606			96606
		96606			

Debit. PROFIT & PIERDERE încheiat la data de 18 Martie 1939. Credit.

CHELTUELI GENERALE			**PUBLICAŢII**		
Cheltueli de administrare pe timpul dela 1 Aprilie 1938 până la 18 Martie 1939.	14959		Beneficiul brutt, la acest cont, pe timpul dela 1 Aprilie 1938 până la 18 Martie 1939	7215	
CAPITAL			**ABONAMENTE**		
Beneficiul Nett pe timpul dela 1 Aprilie 1938 până la 18 Martie 1939	1056		Beneficiul brutt, la acest cont, pe timpul dela 1 Aprilie 1938 până la 18 Martie 1939	8800	16015
		16015			16015
		16015			

Contabil, ILIE APOSTOL POPA

Contabil Autorizat

ACORDUL ECONOMIC CU GERMANIA

Consfinţirea şi adâncirea unei realităţi, în fapt existenţa schimburilor comerciale

Tratativele economice cu Germania, începute la Bucureşti încă dela 22 Februarie, s'au încheiat Joi seara, în desăvârşită înţelegere, prin semnarea acordului de colaborare de către împuterniciţii celor două state.

Textul acordului a fost dat publicităţii şi împărtăşit astfel cunoştinţei opiniei publice şi cercurilor interesate în toate precizările lui de amănunt. In declaraţiile pe care le-a făcut cu acest prilej, d. Grigore Gafencu, ministrul afacerilor străine, a subliniat spiritul de înţelegere, manifestat de o parte şi de alta, care a înlesnit tratativele şi a făcut posibilă încheierea unui acord de rodnică colaborare economică, pentru înlesnirea intereselor economice complimentare germano-române.

Articolul I al acordului precizează că planul de colaborare economică ce se stabileşte, va ţine socoteală atât de cerinţele de import german, cât şi de posibilităţile de desvoltare a producţiei noastre, de necesităţile interne româneşti şi de nevoile schimbului economic al României cu alte ţări.

In împrejurările de încordare europeană pe care le-am străbătut în ultimele două săptămâni, Germania şi România au avut bine-venitul prilej de a afirma ţelurile lor de colaborare paşnică, hotărâtă şi leală, pe terenul rodnic al schimburilor economice, şi al complectării economiei celor două ţări.

Colaborarea economică germano-română, statornicită în toate detaliile ei, pe o nouă perioadă de cinci ani, prin acordul recent încheiat, înseamnă o adâncire a relaţiilor comerciale existente, care s'au intensificat continuu mai ales în ultimii doi ani.

In legăturile dintre economiile complimentare ale celor două ţări, se ajunsese către sfârşitul anului 1937 la un progres remarcabil, stabilindu-se chiar un plan de import şi export, cu termen până la Septembrie 1938.

Germania prezintă condiţiuni ideale de colaborare pentru economia noastră naţională.

Germania are o industrie puternică care a şi colaborat în mod curant cu ţara noastră, la construirea de linii ferate, la organizarea serviciilor sanitare la organizarea industriei româneşti, la construcţia şi utilizarea porturilor dunărene.

Dar Germania are, în acelaş timp, posibilităţi imense de consum pentru produsele agricole şi materiale prime pe care le oferă economia noastră de producţie.

Pentru alimente, condimente şi semifabricate, Germania a fost în ultimii ani cel mai bun slient al ţării noastre.

Cifrele sunt în această privinţă edificatoare: In anul 1937, Germania a stat în fruntea tuturor ţărilor importatoare din România, cu 6.200.000.000 lei. Nu avem la îndemână cifra, mult sporită, corespunzătoare anului 1938.

Realitatea este că piaţa germană constitue un debuşeu excelent pentru cereale, petrol şi derivate, lemn, fructe, ouă, untură şi celelalte grăsimi animale româneşti.

Pe de altă parte, în procesul de industrializare a economiei româneşti, necesităţile importului de maşini au crescut foarte mult.

Industria germană ne-a furnizat în mod curent acest import şi ni-l furnizează: maşini electro-technice, maşini, unelte agricole, articole de fier. Exportul german în România a mai cuprins produse farmaceutice şi chimice, culori şi lacuri.

Pentru intensificarea relaţiunilor comerciale între cele două ţări, au activat cu folos, dela întemeiere şi până astăzi, Camera de Comerţ româno-germană dela Berlin şi Camera de Comerţ germano-română dela Bucureşti.

Sub auspiciile acestor două instituţiuni s'a întocmit şi un ghid germano-român pentru industrie şi comerţ, publicat în vara anului 1938, lucrare pentru uzul practic, la îndemâna comercianţilor şi industriaşilor români şi germani, care au legături de afaceri.

Cadrul de colaborare se lărgeşte.

Prin spirit de înţelegere, lealitate, bună-voinţă reciprocă, şi dorinţa de a-şi servi interesele economice care se complectează, Germania şi România au făcut operă practică, folositoare deopotrivă ambelor ţări, consfiinţind prin acordul încheiat o realitate în fapt existentă a schimburilor, comerciale stabilind în toate amănuntele îndrumarea unei colaborări economice mai întinse şi mai rodnice în viitor. Economiile naţionale, ale celor două ţări şi interesul de colaborare economică europeană, nu au decât de câştigat.

1889-1939. 50 ani dela moartea lui Eminescu

(POEZIA EROTICA)

(urmare din nr. trecut)

Ideea este că dragostea este o condiţie a naturii, dureroasă în sine, dar spre care ne împinge o putere străină de noi. Sentimentalul în această poezie este iubit de imaginea banală „mii de lacrimi" dar intelectualul vede şi înţelege cadenţa şi prin ea ideia. Eminescu ia femeia din lume, o ridică pe piedestalul admiraţiei lui, o cântă şi-i oferă întreaga lui viaţă. Eminescu nu-i un ascet, el vede iubirea cu alţi ochi decât Schopenhauer care în alte direcţii l'a influenţat. La Eminescu plopii, stelele, norii devin duhuri îndrumătoare ale omului:

Şi dacă ramuri bat în geam
Şi se cutremur plopii,
E ca în minte să te am
Şi'ncet să te apropii.

Natura întreagă se oferă ca să-i facă iubirea cât mai frumoasă:

„Şi dacă norii deşi se duc"
e ca aminte să-şi aducă de ea. El îşi aştepta iubita

„...şi'n codru la isvorul
Care tremură pe prund",

Şi Eminescu aleargă mereu după frumoasa fată cu „păr bălai" şi „ochii albaştrii" în care „toate basmele s'adună". Dar sunt puţine poeziile cari să n'aibă nici o notă tristă!

Şi te-ai dus dulce minune,
S'a murit dragostea noastră,
Floare-albastră, floare-albastră.
Totul este trist pe lume

Eminescu regretă mereu fie trecerea dragostei, fie plecarea iubitei. El visează . . . i-se pare c'o vede ca'n trecut, şi deşteptarea este aşa de tristă! In versuri scurte, în strofe de patru rânduri, în câteva cuvinte se găseşte concentrat mai mult adevăr decât într'un poem întreg.

Suntem tot mai departe deolaltă
amândoi
Din ce în ce mai singur mă'nfiunec
şi îngheţ
Când tu te pierzi în zarea eterei
dimineţi

Aceeaşi seninătate este în „Despărţire"

Şi tu rămâi în floare ca luna lui
April
Cu ochii mari şi umezi cu zâmbet
de copil

Dar această tristă resemnare este înlocuită în altele de-o disperare mută sau de indiferenţă tristă totuş:

Şi o să-mi răsai ca o icoană
Unde te duci? când o să vii?

Şi ce frumoasă este readucerea aminte.

Când amintirile'n trecut
Incearcă să mă cheme,
Pe drumul lung şi cunoscut
Mai trec din vreme'n vreme.

Tablouri îi revin în minte.

Putut-a oare atâta dor
In noapte să se stingă,
Când valurile de isvor
N'au încetat să plângă?
Când luna tae prin stejari
Urmând mereu în cale-şi . . .

Aceeaş lună şi noapte o găsim ca temă în multe din poezii, dar veşnic schimbată.

Codul atât de romantic încadrat într'o notă de melancolic, îl caracterizează pe Eminescu.

Pe lângă plopii fără soţ
Adesea am trecut,
Mă cunoşt au vecinii toţi,
Tu nu m'ai cunoscut.

Veşnica dragoste neînţeleasă stă la baza acestor versuri atât de cunoscute şi poate pline de amintiri pentru mulţi. In special în următoarele versuri:

Căci te iubeam cu ochi pe'gâni.
Şi plini de suferinţă
Ce mi-i lăsară din bătrâni
Părinţi din părinţi.

Eminescu îşi arată dragostea în toată intensitatea ei pentru ca dintr'odată să descreacă la:

Azi nici măcar îmi pare rău
Că trec cu mult mai rar
Că cu tristeţe capul tău
Se'ntoarce în zadar . . . .

Şi deabia după ce aureola a căzut, observă el că le seamănă tuturor la vorbă şi la port. Şi după ce dragostea trece. el vede că:

Nimicurile aceste,
Imi pare o veche de demult „Poveste"

Deşi acestea sunt nimicuri,

Puteam numiri defăimătoare
In gândul meu să-ţi ascodesc
Şi te uram cu'nverşunare
Te b'estemau — căci te iubesc.

Această dragoste duce până la dorinţa să revină după o clipă chiar dacă ani de zile va suferi. Iată cum înţelege Eminescu dragostea:

Şi'o cuprinde de călare,
Ea se apără c'o mână,
Insă totuş lui se lasă,
Simte inima că-i plină.
Şi pe umărul lui cade
Al ei cap cu faţa'n sus,
Pe când cali pasc alături,
Ea-l privea cu suflet dus.
Numai murmurul cel dulce,
Din isvorul jermecat,
Asurzeşte melancolic,
A lor suflet îmbătat.

Ne cucereşte sublinitate a sinceităţii instinctuale, căci în nemărginirea cadrului, alături de cai, alte două animale frumoase se pregătesc de împerechere.

Iubita are la Eminescu totdeauna ceva blând cu privirea ostenită, e un înger care deseori îl apare transformat în demon, dar „cu ochii mari şi părul blond". Dragostea făcând parte din însăşi firea lui Eminescu, se găseşte chiar în poeziile lui filosofice.

In „Inger şi Demon" dragostea împăca pe cel revoltat, cu Dumnezeirea. Dar în modul cel mai desăvârşit iubirea este arătată în „Luceafărul". Deşi nu-i momentul să mă ocup acum de ea, mă voi mulţumi să arăt cât de mult valorează iubirea pentru Eminescu.

Luceafărul cere să i-se ia nemurirea:

Re a-mi ai nemuririi nimb
Şi focul din privire
Şi pentru toate dă-mi în schimb
O oră de iubire.

Dar Dumnezeu îi spune să se întoarcă să vadă ce-l aşteaptă pe pământ. Iar Cătălina acum se consolase c'un paj.

Şi acum, desiluşionat în Luceafărul zice

Ce-ţi pasă ţie chip de lut
Dac'ol fi eu sau altul
Trăind în cercul vostru strâmt
Norocul vă petrece
Iar eu în lumea mea mă simt
Nemuritor şi rece

Acelaş tei îl urmăreşte în toate poeziile lui. Teiul care îşi va scutura ploaia de flori deasupra lui în clipe de dragoste şi de singurătate, este bătrânul tei de la Copou, a fi încercuit în fier şi care cu ramurile plecate îşi plânge fardul care l-a cântat şi a cărui linişte astăzi o păzeşte.

Gh. Popescu

Tribunalul Argeş S. I-a

AFIPT Nr. 1098
1939 Martie 17

Banca Populară „Despina Doamna" comuna Albeşti Pl. şi Jud. Argeş Ţinutul Bucegi prin reprezentanţii săi legali, la licitarea băncei populare „Regele Carol I" din com. Verneşti Jud. Argeş în baza cărţei de Judecată Comercială Nr. 132 | 930 a Judecătoriei Mixtă Curtea de Argeş învestită cu formula executorie Nr. 315 | 930 are să primească dela debitorul Dumitru Buleteanu agricultor fost cu domiciliul în com. Verneşti şi Cerbureni Judeţul Argeş, iar astăzi în com. Râpele Jud. Bacău, suma de lei 35 000, plus 2000 lei cheltuoli de Judecată cu procente legale dela 1 Martie 1929 până la achitare osebit timbrele şi taxele de executare până la achitare, în baza procesului-verbal încheiat de Consiliul de Administraţie al Băncei Pop. „Despina Doamna" în ziua de 10 Noembrie 1938, a cerut cu petiţia înreg la Nr. 48463/938 şi acest tribunal prin Jurnalele Nr. 15387 | 938 şi Nr. 3051 | 939 a încuviinţat a se vinde cu licitaţie publică în pretoriul Triaunalului Arges S. I-a în ziua de 2 (două) Maiu 1939 ora 13 averea imobilă a susnumitului debitor compusă astfel: Un petec teren de 1400 m. p cămin de casă vecin la Răs. cu drumul Cimitir Burtan, la Apus şi M Zi cu şoseaua Judeţeană Curtea-de-Argeş—Câineni şi la M. N. cu moştenitorii Mihail Uţa, pe acest teren se află construite, o casă construită din lemn cu 2 camere neterminată fiind numai cercuită şi învelită, o cuinie cu o cameră construită din lemn şi locuinlă, o magazie din bârne stejar cu o polată în faţă, acest imobil se află situat în Com. Verneşti Pl. şi Jud. Argeş Ţinutul Bucegi. Din relaţia dată de grefa Trib. Argeş S. I-a se constată că asupra averei ce se vinde s'a găsit următoarele sarcini: 1) Comandamentul Nr. 459 | 931 către Banca Populară Regele Carol I din Cepari pentru 45000 lei. 2) Idem Nr. 199 | 938 ce se execută: Licitaţia va începe dela 20.000 lei cum se arată de creditoare.

Sunt somaţi toţi aceia cere vor pretinde vre un drept de chirie, sau ipotecă sau privilegiu ca mai înainte de termenul vânzării să-şi arate pretenţiile lor tribunalului mai târziu ne fiind ţinute în seamă.

Dos. Nr. 8622 | 938.

Prim Preşedinte, (ss) N. D. Ghimpa

Şef Portărel, (ss) D. A. Popescu

ANUL X, seria V-a, Nr. 207 — CENZURAT — 2 PAGINI — 7 Iunie 1939

presa

ORGAN INDEPENDENT — POLITIC — ECONOMIC — CULTURAL

Fondator: VLAD FURTUNĂ

REDACTIA SI ADMINISTRATIA — PITESTI — STR. D-NA BALASA Nr. 23 — Telefon: 2.87 —

Abonamentul: Particulari Lei 200, De sprijin „ 300, Autorităţi „ 500

Director: GH. P. MARTINESCU

Vizita domnului Ministru Gafencu la Berlin

Presa străină şi românească se ocupă pe larg de însemnătatea politică a vizitei d-lui Gr. Gafencu, ministrul afacerilor streine, care, făcând o călătorie în ţările Occidentului, se va opri şi la Berlin.

Azi, relaţiile noastre cu Germania sunt clare şi precize. Acordul germano-român deşi are un caracter strict economic, înseamnă însă şi o posibilitate de normalizare politică şi de desvoltare pe cale pacinică, a legăturilor economice în Europa.

Vizita d-lui Gafencu la Berlin este imgortantă nu numai pentru aceste legături germano-române, dar şi pentru celelalte ţări din Estul Europei. România îşi duce cuvântul ei de pace şi dorinţa de bună înţelegere; d. Gafencu poartă cu demnitate acest cuvânt al României, care contează astăzi ca fiind al unei ţări perfect leale. In adevăr politica noastră de înţelegere şi bună chibzuială, a făcut ca minoritatea germană să se încadreze în noua aşezare a Statului Român, cu aceiaşi lealitate de altfel, de care această minoritate a dat dovadă totdeauna.

Astfel, toate asperităţile posibile au fost înlăturate şi calea unei bune înţelegeri între Germania şi România, a fost deschisă.

Politica noastră a fost prudentă şi leală; România se poate înfăţişa oricând ca o ţară demnă, cu drepturile bine definite, cu voinţa ei hotărâtă de a ajuta din toate puterile organizarea raţională a păcii, în care, colaborarea economică germano-română este un factor de vădită importanţă, bazat pe realităţi geografice şi de schimburi şi sporit prin prezenţa Germaniei în Comisiunea dunăreană.

Statornică de două decenii pe drumul păcii, România înţelege să continua legăturile economice normale, pe care le-a avut tot timpul cu statele a căror producţiune industrială formează complementul producţiunei noastre agricole. Faptul că ministerul nostru de externe a fost invitat să facă o vizită oficială la Berlin dovedeşte acţiunea celor două ţări pentru pacificarea regiunii central-europene şi din S.-Estul continentului. România liberă aduce tot prestigiul ei moral de care se bucură în această parte a lumii, pentru a contribui la marea operă a păcii.

Campania Arheologică din Ţinutul Dunărea de Jos

Săpăturile arheologile se anunţă deosebit de active în această campanie de lucru. Sub semnul vremurilor noui opere de reconstrucţie a trecutului pământului românesc se bucură de o rea'ă înţelegere. Nobila pasiune a distinşilor noştri arheologi a găsit sprijinul material pentru ca săpăturile să continue acolo unde ele au început, iar şantiere arheologice să se creeze în centre ne exploarate, de o vădită însemnătate istorică.

Astfel în judeţul Tulcea, din Ţinutul Dunărea de Jos, săpăturile arheologice vor începe în trei centre, d-l Rezident Regal Constantin Giurescu a prevăzut în bugetul Ţinutului fondurile necesare.

Pentru a stabili un program de lucru şi pentru a lua măsurile de organizare a şantierelor, d. Rezident Regal Constantin Giurescu împreună cu d. profesor Scarlat Lambrino, directorul Muzeului Naţional de Antichităţi au făcut o vizită de cercetare a monumentelor arheologice şi istorice din judeţul Tulcea. Au fost vizitate: Cetatea Bisericuţa *(Dinogeţia)* bogată în urme romane şi bizantine; în marginea Măcinului, Cetatea *(Arubium)*. Aici d. Rezident Regal a luat măsuri să se respecte vestigiile istorice, începându-se exploatarea carierii de piatră în locurile unde zidurile cetăţii sunt periclitate.

La 15 km. de Măcin la Sgiţa au fost cercetate locurile care ascund Cetatea *Trösmis*. Aici d. Rezident Regal a dat dispoziţiuni ca sarcofagul roman găsit la Turcoaia, şi o inscripţie privind Legiunea a V-a macedonică să fie transportate la Muzeul Cuza Vodă din Galaţi.

Au mai fost vizitate Isaccea *(Noviodum)*, Mânăstirea Cocoş, Biserica din Niculiţel, Mânăstirea Cilic-Dere după care s'au oprit la Enisala *(Heraclea)* ale cărui puternice ziduri domină apele Razelmului. Chiar la suprafaţa pământului, din interiorul cetăţii, a fost găsite urme de ceramică colorată şi smălţuită precum şi o candelă şi o cruce bizantină.

La *Dinogeţia*, *Trösmis* şi *Enisala* se vor începe săpături sub supravegherea Muzeului Naţional de Antichităţi. In acest scop s'au luat măsuri pentru instalarea şantierelor la care vor lucra premilitari şi sătenii din comunele aflate în apropierea străvechilor aşezări.

Monumentele, obiectele de artă şi inscripţiile ce vor fi scoase la lumina zilei vor fi cercetate, iar rezultatul acestor studii şi prezentarea materialului arheologic se va face printr'o publicaţie care va expune roadele acestei activităţi menită să întregească istoria îndepărtată a Neamului şi să sporească tezaurul de artă al Muzeelor noastre.

Dl. A. Călinescu

Preşedintele Consiliului de Miniştri a primit următoarele telegrame

Domniei Sale
Domnului Preşedinte al Consiliului de Miniştri
Loco

Consiliul de Direcţie al Breslei Meseriaşilor Patroni Lemnari din Ţinutul „Bucegi" cu sediul în str. Hafelor Nr. 7. In numele membrilor săi vă roagă să primiţi asigurarea totalei lor aderiuni de solidaritate cu declaraţiile făcute de D voastră, la întrunirea Consiliului Superior al F. R. N. declaraţii care au întărit forţele de rezistenţă ale Naţiunei şi încrederea în conducătorii vigilenţi ai Ţării.

Vă rugăm să primiţi vile noastre felicitări pentru atitudinea curagioasă şi românească ce aţi adoptat faţă de pericolele ce ameninţă Ţara.

Ca şi în războiul de întregirea neamului suntem gata să pornim la luptă pentru apărarea graniţelor şi Independenţei Naţionale sub comanda Marelui nostru Rege Carol II.

Vă rugăm Domnule Preşedinte, să primiţi asigurarea ca întreaga breslă a meseriaşilor patroni lemnari din Ţinutul „Bucegi" aderenţi la F. R. N. într'o desăvârşită unitate, susţine cu însufleţire şi hotărâre sforţările D-voastre energice de a asigura contra oricărui atac duşman graniţele Ţării, libertatea şi Independenţa Naţională.

Preşedinte (ss) **C. Dumitrescu-Jelea**

D-l Eugen Titeanu, Subsecretar de Stat al Propagandei a primit în audienţă pe d-nii *A. Kerkhofs*, Preşedintele Federaţiei Invalizilor de Războiu belgieni din Franţa şi *Léonard Léon*, Preşedintele federal şi administrator general al Federaţiei Naţionale a Invalizilor de Războiu din Liège.

TABEL

Cu capitalul ce se asigură de cassa membrilor de drept pentru limite de vârstă plus capitalul ce se adună din depunerile obligatorii.

GRADE	Cota ce se asigură de Casă	Capital ce se adună din reținerea de 3%	TOTAL
1. Subofițeri (Plut. Majori)	94.000	40.000	134.000
2. Capitani	244.000	110.000	354.000
3. Maior f. grad	277.000	120.000	397.000
4. Maior cu grad	294.000	122.000	416.000
5. Lt. Col. f. grad	357.000	140.000	497.000
6. Lt. Col. cu grad	398.000	157.000	555.000
7. Colonel f. grad	443.000	179.000	622.000
8. Colonel cu grad	479.000	200.000	679.000
9. General Brig f. grad	585.000	220.000	805.000
10. General Brig. cu grad	668.000	234.000	902.000
11. General Div. f. grad	735.000	256.000	991.000
12. General Div. cu grad	778.000	285.000	1.063.000
13 General Corp. Arm.	882.000	319.000	1.207.000

TRIBUNALUL ARGES S. I-a

EXTRACT Nr. 2192
1939 Iunie 15

— —

In baza biletului la ordin autentic de Jud. Mixtă Pitești la Nr. 387 | 936 și investit cu formula executorie Nr. 411 | 936 se publică spre cunoștință generală că în ziua de 22 Iunie a. c. ora 13 se va vinde cu licitație publică în pretoriul Trib. Argeș a I-a averea imobilă a debitorilor Ana și Pandele Enăchescu, ambii proprietari din Pitești str. Cimitirul *Sf.* Gheorghe Nr. 18, plasa Pitești, jud. Argeș Ținutul Bucegi, pentru despăgubirea creditoarei Angela N. Stefănescu, casnică din Pitești str. Cuza Vodă Nr. 3 pl. Pitești jud. Argeș Ținutul Bucegi, de suma de lei 3000 capital cu procent de 6,50% pe an de la 1 Mai 1937, scadența biletului la ordin lei 200 cheltuieli osebit timbre și taxe de executare până la achitare.

Averea imobilă ce se va vinde este următoarea: Un teren în mărime ca de 200 m.p. pe care se află următoarele construcțiuni: Un corp de case de zid acoperit parte cu fier parte cu șiță, compus din 2 camere, antreu, bucătărie cu sală mică în față și o cămară, și în fața acestor case mai este încă un corp de case tot de zid acoperit cu fier și șiță, compus din 3 camere și antreu, bucătărie și cămară în fundul curții. Acest teren cu construcțiunile depe el se învecinește la față cu str. Cimitirul Sf. Gheorghe, la fund cu proprietatea moșt. Stan Popescu pe dreapta cu Ionel Stănescu și pe stânga Gh. Negulescu purtând Nr. 16 și 18 situat în Pitești str. Cimitirul Sf. Gheorghe, pl. Pitești jud. Argeș, Ținutul Bucegi.

Asupra acestui imobil nu există sarcini.

Valoarea imobilului ce se vinde este de 80000 lei, iar licitația va începe de la suma de lei 60000 adică redus cu 25%, conform legei.

Dos Nr. 507 | 937

Prim Președinte,
C. MIRCEA

Șef Portărel,
D. A. Popescu

Corpul Portărcilor Trib. Argeș

AFIPT Nr. 2008
1939 Iunie 6

In baza ordonanței Nr. 10/938 a Trib. Argeș S. I precum și a Jurnalului Nr. 16355/938 se publică spre cunoștința generală că în ziua de 20 Iunie 1939 de la ora 10 a. m. înainte se va vinde cu licitație publică în localul Băncii Naționale a României din Pitești B-dul Elisabeta Nr. 9, averea mobilă lăsată în gaj de debitorii Rașela și A. Lobel din Pitești str. Brătianu Nr. 11 compusă astfel:

1) Un inel de aur de 10 grame cu 2 briliante. 2) O pereche cercei cu 2 briliante ovale și 4 mici. 3) Un ac de cravată cu 3 briliante.

Toate a este lucruri gajate pentru suma de lei 200.000, ce îi datorează Băncei Naționale a României din Pitești, obiecte ce se află în posesiunea sa și care s'au evaluat la suma de lei 40.000,

In ziua și ora sus arătată orice persoană capabilă poate să se prezinte la localitate pentru a concura. Adjudecatarul va depune întreg prețul adjudecațiunei, taxa de înregistrare și proporțională.

Dos. Nr. 114 | 938 corp

Șef Portărel, ⟨ss⟩ D. A. Popescu

Secretar, D. Rădulescu

Citiți și răspândiți
„presa"

LEGE
PENTRU INFIINTAREA „CASEI OSTIREI"
TITLUL I
Denumire, scop, membrii, administrare și organizare

CAPITOLUL I

Denumire, sediu, scop.

Art. 1. — Casa Militară de Economie, Credit și Ajutor se transformă prin prezenta lege în Casa Oștirei, având caracterul de persoană morală de drept public sub controlul și supravegherea Ministerului Apărării Naționale.

Durata Casni este nelimitată.

Sediul central al Casei este în București, ea putând înființa și sucursale, când și unde va găsi necesar.

Art. 2. — Scopul Casei este de a

îmbunătăți starea materială a membrilor săi prin următoarele operațiuni bancare, de asigurare și ajutorare:

a) Acordarea de împrumuturi;
b) Capitalizarea și fructificarea economiilor și depunerilor membrilor;
c) Asigurarea ofițerilor, subofițerilor și maiștrilor militari;
a) Asigurarea callor ofițerești;
e) Inființarea și întreținerea de instituțiuni de asistență.

CAPITOLUL II

Membrii

Art. 3. — Membrii Casei sunt de două categorii;
— Membrii de drept;
— Membrii admiși.

A. Toți ofițeri, subofițerii și maiștrii militari din toate armele și serviciile Armatei Române aflați în activitate, sunt în mod obligatoriu membri de drept.

B. Membrii admiși pot fi:

a) Ofițerii pensionari proveniți din activitate;
b) Funcționarii Casei Oștirei;
c) Funcționarii civili din serviciul Armatei;
d) Pensionarii foști funcționari ai Casei Oștirei.

Admiterea acestor membri se va face de Consiliul de Administrație la cerere.

Art. 4. — Nu pot fi membri ai Casei acei ce au pierdut gradul, funcțiunea sau pensiunea în urma unei condamnări penale.

CAPITOLUL III

Organizarea și Administrarea Casei

A. Organe de conducere

Art. 5. — Administrarea Casei este încredințată unui Consiliu de Administrație, numit de Ministerul Apărării Naționale, pe o perioadă de cinci ani. El se compune dintr'un general ca președinte și câte un ofițer superior sau inferior în activitate, din fiecare armă și serviciu, precum și un ofițer general sau un ofițer superior pensionar ca membrii.

Din acest consiliu fac parte de drept ca delegați ai Ministerului Apărării Naționale, secretarul general și un ofițer superior din serviciul controlului.

De asemenea fac parte din Consiliu un delegat al Băncii Naționale a României și un delegat al Ministerului de finanțe.

La expirarea perioadei de cinci ani, atât Președintele cât și membrii, pot fi menținuți pe o nouă perioadă de cinci ani.

Președintele și membrii Consiliului de Administrație pot fi înlocuiți pentru rea administrare, neglijență sau abateri dela prevederile legii și ale regulamentului ei, constatate prin organele de control ale Ministerului Apărării Naționale.

In caz de mutare din Garnizoana București, atât președintele cât și membrii, se înlocuesc de drept prin numirea altor membri, care vor funcționa până la finele perioadei.

Art. 6. — Funcțiunea de președinte și de membru al Consiliului de Administrație este onorifică.

Președintele și membrii vor avea dreptul a primi fetoanele de prezență, fixate prin buget.

Consiliul ecte răspunzător de administrația Casei, putându-i-se imputa

pagubele pricinuite prin grave neglijențe sau prin abateri dela dispozițiunile acestei legi și ale regulamentului ei, pagube care se vor stabili prin formele prescrise de art. 39 din legea soldelor în armată.

Art. 7. — Consiliul de Administrație lucrează valabil cu 2 | 3 din totalul membrilor și hotărăște cu majoritatea de voturi a membrilor prezenți. In caz de paritate, votul președintelui decide. Hotărârile Consiliului vor fi consemnate în procese-verbale, în care se vor trece și opiniunile separate.

Hotărârile Consiliului sunt executorii.

Art. 8. — Consiliul poate hotărî înființarea de sucursale cu autorizația Ministerului Apărării Naționale, când și unde va găsi necesar.

Art. 9. — Consiliul poate delega parte parte din atribuțiunile sale, unui comitet format din trei membri pentru fiecare secție. Aceste comitete vor avea dreptul de a rezolvi lucrările curente ale secțiunii respective, în limitele atribuțiunilor primite dela Consiliu.

B. Organe de execuție

Art. 10. — Directivele și hotărârile Cosiliului de administrație și ale Comitetelor sunt executate de Directorul General al Casei, ajutat de un secretar care este și Secretarul Consiliului de Administrație și al Comitetelor.

Art. 11. — Directorul General este numit prin înalt Decret Regal.

urmare în nr. viitor

Tip. „Liga Poporului" Ion I. Iotta -- Pitești

ANUL X, seria V-a, Nr. 207 | CENZURAT 2 PAGINI | 1 August 1939

presa

ORGAN INDEPENDENT — POLITIC — ECONOMIC — CULTURAL

Fondator: VLAD FURTUNĂ | REDACȚIA ȘI ADMINISTRAȚIA — PITEȘTI — STR. D-NA BĂLAȘA Nr. 23 — Telefon: 287 — | Abonamentul: Particulari Lei 200, De sprijin „ 300, Autorități „ 500 | Director: GH. P. MARTINESCU

Cuvântarea Maiestății Sale Regelui
rostită la deschiderea expoziției „Muncă și Voe Bună"
20 Iunie 1939 București

Domnule Ministru,
Domnilor,

Expoziția care se deschide astăzi este un semn al vremii.

Un regim, ca acela care îl avem în Țara noastră, nu putea să nu aibă o grijă părintească de acea mare clasă de producători, care sunt lucrătorii. Dar grija pe care o avem,

se deosebește de aceia de care se vorbea pe vremuri. Astăzi noi nu credem, că viața are o singură latură, că numai partea materială este aceia care domină, ci noi credem form într'o armonizare totală a tuturor nevoilor vieții, — și aceasta, atât pentru muncitori, cât și pentru toți ceilalți producători ai țării.

In acest spirit, care trebuie să domine de acum înainte acțiunea tuturor, s'a deschis această expoziție, care arată că urmărind acel scop de armonizare, s'a făcut un efort lăudabil pentru a aduce lucrătorului român o posibilitate ca, după ce și-a îndeplinit cu conștiinciozitate și cu drag munca lui, să trăiască altă viață, să se ridice sufletește, să se înalțe din punct de vedere al minții.

De la început, când domnul Ministru al Muncii a venit cu această idee, de a se înființa la noi această operă, am adoptat-o cu entuziasm și dragoste.

Am toată speranța, că muncitorimea română va pricepe cari sunt scopurile ei și că va răspunde totdeauna cu inima plină de dragoste la această chemare.

Astăzi fiind o sărbătoare a muncitorilor, gândul Meu cel dintâi către ei se îndreaptă și către ei merge sufletul Meu, spunând că: am toată încrederea în puterea lor de muncă că am încredere în patriotismul lor și că în mare parte viitorul Țării noastre se bazează pe conștiința și munca lor.

⟨Urale și ovațiuni prelungite⟩

Recolta de Grâu

Deși muncile agricole sunt concentrate la seceratul grâului, după evaluări provizorii oficiale recolta de grâu s'ar cifra la 390.000 vagoane. Din această cifră, 300.000 vagoane reprezintă consumul intern, deci ar rămâne un disponinil exportabil de 90 mii vagoane.

Citiți și răspândiți ziarul „Presa"

„Suveranul si Libertatea: Bunurile noastre cele mai înalte"
O nouă promoție de Ofițeri, în marea Familie a Armatei

Impresionanta solemnitate dela Târgoviște, unde — în prezența Suveranului — a avut loc înălțarea în grad a noilor sublocotenenți din toate armele, este cuprinzătoare de adânci și emoționante tâlcuri. In fața Majestății Sale Regelui Carol II, Șef și Mare Protector al întregii armate, au defilat — proaspeți, voinici, cu inima înălțată — cei mai tineri conducători de ostași.

Și, în pasul viu și în bărbăția mersului acestor minunați noui sublocotenenți, fiecare dintre cei prezenți a putut descifra însuși ritmul și însăș energia întregului popor închinat Patriei și Tronului.

In cetatea glorioaselor umbre voevodale, ostășimea cea mai mai nouă aducea, în chipul acesta, un măreț și mișcător omagiu trecutului.

Au defilat, cu această promoție „Regele Carol I", sublocotenenți din toate unghiurile țării, cei mai mulți dintre ei robuste mlădițe dela țară. Sufletul lor s'a îndreptat cu acest de neuitat prilej — recunoscător — spre Suveranul de astăzi, Care este însăș îndreptățirea existenței lor de ostași.

„Mare și frumoasă este menirea noastră,— a spus sublocotenentul Vasile I. Diaconu din regimentul 9 Roșiori, șeful promoției Regele Carol I, „Nobilă și înaltă este datoria atât de înaltă, încât nici o faptă nu o poate împlini și însuș sacrificiul vieții noastre este prea puțin față de dragostea ce o datorim Regelui și Patriei, căci fiecare simte că Suveranul și libertatea sunt bunurile cele mai înalte".

...„Suveranul și libertatea sunt bunurile cele mai înalte!"

Iată un adevăr crucial, care — mai ales în clipele de față, de involburare internațională — reprezintă semnele cardinale ale existenței Neamului.

„Suntem (a spus, mai departe, tânărul sublocotenent) dintre copiii ce au venit pe lume cu fruntea încreștită și pumnii strânși dintre aceia cari nu au cunoscut zâmbetul părinților, fiindcă mureau pentru țară.

„Majestatea Voastră, ne este și Stăpân și Tată.

In jurul acestui Stăpân și acestui Tată, noui apărători ai moșiei strămoșești îi-i strâng rândurile. Ei sunt avant-garda apărării naționale, închinată Suveranului și libertății Patriei.

Lege pentru înființarea „Casei Oștirei"
TITLUL I.
Denmire, scop, membrii, administrare și organizare.

CAPITOLUL I

Denumire, sediu, scop.

Art. 1. — Casa Militară de Economie, Credit și Ajutor se transformă prin prezenta lege în Casa Oștirei, având caracterul de persoană morală de drept public sub controlul și suprave-

urmare în pag 2-a

INFORMAȚIUNI

— La Târgoviște, în ziua de 1 Iunie a avut loc solemnitatea înaltării în gradul de sublocotenenți a absolvenților diferitelor școli militare din Țară, care poartă numele „Promoția Regele Carol I".

Această solemnitate s'a desfășurat în prezența M. S. Regelui Carol II, a D lui Prim Ministru Armand Călinescu, a D-lor miniștri: Victor Slăvescu, Paul Teodorescu, G-ral Dr. N. Marinescu, Eugen Titeanu, G-ral Gabriel Marinescu, G-ral Mihail cât și a D-lor General Tenescu Florea, șeful Mărelui Stat Major, inspector de armată, G-ral Atanasescu Dincă, G-ral Bengliu, Amiral Bărbuneanu, G-ral Stoicescu, șeful forțelor aeriene, G-ral Intendent Nicolescu, G-ral Gheorghe, comandantul școalei de Cavalerie etc.

M. S. Regele era însoțit de d-nii: Mareșal Ilasievici, Colonel Filitti, Maior Ilie Radu, Colonel Mihăilescu și Eugen Bianu, directorul siguranței Statului.

Corpul Portărelor Trib. Argeș

AFIPT Nr. 2670
1939 Iulie 31

In baza Jurnalului Nr. 6802 | 939, a sentințelor Nr. 588 | 937 investită cu formula executorie Nr. 118 | 939, Nr. 312 | 937 investită cu formula executorie Nr. care menține cartea de Judecată com. Nr. 261 | 936 a Jude Mixtă Pitești se publică spre cunoștința generală că în ziua de 28 August 1939 dela ora 10 a. m. înainte se va vinde cu licitație publică la localitate averea mobilă a debitorilor Ene și Alexandru Postelnicescu pentru despăgubirea creditorului Iosef Moise din Pitești str. Sf. Vineri de suma de lei 18470 capital cu procent de 6%% pe an dela 2 Ianuarie 1936, lei 1500 cheltueli de Judecată osebit timbrele și taxele de executare până la achitare, averea mobilă ce se va vinde a susnumiților debitorii este prevăzută în procesul verbal de urmărire dresat de D-l Portărel D. Robofu și anume: 1) Un cazan alambic cu toate accesoriile de circa 20 deca. 2) Patru iinuri goale, trei de stejar și 1 de brad legate cu cerc de fier în capacitate 2 de circa 200 deca, unu de circa 150, și unul de circa 300 deca. 3) Cinci iinuri goale în capacitate circa 350—400 deca fiecare. 4) Cinci iinuri goale în capacitate de 200—250 deca fiecare 5) O căruță pe 4 roate. 6) O trăsură cu covitir cu arcuri pe 4 roate 7) O șaretă pe 2 roate. 8) 2 buții goale capacit. circa 250 deca fiecare. 9) O butie goală cap. 200 deca. 10) Un bütoi gol. 11) O butie goală cap. circa 100 deca. 12) Un vinci. Toată această avere este a deb. Al. Postelnicescu și averea deb Ene Al. Postelnicescu este următoarea: 1) Un cazan alambic de aramă în stare bună cu accesoriile în capacitate de circa 20 deca. 2) 2 butoaie goale unul de 58 deca și altul de 32 deca. 3) Un iin de brad cap. circa 200 deca. 4) Două butoaie goale unul cap. circa 150 deca și altul 60 deca.

In ziua și ora sus arătată orice persoană capabilă poate să se prezinte la localitate pentru a concura. Adjudecatarul va depune întreg prețul adjudecațiunei, taxa de înregistrare și proporțională. Vânzarea se va face la localitate în com. Moșoaia jud. Argeș.

Dos. Nr. 153 | 939 corp.
Șef Portărel, (ss) D. A Popescu
Secretar, D. Rădulescu

Tribunalul Argeș Secția I-a

EXTRACT Nr. 2081
1939 Iunie 7

In baza actului de ipotecă autentic de Trib. Argeș Secția I-a la nr. 1344 | 927, înscris la nr. 59 | 927 și învestit cu formula executorie nr. 343 | 929 se publică spre cunoștința generală că în ziua de 12 Iulie 1939 ora 13, se va vinde cu licitație publică în pretoriul Tribunalului Argeș Secția I-a averea imobilă a debitorului Tudor I. Olteanu, agricultor, din comuna Bascov plasa Pitești județul Argeș, din Ținutul Bucegi, pentru despăgubirea creditoarei Florica Titus Panu, casnică, domiciliată în București, strada Isvor Nr. 6 A, de suma de lei 40.000 capital partu zeci mii, cu procent de 15% și 35% pe an, dela exigibilitatea actului până la promulgarea legii de lichidarea datorilor agricole și urbane, iar de aci cu procent conform acestei legi, sumă redusă conform art. 4 din suscitata lege, lei 10.000 onorariu de avocat, osebit timbrele și taxele de executare până la achitare: averea imobilă ce se va vinde a susnumitului debitor este următoarea: o fașe de pământ în suprafață de 2 hectare și 25 arii sau 4½ pogoane, situată în comuna Bascov plasa Pitești județul Argeș, Ținutul Bucegi, din cele 3 hectare și ½ prevăzute în actul de ipotecă ce se execută, deoarece un 1 hectar și 25 arii s'a vândut de debitorul T. I. Olteanu, cu consimțământul D-nei creditoare cu actul autentic la nr. 722 | 931; această fașe începe dinspre Apus de proprietatea Dinu C. Arion și merge spre Răsărit până în petecul de teren de 1 ha. și 25 arii vândut D-nei Stana Ion G. Dumitru, vecin la Miază Noapte cu Ion I. M. Enache și Ilie Popescu și la Miază Zi cu Preotul Sălcescu. Această fașe este întreruptă de șoseaua Pitești-Curtea de Argeș și apoi de linia ferată Pitești-Curtea de Argeș.

La șosea pe terenul dintre șosea și linia ferată, se află construită o casă cu trei camere învelită cu șiță și un șopron învelit cu scânduri, tot pe acest teren sunt și câțiva pruni, cum și peste linie mai sunt alți câțiva pruni, iar restul de teren este cultivabil.

Asupra acestei averi, pe lângă executarea de față, mai există și sarcini și comandamentul nr. 386 | 930 dat de către d-l G. Dumitrescu pentru suma de lei 12.000.

Valoarea acestui imobil este de lei 34.000, iar licitația va începe dela suma de lei 25.500, adică redus cu 25% conform legii.

Dos. Nr. 4090 | 929.
Prim Președinte, G. PENESCU
Șef Portărel, D. A. Popescu

MINISTERUL JUSTIȚIEI
Direcțiunea Judiciară

PUBLICAȚIUNE

D-l Chiriac N. Simionof, născut la 30 Septembrie 1896 în com. Telița jud. Tulcea domiciliat în com. Băseni, jud. Argeș a făcut cerere acestui Minister de a fi autorizat să schimbe pe baza art. 10 numele său patronimic de Simionof în acela de Simionescu spre a se numi Chiriac N. Simionescu.

Ministerul publică aceasta, conform art. 11 spre știința acelora cari ar voi să facă opoziție în termenul și condițiunile prevăzute de alineatul II al zisului articol și de art. 3 din legea asupra numelui din 8 Aprilie 1936.

Citiți și răspândiți
|| presa ||

Legĕ pentru înființarea „Casei Oștirei"

(urmare din pag. 1)

gherea Ministerului Apărării Naționale.

Durata Casei este nelimitată.

Sediul central al Casei este în București, ea putând înființa și sucursale, când și unde va găsi necesar.

Art. 2. — Scopul Casei este de a îmbunătăți starea materială a membrilor săi prin următoarele operațiuni bancare, de asigurare și ajutoare:

a) Acordarea de împrumuturi;

b) Capitalizarea și fructificarea economiilor și depunerilor membrilor;

c) Asigurarea ofițerilor, subofițerilor și maiștrilor militari;

d) Asigurarea cailor ofițerești;

e) Înființarea și întreținerea de instituțiuni de asistență.

CAPITOLUL II
Membrii

Art. 3. — Membrii Casei sunt de două categorii:

— Membrii de drept;

— Membrii admiși.

A. Toți ofițerii, subofițerii și maiștrii militari din toate armele și serviciile Armatei Române aflați în activitate, sunt în mod obligatoriu membri de drept.

B. Membrii admiși pot fi:

a) Ofițerii pensionari proveniți din activitate;

b) Funcționarii Casei Oștirei;

c) Funcționarii civili din serviciul Armatei;

d) Pensionarii foști funcționari ai Casei Oștirei.

Admiterea acestor membri se va face de Consiliul de Administrație la cerere.

Art. 4. — Nu pot fi membri ai Casei acei ce au pierdut gradul, funcțiunea sau pensiunea în urma unei condamnări penale.

CAPITOLUL III
Organizarea și Administrarea Casei

A. Organe de conducere.

Art. 5. — Administrarea Casei este încredințată unui Consiliu de Administrație, numit de Ministerul Apărării Naționale, pe o perioadă de cinci ani. El se compune dintr'un General ca Președinte și câte un ofițer superior sau inferior în activitate, din fiecare armă și serviciu, precum și un ofițer general sau un ofițer superior pensionar ca membrii.

Din acest consiliu fac parte de drept ca delegați ai Ministerului Apărării Naționale, secretarul general și un ofițer superior din serviciul controlului.

De asemenea fac parte din Consiliu un delegat al Băncii Naționale a României și un delegat al Ministerului de finanțe.

La expirarea perioadei de cinci ani, atât Președintele cât și membrii, pot fi menținuți pe o nouă perioadă de cinci ani.

Președintele și membrii Consiliului de Administrație pot fi înlocuiți pentru rea administrare, neglijență sau abateri dela prevederile legii și ale regulamentului ei constatate prin organele de control ale Ministerului Apărării Naționale.

In caz de mutare din Garnizoana București, atât președintele cât și membrii, se înlocuesc de drept prin numirea altor membri, care vor funcționa până la finele perioadei.

Art. 6. — Funcțiunea de președinte și de membru al Consiliului de Administrație este onorifică.

Președintele și Membrii vor avea dreptul a primi jetoanele de prezență, fixate prin buget.

Consiliul este răspunzător de administrația Casei, putându-i-se imputa pagubele pricinuite prin grave neglijențe sau prin abateri dela dispozițiunile acestei legi și ale regulamentului ei, pagube care se vor stabili prin formele prescrise de art. 39 din legea soldelor în armată.

Art. 7. — Consiliul de Administrație lucrează valabil cu 2 | 3 din totalul membrilor și hotărăște cu majoritatea de voturi a membrilor prezenți. In caz de paritate, votul președintelui decide. Hotărârile Consiliului vor fi consemnate în procese-verbale, în care se vor trece și opiniunile separate.

Hotărârile Consiliului sunt executorii.

Art. 8. — Consiliul poate hotărî înființarea de sucursale cu autorizația Ministerului Apărării Naționale, când și unde va găsi necesar.

Art. 9. — Consiliul poate delega parte din atribuțiunile sale, unui comitet format din trei membri pentru fiecare secție. Aceste comitete vor avea dreptul de a rezolvi lucrările curente ale secțiunii respective, în limitele atribuțiunilor primite dela Consiliu.

B. Organe de execuție.

Art. 10. — Directivele și hotărârile Consiliului de administrați și ale Comitetelor sunt executate de Dirnctorul General al Casei, ajutat de un secretar care este și Secretarul Consiliului de Aeministrație și al Comitetelor.

Art. 11. — Directorul General este numit prin Inalt Decret Regal.

urmare în nr. viitor

Serbarea dela Liceul Industrial de fete „Teiuleauul", Pitești

La liceul industrial de fete „Teiuleanu", din localitate, s'a dat în cadrul străjeresc, o reușită serbare, la care au luat parte, pe lângă corpul didactic al școlei, comitetul școlar și un numeros public.

D-na Ana Filipescu, directoarea școalei, a făcut darea de seamă asupra activității școlii.

A urmat premierea elevelor merituase cu cărți, bani și obiecte utile de gospodărie, date de școală, din fonduri speciale și de persoane cu mult suflet din acest oraș.

D-na Victoria Posescu, d-ra I. Dinescu, d-na Alexandrina Mihalache Ionescu și d-na Elena P. Stavă, pentru a stimula cât mai mult munca elevelor, au dat ca în toți anii, bogate premii în bani și obiecte utile elevelor silitoare.

Serbarea s'a încheiat cu coborârea pavilionului național.

ANUL X, seria V-a, Nr. 208 | CENZURAT 2 PAGINI | 26 Iulie 1939

presa

ORGAN INDEPENDENT — POLITIC — ECONOMIC — CULTURAL

Fondator: VLAD FURTUNĂ

REDACȚIA SI ADMINISTRAȚIA — PITEȘTI — STR. D-NA BĂLAȘA Nr. 23 — Telefon: 287 —

Abonamentul: Particulari Lei 200; De sprijin „ 300; Autorități „ 500

Director: GH. P. MARTINESCU

Cuvântarea Maiestății Sale Regelui

rostită la deschiderea expoziției „Muncă și Voe Bună"

20 Iunie 1939 București

Domnule Ministru,
Domnilor,

Expoziția care se deschide astăzi este un semn al vremii.

Un regim, ca acela care îl avem în Țara noastră, nu putea să nu aibă o grijă părintească de acea mare clasă de producători, care sunt lucrătorii. Dar grija pe care o avem,

se deosebește de aceia de care se vorbea pe vremuri. Astăzi noi nu credem, că viața are o singură latură, că numai partea materială este aceia care domină, ci noi credem form într'o armonizare totală a tuturor nevoilor vieții, — și aceasta, atât pentru muncitori, cât și pentru toți ceilalți producători ai țării.

In acest spirit, care trebuie să domine de acum înainte acțiunea tuturor, s'a deschis această expoziție, care arată că urmărind acel scop de armonizare, s'a făcut un efort lăudabil pentru a aduce lucrătorului român o posibilitate ca, după ce și-a îndeplinit cu conștiinciozitate și cu drag munca lui, să trăiască altă viață, să se ridice sufletește, să se înalțe din punct de vedere al minții.

De la început, când domnul Ministru al Muncii a venit cu această idee, de a se înființa la noi această operă, am adoptat-o cu entuziasm și dragoste.

Am toată speranța, că muncitorimea română va pricepe cari sunt scopurile ei și că va răspunde totdeauna cu inima plină de dragoste la această chemare.

Astăzi fiind o sărbătoare a muncitorilor, gândul Meu cel dintâi către ei se îndreaptă și către ei merge sufletul Meu, spunând că: am toată încrederea în puterea lor de muncă că am încredere în patriotismul lor și că în mare parte viitorul Țării noastre se bazează pe conștiința și munca lor.

(Urale și ovațiuni prelungite)

Recolta de Grâu

Deși muncile agricole sunt concentrate la seceratul grâului, după evaluări provizorii oficiale recolta de grâu s'ar cifra la 390.000 vagoane. Din această cifră, 300.000 vagoane reprezintă consumul intern, deci ar rămâne un disponinil exportabil de 90 mii vagoane.

Citiți și răspândiți ziarul „Presa"

„Suveranul și Libertatea: Bunurile noastre cele mai înalte"

O nouă promoție de Ofițeri, în marea Familie a Armatei

Impresionanta solemnitate dela Târgoviște, unde — în prezența Suveranului — a avut loc înălțarea în grad a noilor sublocotenenți din toate armele, este cuprinzătoare de adânci și emoționante tălcuri. In fața Majestății Sale Regelui Carol II, Șef și Mare Protector al întregii armate, au defilat — proaspeți, voinici, cu inima înălțată — cei mai tineri conducători de ostași.

Și, în pasul viu și în bărbăția mersului acestor minunați noui sublocotenenți, fiecare dintre cei prezenți a putut descifra însuși ritmul și însăș energia întregului popor închinat Patriei și Tronului.

In cetatea glorioaselor umbre voevodale, ostășimea cea mai mai nouă aducea, în chipul acesta, un măreț și mișcător omagiu trecutului.

Au defilat, cu această promoție „Regele Carol I", sublocotenenții din toate unghiurile țării, cei mai mulți dintre ei robuste mlădițe dela țară. Sufletul lor s'a îndreptat cu acest de neuitat prilej — recunoscător — spre Suveranul de astăzi, Care este însăș îndreptățirea existenței lor de ostași.

„Mare și frumoasă este menirea noastră,— a spus sublocotenentul Vasile I. Diaconu din regimentul 9 Roșiori, șeful promoției Regele Carol I, „Nobilă și înaltă este datoria atât de înaltă, încât nici o faptă nu o poate împlini și însuș sacrificiul vieții noastre este prea puțin față de dragostea ce o datorim Regelui și Patriei, căci fiecare simte că Suveranul și libertatea sunt bunurile cele mai înalte".

...„Suveranul și libertatea sunt bunurile cele mai înalte!"

Iată un adevăr crucial, care — mai ales în clipele de față, de involburare internațională — reprezintă semnele cardinale ale existenței Neamului.

„Suntem (a spus, mai departe, tânărul sublocotenent) dintre copiii ce au venit pe lume cu fruntea încreștită și pumnii strânși dintre aceia cari nu au cunoscut zâmbetul părinților, fiindcă mureau pentru țară.

„Majestatea Voastră, ne este și Stăpân și Tată.

In jurul acestui Stăpân și acestui Tată, nouii apărători ai moșiei strămoșești își strâng rândurile. Ei sunt avant-garda apărării naționale, închinată Suveranului și libertății Patriei.

Lege pentru înființarea „Casei Oștirei"

TITLUL I.

Denmire, scop, membrii, administrare și organizare.

CAPITOLUL I
Denumire, sediu, scop.

Art. 1. — Casa Militară de Economie, Credit și Ajutor se transformă prin prezenta lege în Casa Oștirei, având caracterul de persoană morală de drept public sub controlul și suprave-

urmare în pag. 2-a

INFORMAŢIUNI

— La Târgoviște, în ziua de 1 Iunie a avut loc solemnitatea înălțării în gradul de sublocotenenți a absolvenților diferitelor școli militare din Țară, care poartă numele „Promoția Regele Carol I".

Această solemnitate s'a desfășurat în prezența M. S. Regelui Carol II, a D lui Prim Ministru Armand Călinescu, a D-lor miniștri: Victor Slăvescu, Paul Teodorescu, G-ral Dr. N. Marinescu, Eugen Titeanu, G-ral Gabriel Marinescu, G-ral Mihail cât și a D-lor General Țenescu Florea, șeful Mărelui Stat Major, inspector de armată, G-ral Atanasescu Dincă, G-ral Bengliu, Amiral Bărbuneanu, G-ral Stoicescu, șeful forțelor aeriene, G-ral Intendent Nicolescu, G-ral Gheorghe, comandantul școalei de Cavalerie etc.

M. S. Regele era însoțit de d-nii: Mareșal Ilasievici, Colonel Filitti, Maior Ilie Radu, Colonel Mihăescu și Eugen Bianu, directorul siguranței Statului.

Corpul Portăreilor Trib. Argeș

AFIPT Nr. 2538
1939 Iulie 25

In baza jurnalului Nr. 9762 | 938 al Trib. Argeș S. I-a și a biletului la ordin investit cu formula executorie Nr. 2 | 937 de Judecătoria Mixtă Pitești, se publică spre cunoștință generală că în ziua de 10 August 1939 dela ora 10 a. m. înainte se va vinde cu licitație publică la localitate în Pitești str. Primăverei Nr. 57 averea mobilă a debitorului Nicolae Păun Rădulescu pentrru despăgubirea creditorului Iosef Moise din Pitești de suma de lei 3600 cu procent comercial de 6% la sută pe an dela 1 Decembrie 1936 până la achitare, lei 1500 cheltueli osebit timbrele și taxele de executare. Averea mobilă ce se va vinde a susnumitului debitor este prevăzută în procesul verbal de urmărire dresat de D-l Portărel D. Roboiu în ziua de 15 Iunie 1938 și anume: In localul de cârciumă:

1) O pereche terizil cu greutăți în bună stare. 2) Un raft de lemn cu 3 ochiuri din care 2 cu geam. 3) Patru mese de lemn de brad și 8 scaune 4 din ele cu resmători. In camera de locuit: 2 șifoniere din lemn cu câte 2 despărțituri dintre care una deschizături cu oglindă și jos sertare și o mașină de cusut marca „Zingher".

In ziua și ora sus arătată orice persoană capabilă poate să se prezinte la localitate pentru a concura. Adjudecatarul va depune întreg prețul adjudecațiunei, taxa de înregistrare și proporțională.

Dos. Nr. 185 | 938
Șef Portărel, D. ROBOIU
Secretar, D. Rădulescu

Tribunalul Argeș Sectia I-a

EXTRACT Nr. 2081
1939 Iunie 7

In baza actului de ipotecă autentic de Trib. Argeș Secția I-a la nr. 1344 | 927, înscris la nr. 59 | 927 și investit cu formula executorie nr. 343 | 929 se publică spre cunoștința generală că în ziua de 29 Iulie 1939 ora 13, se va vinde cu licitație publică în pretoriul Tribunalului Argeș Secția I-a averea imobilă a debitorului Tudor I. Olteanu, agricultor, din comuna Bascov plasa Pitești județul Argeș, din Ținutul Bucegi, pentru despăgubirea creditorei Florica Titus Panu, casnică, domiciliată în București, strada Isvor Nr. 6 A, de suma de lei 40.000 capital patru zeci mii, cu procent de 15% și 35% pe an, dela exigibilitatea actului până la promulgarea legii de lichidarea datorilor agricole și urbane, iar de aci cu procent conform acestei legi, sumă redusă conform art. 4 din suscitata lege, lei 10.000 onorariu de avocat, osebit timbrele și taxele de executare până la achitare: averea imobilă ce se va vinde a susnumitului debitor este următoarea: o fașe de pământ în suprafață de 2 hectare și 25 arii sau 4½ pogoane, situată în comuna Bascov plasa Pitești județul Argeș, Ținutul Bucegi, din cele 3 hectare și ⅛ prevăzute în actul de ipotecă ce se execută, deoarece un 1 hectar și 25 arii s'a vândut de debitorul T. I. Olteanu, cu consimțământul D-nei creditoare cu actul autentic la nr. 722 | 931; această fașe începe dinspre Apus de proprietatea Dinu C. Arion și merge spre Răsărit până în petecul de teren de 1 ha. și 25 arii vândut D-nei Stana Ion G. Dumitru, vecin la Miază Noapte cu Ion I. M. Enache și Ilie Popescu și la Miază Zi cu Preotul Sălcescu. Această fașe este întreruptă de șoseaua Pitești-Curtea de Argeș și apoi de linia ferată Pitești-Curtea de Argeș.

La șosea pe terenul dintre șosea și linia ferată, se află construită o casă cu trei camere învelită cu șiță și un șopron învelit cu scânduri, tot pe acest teren sunt și câțiva pruni, cum și peste linie mai sunt alți câțiva pruni, iar restul de teren este cultivabil.

Asupra acestei averi, pe lângă executarea de față, mai există ca sarcini și comandamentul nr. 386 | 930 dat de către d-l G. Dumitrescu pentru suma de lei 12.000.

Valoarea acestui imobil este de lei 34.000, iar licitația va începe dela suma de lei 25.500, adică redus cu 25% conform legii.

Dos. Nr. 4090 | 929.
Prim Președinte, G. PENESCU
Șef Portărel, D. A. Popescu

MINISTERUL JUSTIȚIEI
Direcțiunea Judiciară

PUBLICAȚIUNE

D-l Chiriac N. Simionof, născut la 30 Septembrie 1896 în com. Telița jud. Tulcea domiciliat în com. Băseni, jud. Argeș a făcut cerere acestui Minister de a fi autorizat să schimbe pe baza art. 10 numele său patronimic de Simionof în acela de Simionescu spre a se numi Chiriac N.Simionescu.

Ministerul publică aceasta, conform art. 11 spre știința acelora cari ar voi să facă opozițiune în termenul și condițiunile prevăzute de alineatul II al zisului articol și de art. 3 din legea asupra numelui din 8 Aprilie 1936.

Citiți și răspândiți
presa

Legĕ pentru înfiinţarea „Casei Oştirei"

(urmare din pag. 1)

gherea Ministerului Apărării Naționale.

Durata Casei este nelimitată.

Sediul central al Casei este în București, ea putând înființa și sucursale, când și unde va găsi necesar.

Art. 2. — Scopul Casei este de a îmbunătăți starea materială a membrilor săi prin următoarele operațiuni bancare, de asigurare și ajutoare:

a) Acordarea de împrumuturi;

b) Capitalizarea și fructificarea economiilor și depunerilor membrilor;

c) Asigurarea ofițerilor, subofițerilor și maiștrilor militari;

d) Asigurarea cailor ofițerești;

e) Înființarea și întreținerea de instituțiuni de asistență.

CAPITOLUL II

Membrii

Art. 3. — Membrii Casei sunt de două categorii:

— Membrii de drept;
— Membrii admiși.

A. Toți ofițerii, subofițerii și maiștrii militari din toate armele și serviciile Armatei Române aflați în activitate, sunt în mod obligatoriu membri de drept.

B. Membrii admiși pot fi:

a) Ofițerii pensionari proveniți din activitate;

b) Funcționarii Casei Oștirei;

c) Funcționarii civili din serviciul Armatei;

d) Pensionarii foști funcționari ai Casei Oștirei.

Admiterea acestor membri se va face de Consiliul de Administrație la cerere.

Art. 4. — Nu pot fi membri ai Casei acei ce au pierdut gradul, funcțiunea sau pensiunea în urma unei condamnări penale.

CAPITOLUL III

Organizarea și Administrarea Casei

A. Organe de conducere.

Art. 5. — Administrarea Casei este încredințată unui Consiliu de Administrație, numit de Ministerul Apărării Naționale, pe o perioadă de cinci ani. El se compune dintr'un General ca Președinte și câte un ofițer superior sau inferior în activitate, din fiecare armă și serviciu, precum și un ofițer general sau un ofițer superior pensionar ca membrii.

Din acest consiliu fac parte de drept ca delegați ai Ministerului Apărării Naționale, secretarul general și un ofițer superior din serviciul controlului.

De asemenea fac parte din Consiliu un delegat al Băncii Naționale a României și un delegat al Ministerului de finanțe.

La expirarea perioadei de cinci ani, atât Președintele cât și membrii, pot fi menținuți pe o nouă perioadă de cinci ani.

Președintele și membrii Consiliului de Administrație pot fi înlocuiți pentru rea administrare, neglijență sau abateri dela prevederile legii și ale regulamentului ei constatate prin organele de control ale Ministerului Apărării Naționale.

In caz de mutare din Garnizoana București, atât președintele cât și membrii, se înlocuesc de drept prin numirea altor membri, care vor funcționa până la finele perioadei.

Art. 6. — Funcțiunea de președinte și de membru al Consiliului de Administrație este onorifică.

Președintele și Membrii vor avea dreptul a primi jetoanele de prezență, fixate prin buget.

Consiliul este răspunzător de administrația Casei, putându-i-se imputa pagubele pricinuite prin grave neglijențe sau prin abateri dela dispozițiunile acestei legi și ale regulamentului ei, pagube care se vor stabili prin formele prescrise de art. 39 din legea soldelor în armată.

Art. 7. — Consiliul de Administrație lucrează valabil cu 2 | 3 din totalul membrilor și hotărăște cu majoritatea de voturi a membrilor prezenți. In caz de paritate, votul președintelui decide. Hotărârile Consiliului vor fi consemnate în procese-verbale, în care se vor trece și opiniunile separate.

Hotărârile Consiliului sunt executorii.

Art. 8. — Consiliul poate hotărâ înființarea de sucursale cu autorizația Ministerului Apărării Naționale, când și unde va găsi necesar.

Art. 9. — Consiliul poate delega parte din atribuțiunile sale, unui comitet format din trei membri pentru fiecare secție. Aceste comitete vor avea dreptul de a rezolvi lucrările curente ale secțiunii respective, în limitele atribuțiunilor primite dela Consiliu.

B. Organe de execuție.

Art. 10. — Directivele și hotărârile Consiliului de administrați și ale Comitetelor sunt executate de Dirnctorul General al Casei, ajutat de un secretar care este și Secretarul Consiliului de Aeministrație și al Comitetelor.

Art. 11. — Directorul General este numit prin Inalt Decret Regal.

urmare în nr. viitor

Serbarea dela Liceul Industrial de fete „Teiuleauul", Pitești

La liceul industrial de fete „Teiuleanu", din localitate, s'a dat în cadrul străjeresc, o reușită serbare, la care au luat parte, pe lângă corpul didactic al școlei, comitetul școlar și un numeros public.

D-na Ana Filipescu, directoarea școalei, a făcut darea de seamă asupra activității școlii.

A urmat premierea elevelor merituase cu cărți, bani și obiecte utile de gospodărie, date de școală, din fonduri speciale și de persoane cu mult suflet din acest oraș.

D-na Victoria Posescu, d-ra I. Dinescu, d-na Alexandrina Mihalache Ionescu și d-na Elena P. Stavă, pentru a stimula cât mai mult munca elevelor, au dat ca în toți anii, bogate premii în bani și obiecte utile elevelor silitoare.

Serbarea s'a încheiat cu coborârea pavilionului național.

ANUL X, seria V-a, Nr. 208 — CENZURAT 2 PAGINI — 26 Iulie 1939

presa

ORGAN INDEPENDENT — POLITIC — ECONOMIC — CULTURAL

Fondator: VLAD FURTUNĂ

REDACȚIA SI ADMINISTRAȚIA — PITESTI — STR. D-NA BALASA Nr. 23 — Telefon: 287 —

Abonamentul: Particulari Lei 200; De sprijin „ 300; Autorități „ 500

Director: GH. P. MARTINESCU

Cuvântarea Maiestății Sale Regelui

rostită la deschiderea expoziției „Muncă și Voe Bună"

20 Iunie 1939 București

Domnule Ministru,
Domnilor,

Expoziția care se deschide astăzi este un semn al vremii.

Un regim, ca acela care îl avem în Țara noastră, nu putea să nu aibă o grijă părintească de acea mare clasă de producători, care sunt lucrătorii. Dar grija pe care o avem,

se deosebește de aceia de care se vorbea pe vremuri. Astăzi noi nu credem, că viața are o singură latură, că numai partea materială este aceia care domină, ci noi credem form într'o armonizare totală a tuturor nevoilor vieții, — și aceasta, atât pentru muncitori, cât și pentru toți ceilalți producători ai țării.

In acest spirit, care trebuie să domine de acum înainte acțiunea tuturor, s'a deschis această expoziție, care arată că urmărind acel scop de armonizare, s'a făcut un efort lăudabil pentru a aduce lucrătorului român o posibilitate ca, după ce și-a îndeplinit cu conștiinciozitate și cu drag munca lui, să trăiască altă viață, să se ridice sufletește, să se înalțe din punct de vedere al minții.

De la început, când domnul Ministru al Muncii a venit cu această idee, de a se înființa la noi această operă, am adoptat-o cu entuziasm și dragoste.

Am toată speranța, că muncitorimea română va pricepe cari sunt scopurile ei și că va răspunde totdeauna cu inima plină de dragoste la această chemare.

Astăzi fiind o sărbătoare a muncitorilor, gândul Meu cel dintâi către ei se îndreaptă și către ei merge sufletul Meu, spunând că: am toată încrederea în puterea lor de muncă că am încredere în patriotismul lor și că în mare parte viitorul Țării noastre se bazează pe conștiința și munca lor.

(Urale și ovațiuni prelungite)

Recolta de Grâu

Deși muncile agricole sunt concentrate la seceratul grâului, după evaluări provizorii oficiale recolta de grâu s'ar cifra la 390.000 vagoane. Din această cifră, 300.000 vagoane reprezintă consumul intern, deci ar rămâne un disponinil exportabil de 90 mii vagoane.

Citiți și răspândiți ziarul „Presa"

„Suveranul si Libertatea: Bunurile noastre cele mai înalte"

O nouă promoție de Ofițeri, în marea Familie a Armatei

Impresionanta solemnitate dela Târgoviște, unde — în prezența Suveranului — a avut loc înălțarea în grad a noilor sublocotenenți din toate armele, este cuprinzătoare de adânci și emoționante tâlcuri. In fața Majestății Sale Regelui Carol II, Șef și Mare Protector al întregii armate, au defilat — proaspeți, voinici, cu inima înălțată — cei mai tineri conducători de ostași.

Și, în pasul viu și în bărbăția mersului acestor minunați noui sublocotenenți, fiecare dintre cei prezenți a putut descifra însuși ritmul și însăș energia întregului popor închinat Patriei și Tronului.

In cetatea glorioaselor umbre voevodale, ostășimea cea mai mai nouă aducea, în chipul acesta, un măreț și mișcător omagiu trecutului.

Au defilat, cu această promoție „Regele Carol I", sublocotenenți din toate unghiurile țării, cei mai mulți dintre ei robuste mlădițe dela țară. Sufletul lor s'a îndreptat cu acest de neuitat prilej — recunoscător — spre Suveranul de astăzi, Care este însăș îndreptățirea existenței lor de ostași.

„Mare și frumoasă este menirea noastră,— a spus sublocotenentul Vasile I. Diaconu din regimentul 9 Roșiori, șeful promoției Regele Carol I, „Nobilă și înaltă este datoria atât de înaltă, încât nici o faptă nu o poate împlini și însuș sacrificiul vieții noastre este prea puțin față de dragostea ce o datorim Regelui și Patriei, căci fiecare simte că Suveranul și libertatea sunt bunurile cele mai înalte".

...„Suveranul și libertatea sunt bunurile cele mai înalte!"

Iată un adevăr crucial, care — mai ales în clipele de față, de involburare internațională — reprezintă semnele cardinale ale existenței Neamului.

„Suntem (a spus, mai departe, tânărul sublocotenent) dintre copiii ce au venit pe lume cu fruntea încreștită și pumnii strânși dintre aceia cari nu au cunoscut zâmbetul părinților, fiindcă mureau pentru țară.

„Majestatea Voastră, ne este și Stăpân și Tată.

In jurul acestui Stăpân și acestui Tată, noui apărători ai moșiei strămoșești își strâng rândurile. Ei sunt avant-garda apărării naționale, închinată Suveranului și libertății Patriei.

Lege pentru înfiinţarea „Casei Oştirei"

TITLUL I.

Denmire, scop, membrii, administrare și organizare.

CAPITOLUL I

Denumire, sediu, scop.

Art. 1. — Casa Militară de Economie, Credit și Ajutor se transformă prin prezenta lege în Casa Oștirei, având caracterul de persoană morală de drept public sub controlul și suprave-

urmare în pag. 2-a

INFORMAȚIUNI

— La Târgoviște, în ziua de 1 Iunie a avut loc solemnitatea înălțării în gradul de sublocotenenți a absolvenților diferitelor școli militare din Țară, care poartă numele „Promoția Regele Carol I".

Această solemnitate s'a desfășurat în prezența M. S. Regelui Carol II, a D-lui Prim Ministru Armand Călinescu, a D-lor miniștri: Victor Slăvescu, Paul Teodorescu, G-ral Dr. N. Marinescu, Eugen Titeanu, G-ral Gabriel Marinescu, G-ral Mihail cât și a D-lor General Țenescu Florea, șeful Mărelui Stat Major, inspector de armată, G-ral Atanasescu Dincă, G-ral Bengliu, Amiral Bărbuneanu, G-ral Stoicescu, șeful forțelor aeriene, G-ral Intendent Nicolescu, G-ral Gheorghe, comandantul școalei de Cavalerie etc.

M. S. Regele era însoțit de d-nii: Mareșal Ilasievici, Colonel Filitti, Maior Ilie Radu, Colonel Mihăescu și Eugen Bianu, directorul siguranței Statului.

Corpul Portăreilor Trib. Argeș

AFIPT Nr. 2538
1939 Iulie 25

In baza jurnalului Nr. 9762 | 938 al Trib. Argeș S. I-a și a biletului la ordin investit cu formula executorie Nr. 2 | 937 de Judecătoria Mixtă Pitești, se publică spre cunoștința generală că în ziua de 10 August 1939 dela oră 10 a. m. înainte se va vinde cu licitație publică la localitate în Pitești str. Primăverei Nr. 57 averea mobilă a debitorului Nicolae Păun Rădulescu pentrru despăgubirea creditorului Iosef Moise din Pitești de suma de lei 3600 cu procent comercial de 6½ la sută pe an dela 1 Decembrie 1936 până la achitare, lei 1500 cheltueli osebit timbrele și taxele de executare. Averea mobilă ce se va vinde a susnumitului debitor este următoarea: o fașe de pământ în suprafață de 2 hectare și 25 arii sau 4½ pogoane, situată în comuna Bascov plasa Pitești județul Argeș, Ținutul Bucegi, din cele 3 hectare și ½ prevăzute în actul de ipotecă ce se execută, deoarece un 1 hectar și 25 arii s'a vândut de debitorul T. I. Olteanu, cu consimțământul D-nei creditoare cu actul autentic la nr. 722 | 931; această fașe începe dinspre Apus de proprietatea Dinu C. Arion și merge spre Răsărit până în petecul de teren de 1 ha. și 25 arii vândut D-nei Stana Ion G. Dumitru, vecin la Miază Noapte cu Ion I. M. Enache și Ilie Popescu și la Miază Zi cu Preotul Sălcescu. Această fașe este întreruptă de șoseaua Pitești-Curtea de Argeș și apoi de linia ferată Pitești-Curtea de Argeș.

La șosea pe terenul dintre șosea și linia ferată, se află construită o casă cu trei camere învelită cu șiță și un șopron învelit cu scânduri, tot pe acest teren sunt și cățiva pruni, cum și peste linie mai sunt alți cățiva pruni, iar restul de teren este cultivabil.

Asupra acestei averi, pe lângă executarea de față, mai există ca sarcini și comandamentul nr. 386 | 930 dat de către d-l G. Dumitrescu pentru suma de lei 12.000.

Valoarea acestui imobil este de lei 34.000, iar licitația va începe dela suma de lei 25.500, adică redus cu 25% conform legii.

Dos. Nr. 4090 | 929.

Prim Președinte, G. PENESCU

Șef Portărel, D. A. Popescu

MINISTERUL JUSTIȚIEI
Direcțiunea Judiciară

PUBLICAȚIUNE

D-l Chiriac N. Simionof, născut la 30 Septembrie 1896 în com. Telița jud. Tulcea domiciliat în com. Băseni, jud. Argeș a făcut cerere acestui Minister de a fi autorizat să schimbe pe baza art. 10 numele său patronimic de Simionof în acela de Simionescu spre a se numi Chiriac N.Simionescu.

Ministerul publică aceasta, conform art. 11 spre știința acelora cari ar voi să facă opoziție în termenul și condițiunile prevăzute de aliniatul II al zisului articol și de art. 3 din legea asupra numelui din 8 Aprilie 1936.

Citiți și răspândiți

„Presa"

rei Florica Titus Panu, casnică, domiciliată în București, strada Isvor Nr. 6 A, de suma de lei 40.000 capital pentru zeci mii, cu procent de 15% și 35% pe an, dela exigibilitatea actului până la promulgarea legii de lichidarea datorilor agricole și urbane, iar de aci cu procent conform acestei legi, sumă redusă conform art. 4 din suscitata lege, lei 10.000 onorariu de avocat, osebit timbrele și taxele de executare până la achitare: averea imobilă ce se va vinde a susnumitului debitor este următoarea: o fașe de pământ în suprafață de 2 hectare și 25 arii sau 4½ pogoane, situată în comuna Bascov plasa Pitești județul Argeș, Ținutul Bucegi, din cele 3 hectare și ½ prevăzute în actul de ipotecă ce se execută, deoarece un 1 hectar și 25 arii s'a vândut de debitorul T. I. Olteanu, cu consimțământul D-nei creditoare cu actul autentic la nr. 722 | 931; această fașe începe dinspre Apus de proprietatea Dinu C. Arion și merge spre Răsărit până în petecul de teren de 1 ha. și 25 arii vândut D-nei Stana Ion G. Dumitru, vecin la Miază Noapte cu Ion I. M. Enache și Ilie Popescu și la Miază Zi cu Preotul Sălcescu. Această fașe este întreruptă de șoseaua Pitești-Curtea de Argeș și apoi de linia ferată Pitești-Curtea de Argeș.

La șosea pe terenul dintre șosea și linia ferată, se află construită o casă cu trei camere învelită cu șiță și un șopron învelit cu scânduri, tot pe acest teren sunt și cățiva pruni, cum și peste linie mai sunt alți cățiva pruni, iar restul de teren este cultivabil.

Asupra acestei averi, pe lângă executarea de față, mai există ca sarcini și comandamentul nr. 386 | 930 dat de către d-l G. Dumitrescu pentru suma de lei 12.000.

Valoarea acestui imobil este de lei 34.000, iar licitația va începe dela suma de lei 25.500, adică redus cu 25% conform legii.

Dos. Nr. 4090 | 929.

Prim Președinte, G. PENESCU

Șef Portărel, D. A. Popescu

Tribunalul Argeș Secția I-a

EXTRACT Nr. 2081
1939 Iunie 7

In baza actului de ipotecă autentic de Trib. Argeș Secția I-a la nr. 1344 | 927, inscris la nr. 59 | 927 și investit cu formula executorie nr. 343 | 929 se publică spre cunoștința generală că în ziua de 29 Iulie 1939 ora 13, se va vinde cu licitație publică în pretoriul Tribunalului Argeș Secția I-a averea imobilă a debitorului Tudor I. Olteanu, agricultor, din comuna Bascov plasa Pitești județul Argeș, din Ținutul Bucegi, pentru despăgubirea creditoa-

Legē pentru înființarea „Casei Oștirei"

(urmare din pag. 1)

gherea Ministerului Apărării Naționale.

Durata Casei este nelimitată.

Sediul central al Casei este în București, ea putând înființa și sucursale, când și unde va găsi necesar.

Art. 2. — Scopul Casei este de a îmbunătăți starea materială a membrilor săi prin următoarele operațiuni bancare, de asigurare și ajutoare:

a) Acordarea de împrumuturi;

b) Capitalizarea și fructificarea economiilor și depunerilor membrilor;

c) Asigurarea ofițerilor, subofițerilor și maiștrilor militari;

d) Asigurarea cailor ofițerești;

e) Înființarea și întreținerea de institutiuni de asistență.

CAPITOLUL II

Membrii

Art. 3. — Membrii Casei sunt de două categorii:

— Membrii de drept;

— Membrii admiși.

A. Toți ofițerii, subofițerii și maiștrii militari din toate armele și serviciile Armatei Române aflați în sciivitate, sunt în mod obligatoriu membri de drept.

B. Membrii admiși pot fi:

a) Ofițerii pensionari proveniți din activitate;

b) Funcționarii Casei Oștirei;

c) Funcționarii civili din serviciul Armatei;

d) Pensionarii foști funcționari ai Casei Oștirei.

Admiterea acestor membri se va face de Consiliul de Administrație la cerere.

Art. 4. — Nu pot fi membri ai Casei acei ce au pierdut gradul, funcțiunea sau pensiunea în urma unei condamnări penale.

CAPITOLUL III

Organizarea și Administrarea Casei

A. Organe de conducere.

Art. 5. — Administrarea Casei este încredințată unui Consiliu de Administrație, numit de Ministerul Apărării Naționale, pe o perioadă de cinci ani. El se compune dintr'un General ca Președinte și câte un ofițer superior sau inferior în activitate, din fiecare armă și serviciu, precum și un ofițer general sau un ofițer superior pensionar ca membrii.

Din acest consiliu fac parte de drept ca delegați ai Ministerului Apărării Naționale, secretarul general și un ofițer superior din serviciul controlului.

De asemenea fac parte din Consiliu un delegat al Băncii Naționale a României și un delegat al Ministerului de finanțe.

La expirarea perioadei de cinci ani, atât Președintele cât și membrii, pot fi menținuți pe o nouă perioadă de cinci ani.

Președintele și membrii Consiliului de Administrație pot fi înlocuiți pentru rea administrare, neglijență sau abateri dela prevederile legii și ale regulamentului ei constatate prin organele de control ale Ministerului Apărării Naționale.

In caz de mutare din Garnizoana București, atât președintele cât și membrii, se înlocuesc de drept prin numirea altor membri, care vor funcționa până la finele perioadei.

Art. 6. — Funcțiunea de președinte și de membru al Consiliului de Administrație este onorifică.

Președintele și Membrii vor avea dreptul a primi jetoanele de prezență, fixate prin buget.

Consiliul este răspunzător de administrația Casei, putându-i-se imputa pagubele pricinuite prin grave neglijențe sau prin abateri dela dispozițiunile acestei legi și ale regulamentului ei, pagube care se vor stabili prin formele prescrise de art. 39 din legea soldelor în armată.

Art. 7. — Consiliul de Administrație lucrează valabil cu 2 | 3 din totalul membrilor și hotărăște cu majoritatea de voturi a membrilor prezenți. In caz de paritate, votul președintelui decide. Hotărârile Consiliului vor fi consemnate în procese-verbale, în care se vor trece și opiniunile separate.

Hotărârile Consiliului sunt executorii.

Art. 8. — Consiliul poate hotărâ înființarea de sucursale cu autorizația Ministerului Apărării Naționale, când și unde va găsi necesar.

Art. 9. — Consiliul poate delega parte din atribuțiunile sale, unui comitet format din trei membri pentru fiecare secție. Aceste comitete vor avea dreptul de a rezolvi lucrările curente ale secțiunii respective, în limitele atribuțiunilor primite dela Consiliu.

B. Organe de execuție.

Art. 10. — Directivele și hotărârile Consiliului de administrați și ale Comitetelor sunt executate de Dirnctorul General al Casei, ajutat de un secretar care este și Secretarul Consiliului de Aeministrație și al Comitetelor.

Art. 11. — Directorul General este numit prin Inalt Decret Regal.

urmare în nr. viitor

Serbarea dela Liceul Industrial de fete „Teiuleanul", Pitești

La liceul industrial de fete „Teiuleanu", din localitate, s'a dat în cadrul străjeresc, o reușită serbare, la care au luat parte, pe lângă corpul didactic al școlei, comitetul școlar și un numeros public.

D-na Ana Filipescu, directoarea școalei, a făcut darea de seamă asupra activității școlii.

A urmat premierea elevelor merituase cu cărți, bani și obiecte utile de gospodărie, date de școală, din fonduri speciale și de persoane cu mult suflet din acest oraș.

D-na Victoria Posescu, d-ra I. Dinescu, d-na Alexandrina Mihalache Ionescu și d-na Elena P. Stavă, pentru a stimula cât mai mult munca elevelor, au dat ca în toți anii, bogate premii în bani și obiecte utile elevelor silitoare.

Serbarea s'a încheiat cu coborârea pavilionului național.

ANUL XI, seria V-a, Nr. 210

CENZURAT
6 PAGINI

5 Octombrie 1939

presa

ORGAN INDEPENDENT — POLITIC — ECONOMIC — CULTURAL

Fondator: VLAD FURTUNĂ

REDACȚIA ȘI ADMINISTRAȚIA — PITEȘTI — STR. D-NA BĂLAȘA Nr. 23 — Telefon: 2.87 —

Abonamentul: Particulari Lei 200, De sprijin „ 300, Autorități „ 500

Director: GH. P. MARTINESCU

Siegfried - Maginot

Două metereze — moderne — de netrecut stau în calea ostilităților franco-germane.

Războiul dus de Franța și Anglia pe calea aerului, prin manifestele lansate deasupra teritoriului german, războiul nervilor, a fost abandonat momentan, privirile fiind ațintite spre regiunea dintre Rin și Mosella.

Discursul Cancelarului — în Reichstag — n'a adus nimic nou. Pacea oferită a fost respinsă de Franța și Anglia care văd în aceasta un joc diplomatic pentru eventuale noi cuceriri și veleități germane. Până la ora aceasta D. Chamberlain și Daladier n'au dat răspunsul lor precis, lăsând să se întrevadă însă că, Anglia și Franța vor duce un război de exterminare al național-socialismului hitlerist.

Liniile Siegfried și Maginof se conturează din ce, în ce, pe firmamentul conflictului armat.

Germania va avea de luptat pe frontul Maginot-ului și pe cel al blocadei economice, al mizeriei fiziologice, deci; care este mai demoralizant de cât Maginot-ul.

Nici o speranță de pace. Nimeni nu intervine pentru o mediațiune și n i c i președintele Roosevelt, omul dispus, până mai ieri, să-și asume răspunderea unor tratative amiabile.

Este de prevăzut că Germania va face eforturi disperate pentru a străpunge frontul Anglo-Francez în vederea unei încheieri cât mai grabnice a conflictului. Așa se explică și îngrămădirea de trupe germane din ultimile zile, pe frontul Rinului și al Mosellei

Cu un dușman în spate: foamea și cu unul în față; utilajul modern al armatelor franco-britanice, va fi greu de făcut un pronostic al duratei ostilităților și al desemnării catastrofei finale.

In orice caz, bătrâna Europă trece prin grele momente. Vom asista, după părerea tuturor, la unul din cele mai monstre războaie din câte a dus și văzut omenirea, cu urmări incalculabile, cu dâre adânc sângeroase în istoria statelor și popoarelor.

G. M.

Incadrarea Minorității Ucrainene în „Frontul Renașterii Naționale"

Domnul Constantin Argetoianu, Președintele Consiliului de Miniștri, a primit, în prezența domului Silviu Dragomir Ministru pentru Minorități, pe domnii: Vladimir Zaloziecki, Ilie Gavriliuc, Gh. Serbeniuc și avaocat Michalscky, reprezentanți ai minorității ucrainiene din România, cu cari a încheiat un acord, pentru încadrarea acestei minorități în „Frontul Renașterii Naționale".

D-l CONSTANTIN ARGETOIANU
Președintele Consil. de Miniștri

Rolul propagandei în opera de Renaștere Națională

In cuvântarea ținută cu prilejul instalării sale în fruntea departamentului Propagandei — cuvântare pe cât de lapidară, pe atât de substanțială, — d. ministru Al. Radian a înfățișat cât se poate de expresiv rostul de prim ordin al acestui nou minister, în vastul angrenaj al vieții de Stat.

Intr'o vreme când Franța a chemat la conducerea birourilor sale de propagandă pe un scriitor de talia lui Giraudoux, iar Germania, ca și Rusia, ca și Anglia, au, în acest delicat domeniu, inteligențe dintre cele mai dinamice, — prezența d-lui Al. Radian în fruntea noului departament era cea mai indicată.

Discursul d sale n'a fost un simplu discurs, ci o sobră profesiune de credință, exprimând — cu înțelepciune, — în puține cuvinte un întreg program pus în slujba înălțării Neamului și pentru gloria Tronului.

Glasul d-lui ministru Radian a răsunat cu fermitate.

„Țara (a spus d-sa) și-a manifestat într'un consens unanim adeziunea față de noile așezăminte. Oglinda fidelă a gândurilor și simțemintelor publice, presa este chemată să întărească credințele să promoveze acțiunile bune și să vestească abaterile dela îndatoriri.

In îndeplinirea acestei nobile misiuni, se cere sinceritate și bună credință. Respectoși față de libertatea de gândire suntem hotărâți să apărăm ideia de Stat împotriva atentatelor ce se pot săvârși în numele libertății de gândire".

Program mai limpede, mai cuprinzător și mai conform cu necesitățile actuale ale neamului nu poate fi.

In câteva fraze, d-nul ministru Al. Radian a spus totul. Și nu ne îndoim că în sufletul fiecărui român cuvintele cu care și-a încheiat d-sa discursul au avut răsunetul marilor postulate naționale.

D. ALEXANDRU RADIAN
Ministrul Propagandei

„Ca în noaptea învierii, să luăm din lumina înțelepciunii și dragostei de Țară a Marelui nostru Rege. Și înfrățiți în aceiași credință, s'o purtăm ca isvor de lumină, care să risipească bezna îndoielii și întunericul unirii și patimii, ca în strălucire de zori, să revedem izbânda României Mari pe veșnicie întărită în hotarele ei istorice".

Dați bani oamenilor să cheltuiască sau dați-le putința să câștige *)

de VICTOR ALBOTEANU

Din când în când mă vizitează un prieten din provincie, un adevărat observator economic pus la post fix, cu misiune precisă, Omul nu a citit pe Adam Smith, pe Ricardo, și nici nu s'a ocupat cu studii de economie modernă. Își duce o negustorie onestă și contribue cu cât poate la desvoltarea economiei naționale.

Mi-a povestit, fragmentat și simplu situația provinciei din punct de vedere economic-financiar. Mi-a arătat că actuala situație economică a provinciei este epilogul unei greșite acțiuni în materie, dusă cu ani în urmă; cu o repetire prea deasă a perioadelor critice.

In provincie nu se cunoaște specula, în provincie nu se știe ce e jocul de bursă. Situațunea este cu totul specială. Există o economie primară în care circulația unei singure monede de o sută de lei ajunge pentru existența unui oraș cu mii de cetățeni. Înțeleg că Europa este supusă la sguduiri violente și că este lipsită de noroc. (Nu știu dacă există noroc în economie politică dar Manheimer, bancherul, a dovedit-o, prin sinuciderea sa).

Pentru economia de provincie previziunile nu ajută cu nimic, pentru simplul motiv că nu există bani sau că banii se câștigă extraordinar de greu. Un buget de 60 de lei pe lună pentru cumpărarea gazetelor în vederea propriei tale informări sau ca să fii la curent cu ceeace se întâmplă în lume, la proporții considerabile. In provincie se joacă table pe mize de doi lei. Nu se consumă decât Duminica prăjituri dela cofetăria din centru și se merge o singură dată pe lună la cinematograf.

In provincie nu mai este economie sau spirit de economie, ci este sgârcenie primejdioasă pentru economia statului. Omul se tocmește un ceas pentru un leu cu care-și cumpără trei țigări plugare, atunci când soliditatea economiei unui stat provine din generozitate nici decum dintr'un exagerat spirit de cruțare a monedei

Motivul îl repet, este următorul:

Nu există circulație monetară, pentru că, sau nu sunt bani, sau nu se câștigă bani.

Atunci, remediul, este unul singur. O politică de acordare de credite; dar o

*) Seara 3/X/1939.

politică aplicată individual, nu prin bănci ci printr'un organism de stat centralizator, şi înzestrat cu antene în toate oraşele dd provincie care suferă de acest fenomen. Sărăcia nu e un fenomen. Sărăcia este o dramă, iar cine face eforturi sau cine este ajutat, în cazul că merită, poate să iasă din acest impas.

O politică de credite imediate şi efective cu dobândă mică, pe timp îndelungat şi cu supraveghere continuă a utilizării lor este singurul lucru care le poate scoate deocamdată din sărăcie.

Trebue să circule banii pe stradă. Trebue să se înveţe lumea să cheltuiască şi mai ales trebue desfiinţat acest spirit nenorocit de sgârcenie care provine din lipsă exagerată.

Atunci ar fi posibilă renaşterea economiei româneşti.

Este inutilă o discuţie a unei axe industriale în România dinspre Est sau dinspre Vest. Oamenii când n'au ce face se improvizează economişti sau devin specialişti.

Trebuesc daţi bani în provincie, bani mulţi. Trebue supravegheată utilizarea lor şi mai ales trebuesc salvate o serie de case de comerţ vechi, din provincie din ghearele falimentului.

Aceasta ar fi o contribuţie sănătoasă la economia de războiu şi ar consolida începutul unei foarte serioase acţiuni de redresare a econom ei naţionale.

VICTOR ALBOTEANU

COMUNICAT

D. Prim Ministru Constantin Argetoianu a primit la Preşedinţie pe şefii de misiuni acreditaţi în România. Toţi Ambasadorii, trimişi extraordinari şi Insărcinaţi de Afaceri au ţinut să vie la Preşidenţie pentru a prezenta felicitările lor Primului Ministru al Ţării şi a fi primiţi într'o primă audienţă. Astfel, d. Constantin Argetoianu a primit succesiv în cabinetul d-sale pe:

E. S. Mgr. Andrea Cassulo Nunţiu Apostolic şi Decanul Corpului Diplomatic.

E. S. Dl. Conte Roger Rakzinski, Ambasadorul Poloniei.

E. S. Dl. Yovan Doutchitch, Ambasadorul Iugoslaviei

E. S. Dl. Constantin Coflas, Ambasadorul Greciei.

E. S. Dl. Adrien Thierry, Ambasadorul Franţei.

E. S. Dl. Suphi Tanriöer, Ambasadorul Turciei

E. S. Dl. Erik A. M. Biering, Ministrul Danemarcei.

E. S. Dl. Renegde Weck Ministrul Elveţiei.

E. S. Dl. Laszloò de Bardossy, Ministrul Ungariei.

E. S. Sir Reginald Hoare, Ministrul Angliei.

E. S. Dl. Patrick de Routterswärd, Ministrul Suediei.

E. S. Savakiroff, Ministrul Bulgariei.

E. S. Dl. Wilhelm Fabrizius, Ministrul Germaniei.

E. S. Dl. Enrique J. Amaia, Ministrul Argentinei,

E, S. Dl. L. van Hoorn, Ministrul Olandei.

E. S. Dl. Franklin Mott, Gunther, Ministrul Statelor Unite.

E. S. Dl. Q. de Oliefra Bastos. Ministrul Portugaliei.

E. S. Dl. Mohsen Reis, Ministrul Iranului.

E. S. Dl. Pellegrino Ghigi, Ministrul Italiei.

E. S. Dl. Carl F. Sandberg, Ministrul Norvegiei.

E. S. Dl. C. C. de Ouro Preto, Ministrul Braziliei.

E. S. Dl. Viconte Duparc, Ministrul Belgiei.

E. S. Don Pedro de Prat y Soutzo, Ministrul Spaniei.

E. S. Dl. Miletz, Ministrul Slovaciei.

Dl. Mohamed Amin Eouad Bey, Insărcinat cu Afaceri al Egiptului.

Dl. Miguel Angel Rivera, Insărcinat cu Afaceri al Chili.

Dl. Koukoliev Insărcinat cu Afaceri al U. R. S. S.

Cl. Hitonen, Insărcinat cu Afaceri al Finlandei.

Dl. Taro Terasaki, Insărcinat cu Afaceri al Japoniei.

Dl. Tressera, Insărcinat cu Afaceri al Mexicului.

VARŞOVIA.

Din Berlin (Ceps).— Oraşul Varşovia, s'a predat săptămâna trecută armatei germane. Cu acest prilej „Völkischer Beobachter" publică un crochiu istoric al fostei capitale poloneze.

Varşovia se compune din două părţi: din Varşovia propriu zisă care se întinde dealungul malului apusean al Vistulei şi din oraşul industrial Praga, pe malul răsăritean al Vistulei.

Varşovia are o veche istorie. Despre satul Varşovia pomenesc înregistrările istorice încă din anul 1224, ca an al ridicării lui la rangul de oraş, este considerat anul 1282, despre care există şi un document istoric. In primele decenii ale secolului al 14-lea, Varşovia avea numai două biserici şi era înconjurată de un zid. Caracterul oraşului documentează că în construirea oraşului au jucat un mare rol coloniştii germani.

Prin moartea ultimului voevod mazurian, la începutul secolului al 16-lea, se termină şi desvoltarea medievală a oraşului. Oraşul vechiu nu este prea mare, el nu atinge nici mărimea Cracoviei, Posnanului, sau Breslau-ului. Oraşul vechiu este însă înconjurat de cartiere noui moderne, printre care cartierul Cracoviei este cel mai desvoltat.

In cursul istoriei ei Varşovia a cunoscut lupte foarte grele. In anii 1655 şi 1656 oraşul a fost cucerit de două ori de regele suedez Carol X. Pentru a doua oară ea cade sub stăpânirea suedeză în zilele de 28-30 Iulie 1656, după o luptă de trei zile. In anii 1702—1705 oraşul a fost din nou în stăpânirea suedezilor, de data aceasta sub guvernarea regelui Carol XII. In anii 1764 — 1774 şi în anul 1793, oraşul a stat sub stăpânirea Rusilor.

In timpul războiului mondial sa vorbit de lupta dela Varşovia, în timpul dela 9—19 Octomb. 1914, luptă dusă de corpul IX armată. La 5 Septembrie 1915, Varşovia este apoi ocupată de armatele germane. La sfârşitul lunei August 1915, Varşovia era reşedinţa Guvernatorului general pentru Polonia. La 11 Noembrie 1918, oraşul se găseşte în stăpânirea mareşalului Pildsuski.

Presa Cehă despre ocuparea Varşoviei.

Din Praga (Ceps).— In articolele consacrate căderii Varşoviei, presa cehă subliniază însemnătatea acestei victorii defitive a armatei germane.

„Der Neue Tag", menţionează în articolul său de fond consacrat căderii Varşoviei, rolul pe care l-a jucat Varşovia în politica de încercuire a Angliei. Ziarul subliniază că odată cu Varşovia cade unul din ultimii piloni ai politici de încercuire, cu ţinte politice, militare şi economice.

„Narodni Stred", în articolul „Capitularea Varşoviei", între altele, spune următoarele: „Prin căderea Varşoviei se încheie defitiv capitolul militar polonez, capitol ce a fost principial hotărît încă din primele zile ale conflictului germano-polon. Au fost suficiente 18 zile pentru teminarea operaţiunilor principale.

Soarta armatei poloneze era decisă şi clară pentru oricine din momentul când a fost încredinţată la Kutna şi Radom Apărarea Varşoviei nu putea să mai schimbe nimic din situaţie, mai ales că ocuparea întregei Polonii a fost accelerată de intrarea armatelor ruseşti.

Armata germană a ţinut să considere Varşovia ca oraş deschis şi deaceia a luat toate măsurile ca populaţia civilă să fie scutită de grozăviile războiului. Comandamentul militar german a făcut toate înlesnirile pentru ca populaţia civilă din Varşovia să fie evacuată şi a dat în nenumărate rânduri dovadă de o meritată răbdare, cu atât mai mult cu cât Polonezii dăduseră ordin ca şi populaţia civilă să ia parte activă la apărarea oraşului. Comandamentul armatei poloneze şi statele majoare ale încercuitorilor din occidentul Europei, ştiau desigur bine că apărarea Varşoviei putea doar să amâne cu câteva zile soarta definitivă a acestui oraş fortificat, dar în schimb însoţită de mari suferinţe pentru populaţia civilă.

Varşovia era încercuită de o armată modernă, care a dat dovadă de viteza şi de forţa ei distrugătoare în cursul celor trei săptămâni de acţiune.

Ea încetase să aibe o legătură chiar cu a doua fortăreaţă Modlinul. Căderea Varşoviei înseamnă, că Polonia, aşa cum a fost creiată de dictatul dela Versaille, a dispărut de pe harta Europei".

Starea de spirit din Ţară

In ultima şedinţă a consiliului de miniştri, d. gen. Gabriel Marinescu, ministrul ordinei publice, a referit asupra stări de spirit din ţară.

Guvernul a luat astfel cunoştinţă de amănuntele unei situaţiuni în general de toţi cunoscută. In întreaga ţară domneşte liniştea cea mai desăvârşită.

Acţiunea de pacificare internă, susţinută cu atâta patriotică stăruinţă de repimul de guvernare al Frontului Renaşterii Naţionale, nu a întârziat să-şi dea roadele.

Astăzi, sentimentul solidarităţii naţionale, definitiv închegată, constitue forţa de afirmare a voinţei unanime de linişte şi ordine în lăuntrul hotarelor.

Sarcina celor dela postul de veghe şi de răspundere este cu atât mai uşoară atunci când se poate conta pe concursul cetăţenesc, izvorît din conştiinţa că servesţe interesele superioare ale ţării.

Dar în starea de spirit care stăpâneşte populaţia, se pot descifra şi alte semne îmbucurătoare.

Regimul de guvernare al Frontului Renaşterii Naţionale a desfăşurat o însemnată activitate în folosul obştesc.

Roadele acestei activităţi se vădesc şi sunt apreciate.

In toate domeniile se înregistrează realizări care depăşesc cu mult aşteptările generale. Ţara este mulţumită de actualul regim de guvernare.

Ţara priveşte cu încredere viitorul. Suntem mai mulţi ca'ntotdeauna, şi ne-am înfrăţit în muncă.

Se vor încheia în curând doi ani de efort continuu, în care nimeni nu şi-a precupeţit contribuţia, pentru ca statul cel nou să-şi poată arăta toată strălucirea. Ţara este dornică să prăsnuiască la un apropiat popas sărbătoresc succesul deplin al unei prime etape în ora renaşterii naţionale.

In sfârşit pentru a înfăţişa într'un cadru cât mai complet starea de spirit care domneşte în ţară, trebue adăogat că ne stăpâneşte pe toţi siguranţa cea mai deplină că din încercarea împrejurărilor internaţionale excepţiănale pe care le străbatem, vom ieşi cu bine, datorită acţiunii înţelepte, călăuzită exclusiv de interesul naţional românesc şi de interesul mai cuprinzător, al păcii, pe care o îndrumează cu vigilenţă şi lealitate guvernul, în raporturile cu celelalte state,— datorită şi măsurilăr noastre de legitimă apărare.

Concluzia desbaterii din consiliul de miniştri este de către Suveran, guvern şi ţară, consensul patriotic se ridică la înălţimea chemării vremurilor.

Moara Progresul şi Brutăria Populară

Societate Anonimă
din Piteşti

CONVOCARE

Subsemnaţii censori: colonel Ioan Alexandru, Dima Apostol şi Berechet Maxim, censori ai societăţii anonime Moara Progresul şi Brutăria Populară din Piteşti.

Conformându-ne dispoziţiunilor art. 154 codul comercial, hotărâm convocarea adunării generale extraordinare a societăţii anonime Moara Progresul şi Brutăria Populară din Piteşti pentru ziua de Duminică, 22 Octombrie 1939, ora 10 dimineaţa, la sediul societăţii în Piteşti, strada Târgul din Vale Nr. 25, cu următoarea ordine de zi:

1. Darea de seamă a censorilor asupra situaţiei societăţii anonime Moara Progresul şi Brutăria Populară din Piteşti, şi examinarea acestei situaţii.

2. Propunerea Băncii Populare din Piteşti, S. A., cea mai mare acţionară, pentru alegerea unui nou consiliu de administraţie care să reprezinte efectiv interesele acţionarilor şi să ia măsurile de cuviinţă pentru intrarea în legalitate şi bună administrare a societăţii anonime Moara Progresul şi Brutăria Populară din Piteşti.

In cazul când la această dată nu va fi prezent numărul legal de acţionari, adunarea se va ţine conform art. 24 din statute la 29 Octombrie 1939 cu orice număr de acţionari, la aceeaşi oră şi în acelaşi local, şi cu aceeaşi ordine de zi, fără altă convocare.

Potrivit art. 22 din statute, ceilalţi d-ni acţionari care doresc să ia parte la această adunare vor depune acţiunile ce posedă până la 17 Octombrie 1939. la casa societăţii, iar în caz de amânare până la 24 Octombrie 1939, acţiunile proprietate a Băncii Populare din Piteşti, S: A., fiind deja depuse în mâinile noastre, conform art. 124 din codul comercial.

Consiliul de censori.

Corpul Portărelor Tribunalului Argeş

1939 Octombrie 5
AFIPT Nr. 3369

In baza jurnalului Nr. 12178 | 939 al Trib. Argeş S. I-a şi a biletelor la ordin învestite cu formula executorie Nr. 616, 617, 618, 619 | 939 de judecătoria mixtă Piteşti se publică spre cunoştinţa generală că în ziua de 17 Octombrie 1939 dela ora 10 a. m., înainte se va vinde cu licitaţie publică la localitate în Piteşti, stada Libertăţei Nr. 14, averea imobilă a debitorului Ion Răducanu pentru despăgubirea creditoarei Maria Dumitru N. Sandu din Piteşti str. Fr. Viermescu Nr. 12, de suma de lei 16000 (şase spre zece mii) capital cu procent legal, cheltueli ce protest şi de executare, lei 500, acordaţi de judecătorie, osebit timbrele şi taxele de executare până la achitare, averea mobilă ce se vinde a susnumitului debitor este prevăzută în procesul verbal de urmărire dresat de D-l Portărel D. Roboiu, şi anume:

1) o brişcă pe 4 roate cu şini de fier. 2) 160 rame pentru estâncurişeră, din care circa 40 cu geamuri. 3) şapte butoaie goale lemn stejar capacitate circa 10 deca unu. 4) 100 bucăţi scânduri brad lungi de circa 4 m. şi 20 c. m., lung. 5) una roată de udat grădina de metal. 6) una tejghea de lemn în prăvălie. 7) un raft în ochiuri fixat în perete, 8) o căpiţă de fân ca circa 300 kgr.

In ziua şi ora sus arătată orice persoană care ar dori să concureze poate să se prezinte la localitate pentru a concura, Adjudecatarul va depune întreg preţul adjudecaţiunei, taxa de înregistrare şi proporţională.

Dos. Nr. 274 | 939

Şef Portărel, (ss) D A, Popescu
Secretar, D. Rădulescu

TRIBUNALUL ARGES S. I.

Afipt Nr. 3225
1939 Septembrie 23

D lor Marin Gh. Sandu, Dumitru Marin R. Dinescu şi Maria Badea Stancu Gheorghe toţi agricultori din com. Bradurile Pl. Piteşti Jud. Argeş, Ţinutul Bucegi în baza Deciziunei Curţei cu juraţi din jud. Argeş Nr. 38 | 936, învestită cu formula executorie Nr. 4 | 937, au să primească dela debitorî Gheorghe Stanciu Anghel Andrei şi Marin Stanciu Anghel Andrei agricultori din satul Bradul de Jos Com. Bradu Pl. Piteşti Jud. Argeş Ţinutul Bucegi, suma de lei 100.000 ca despăgubiri civile plus timbrele şi taxele de executare până la achitare au cerut cu petiţia înreg. la Nr. 32031 | 939, şi acest tribunal prin jurnalul Nr. a încuviinţat a se vinde cu licitaţie publică în pretoriul Tribunalului Argeş S. I. în ziua de 20 Octombrie 1939 ora 13, averea imobilă a sus numiţilor debitorii compusă astfel:

A. averea debitorului Gheorghe Stanciu Anghel Andrei este următoarea:

1) Un petec de pământ de cultură de circa un hectar şi un sfert vecin la P. cu grădina debitorului Gh. St. Anghel Andrei dela punctul N. 2, din petiţia înreg. la Nr. 9203 | 939, de care este despărţit prin drumul garniţei, la Ap. cu Stanciu I. Anghel, la M. N. cu Gheorghe Anghel Andrei şi la M. Zi cu moşt. Marin Ion Barbu evaluat la 4500 lei. 2) Un petec pământ pomost în suprafaţă de circa 4 prăjini vecin la R. cu şoseaua comunală Piteşti-Costeşti, la Apus cu moşt. Ion Stanciu Anghel Andrei şi la M. Zi cu moşt. Badea Dumitru R. Frâncu evaluat la 1600 lei. 3) Un petec pământ numit în deal de circa un pogon şi ½, arabil învecinat la R. cu drumul Şerpeştilor, la Apus cu drumul cel mare, la M. N. cu Gheorghe Anghel Aandrei şi la M. Zi, cu Micolae Marin I. Barbu evaluat la 3600 lei,

B. Averea debitorului Marin Stanciu Anghel Andrei este următoare:

1) Un pomost în suprafaţă de circa 6 prăjini, având pe el o casă nouă de ostreţe compusă din 3 camere şi o sală învelită cu fier. In curte se mai află un grajd de scânduri, un pătul de ostreţe, învecinat la R. cu şoseaua Piteşti-Costeşti, la Apus cu grădina debitorului de la N 2, din petiţia înreg. la nr. 9203 | 939, la M. Zi, cu terenul debitorului de Nr. 3, din aceeaşi petiţie, pe care le vom descri mai jos, la M. N. cu Gheorghe Anghel Andrei, evaluat la 24.000 lei; 2) Un petec pământ de circa 12 prăjini numită grădina casei cu pruni vecin la R. cu pomostul şi casa de mai sus cu terenul debitorului dela Nr. 3 din petiţia înreg. la Nr. 9203 | 939, şi cu Gheorghe Stancu Anghel Andrei, la Apus cu moşt. Ion Biruş, la M. Zi, cu moşt. Ion Stanciu A. Andrei, şi la M. N. cu Gheorghe Anghel Andrei evaluat la 1000 lei.

3) Un petec pământ pomost în suprafaţă de 4 prăjini învecinat la R. cu şoseaua comunală Piteşti-Costeşti la M. N. cu terenul de la Nr. 2, de mai sus, la M. Zi, cu Gheorghe Stanciu Anghel Andrei, şi la M. N. cu terenul dela Nr. 1 din petiţia înreg. la Nr. 9203 | 939, evaluat la 1600 lei. 4) Un petec pământ pomost în suprafaţă de circa 4 prăjini vecin la Răsărit, M. Zi, şi M. N. cu moşt. Gheorghe Ion Sandu şi la Apus cu şoseaua Piteşti-Costeşti evaluat la 5000 lei.

5) Un petec pământ în punctul „Moşoaica" de circa un pogon şi jumătate arabil vecin la R. cu drumul scoarţei la Apus cu şoseaua Piteşti-Costeşti, la M. Zi, cu moşt Ion Stanciu A. Andrei, la M. N. cu Gherghina A. Andrei evaluat la 3000 lei. 6) Un petec pământ arabil în punctul „Ochiasca" în suprafaţă de circa 6 prăjini învecinat la Răsărit cu şoseaua Piteşti-Costeşi, la Apus cu drumul Gârniţii, la M. N. cu Radu F. Enache şi la M. Zi cu moşt. Gheorghe I. Sandu evaluat la 1600 lei, toate aceste imobile sunt situate pe teritoriul satului Bradu de jos Comuna Bradu Iud. Argeş Pl. Teleorman Ţinutul Bucegi. Din relaţia dată de grefa Tribunalului Argeş s. I. se constată că asupra averei ce se vinde nu există sarcini

Licitaţia va începe pentru fiecare imobil înparte de la valoarea arătată redus cu 25% conform legi.

Sunt somaţi toţi aceia care vor pretinde vre-un drept de chirie sau arendă de ipotecă sau privilegiu ca înainte de ziua vânzărei să-şi arate pretenţiile sale Tribunalui mai târziu nefiind ţinute în seamă.

Dos. Nr. 453 | 938

Prim Preşedinte, (ss) H Argeşeanu
Şef Portărel, (ss) D. A. Popescu

MINISTERUL JUSTIŢIEI
Direcţiunea Judiciară

PUBLICAŢIUNE

D-l Baruir Antrasian, domiciliat în Piteşti, str. Doamna Bălaşa Nr. 16, a făcut cerere acestui Minister pentru a i se acorda cetăţenia română.

Prin cerere petiţionarul arată că este supus turc, de profesiune comerciant, născut în oraşul Sevas, Turcia, la data de 10 Mai 1910, venit şi stabilit în ţară în 1922.

Conform art. 19 din legea privitoare la dobândirea şi pierderea naţionalităţii române, se publică aceasta spre ştiinţa acelora care ar voi să facă întâmpinare, potrivit dispoziţiunilor art. 20 din zisa lege.

Dos. Nr. 1821/nat./939.

TRIB. ARGEŞ SECŢIA I S. V.

Extractul Afiptului No. 3354
1939, Octombrie 2.

In ziua de 20 Octombrie 1939, ora 13, se va vinde prin licitaţie publică, în pretoriul Tribunalului Argeş Secţia I, în Piteşti imobilul debitorului George Popp din Piteşti.

Imobilul este situat în Piteşti, strada Brâncoveanu No. 26 fost No. 36 vecin la Răsărit cu Strada Brâncoveanu, la Apus cu T. Pârvanovici, la M N. cu Filotteia Rădulescu şi la M. Zi cu M. Tănăsescu, compus din teren, având pe el casă de zid maeiv, cu 6 camere pivniţă, antreu sală cu geamlâc, closet, 2 magazii de scânduri, curtea pavată parţial, grădină cu pomi şi chioşc.

Imobilul este evaluat la lei 250.000 —, iar licitaţia începe dela această sumă, redusă cu 25%.

Dos. Nr. 4612 | 927.

Prim Preşedinte Hr. Argeşeanu.
Şef Portărel,
D. A. Popescu.

MINISTERUL AERULUI ŞI MARINEI

CAROL al II-lea,

Prin graţia lui Dumnezeu şi voinţa naţională, Rege al României

La toţi de faţă şi viitori, sănătate:

Asupra raportului ministrului Nostru secretar de Stat la Departamentul Aerului şi Marinei cu Nr. 18.283 din 1939;

Văzând jurnalul Consiliului de Miniştri cu Nr. 2.846 din 20 Septembrie 1939;

In temeiul art. 8 modificat al legii pentru construirea silozurilor din 5 Decembrie 1938,

Am decratat şi decretăm:

Art. I. Se declară de utilitate publică, spre a fi expropriate de urgenţă, pentru construire de silozuri, terenurile situate în staţiunile de cale ferată şi în porturile indicate în tabloul anexat, în suprafeţele şi cu vecinătăţile prevăzute în planurile întocmite de Administraţia Comercială a porturilor şi căilor de comunicaţie pe Apă, (P. C. A.) proprietatea persoanelor indicate în tablou.

Terenurile expropriate vor servi pentru construirea de silozuri a centralei electrice, clădirilor de locuinţe pentru personal şi liniilor ferate de garaj, care va deservi silozul.

Art. II. Expropierea se va efectua după formele şi procedura urgentă prevăzută de legea pentru modificarea şi abrogarea unor articole din legea de expropiere pentru cauză de utlitate publică Nr. 6 din 5 Februarie 1937.

Art. III. Se autoriză Ministerul Aerului şi Marinei, prin Ad-ţia Comercială a Porturilor şi Căilor de comunicaţie pe Apă (P. C. A.), să întocmească formalităţile de expropiere şi să susţină cererile de expropiere în faţa instanţelor judecătoreşti competinte.

Ca indemnitate de expropriere se oferă sumele indicate în tablou în dreptul fiecăruia expropriat.

Indemnitatea de expropriere se va plăti de Administraţia Comercială a Proturilor şi Căilor de Comunicaţie pe Apă (P. C. A.) din fondul pentru construcţia silozurilor.

Art. IV. Ministrul Nostru secretar de Stat la Departamentul Aerului şi Marinei este însărcinat cu executarea decretului de faţă.

Dat în Bucureşti la 26 Septemvrie 1939.

CAROL

Ministrul Aerului şi Marinei
General Adj. PAUL TEODORESCU

Nr. 3.544

Tabloul nominal al terenurilor declarate de utilitate publică spre a fi expropriate pentru construire de silozuri în staţiile de cale ferată indicate mai jos:

Nr. curent	Localitatea	NUMELE PROPRIETARILOR	ADRESA	Felul terenului	Suprafaţa m. p.	Preţ unitar m. p.	Valoarea	OBSERVAŢIUNI
1	Băileşti	Proprietatea indiviză: Sanda G. Cantacuzino şi	Bucureşti, calea Victoriei Nr. 109	Vie	19.411	4,00	77.644	
		Marina Ştirbei	Bucureşti, str. Benito Musolini Nr. 22	Pepenieră	2 070	4,00	8.280	
2	Portăreşti	Alexandru Becherescu	Craiova, strada Banatului Nr. 1	Arabil	20.157	2,50	50.393	
		R. A. C. F. R.	—	„	1.718	—	—	
		Maria N. T. G. Nuţă	Judeţul Dolj, comuna Segarcea	„	564	2,50	1.410	
		Ecaterina M. G. Tudor	idem	„	1 888	2,50	4.720	
		Ioana N. Zamfir	idem	„	1.439	2,50	3.598	
		Ana N. M. Stancu	idem	„	1,876	2,50	4.690	
3	Segarcea	Ecat. C. N. Ştefan	idem	„	2.014	2,50	5.035	
		Anghelina G. I. Toniţa M-re	idem	„	2.523	2,50	6.308	
		Ecat. M. G. N. Tudor	idem	„	2,687	2,50	6.718	
		Maria D. D Buşcă	idem	„	3 889	2,50	9.723	
		Paraschiva M. Liţă	idem	„	4 672	2,50	11.680	
		Filip Mihailides	idem	„	1.032	2,50	2.580	
		R. A C. F. R.	—	„	4.842	—	—	
		Elisabeta R. Chiva	Judeţul Romanaţi, comuna Vlădila	„	610	3,00	1.830	
		Petre I. Iliescu	Judeţul Romanaţi, comuna Traian	„	986	3,00	2 958	
		Vasile P. Bunică	idem	„	385	3,00	1.155	
		Gheorghiţă St. Nicolae	idem	„	313	3,00	939	
		Florica C. Ciorâia	Judeţul Romanaţi, comuna Rotunda	„	2.007	3,00	6,021	
		Mihalache P. Tudor	„ „ „ Traian	„	2.000	3,00	6.000	
		Ana P. Ciobanu	„ „ „ Vlădila	„	3.104	3,00	9.312	
		Ana P. Ciobanu	idem	Vie	919	3,00	2.757	
		Moşt. Ion R. Soreanu	idem	„	1.090	3,00	3,270	
4	Frăsinet	Paraschiva P. Simion	Judeţul Romanaţi comuna Traian	Arabil	1.464	3,00	4.392	
		Proprietatea indiviză: Gh. Gh. Butuşină	Judeţul Durostor, comuna Alfatar					
		Marin Gh. Butuşină	Judeţul Romanaţi, comuna Traian	„	832	3,00	2.496	
		Ion Gh. Butuşină	Judeţul Durostor, comuna Alfatar					
		Ion Oprea Mitruică	Judeţul Romanaţi comuna Traian	„	1.238	3,00	3.830	
		Veta Baroana	idem	„	4.267	3,00	12 801	
		Constantin N. Gavrilă	idem	„	1.474	3,00	4.422	
		Ion Bleau	idem	„	550	3,00	1.650	
		Voicu Pârlogea	Jud. Prahova, com Balta Doamnei	„	591	3,00	1.773	
		Vasile Velea	Judeţul Romanaţi, comuna Vlădila	„	1.674	3,00	5.022	
		Lache Manea	idem	„	1.962	3,00	5.886	
		Moştenitorii Gh. Pancu	Judeţul Vlaşca, comuna Vida	„	3.550	1,50	5 325	
5	Videle	Alexandrina Cpt. Nicolau	idem	„	12.048	1,50	18 072	
		Ing. Agronom Moroianu Victor	Bucureşti, str. Francmasonă Nr. 13	„	1.958	1,50	2.937	
		Grigore Toma		„	1.393	1,50	2 090	
			Judeţul Vlaşca, comuna I. G. Duca	Magazii	—	—	20.000	Mag. de lemn
		Alexandru Cezar	„ „ „ Flămânda	Pepenieră	1.293	4,00	5.172	
		Gherghina Ion Coman	„ „ „ Alex. Lahovari	Arabil	878	1,50	1.317	
		Florea Buduru	idem	„	1 076	1,50	1.614	
		Maria Stan Cimpoieru	idem	Vie	766	3,00	2.298	
		Marin Eremia	idem	Arabil	663	1,50	995	
		Moştenitorii Ioana Miu	Judeţul Vlaşca, comuna Gălăţeni	„	524	1,50	786	
		Marin Bădilă	Judeţul Vlaşca, com. Alex. Lahovari	„	205	1,50	308	
		Ion Marin Văduva	idem	„	179	1 50	269	
		Ion M. Tutan	idem	„	176	1,50	264	
		Badea Marin Iancu Ristea	idem	„	56	1,50	84	
		Moşt. Constantin Tutan	idem	„	699	1,50	1 049	
6	Târnavele	Ioan M. Tutan	idem	„	1.827	1,50	2 741	
		Aurică Burcuş	idem	„	394	1,50	591	
		Ion Ene P. Burcuş	idem	„	317	1,50	476	
		Radu P. Burcuş	idem	„	277	1,50	416	
		Ion P. Burcuş	idem	„	265	1,50	398	
		Radu N. Surcel şi Androne Tepuric	Judeţul Vlaşca com. I. G. Duca	„	148	1,50	222	
		Badea Mocanu	idem	„	244	1,50	366	
		Ioana Stoica Palici	idem	„	562	1,50	843	
		I. Voicu N. Lazăr	idem	„	1.806	1,50	2.709	
		Gh. Ancu Terpezan	idem	„	1.384	1,50	2.076	
		Niţă P. Ristea	idem	„	1.470	1,50	2.205	
		Victoria N. Grăguşin	idem	„	1.482	1,50	2 223	
		Anca N. Toma	idem	„	1.282	1,50	1.923	
		Lazăr I. Dobrescu	idem	„	1.593	1,50	2.390	
		Rada I. Dobrescu	idem	„	2.381	1,50	3.572	

Nr. curent	Localitatea	NUMELE PROPRIETARILOR	ADRESA	Felul terenului	Suprafaţa m. p.	Preţ unitar m. p.	Valoarea	OBSERVAŢIUNI
		Ana Stanciu Cojocaru	Judeţul Vlaşca, com. I. G. Duca	Arabil	1 931	1,50	2.897	
		Anca P. Avram	idem	„	627	1,50	941	
		Dumitru Dumitrescu	idem	„	611	1,50	917	
		Gherghina Preot Ion Anculescu şi Parohia Bis. Târnava de-Sus	idem	„	526	1,50	789	
		Moştenitorii I. Seceră	idem	Vie	341	3,00	1.023	
		Marin Seceră	idem	Arabil	413	1,50	620	
6	Târnavele	Marin Anculescu şi Paroh. Bis. Târnava-de-Sus	idem	„	853	1,50	1.280	
		Cristea Lupescu	Judeţul Vlaşca, comuna Lahovari	„	823	1,50	1.235	
		Mielu Cristea	idem	„	153	1,50	230	
		Voica Radu P Burcuş	idem	„	18	1,50	27	
		Ion Osman	idem	„	199	1.50	299	
		Iancu Joacă Lesne	Alexandria, str. Cuza-Vodă Nr. 162 bis	„	1.105	3,00	3.315	
		Moşt. Gh. Nicolae Joacă Lesne şi Iancu Joacă Lesne	„ „ „ Nr. 162	„	1.345	3,00	4.035	
		Iancu Joacă Lesne	„ „ „ „ Nr. 162 bis	„	901	3,00	2 703	
		Proprietate indiviză:						
		Ilie Gheorghiu	„ b-dul Ferdinand I Nr. 39	„	3.867	3,00	11.601	Clădirea deteriorată, fiind părăsită
		Anton Postamental	„ str. Brâncoveanu Nr. 33	Moară păr.	220	500,00	110.000	
		Rala Ilie Gheorghiu	„ b-dul Ferdinand I Nr. 39	Arabil	1.216	3,00	3.648	
7	Alexandria	Alexandru Pană	Alexandria, str. Cuza Vodă Nr. 103	„	917	3,00	2.751	
		Ion şi Alexandru Dragnea	„ str. Carol I Nr. 309	Vie	2.639	4,00	10.556	
				Arabil	2.920	3,00	8.760	
		Elena şi Florea Mareş	„ str. Ţepeş-Vodă Nr. 37	„	1.832	3,00	5.496	
		Proprietatea comunei	Primăria Alexandria	Islaz	1.929	—	—	Drumul expropriat se conpensează cu cel proectat.
		R. A. C. F. R.	—	—	710	—	—	
		Ion Brânzaru	Judeţul Teleorman, com. Şoimul	Arabil	59	2,50	148	
		Moşt. Dobre Busuioc	„ „ „ Smârdioasa	„	313	2,50	783	
		Tudora Cap de Fier	„ „ „ Cervenia	„	246	2,50	615	
		Dumitru Stan Ţecşor	„ „ „ Smârdioasa	„	154	2,50	385	
		Moşt. Enache Şurubiţă	„ „ „ Brânceni	„	133	2,50	333	
		Moşt. Dumitrache Drăgan	„ „ „ Cervenia	„	289	2,50	723	
		Voica Tone Stan	„ „ „ Smârdioasa	„	315	2,50	788	
		Dumitra Petre Florescu	idem	Vie	192	3,00	576	
		Pandele Gh. Roşu	idem	„	142	3,00	426	
		Alexandrina St. Ieşea	idem	Arabil	131	2,50	328	
		Zinca Ristea Ţecşor	idem	„	161	2,50	403	
		Chirică Al. Teodorescu	idem	„	164	2,50	410	
		Stan Roşu	idem	„	607	2,50	1.518	
		Moşt. Florea G. Gruia	Jud. Teleorman, com. Brânceni, Şoimul, Smârd	„	1,946	2,50	4 865	
		Alexandru Gruia	Judeţul Teleorman, com. Smârdioasa	Vie	667	3,00	2.001	
		Ilie Gruia	idem	Arabil	617	2,50	1.543	
		Floarea St. Ruşanu	idem	„	631	2 50	1.578	
		Moşt. Ilie Fera	Judeţul Teleorman, com. Contenşti	„	1.212	2,50	3.030	
		Floarea Ruşanu	Judeţul Teleorman, com. Smârdioasa	Vie	1.383	3,00	1.149	
		Maria I. Florea Spătaru	idem	Arabil	336	2,50	840	
		Eufrosina Brata	idem	Vie	270	3,00	810	
8	Smârdioasa	Petre T. Brata	idem	„	333	3,00	999	
		Marin T. Brata	idem	„	323	3,00	969	
		Tudor Zamfir	idem	„	343	3,00	1.029	
		Moşt. Chira R. Tecşor	Jud. Teleorm., com. Smârd. ŢigăneştiBeiu	„	351	3,00	1.053	
		Marin G. Isac	Judeţul Teleorman, com. Smârdioasa	„	642	3,00	1,926	
		Ecaterina Ruşanu	idem	Arabil	633	2,50	1.583	
		Marin Florea Cetăţoiu	idem	„	638	2,50	1.595	
		Stan D. Tone	idem	Vie	706	3,00	2,118	
		Maria I. Păun	idem	Arabil	641	2,50	1.603	
		Tudora Fl. C. Păun	idem	Vie	715	3,00	2.145	
		Dumitru Mircea	idem	Arabil	153	2,50	383	
		Gherghina D. Traicu	idem	„	147	2,50	368	
		Moşt. Gh. Ivănuş	idem	Vie	166	3,00	498	
		Apostol R. Orceag	idem	Arabil	178	2,50	445	
		Moşt. Alexandru Fl. Tone	Jud. Teleorm., com. Păuleşti, şi Smârd.	„	168	2,50	420	
		Sterea Pană	Judeţul Teleorman, com. Smârdioasa	Vie	153	3,00	459	
		Moşt. Nicolae Brata	idem	Arabil	172	2 50	430	
		Tache C. Barbu	idem	„	286	2,50	715	
		Ion Stan Guţă	idem	„	148	2,50	370	
		Moşt. Petre Guţă	idem	„	160	2,50	400	
		Gherghina Marin Putină	idem	„	145	2,50	363	
		Moşt. R. Mircea	idem	„	152	2,50	380	
		Stancu O. Isac	idem	Vie	157	3,00	471	
		Petra Florea Iordan	idem	„	154	3,00	462	
9	Roşiori	Comuna Roşiorii de Vede	Primăria oraşului Roşiori	Islaz	23.714	—	—	
		Constantin Gh. Manu	Bucureşti, calea Victoriei Nr. 192	Arabil	27.720	2,50	69.300	
		S Vasilescu	„ b-dul Ferdinand Nr. 72-74	Viran	221	160,00	35.360	
10	Budeşti	Ion Ene Marin	„ şos. Vergului Nr. 77	„	109	160,00	17,440	
		S. Vasilescu	„ b-dul Ferdinand Nr. 72-74	Magazie	—	—	5.000	
				Viran	527	160,00	84.320	
		Ana Ursu	„ str. Titus Nr. 16	„	10,614	160,00	1.698.240	
		Maria Andrei	„ str. Titus Nr. 16					
11	Bucureşti	Margareta Constantinescu	„ str. Smârdan Nr. 11					
		Florica G-ral Popescu	„ str. Negustori Nr. 2–4	„	43.190	—	—	
		Maria Viespescu	„ str. Negustori Nr. 2–4					
		Gh. D. Telescu	Judeţul Argeş, comuna Costeşti	Arabil	717	4,00	2.868	
		Zoiţa Preot Vişinescu	idem	„	299	4,00	1.196	
		Preot I. Albulescu	idem	„	289	4,00	1.156	
		Gherghina Al. Constantinescu	idem	„	242	4,00	968	
		Maria Pârvu Ilie Barbu	idem	„	153	4,00	612	
		Preot I. Albulescu	idem	„	272	4,00	1.088	
12	Costeşti	Radu Ţelescu	idem	„	229	4,00	916	
		Lucreţia Priboianu	idem	„	450	4,00	1.800	
		Ştefan St. Muşat	idem	„	265	4,00	1.060	
		Lepedat V. Dobre	idem	„	189	4,00	756	
		Constantin Telescu	idem	„	7.948	4,00	31.792	
		Moşt. G. N. Bădescu	idem	„	2.017	4,00	8.068	
		Chiva G. N. Bădescu	idem	„	522	4,00	2.088	
		Soare Stan Rădoi	idem	„	419	4,00	1.676	

Nr. curent	Localitatea	NUMELE PROPRIETARILOR	ADRESA	Felul terenului	Suprafața m. p.	Prețul unitar m. p.	Valoarea	OBSERVAȚIUNI
		Gheorghe Cârstei	Județul Argeș, comuna Costești	Arabil	660	4,00	2640	
		Moșt. Marin Ioneci	idem	„	1.148	4,00	4.592	
		Constantin Enescu	idem	Livadă	858	4,00	3.432	
		Moșt. Nic. Ioneci	idem	„	181	4,00	724	
		Rizea Popescu	idem	„	50	4,00	200	
		Ion Mirică	idem	„	391	4,00	1.564	
12	Costești	Ileana și Gh. Cârstei	idem	„	647	4,00	2.588	
		Maria Gh. Pătru	idem	„	954	4,00	3.816	
		Ioana Ilie Vișan	idem	„	454	4,00	1.816	
		Ioan Gh. Tărăscu și Dumitra Himner	idem	„	1.615	4,00	6.460	
		Ecaterina Grecu	idem	„	469	4,00	1.876	
		Sița Barbu Petrică	idem	„	483	4,00	1.932	
		Stan Ene Stoica	idem	„	794	4,00	3.176	
13	Bârlad	Casa Obștei Târgului Bârlad	Bârlad	Islaz	41.581	0,60	24.949	
		Moștenitorii Zaharia Ianovici	Str. Regele Carol I Nr. 276	Arabil	465,12	2,00	930	
		I. Lungu	Str. Anghelovici Nr. 140	„	848,43	2,00	1.697	
		Grigore Podaru	Cartierul Slobozia	„	1.158,02	2,00	2.316	
		Moștenitorii Zaharia Ianovici	Str. Regele Carol I Nr. 276	„	1.573,46	2,00	3.147	
14	Bălți	Vasile Eftimie Ursache	Cartierul Slobozia	„	2.000,96	2,00	4.002	
		Manicovschi Dumitru	Cartierul Slobozia	„	1.652,25	2,00	3.304	
		Boiangiu Teodor		„	1.790,34	2,00	3.581	
				Casă și grajd din chirpici	81,00	150,00	12.150	
		Iaffe David	Str. Regele Carol I Nr. 244	Arabil	6.021,46	2,00	12.042	
		Alexe Rusu	Jud. Soroca, com. Țarigrad	„	3.501,75	2,00	7.004	
		Federala Băncii Populare	„ „ „ Florești	„	2.489,68	2,00	4.979	
		Anica Postovan	„ „ „ Drochia	„	2.454,22	2,00	4.908	
		Moșt. Nicolae Zagorcea	„ „ „ Țarigrad	„	1.844,38	2,00	3.689	
15	Drochia	Pavel Postovan	„ „ „ Drochia	Nuci	4.519,90	2,00	9.040	Arabil dintre care 170 m. p. cu vie prod. direct; nuci de 17 ani și gard viu sale.
				17 buc.	17 buc.	1.500	25.500	
				210 m. l.	210 m. l.	20,00	4.200	
		Gheorghe Clipaci	Jud. Soroca, com. Chetrosul, Satul Suri	Arabil	1.011,00	2,00	2.022	
		Ioana Grigore Babii	Jud. Soroca, comuna Țarigrad	„	1.011,00	2,00	2.022	
		Gheorghe Babii	idem	„	855,00	2,00	1.710	
		Mihail Babii	„	„	675,00	2,00	1.350	
		Asoc. de pășunat Com. Arciz	Jud. Cetatea-Albă, com. Arciz	Islaz	6.450,83	0,40	2.580	
		Friederich Haas și Iohannes Haas	idem	Arabil	4.901,20	1,50	7.351	
		Emanuel Maas	idem	„	1.633,73	1,50	2.451	
		Anton Kuntz	idem	„	3.649,08	1,50	5.474	
16	Arciz	Moșt. Iohannes Nebovschi	idem	„	1.961,64	1,50	2.942	
		Friederich Gotthlieb Bayer	idem	„	575,00	1,50	863	
		Moșt. Emanuel Heth	idem	„	1.339,61	1,50	2.009	
		Wilhelm Rasch	idem	„	505,33	1,50	758	
		Moșt. Iohann Zeibart	idem	„	814,37	1,50	1.222	
		Iohann Ziebart	idem	„	399,92	1,50	600	
				„	65,81	1,50	99	
		Primăria Comunei Șaba-Târg	Jud. Cetatea-Albă, com. Șaba-Târg	Teren nisipos și stufăriie	5.355	—	—	
		idem	idem		6.310	—	—	
17	Bugaz	Liga Națională contra Tuberculozei Reg. 5 Grăniceri Brăila	București b-dul Ferdinant Nr. 35 Brăila		3.662	—	—	
		Gzalov Nicolae	Cetatea-Albă, str. Traian Nr 57	loc de casă	95	1,00	95	
		Arventiev Efim	Chișinău, str. Alexandru cel Bun Nr. 32	„	39	20,00	780	
				„	13	20,00	260	
		Mihailov Gh. Petre	Jud Tighina, com. Comrat	Islaz	1.650	1,00	1.650	
18	Comrat	Panaitov Ion	idem	„	600	1,00	600	
		Vasile Gargalâg	idem	„	280	1,00	280	
		Asociația Proprietarilor la Islazul de pământ al comunei Culevcea	Jud. Cetatea Albă, Culevcea	„	21.320	0,60	12.792	
		Comunitatea Evanghelico-Luterană, com. Rosenfeld	Jud. Cetatea Albă com. Rosenfeld	„	1.500	0,60	900	
19	Culevcea	Margareta Kohler	idem	„	500	0,60	300	
		Obștea Asoc. de Pășunat	Jud. Cetatea Albă, com. Sărata	Islaz	990,00	0,40	396	
		Heinrich Blatter	idem	Arabil	4.300,25	1,50	6.450	
		Wilhelm Wagner	idem	„	5.735,00	1,50	8.603	
		Iohannes Lagger	idem	„	7.077,50	1,50	10.616	
		Traugott Lagger	idem	„	6.843,37	1,50	10.265	
20	Sărata	Reinhold Hommel	idem	„	5.484,37	1,50	8.227	
		Theodor Reinöhl	idem	„	1.777,50	1,50	2.666	
		Eduard Reinöhl	idem	„	1.575,00	1,50	2.363	
21	Taraclia	Asociația de pășunat a comunei Taraclia	Județul Cahul, com. Taraclia	Islaz	9.957,28	0,80	7.966	

Conversiune.
Tribunalul Argeș Secția I-a

AFIPT Nr. 3276
1939, Septembrie 26.

D-l Constantin D. Ciucă, agricultor din com. Dedulești, Plasa Topolog, jud, Arges, Ținutul Bucegi, în baza sentinței civile Nr. 220 | 929 a Trib. Argeș. S. I-a învestită cu formula executorie nr. 357 | 929, care menține cartea de judecată civilă Nr. 12 | 929 a judecătoriei Ocol. Rural Stoiceni, Argeș, are să primească dela debitoarea Constantina N. Gh. Nuță casnică, din aceeaș comună, suma de lei 5908, plus 650 lei cheltneli de judecată, osebit timbrele și taxele de executare până la achitare a cerut cu petiția înreg. la Nr. 27791 | 939 și acest Tribunal prin jurnalul Nr. 11300 | 939 a încuviințat a se vinde cu licitație publică în pretoriul Tribunalului Argeș Secția I-a, în ziua de 20 Octombrie 1939, ora 13 averea imobilă a susnumitei debitoare compusă astfel: o bucată pământ rural în căminul casei, în suprafață de circa 3000 m. p. situat în comuna Dedulești, Pl. Topolog, jud. Argeș, Ținutul Bucegi, vecin la R. cu Constantin Matei Ungureanu și Constantin Șt. Ungureanu, la Apus cu Petre Ion Lică, M. N. cu Șoseaua Pitești, R. Vâlcea și la M. Zi cu I. Rădulescu și altu pe care se află construit o casă de lemn veche, învelită cu șiță, cu 2 camere, iar pe restul locului puțini pomi roditori. Din relația dată de grefa Trib. Argeș, S. I ae constată că asupra averei ce se vinde nu există nici o sarcină.

Averea ce se vinde sa evaluat la 10.000 lei, iar licitația va începe dela 7500 lei adică redusa cu 25 la sută.

Sunt somați toți aceea care vor pretinde vreun drept de chirie sau arendă de ipotecă sau privilegiu, că mai nainte de termenul vânzărei să-și arate pretențiile lor Tribunalului, mai târziu nefiind ținut în seamă.

Dos. Nr 4278 | 929 S. I
Prim reședinte, Hr. Argeșanu.
Șef Portărel, D. A. Popescu

Tipografia „Liga Poporului“, I. Iotta, Pitești

ANUL XI, seria V-a, Nr. 210 — CENZURAT — 6 PAGINI — 5 Octombrie 1939

presa

ORGAN INDEPENDENT — POLITIC — ECONOMIC — CULTURAL

Fondator: VLAD FURTUNĂ

REDACȚIA ȘI ADMINISTRAȚIA — PITEȘTI — STR. D-NA BĂLAȘA Nr. 23 — Telefon: 2.87 —

Abonamentul: Particulari Lei 200; De sprijin „ 300; Autorități „ 500

Director: GH. P. MARTINESCU

Siegfried - Maginot

Două metereze — moderne — de netrecut stau în calea ostilităților franco-germane.

Războiul dus de Franța și Anglia pe calea aerului, prin manifestele lansate deasupra teritoriului german, războiul nervilor, a fost abandonat momentan, privirile fiind ațintite spre regiunea dintre Rin și Mosella.

Discursul Cancelarului — în Reichstag — n'a adus nimic nou. Pacea oferită a fost respinsă de Franța și Anglia care văd în aceasta un joc diplomatic pentru eventuale noui cuceriri și veleități germane. Până la ora aceasta D. Chamberlain și Daladier n'au dat răspunsul lor precis, lăsând să se întrevadă însă că, Anglia și Franța vor duce un război de exterminare al național-socialismului hitlerist.

Liniile Siegfried și Maginof se conturează din ce, în ce, pe firmamentul conflictului armat.

Germania va avea de luptat pe frontul Maginot-ului și pe cel al blocadei economice, al mizeriei fiziologice, deci; care este mai demoralizant de cât Maginot-ul.

Nici o speranță de pace. Nimeni nu intervine pentru o mediațiune și nici președintele Roosevelt, omul dispus, până mai ieri, să-și asume răspunderea unor tratative amiabile.

Este de prevăzut că Germania va face eforturi disperate pentru a străpunge frontul Anglo-Francez în vederea unei încheieri cât mai grabnice a conflictului. Așa se explică și îngrămădirea de trupe germane din ultimile zile, pe frontul Rinului și al Mosellei

Cu un dușman în spate: foamea și cu unul în față; utilajul modern al armatelor franco-britanice, va fi greu de făcut un pronostic al duratei ostilităților și al desemnării catastrofei finale.

In orice caz, bătrâna Europă trece prin grele momente. Vom asista, după părerea tuturor, la unul din cele mai monstre războaie din câte a dus și văzut omenirea, cu urmări incalculabile, cu dâre adânc sângeroase în istoria statelor și popoarelor.

G. M.

Incadrarea Minorității Ucrainene în „Frontul Renașterii Naționale“

Domnul Constantin Argetoianu, Președintele Consiliului de Miniștri, a primit, în prezența domnului Silviu Dragomir Ministru pentru Minorități, pe domnii: Vladimir Zaloziecki, Ilie Gavriliuc, Gh Serbeniuc și avocat Michalscky, reprezentanți ai minorității ucrainiene din România, cu cari a încheiat un acord, pentru încadrarea acestei minorități în „Frontul Renașterii Naționale“.

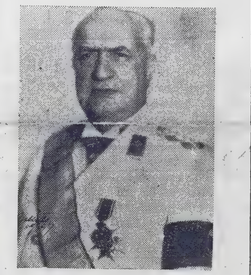

D-l CONSTANTIN ARGETOIANU
Președintele Consil. de Miniștrii

Rolul propagandei în opera de Renaștere Națională

In cuvântarea ținută cu prilejul instalării sale în fruntea departamentului Propagandei — cuvântare pe cât de lapidară, pe atât de substanțială, — d. ministru Al. Radian a înfățișat cât se poate de expresiv rostul de prim ordin al acestui nou minister, în vastul angrenaj al vieții de Stat.

Intr'o vreme când Franța a chemat la conducerea birourilor sale de propagandă pe un scriitor de talia lui Giraudoux, iar Germania, ca și Rusia, ca și Anglia, au, în acest delicat domeniu, inteligențe dintre cele mai dinamice, — prezența d-lui Al. Radian în fruntea noului departament era cea mai indicată.

Discursul d sale n'a fost un simplu discurs, ci o sobră profesiune de credință, exprimând — cu înțelepciune, — în puține cuvinte un întreg program pus în slujba înălțării Neamului și pentru gloria Tronului.

Glasul d-lui ministru Radian a răsunat cu fermitate.

„Țara (a spus d-sa) și-a manifestat într'un consens unanim aderiunea față de nouile așezăminte. Oglindă fidelă a gândurilor și simțemintelor publice, presa este chemată să întărească credințele să promoveze acțiunile bune și să vestească abaterile dela îndatoriri.

In îndeplinirea acestei nobile misiuni, se cere sinceritate și bună credință. Respectoși față de libertatea de gândire suntem hotărâți să apărăm ideia de Stat împotriva atentatelor ce se pot săvârși în numele libertății de gândire“.

Program mai limpede, mai cuprinzător și mai conform cu necesitățile actuale ale neamului nu poate fi.

In câteva fraze, d-nul ministru Al. Radian a spus totul. Și nu ne

D. ALEXANDRU RADIAN
Ministrul Propagandei

îndoim că în sufletul fiecărui român cuvintele cu care și-a încheiat d-sa discursul au avut răsunetul marilor postulate naționale.

„Ca în noaptea învierii, să luăm din lumina înțelepciunii și dragostei de Țară a Marelui nostru Rege. Și înfrățiți în aceiași credință, s'o purtăm ca isvor de lumină, care să risipească bezna îndoielii și întunericul unirii și patimii, ca în strălucire de zori, să revedem izbânda României Mari pe veșnicie întărită în hotarele ei istorice“.

Dați bani oamenilor să cheltuiască sau dați-le putința să câștige *)

de VICTOR ALBOTEANU

Din când în când mă vizitează un prieten din provincie, un adevărat observator economic pus la post fix, cu misiune precisă. Omul nu a citit pe Adam Smith, pe Ricardo, și nici nu s'a ocupat cu studii de economie modernă. Își duce o negustorie onestă și contribue cu cât poate la desvoltarea economiei naționale.

Mi-a povestit, fragmentat și simplu situația provinciei din punct de vedere economic-financiar. Mi-a arătat că actuala situație economică a provinciei este epilogul unei greșite acțiuni in materie, dusă cu ani în urmă; cu o repetire prea deasă a perioadelor critice.

In provincie nu se cunoaște specula, în provincie nu se știe ce e jocul de bursă. Situațunea este cu totul specială. Există o economie primară în care circulația unei singure monede de o sută de lei ajunge pentru existența unui oraș cu mii de cetățeni. Înțeleg că Europa este supusă la sguduiri violente și că este lipsită de noroc. (Nu știu dacă există noroc în economie politică dar Manheimer, bancherul, a dovedit-o, prin sinuciderea sa).

Pentru economia de provincie previziunile nu ajută cu nimic, pentru simplul motiv că nu există bani sau că banii se câștigă extraordinar de greu. Un buget de 60 de lei pe lună ventru cumpărarea gazetelor în vederea propriei tale informări sau ca să fii la curent cu ceeace se întâmplă în lume, la proporții considerabile. In provincie se joacă table pe mize de doi lei. Nu se consumă decât Duminica prăjituri dela cofetăria din centru și se merge o singură dată pe lună la cinematograf.

In provincie nu mai este economie sau spirit de economie, ci este sgârcenie primejdioasă pentru economia statului. Omul se tocmește un ceas pentru un leu cu care-și cumpără trei țigări plugare, atunci când stăruința economiei unui stat provine din generozitate nici decum dintr'un exagerat spirit de cruțare a monedei.

Motivul îl repet, este următorul:

Nu există circulație monetară, pentru că, sau nu sunt bani, sau nu se câștigă bani.

Atunci, remediul, este unul singur. O politică de acordare de credite; dar o

*) Seara 3/X/1939.

politică aplicată individual, nu prin bănci ci printr'un organism de stat centralizator, şi înzestrat cu antene în toate oraşele dd provincie care suferă de acest fenomen. Sărăcia nu e un fenomen. Sărăcia este o dramă, iar cine face eforturi sau cine este ajutat, în cazul că merită, poate să iasă din acest impas.

O politică de credite imediate şi efective cu dobândă mică, pe timp îndelungat şi cu supraveghere continuă a utilizării lor este singurul lucru care le poate scoate deocamdată din sărăcie.

Trebue să circule banii pe stradă. Trebue să se înveţe lumea să cheltuiască şi mai ales trebue desfiinţat acest spirit nenorocit de sgârcenie care provine din lipsă exagerată.

Atunci ar fi posibilă renaşterea economiei româneşti.

Este inutilă o discuţie a unei axe industriale în România dinspre Est sau dinspre Vest. Oamenii când n'au ce face se improvizează economişti sau devin specialişti.

Trebue c daţi bani în provincie, bani mulţi. Trebue supravegheată utilizarea lor şi mai ales trebuesc salvate o serie de case d: co: erţ vechi, din provincie din ghearele falimentului.

Aceasta ar fi o contribuţie sănătoasă la economia de răsboi şi ar consolida începutul unei foarte serioase acţiuni de redresare a economiei naţionale.

VICTOR ALBOTEANU

COMUNICAT

D. Prim Ministru Constantin Argetoianu a primit la Preşedinţie pe şefii de misiuni acreditaţi în România. Toţi Ambasadorii, trimişi extraordinari şi Insărcinaţi de Afaceri au ţinut să vie la Preşidenţie pentru a prezenta felicitările lor Primului Ministru al Ţării şi a fi primiţi într'o primă audienţă. Astfel, d. Constantin Argetoianu a primit succesiv în cabinetul d-sale pe:

E. S. Mgr. Andrea Cassulo, Nunţiu Apostolic şi Decanul Corpului Diplomatic.

E. S. Dl. Conte Roger Rakzinski, Ambasadorul Poloniei.

E. S. Dl. Yovan Doutchitch, Ambasadorul Iugoslaviei

E. S. Dl. Constantin Collas, Ambasadorul Greciei.

E. S. Dl. Adrien Thierry, Ambasadorul Franţei.

E. S. Dl. Suphi Tanriöer, Ambasadorul Turciei

E. S. Dl. Erik A. M. Biering, Ministrul Danemarcei.

E. S. Dl. Renegde Weck Ministrul Elveţiei.

E. S. Dl. Laszloò de Bardossy, Ministrul Ungariei.

E. S. Sir Reginald Hoare, Ministrul Angliei.

E. S. Dl. Patrick de Routterswärd, Ministrul Suediei.

E. S. Sav kiroff, Ministrul Bulgariei.

E. S. Dl. Wilhelm Fabrizius, Ministrul Germaniei.

E. S. Dl. Enrique J. Amaia, Ministrul Argentinei,

E. S. Dl. L. van Hoorn, Ministrul Olandei.

E. S. Dl. Franklin Mott, Gunther, Ministrul Statelor Unite.

E. S. Dl. Q. de Olicira Bastos. Ministrul Portugaliei.

E. S. Dl. Mohsen Reis, Ministrul Iranului.

E. S. Dl. Pellegrino Ghigi, Ministrul Italiei.

E. S. Dl. Carl F. Sandberg, Ministrul Norvegiei.

E. S. Dl. C. C. de Ouro Preto, Ministrul Braziliei.

E. S. Dl. Viconte Duparc, Ministrul Belgiei.

E. S. Don Pedro de Prat y Soutzo, Ministrul Spaniei.

E. S. Dl. Miletz, Ministrul Slovaciei.

Dl. Mohamed Amin Eouad Bey, Insărcinat cu Afaceri al Egiptului.

Dl. Miguel Angel Rivera, Insărcinat cu Afaceri al Chili.

Dl. Koukoliev Insărcinat cu Afaceri al U. R. S. S.

Cl. Hitonen, Insărcinat cu Afaceri al Finlandei.

Dl. Taro Terasaki, Insărcinat cu Afaceri al Japoniei.

Dl. Tressera, Insărcinat cu Afaceri al Mexicului.

Tribunalul Argeş S. I. s. v.

AFIPT No. 3058
1939 Septembrie 13

D-na Elena Căpitan Dr. Constantin Georgescu casnică şi Căpitan Dr. C-tin Georgescu ca soţ dotal ambii din Piteşti B-dul Elisabeta Nr. 44 Pl. Piteşti, Jud. Argeş Ţinutul Bucegi în calitate de cr tori deveniţi în baza actului dot autentic de Trib. Argeş S. I, la Nr. 1763 | 930 asupra actului de ipotecă autentic de Trib. Argeş S. I. la Nr. 1188 | 930, inscris la Nr. 88 | 930 şi investit cu formula executorie la Nr. 207 | 934. ce li sa constituit de Gh. Gubavu din Piteşti au să primească de depitori săi Elena Ion N. Nicolaescu menajeră, Ion N. Nicolaescu personal şi ca soţ, ca debitori principali, Radu N. Nicolaescu şi Cârstea N. Nicolaescu agricultori ambi ca garanţi pentru primi, din com. Siliştenii Pl. Teleorm. Jud. Argeş şi toţi patru debitori cu domiciliul ales în Piteşti, str. Craiovei Nr. 38 fost Nr. 54 Pl. Piteşti Jud. Argeş Ţinutul Bucegi, suma de lei 500.000 capital cu procent de 16 la sută pe an de la data actului până la achitare lei 30000, onorariu de avocat osebit timbrele şi taxele de executare a cerut cu petiţia înreg. la Nr. 14335 | 936 şi Nr. 28871 | 939 şi acest Tribunal prin jurnalul Nr. 11110 | 936 a încuviinţat a se vinde cu licitaţie publică în pretoriul Tribunalului Argeş S. I-a în ziua de 20 (două zeci) Octobrie 1939 ora 13, averea imobilă a sus numiţilor debitori compusă astfel: averea debitorului Ion N. Nicolaescu este următcarea:

1) Un teren în suprafaţă de circa 80 arii, sau 8000 m. p. parte cu pruni parte de cultură vecin la R. cu apa ulmuleţii, la Apus cu soseaua comunală la M. N. cu Nae Ionescu şi M. Zi cu moştenitori I. Florea evaluat la 15000 lei. 2) Un teren situat tot în vatra comunei Siliştenii în suprafaţă ca de 5000 m. p. loc de cultură şi pruni vecin la Răsărit cu apa ulmuleţii, la Apus cu şoseaua comunală la M. N. cu Marin R. Roşu şi la M. Zi cu N. Nicolaescu evaluat de expert la 10000 lei. 3) Un petec de teren de cultură situat în com. Starci Pl. Teleorman Jud. Argeş, în suprafaţă de circa trei hectare vecin la R. cu cu proprietatea M. Stănculescu, la Apus cu apa Târscov la M, Zi cu Radu N, Nicolaescu şi şi la M,N, cu N, Marinescu azi Ilie Belea evaluat la 20000 lei; Averea debitorului Radu şi Cârstea N. Nicolaescu este:

1) Un teren în suprafaţă cade şase hectare loc de cultură situat în com. Stârci Pl. Teleorman Jud. Argeş vecin la Răsărit cu drumul la Apus cu apa Târscovului la M, N, cu Ion N, Nicolaescu şi la M. Zi cu Cârstea N, Nicolaescu acest petec de pământ este proprietatea garantului Radu N. Nicolaescu evaluat la 35000 lei. Averea debitorului Cârstea N. Nicolaescu este:

1) Un teren arabil în mărimea de circa cinci hectare vecin la apus cu apa Târscovului la Răsărit cu drumul, la M. N. cu Radu N. Nicolaescu, la M. Zi cu Ion B. Turcu azi Constantin D. Rădulescu situat în com. Stârci Plasa Teleorman Jud. Argeş Ţinutul Bucegi, evaluat la 30.000 lei.

Averea principalului debitor Ion N. Nicolescu:

Dreptul de jumătate din parcela I-a, din lotul Nr. 2, prevăzut în sentinţa civilă Nr. 353 | 929, a tribunalului Argeş S. II, vecină cu Dragomir Popescu, Parcela 2, şoseaua şi cu şoseaua comunală Siliştenii evaluat la 25.000 lei. Dreptul de jumătate din parcela 2, a aceluiaşi lot vecină cu şoseaua Siliştenii, Valea Târscovului lotul Nr. 1. adică Niculina Sima Ilie, Nicolae St. Paraschiv Pletoiu şi Gheorghe Ştefan, şi Preotul Paraschiv M. Pletoiu şi cu parcela Nr. I, de mai sus acest imobil sa evaluat la 25.000 lei—aceste 2 din urmă imobile sunt situate în com. Siliştenii Pl. Teleorma Jud. Argeş Ţinutul Bucegi, şi au o suprafaţă de 12 hectare. şi 9940 m. p. în total adică jumătatea lotului Nr. 2 prevăzut în sentinţa Nr. 353 | 929, a Trib. Argeş S. I. Din referatul dat de grefa trib. Argeş s I, se constată că asupra averei ce se vinde nu există altă sarcină decât actul de faţă şi privilegiul de 100.000 lei tot de către G. Gubavu. Licitaţia va începe pentru fiecare imobil în parte dela valoarea arătată în dreptul fiecăruia redus cu 25%.

Sunt somaţi toţi aceia care vor pretinde vreun drept de chirie sau arendă de ipotecă sau privilegiul ca mai 'nainte de termenul vânzărei să-şi arate pretenţiile sale Tribunalului mai târziu ne mai fiind ţinute în seamă

Dos. Nr. 5903 | 934
Prim Preşedinte s. v., Indescifrabil
Şef Portărel, D. Roboiu

Tribunalul Argeş S. I.

EXTRACT
Afipt Nr. 3279 din 26 Sept. 1939.

La 17 Octombrie 1939 ora 13 se vinde cu licitaţie publică în pretoriui Trib. Argeş S. I. din Piteşti, următoarele imobile ale debitorului Tudor Ciculescu din com. Văleni-Podgoria-Muşcel, spre despăgubirea d-lui Gh. Gubavu din Piteşti: 1) Un teren vie de 3½ Ha. vecin la E. cu şoseaua comunală, la V. cu pădurea Statului „Radu Vodă", la N. cu D. Guşoi, la S. cu Toma Nae, Tache Măţăoanu, moşt. St. Udrescu, T. Ciculescu, având case şi atenanse pe el, evaluat lei 200.000. 2) Un teren arabil, pruni, vie, pădure, de 5 ha., vecin la E. cu drumul Piţigoeşti, la V. cu gârla Văleni, la N. cu Valea şi proprietatea Dr. Ştefănescu, la S. cu moşt. I. Cărbureanu şi moşt. N. Piţigoi, evaluat lei 60.000. 3) Un teren vie de 7000 m. p., vecin la E. cu Moşt. Ap. Gheorghiu, la V. cu moşt. D. Guşoi, la N. cu pădurea Statului şi la S. cu drumul Văii Borcii, evaluat lei 11200 4) Un teren pomet, de 72 arii, vecin la E. cu Gârla Văii Văleni, la V. cu şoseaua comunală, la N. cu G. Olea, la S. cu N. Ciculescu, evaluat lei 7000. 5) Un teren pomet de 14 arii, vecin la E. cu şoseaua comunală, la V. cu moşt. G. Măţăoanu şi T. Ciculescu, la N. cu Toma Ciculesu, la S. cu T. Ciculescu, evalua lei 1500. 6) Un teren de 4368 m. p. vecin la E. cu N. Cicu, la V. cu T. Măţăoanu, la N. cu G-ral Diaconescu, la V. cu T. şi G. Măţăoanu, evaluat lei 7200. 7) 500 m. p. din terenul „Hanul" cu o casă cu 5 camere vecin la E. cu gârla Văleni, la V. cu şoseaua comunală la N. cu Euf. Beştelei şi la S. cu Drumul şi N. Zărnescu, evaluat lei 16000. 8) Un teren pomet, de 2000 mp., peste gârlă, vecin la E. cu şoseau II Com. la V. cu Gârla Văii Văleni, la N. cu G Cicu, la S. cu Drumul dintre şoselele comunal, evaluat 32000 lei. 9) Un teren vie de 2500 mp. vecin la E. cu Drumul Frântureşti, la V. cu Drumul Piţigoeşti, la N. cu A. Pleşa la S. cu moşt. Bârsănică, evaluat lei 4000. 10). a) Un teren ca de 5 Ha cu pomi fructiferi, fost vie, pornind dinspre apus din Moşt. Nae Mirică, pe toată lăţimea feşii până în apa Gârlei şi drumul judeţean Goleşti-Văleni spre Răsărit, vecin la E. cu Apa Gârlei şi şoseaua judeţeană Goleşti-Văleni, la V. cu moşt. Nae Mirică, la N. cu Drumul Văii Borcii, la S. cu moşt. Iancu Vlădescu, evaluat 50000. lei. b) Restul de peste 2 ha din acest punct, pe care se află o casă, coprins între şoseaua comunală, moşt. I. Vlădescu, Pădurea Statului, locurile şcoalei, T. Ciculescu, moştenit. Ap. şi Ghiţă Matei este evaluat lei 20000. 11) Terenul, „Iapa Albă" de 3 Ha. vecin la E. cu Drumul Dealului, la V. cu moşt. G. Crăciun, la N. cu moşt. I. Teodor, la S. cu moşt. B. Bratu, evaluat lei 48.000. Imobilele sunt situate în Văleni Podgoria-Muşcel.

Licitaţia începe de la evaluarea fiecărui imobil, redus cu 25%.

Dosarul executărei Nr. 567 | 939
Prim Preşedinte Hr Argeşeanu
Şef Portărel, D. A. Popescu

Starea de spirit din Ţară

In ultima şedinţă a consiliului de miniştri, d. gen. Gabriel Marinescu, ministrul ordinei publice, a referit asupra stări de spirit din ţară.

Guvernul a luat astfel cunoştinţă de amănuntele unei situaţiuni în general de toţi cunoscută. In întreaga ţară domneşte liniştea cea mai desăvârşită.

Acţiunea de pacificare internă, susţinută cu atâta patriotică stăruinţă de repimul de guvernare al Frontului Renaşterii Naţionale, nu a întârziat să-şi dea roadele.

Astăzi, sentimentul solidarităţii naţionale, definitiv închegată, constitue forţa de afirmare a voinţei unanime de linişte şi ordine în lăuntrul hotarelor.

Sarcina celor dela postul de veghe şi de răspundere este cu atât mai uşoară atunci când se poate conta pe concursul cetăţenesc, izvorît din conştiinţa că serveşte interesele superioare ale ţării.

Dar în starea de spirit care stăpâneşte populaţia, se pot descifra şi alte semne îmbucurătoare.

Regimul de guvernare al Frontului Renaşterii Naţionale a desfăşurat o însemnată activitate în folosul obştesc.

Roadele acestei activităţi se vădesc şi sunt apreciate.

In toate domeniile se înregistrează realizări care depăşesc cu mult aşteptările generale. Ţara este mulţumită de actualul regim de guvernare.

Ţara priveşte cu încredere viitorul. Suntem mai mulţi ca'ntotdeauna, şi ne-am înfrăţit în muncă.

Se vor încheia în curând doi ani de efort continuu, în care nimeni nu şi-a precupeţit contribuţia, pentru ca statul cel nou să-şi poată arăta toată strălucirea. Ţara este dornică să prăsnuiască la un apropiat popas sărbătoresc succesul deplin al unei prime etape în ora renaşterii naţionale.

In sfârşit pentru a înfăţişa întrr'un cadru cât mai complet starea de spirit care domneşte în ţară, trebue adăogat că ne stăpâneşte pe toţi siguranţa cea mai deplină că din încercarea împrejurărilor internaţionale excepţiănale pe care le străbatem, vom ieşi cu bine, datorită acţiunii înţelepte, călăuzită exclusiv de interesul naţional românesc şi de interesul mai cuprinzător, al păcii, pe care o îndrumează cu vigilenţă şi lealitate guvernul, în raporturile cu celelalte state,— datorită şi măsurilăr noastre de legitimă apărare.

Concluzia desbaterii din consiliul de miniştri este de către Suveran, guvern şi ţară, consensul patriotic se ridică la înălţimea chemării vremurilor.

Moara Progresul şi Brutăria Populară

Societate Anonimă
din Piteşti

CONVOCARE

Subsemnaţii censori: colonel Ioan Alexandru, Dima Apostol şi Berechet Maxim, censori ai societăţii anonime Moara Progresul şi Brutăria Populară din Piteşti.

Conformându-ne dispoziţiunilor art. 154 codul comercial, hotărâm convocarea adunării generale extraordinare a societăţii anonime Moara Progresul şi Brutăria Populară din Piteşti pentru ziua de Duminică, 22 Octombrie 1939, ora 10 dimineaţa, la sediul societăţii în Piteşti, strada Târgul din Vale Nr. 25, cu următoarea ordine de zi;

1. Darea de seamă a censorilor asupra situaţiei societăţii anonime Moara Progresul şi Brutăria Populară din Piteşti, şi examinarea acestei situaţii.

2. Propunerea Băncii Populare din Piteşti, S. A., cea mai mare acţionară, pentru alegerea unui nou consiliu de administraţie care să reprezinte efectiv interesele acţionarilor şi să ia măsurile de cuviinţă pentru intrarea în legalitate şi bună administrare a societăţii anonime Moara Progresul şi Brutăria Populară din Piteşti.

In cazul când la această dată nu va fi prezent numărul legal de acţionari, adunarea se va ţine conform art. 24 din statute la 29 Octombrie 1939 cu orice număr de acţionari, la aceeaşi oră şi în acelaşi local, şi cu aceeaşi ordine de zi, fără altă convocare.

Potrivit art. 22 din statute, ceilalţi d-ni acţionari care doresc să ia parte la această adunare vor depune acţiunile ce posedă până la 17 Octombrie 1939, la casa societăţii, iar în caz de amânare până la 24 Octombrie 1939, acţiunile proprietate a Băncii Populare din Piteşti, S. A., fiind deja depuse în mâinile noastre, conform art. 124 din codul comercial.

Consiliul de censori.

Corpul Portăreilor Tribunalului Argeş

1939 Octombrie 5
AFIPT Nr. 3369

In baza jurnalului Nr. 12178 | 939 al Trib. Argeş S. I-a şi a biletelor la ordin învestite cu formula executorie Nr. 616, 617, 618, 619 | 939 de judecătoria mixtă Piteşti se publică spre cunoştinţa generală că în ziua de 17 Octombrie 1939 dela ora 10 a. m., înainte se va vinde cu licitaţie publică la localitate în Piteşti, stada Libertăţei Nr. 14, averea imobilă a debitorului Ion Răducanu pentru despăgubirea creditoarei Maria Dumitru N. Sandu din Piteşti str. Fr. Viermescu Nr. 12, de suma de lei 16000 (şase spre zece mii) capital cu procent legal, cheltueli ee protest şi de executare, lei 500, acordaţi de judecătorie, osebit timbrele şi taxele de executare până la achitare, averea mobilă ce se vinde a susnumitului debitor este prevăzută în procesul verbal de urmărire dresat de D-l Portărel D. Roboiu, şi anume:

1) o brişcă pe 4 roate cu şini de fier. 2) 160 rame pentru stâcurişeră, din care circa 40 cu geamuri. 3) şapte butoaie goale lemn stejar capacitate circa 10 deca unu. 4) 100 bucăţi scânduri brad lungi de circa 4 m. şi 20 c. m., lung. 5) una roată de udat grădina de metal. 6) una tejghea de lemn în prăvălie. 7) un raft în ochiuri fixat în perete, 8) o căpiţă de fân ca circa 300 kgr.

In ziua şi ora sus arătată orice persoană care ar dori să concureze poate să se prezinte la localitate pentru a concura, Adjudecatarul va depune întreg preţul adjudecaţiunei, taxa de înregistrare şi proporţională.

Dos. Nr. 274 | 939
Şef Portărel, (ss) D. A, Popescu
Secretar, D. Rădulescu

TRIBUNALUL ARGES S. I.

Afipt Nr. 3225
1939 Septembrie 23

D lor Marin Gh. Sandu, Dumitru Marin R. Dinescu şi Maria Badea Stancu Gheorghe toţi agricultori din com. Bradurile Pl. Piteşti Jud. Argeş, Ţinutul Bucegi în baza Deciziunei Curţei cu juraţi din jud. Argeş Nr. 38 | 936, învestită cu formula executorie Nr. 4 | 937, au să primească dela debitori Gheorghe Stanciu Anghel Andrei şi Marin Stanciu Anghel Andrei agricultori din satul Bradul de Jos Com. Bradu Pl. Piteşti Jud. Argeş Ţinutul Bucegi, suma de lei 100.000 ca despăgubiri civile plus timbrele şi taxele de executare până la achitare au cerut cu petiţia înreg. la Nr. 32031 | 939, şi acest tribunal prin jurnalul Nr. a încuviinţat a se vinde cu licitaţie publică în pretoriul Tribunalului Argeş S. I. în ziua de 20 Octombrie 1939 ora 13, averea imobilă a sus numiţilor debitorii compusă astfel:

A. averea debitorului Gheorghe Stanciu Anghel Andrei este următoarea:

1) Un petec de pământ de cultură de circa un hectar şi un sfert vecin la P. cu grădina debitorului Gh. St. Anghel Andrei dela punctul N. 2, din petiţia înreg. la Nr. 9203 | 939, de care este despărţit prin drumul garniţei, la Ap. cu Stanciu I. Anghel, la M. N. cu Gheorghe Anghel Andrei şi la M. Zi cu moşt. Marin Ion Barbu evaluat la 4500 lei. 2) Un petec pământ pomost în suprafaţă de circa 4 prăjini vecin la R. cu şoseaua comunală Piteşti-Costeşti, la Apus cu moşt. Ion Stanciu Anghel Andrei şi la M. Zi cu moşt. Badea Dumitru R. Frâncu evaluat la 1600 lei. 3) Un petec pământ numit în deal de circa un pogon şi ½, arabil învecinat la R. cu drumul Şerpeştilor, la Apus cu drumul cel mare; la M. N. cu Gheorghe Anghel Aandrei şi la M. Zi, cu Micolae Marin I. Barbu evaluat la 3600 lei,

B. Averea debitorului Marin Stanciu Anghel Andrei este următoare:

1) Un pomost în suprafaţă de circa 6 prăjini, având pe el o casă nouă de ostreţe compusă din 3 camere şi o sală învelită cu fier. In curte se mai află un grajd de scânduri, un pătul de ostreţe, învecinat la R. cu şoseaua Piteşti-Costeşti, la Apus cu grădina debitorului de la N 2, din petiţia înreg. la nr. 9203 | 939, la M. Zi, cu terenul debitorului de Nr. 3, din aceeaşi petiţie, pe care le vom descri mai jos, la M. N. cu Gheorghe Anghel Andrei, evaluat la 24.000 lei; 2) Un petec pământ de circa 12 prăjini numită grădina casei cu pruni vecin la R. cu pomostul şi casa de mai sus cu terenul debitorului dela Nr. 3 din petiţia înreg. la Nr. 9203 | 939, şi cu Gheorghe Stancu Anghel Andrei, la Apus cu moşt. Ion Biruş, la M. Zi, cu moşt. Ion Stanciu A. Andrei, şi la M. N. cu Gheorghe Anghel Andrei evaluat la 1000 lei.

3) Un petec pământ pomost în suprafaţă de 4 prăjini învecinat la R. cu şoseaua comunală Piteşti-Costeşti la M. N. cu terenul de la Nr. 2, de mai sus, la M. Zi, cu Gheorghe Stanciu Anghel Andrei, şi la M. N. cu terenul dela Nr. 1 din petiţia înreg. la Nr. 9203 | 939, evaluat la 1600 lei. 4) Un petec pământ pomost în suprafaţă de circa 4 prăjini vecin la Răsărit, M. Zi, şi M. N. cu moşt. Gheorghe Ion Sandu şi la Apus cu şoseaua Piteşti-Costeşti evaluat la 5000 lei.

5) Un petec pământ în punctul „Moşoianca" de circa un pogon şi jumătate arabil vecin la R. cu drumul scoarţei la Apus cu şoseaua Piteşti-Costeşti, la M. Zi, cu moşt Ion Stanciu A. Andrei, la M. N. cu Gherghina A. Andrei evaluat la 3000 lei. 6) Un petec pământ arabil în punctul „Ochiasca" în suprafaţă de circa 6 prăjini învecinat la Răsărit cu şoseaua Piteşti-Costeşi, la Apus cu drumul Gârniţii, la M. N. cu Radu F. Enache şi la M. Zi cu moşt. Gheorghe I. Sandu evaluat la 1600 lei, toate aceste imobile sunt situate pe teritoriul satului Bradu de jos Comuna Bradu Iud. Argeş Pl. Teleorman Ţinutul Bucegi. Din relaţia dată de grefa Tribunalului Argeş s. I, se constată că asupra averei ce se vinde nu există sarcini.

Licitaţia va începe pentru fiecare imobil înparte de la valoarea arătată redus cu 25% conform legi.

Sunt somaţi toţi aceia care vor pretinde vre-un drept de chirie sau arendă de ipotecă sau privilegiu ca înainte de ziua vânzărei să-şi arate pretenţiile sale Tribunalui mai târziu nefiind ţinute în seamă.

Dos. Nr. 453 | 938
Prim Preşedinte, (ss) H Argeşeanu
Şef Portărel, (ss) D. A. Popescu

MINISTERUL JUSTIŢIEI
Direcţiunea Judiciară

PUBLICAŢIUNE

D-l Baruir Antrasian, domiciliat în Piteşti, str. Doamna Bălaşa Nr. 15, a făcut cerere acestui Minister pentru a i se acorda cetăţenia română.

Prin cerere petiţionarul arată că este supus turc, de profesiune comerciant, născut în oraşul Sevas, Turcia, la data de 10 Mai 1910, venit şi stabilit în ţară în 1922.

Conform art. 10 din legea privitoare la dobândirea şi pierderea naţionalităţii române, se publică aceasta spre ştiinţa acelora care ar voi să facă întâmpinare, potrivit dispoziţiunilor art. 20 din zisa lege.

Dos. Nr. 1821/nat./939.

TRIB. ARGEŞ SECŢIA I S. V.

Extractul Afiptului No. 3354
1939, Octombrie 2.

In ziua de 20 Octombrie 1939, ora 13, se va vinde prin licitaţie publică, în pretoriul Tribunalului Argeş Secţia I, în Piteşti imobilul debitorului George Popp din Piteşti.

Imobilul este situat în Piteşti, strada Brâncoveanu No. 26 fost No. 36 vecin la Răsărit cu Strada Brâncoveanu, la Apus cu T. Pârvanovici, la M N. cu Filofteia Rădulescu şi la M. Zi cu M. Tănăsescu, compus din teren, având pe el casă de zid masiv, cu 6 camere pivniţă, antreu sală cu geamlâc, closet, 2 magazii de scânduri, curtea pavată parţial, grădină cu pomi şi chioşc.

Imobilul este evaluat la lei 250.000 –, iar licitaţia începe dela această sumă, redusă cu 25%.

Dos. Nr. 4612 | 927.

Prim Preşedinte Hr. Argeşeanu.
Şef Portărel,
D. A. Popescu.

MINISTERUL AERULUI ŞI MARINEI

CAROL al II-lea,

Prin graţia lui Dumnezeu şi voinţa naţională, Rege al României,

La toţi de faţă şi viitori, sănătate:

Asupra raportului ministrului Nostru secretar de Stat la Departamentul Aerului şi Marinei cu Nr. 18.283 din 1939;

Văzând jurnalul Consiliului de Miniştri cu Nr. 2.846 din 20 Septembrie 1939;

In temeiul art. 8 modificat al legii pentru construirea silozurilor din 5 Decembrie 1938,

Am decratat şi decretăm:

Art. I. Se declară de utilitate publică, spre a fi expropriate de urgenţă, pentru construire de silozuri, terenurile situate în staţiunile de cale ferată şi în porturile indicate în tabloul anexat, în suprafeţele şi cu vecinătăţile prevăzute în planurile întocmite de Administraţia Comercială a porturilor şi căilor de comunicaţie pe Apă, (P. C. A.) proprietatea persoanelor indicate în tablou.

Terenurile expropriate vor servi pentru construirea de silozuri a centralei electrice, clădirilor de locuinţe pentru personal şi liniilor ferate de garaj, care va deservi silozul.

Art. II. Expropierea se va efectua după formele şi procedura urgentă prevăzută de legea pentru modificarea şi abrogarea unor articole din legea de expropiere pentru cauză de utlitate publică Nr. 6 din 5 Februarie 1937.

Art. III. Se autoriză Ministerul Aerului şi Marinei, prin Ad-ţia Comercială a Porturilor şi Căilor de comunicaţie pe Apă (P. C. A.), să întocmească formalităţile de expropriere şi să susţină cererile de expropiere în faţa instanţelor judecătoreşti competinte.

Ca indemnitate de expropriere se oferă sumele indicate în tablou în dreptul fiecăruia expropriat.

Indemnitatea de expropriere se va plăti de Administraţia Comercială a Proturilor şi Căilor de Comunicaţie pe Apă (P. C. A.) din fondul pentru construcţia silozurilor.

Art. IV. Ministrul Nostru secretar de Stat la Departamentul Aerului şi Marinei este însărcinat cu executarea decretului de faţă.

Dat în Bucureşti la 26 Septemvrie 1939.

CAROL

Ministrul Aerului şi Marinei
General Adj. PAUL TEODORESCU

Nr. 3.544

Tabloul nominal al terenurilor declarate de utilitate publică spre a fi expropriate pentru construire de silozuri în staţiile de cale ferată indicate mai jos:

Nr. curent	Localitatea	NUMELE PROPRIETARILOR	ADRESA	Felul terenului	Suprafaţa m. p.	Preţ unitar m. p.	Valoarea	OBSERVAŢIUNI
1	Băileşti	Proprietatea indiviză: Sanda G. Cantacuzino şi	Bucureşti, calea Victoriei Nr. 109	Vie	19.411	4,00	77.644	
		Marina Ştirbei	Bucureşti, str. Benito Musolini Nr. 22	Pepenieră	2 070	4,00	8.280	
2	Portăreşti	Alexandru Becherescu	Craiova, strada Banatului Nr. 1	Arabil	20.157	2,50	50.393	
		R. A. C. F. R.	—	„	1.718	—	—	
	Segarcea	Maria N. T. G. Nuţă	Judeţul Dolj, comuna Segarcea	„	564	2,50	1.410	
		Ecaterina M. G. Tudor	idem	„	1 888	2,50	4.720	
		Ioana N. Zamfir	idem	„	1.439	2,50	3.598	
		Ana N. M. Stancu	idem	„	1,876	2,50	4.690	
		Ecat. C. N. Ştefan	idem	„	2.014	2,50	5.035	
		Anghelina G. I. Toniţa M-re	idem	„	2.523	2,50	6.308	
		Ecat. M. G. N. Tudor	idem	„	2.687	2,50	6.718	
		Maria D. D Buşcă	idem	„	3 889	2,50	9.723	
		Paraschiva M. Liţă	idem	„	4 672	2,50	11.680	
		Filip Mihailides	idem	„	1.032	2,50	2.580	
4	Frăsinet	R. A C. F. R.	—	„	4.842	—	—	
		Elisabeta R. Chiva	Judeţul Romanaţi, comuna Vlădila	„	610	3,00	1.830	
		Petre I. Iliescu	Judeţul Romanaţi, comuna Traian	„	986	3,00	2 958	
		Vasile P. Bunică	idem	„	385	3,00	1.155	
		Gheorghiţa St. Nicolae	idem	„	313	3,00	939	
		Florica C. Ciorâia	Judeţul Romanaţi, comuna Rotunda	„	2.007	3,00	6,021	
		Mihalache P. Tudor	„ „ „ Traian	„	2.000	3,00	6.000	
		Ana P. Ciobanu	„ „ „ Vlădila	„	3.104	3,00	9.312	
		Ana P. Ciobanu	idem	Vie	919	3,00	2.757	
		Moşt. Ion R. Soreanu	idem	„	1.090	3,00	3.270	
		Paraschiva P. Simion	Judeţul Romanaţi comuna Traian	Arabil	1.464	3,00	4.392	
		Proprietatea indiviză: Gh. Gh. Butuşină, Marin Gh. Butuşină, Ion Gh. Butuşină	Judeţul Durostor, comuna Alfatar; Judeţul Romanaţi, comuna Traian; Judeţul Durostor, comuna Alfatar	„	832	3,00	2.496	
		Ion Oprea Mitruică	Judeţul Romanaţi comuna Traian	„	1.238	3,00	3.830	
		Veta Baroana	idem	„	4.267	3,00	12 801	
		Constantin N. Gavrilă	idem	„	1.474	3,00	4.422	
		Ion Bleau	idem	„	550	3,00	1.650	
		Voicu Pârlogea	Jud. Prahova, com Balta Doamnei	„	591	3,00	1.773	
		Vasile Velea	Judeţul Romanaţi, comuna Vlădila	„	1.674	3 00	5.022	
		Lache Manea	idem	„	1.962	3,00	5.886	
5	Videle	Moştenitorii Gh. Pancu	Judeţul Vlaşca, comuna Vida	„	3.550	1,50	5.325	
		Alexandrina Cpt. Nicolau	idem	„	12.048	1,50	18.072	
		Ing. Agronom Moroianu Victor	Bucureşti, str. Francmasonă Nr. 13	„	1.958	1,50	2.937	
6	Târnavele	Grigore Toma	Judeţul Vlaşca, comuna I. G. Duca	„	1.393	1,50	2 090	
				Magazii	—	—	20.000	Mag. de lemn
		Alexandru Cezar	„ „ „ Flămânda	Pepenieră	1.293	4,00	5.172	
		Gherghina Ion Coman	„ „ „ Alex. Lahovari	Arabil	878	1,50	1.317	
		Florea Buduru	idem	„	1 076	1,50	1.614	
		Maria Stan Cimpoieru	idem	Vie	766	3,00	2.298	
		Marin Eremia	idem	Arabil	663	1,50	995	
		Moştenitorii Ioana Miu	Judeţul Vlaşca, comuna Gălăţeni	„	524	1,50	786	
		Marin Bădilă	Judeţul Vlaşca, com. Alex. Lahovari	„	205	1,50	308	
		Ion Marin Văduva	idem	„	179	1 50	269	
		Ion M. Tutan	idem	„	176	1,50	264	
		Badea Marin Iancu Ristea	idem	„	56	1,50	84	
		Moşt. Constantin Tutan	idem	„	699	1,50	1.049	
		Ioan M. Tutan	idem	„	1.827	1,50	2 741	
		Aurică Burcuş	idem	„	394	1,50	591	
		Ion Ene P. Burcuş	idem	„	317	1,50	476	
		Radu P. Burcuş	idem	„	277	1,50	416	
		Ion P. Burcuş	idem	„	265	1,50	398	
		Radu N. Surcel şi Androne Tepuric	Judeţul Vlaşca com. I. G. Duca	„	148	1,50	222	
		Badea Mocanu	idem	„	244	1,50	366	
		Ioana Stoica Palici	idem	„	562	1,50	843	
		I. Voicu N. Lazăr	idem	„	1.806	1,50	2.709	
		Gh. Ancu Terpezan	idem	„	1.384	1,50	2.076	
		Niţă P. Ristea	idem	„	1.470	1,50	2.205	
		Victoria N. Grăguşin	idem	„	1.482	1,50	2.223	
		Anca N. Toma	idem	„	1.282	1,50	1.923	
		Lazăr I. Dobrescu	idem	„	1.593	1,50	2.390	
		Rada I. Dobrescu	idem	„	2.381	1,50	3.572	

Nr. curent	Localitatea	NUMELE PRORIETARILOR	ADRESA	Felul terenului	Suprafaţa m. p.	Preţ unitar m. p.	Valoarea	OBSERVAŢIUNI
6	Târnavele	Ana Stanciu Cojocaru	Judeţul Vlaşca, com. I. G. Duca	Arabil	1 931	1,50	2.897	
		Anca P. Avram	idem	„	627	1,50	941	
		Dumitru Dumitrescu	idem	„	611	1,50	917	
		Gherghina Preot Ion Anculescu şi Parohia Bis. Târnava de-Sus	idem	„	526	1,50	789	
		Moştenitorii I. Seceră	idem	Vie	341	3,00	1.023	
		Marin Seceră	idem	Arabil	413	1,50	620	
		Marin Anculescu şi Paroh. Bis. Târnava-de-Sus	idem	„	853	1,50	1.280	
		Cristea Lupescu	Judeţul Vlaşca, comuna Lahovari	„	823	1,50	1.235	
		Mielu Cristea	idem	„	153	1,50	230	
		Voica Radu P Burcuş	idem	„	18	1,50	27	
		Ion Osman	idem	„	199	1.50	299	
		Iancu Joacă Lesne	Alexandria, str. Cuza-Vodă Nr. 162 bis	„	1.105	3,00	3.315	
		Moşt. Gh. Nicolae Joacă Lesne şi Iancu Joacă Lesne	„ „ „ „ Nr. 162	„	1.345	3,00	4.035	
7	Alexandria	Iancu Joacă Lesne	„ „ „ „ Nr. 162 bis	„	901	3,00	2 703	
		Proprietate indiviză: Ilie Gheorghiu	„ b-dul Ferdinand I Nr. 39	„	3 867	3,00	11.601	
		Anton Postamental	„ str. Brâncoveanu Nr. 33	Moară păr.	220	500,00	110.000	Clădirea deteriorată, fiind părăsită
		Rala Ilie Gheorghiu	„ b-dul Ferdinand I Nr. 39	Arabil	1.216	3,00	3.648	
		Alexandru Pană	Alexandria, str. Cuza Vodă Nr. 103	„	917	3,00	2.751	
		Ion şi Alexandru Dragnea	„ str. Carol I Nr. 309	Vie	2.639	4,00	10.556	
		Elena şi Florea Mareş		Arabil	2.920	3,00	8.760	
			„ str. Ţepeş-Vodă Nr. 37	„	1.832	3,00	5.496	
		Proprietatea comunei	Primăria Alexandria	Islaz	1.929	—	—	Drumul expropriat se conpensează cu cel proectat.
8	Smârdioasa	R. A. C. F. R.	—	—	710	—	—	
		Ion Brânzaru	Judeţul Teleorman, com. Şoimul	Arabil	59	2,50	148	
		Moşt. Dobre Busuioc	„ „ „ Smârdioasa	„	313	2,50	783	
		Tudora Cap de Fier	„ „ „ Cervenia	„	246	2,50	615	
		Dumitru Stan Ţecşor	„ „ „ Smârdioasa	„	154	2,50	385	
		Moşt. Enache Şurubiţă	„ „ „ Brânceni	„	133	2,50	333	
		Moşt. Dumitrache Drăgan	„ „ „ Cervenia	„	289	2,50	723	
		Voica Tone Stan	„ „ „ Smârdioasa	„	315	2,50	788	
		Dumitra Petre Florescu	idem	Vie	192	3,00	576	
		Pandele Gh. Roşu	idem	„	142	3,00	426	
		Alexandrina St. Ileşea	idem	Arabil	131	2,50	328	
		Zinca Ristea Tecşor	idem	„	161	2,50	403	
		Chirică Al. Teodorescu	idem	„	164	2,50	410	
		Stan Roşu	idem	„	607	2,50	1.518	
		Moşt. Florea G. Gruia	Jud. Teleorman, com. Brânceni, Şoimul, Smârd	„	1,946	2,50	4.865	
		Alexandru Gruia	Judeţul Teleorman, com. Smârdioasa	Vie	667	3,00	2.001	
		Ilie Gruia	idem	Arabil	617	2,50	1.543	
		Floarea St. Ruşanu	idem	„	631	2,50	1.578	
		Moşt. Ilie Fera	Judeţul Teleorman, com. Contenşti	„	1.212	2,50	3.030	
		Floarea Ruşanu	Judeţul Teleorman, com. Smârdioasa	Vie	1.383	3,00	1.149	
		Maria I. Florea Spătaru	idem	Arabil	336	2,50	840	
		Eufrosina Brata	idem	Vie	270	3,00	810	
		Petre T. Brata	idem	„	333	3,00	999	
		Marin T. Brata	idem	„	323	3 00	969	
		Tudor Zamfir	idem	„	343	3,00	1.029	
		Moşt. Chira R. Tecşor	Jud.Teleorm.,com.Smârd.ŢigăneştiBeiu	„	351	3,00	1.053	
		Marin G. Isac	Judeţul Teleorman, com. Smârdioasa	„	642	3,00	1.926	
		Ecaterina Ruşanu	idem	Arabil	633	2,50	1.583	
		Marin Florea Cetăţoiu	idem	„	638	2,50	1.595	
		Stan D. Tone	idem	Vie	706	3,00	2,118	
		Maria I. Păun	idem	Arabil	641	2,50	1.603	
		Tudora Fl. C. Păun	idem	Vie	715	3,00	2.145	
		Dumitru Mircea	idem	Arabil	153	2,50	383	
		Gherghina D. Traicu	idem	„	147	2,50	368	
		Moşt. Gh. Ivănuş	idem	Vie	166	3,00	498	
		Apostol R. Orceag	idem	Arabil	178	2,50	445	
		Moşt. Alexandru Fl. Tone	Jud. Teleorm., com. Păuleşti, şi Smârd.	„	168	2,50	420	
		Sterea Pană	Judeţul Teleorman, com. Smârdioasa	Vie	153	3,00	459	
		Moşt. Nicolae Brata	idem	Arabil	172	2 50	430	
		Tache C. Barbu	idem	„	286	2,50	715	
		Ion Stan Guţă	idem	„	148	2,50	370	
		Moşt. Petre Guţă	idem	„	160	2,50	400	
		Gherghina Marin Putină	idem	„	145	2,50	363	
		Moşt. R. Mircea	idem	„	152	2,50	380	
		Stancu O. Isac	idem	Vie	157	3,00	471	
		Petra Florea Iordan	idem	„	154	3,00	462	
9	Roşiori	Comuna Roşiorii de Vede	Primăria oraşului Roşiori	Islaz	23.714	—	—	
10	Budeşti	Constantin Gh. Manu	Bucureşti, calea Victoriei Nr. 192	Arabil	27.720	2,50	69.300	
		S Vasilescu	„ b-dul Ferdinand Nr. 72-74	Viran	221	160,00	35.360	
		Ion Ene Marin	„ şos. Vergului Nr. 77	„	109	160,00	17,440	
		S. Vasilescu	„ b-dul Ferdinand Nr. 72-74	Magazie	—	—	5 000	
				Viran	527	160,00	84.320	
11	Bucureşti	Ana Ursu	„ str. Titus Nr. 16					
		Maria Andrei	„ str. Titus Nr. 16	„	10,614	160,00	1.698.240	
		Margareta Constantinescu	„ str. Smârdan Nr. 11					
		Florica G-ral Popescu	„ str. Negustori Nr. 2—4					
		Maria Viespescu	„ str. Negustori Nr. 2—4	„	43.190	—	—	
12	Costeşti	Gh. D. Telescu	Judeţul Argeş, comuna Costeşti	Arabil	717	4,00	2.868	
		Zoiţa Preot Vişinescu	idem	„	299	4,00	1.196	
		Preot I. Albulescu	idem	„	289	4,00	1.156	
		Gherghina Al. Constantinescu	idem	„	242	4,00	968	
		Maria Pârvu Ilie Barbu	idem	„	153	4,00	612	
		Preot I. Albulescu	idem	„	272	4,00	1.088	
		Radu Ţelescu	idem	„	229	4,00	916	
		Lucreţia Priboianu	idem	„	450	4,00	1.800	
		Ştefan St. Muşat	idem	„	265	4,00	1.060	
		Lepedat V. Dobre	idem	„	189	4,00	756	
		Constantin Ţelescu	idem	„	7.948	4,00	31.792	
		Moşt. G. N. Bădescu	idem	„	2.017	4,00	8.068	
		Chiva G. N. Bădescu	idem	„	522	4,00	2.088	
		Soare Stan Rădoi	idem	„	419	4,00	1.676	

Nr. curent	Localitatea	NUMELE PROPRIETARILOR	ADRESA	Felul terenului	Suprafața m. p.	Preț unitar m. p.	Valoarea	OBSERVAȚIUNI
		Gheorghe Cârstei	Județul Argeș, comuna Costești	Arabil	660	4,00	2640	
		Moșt. Marin Ioneci	idem	„	1.148	4,00	4.592	
		Constantin Enescu	idem	Livadă	858	4,00	3.432	
		Moșt. Nic. Ioneci	idem	„	181	4,00	724	
		Rizea Popescu	idem	„	50	4,00	200	
		Ion Mirică	idem	„	391	4,00	1.564	
12	Costești	Ileana și Gh. Cârstei	idem	„	647	4,00	2.588	
		Maria Gh. Pătru	idem	„	954	4,00	3.816	
		Ioana Ilie Vișan	idem	„	454	4,00	1.816	
		Ioan Gh. Tărăscu și Dumitra Himner	idem	„	1.615	4,00	6.460	
		Ecaterina Grecu	idem	„	469	4,00	1.876	
		Sița Barbu Petrică	idem	„	483	4,00	1.932	
		Stan Ene Stoica	idem	„	794	4,00	3.176	
13	Bârlad	Casa Obștei Târgului Bârlad	Bârlad	Islaz	41.581	0,60	24.949	
		Moștenitorii Zaharia Ianovici	Str. Regele Carol I Nr. 276	Arabil	465,12	2,00	930	
		I. Lungu	Str. Anghelovici Nr. 140	„	848,43	2,00	1,697	
		Grigore Podaru	Cartierul Slobozia	„	1.158,02	2,00	2.316	
		Moștenitorii Zaharia Ianovici	Str. Regele Carol I Nr. 276	„	1.573,46	2,00	3.147	
14	Bălți	Vasile Eftimie Ursache	Cartierul Slobozia	„	2 000,96	2,00	4 002	
		Manicovschi Dumitru	Cartierul Slobozia	„	1.652,25	2,00	3.304	
		Boiangiu Teodor		Casă și grajd din chirpici	1.790,34	2,00	3.581	
		Iaffe David	Str. Regele Ca[illegible] Nr. 244	Arabil	6.021,46	2,00	12.042	
		Alexe Rusu	Jud. Soroca, com. Țarigrad	„	3.501,75	2,00	7.004	
		Federala Băncii Populare	„ „ „ Florești	„	2.489,68	2,00	4.979	
		Anica Postovan	„ „ „ Drochia	„	2.454,22	2,00	4 908	
		Moșt. Nicolae Zagorcea	„ „ „ Țarigrad	„	1.844,38	2,00	3.689	
15	Drochia	Pavel Postovan	„ „ „ Drochia	Nuci 17 buc.	4.519,90	2,00	9 040	Arabil dintre care 170 m. p. cu vie prod. direcți; nuci de 17 ani și gard viu sale.
				210 m. l.	210 m. l.	20,00	4.200	
		Gheorghe Clipaci	Jud. Soroca, com. Chetrosul, Satul Suri	Arabil	1,011,00	2,00	2.022	
		Ioana Grigore Babii	Jud. Soroca, comuna Țarigrad	„	1 011.00	2,00	2 022	
		Gheorghe Babii	idem	„	855,00	2,00	1.710	
		Mihail Babii	„	„	675,00	2,00	1.350	
		Asoc. de pășunat Com. Arciz	Jud. Cetatea-Albă, com. Arciz	Islaz	6.450,83	0,40	2.580	
		Friederich Haas și Iohannes Haas	idem	Arabil	4 901,20	1,50	7.351	
		Emanuel Maas	idem	„	1.633,73	1,50	2.451	
		Anton Kuntz	idem	„	3 649,08	1,50	5 474	
16	Arciz	Moșt. Iohannes Nebovschi	idem	„	1 961,64	1,50	2 942	
		Friederich Gotthlieb Bayer	idem	„	575,00	1,50	863	
		Moșt. Emanuel Heth	idem	„	1.339,61	1,50	2,009	
		Wilhelm Rasch	idem	„	505 33	1,50	758	
		Moșt. Iohann Zeibart	idem	„	814.37	1,50	1.222	
		Iohann Ziebart	idem	„	399,92	1,50	600	
			idem	„	65,81	1,50	99	
		Primăria Comunei Șaba-Târg	Jud. Cetatea-Albă, com. Șaba-Târg	Teren nisipos și stufărie	5.355	—	—	
		idem	idem		6 310	—	—	
17	Bugaz	Liga Națională contra Tuberculozei	București b-dul Ferdinant Nr. 35		3 662	—	—	
		Reg. 5 Grăniceri Brăila	Brăila		95	1,00	95	
		Gzalov Nicolae	Cetatea-Albă, str. Traian Nr 57	loc de casă	39	20,00	780	
		Arventiev Efim	Chișinău, str. Alexandru cel Bun Nr. 32	„	13	20,00	260	
		Mihailov Gh. Petre	Jud Tighina, com. Comrat	Islaz	1.650	1,00	1.650	
18	Comrat	Panaitov Ion	idem	„	600	1,00	600	
		Vasile Gargalâg	idem	„	280	1,00	280	
		Asociația Proprietarilor la Islazul de pământ al comunei Culevcea	Jud. Cetatea Albă, Culevcea	„	21.320	0,60	12.792	
		Comunitatea Evanghelico - Luterană, com. Rosenfeld	Jud. Cetatea Albă com. Rosenfeld	„	1.500	0,60	900	
19	Culevcea	Margareta Kohler	idem	„	500	0,60	300	
		Obștea Asoc. de Pășunat	Jud. Cetatea Albă, com. Sărata	Islaz	990,00	0,40	396	
		Heinrich Blatter	idem	Arabil	4.300,25	1,50	6.450	
		Wilhelm Wagner	idem	„	5 735,00	1,50	8.603	
		Iohannes Lagger	idem	„	7.077,50	1,50	10.616	
		Traugott Lagger	idem	„	6.843,37	1,50	10.265	
20	Sărata	Reinhold Hommel	idem	„	5 484 37	1,50	8.227	
		Theodor Reinöhl	idem	„	1 777,50	1,50	2.666	
		Eduard Reinöhl	idem	„	1 575,00	1,50	2.363	
21	Taraclia	Asociația de pășunat a comunei Taraclia	Județul Cahul, com. Taraclia	Islaz	9 957,28	0,80	7.966	

Conversiune.
Tribunalul Argeș Secția I-a

AFIPT Nr. 3276
1939, Septembrie 26.

D-l Constantin D. Ciucă, agricultor din com. Deduleşti, Plasa Topolog, jud. Argeş, Ţinutul Bucegi, în baza sentinţei civile Nr. 220 | 929 a Trib. Argeş, S. I-a învestită cu formula executorie nr. 357 | 929, care menţine cartea de judecată civilă Nr. 12 | 929 a judecătoriei Ocol. Rural Ştoiceni, Argeş, are să primească dela debitoarea Constantina N. Gh. Nuţă casnică, din aceeaş comună, suma de lei 5908, plus 650 lei cheltneli de judecată, osebit timbrele şi taxele de executare până la achitare a cerut cu petiţia înreg. la Nr. 27791 | 939 şi acest Tribunal prin jurnalul Nr. 11300 | 939 a încuviinţat a se vinde cu licitaţie publică în pretoriul Tribunalului Argeş Secţia I-a, în ziua de 20 Octombrie 1939, ora 13 averea imobilă a susnumitei debitoare compusă astfel: o bucată pământ rural în căminul casei, în suprafaţă de circa 3000 m. p. situat în comuna Deduleşti, Pl. Topolog, jud. Argeş, Ţinutul Bucegi, vecin la R. cu Constantin Matei Ungureanu şi Constantin St. Ungureanu, la Apus cu Petre Ion Lică, M. N. cu Şoseaua Piteşti, R. Vâlcea şi la M. Zi cu I. Rădulescu şi altu pe care se află construit o casă de lemn veche, învelită cu şiţă, cu 2 camere, iar pe restul locului puţini pomi roditori. Din relaţia dată de grefa Trib. Argeş, S. I ae constată că asupra averei ce se vinde nu există nici o sarcină.

Averea ce se vinde sa evaluat la 10.000 lei, iar licitaţia va începe dela 7500 lei adică redus cu 25 la sută.

Sunt somaţi toţi aceea care vor pretinde vreun drept de chirie sau arendă de ipotecă sau privilegiu, că mai nainte de termenul vânzării să şi arate pretenţiile lor Tribunalului, mai târziu nefiind ţinut în seamă.

Dos Nr 4278 | 929 S. I
Prim reşedinte, Hr. Argeşanu.
Şef Portărel, D. A. Popescu

Tipografia „Liga Poporului", I. Iotta, Piteşti

ANUL XI, seria V-a, Nr. 214 — CENZURAT — 2 PAGINI 3 Lei. — 16 Ianuarie 1940

presa

ORGAN INDEPENDENT — POLITIC — ECONOMIC — CULTURAL

Fondator: VLAD FURTUNĂ

REDACȚIA SI ADMINISTRAȚIA — PITEȘTI — STR. ȚEPEȘ-VODA Nr. 4

Abonamentul: Particulari Lei 200, De sprijin „ 300, Autorități „ 500

Director: GH. P. MARTINESCU

Dacă aş fi minoritar...

Mulţi oameni capabili de o judecată obiectivă îşi vor fi pus această întrebare, după cetirea declaraţiilor dela Chişinău, şi mai ales, după ecourile pe care aceste declaraţii le-au avut presa străină:

—Ce-aş face dacă aş fi minoritar, în România?

Cetind frumoasele şi justele aprecieri ce s'au făcut în presa belgiană asupra discursului Maiestăţii Sale Regelui Carol al II-lea, pronunţat la Chişinău, mi-am pus şi eu această întrebare. Ce aş face dacă aş fi minoritar în România? Socotesc că răspunsul nu poate fi nici evasiv, nici condiţionat.

Ca minoritar, în primul rând, aş cunoaşte istoria popoarelor din Europa Centrală. Aş şti că civilizaţia acestor popoare s'a întrepătruns, dealungul secolelor. ca şi cum ar fi civilizaţia unei singure naţiuni, cu micile particularisme locale, atâta de pitoreşti, şi de artistice.

Ca minoritar aş şti că vechiul curs al istoriei nu mai poate fi întors, şi că timpurile nu ar mai îngădui o convieţuire opresivă a unui imperiu compus numai din minorităţi, aşa cum a fost Imperiul Austro-Ungar. Acolo, şi atunci, nici scâncetul de durere nu era scos dintre manifestaţiile subversive, şi atâtea naţiuni superioare trăiau în sclavia cea mai nemeritată. Dacă am învăţat ceva dela regimul acela, apoi am învăţat acest lucru: cum *nu trebue* condus un Stat, cum *nu trebue* tratată proplema minorităţilor.

Din aceste învăţăminte, îndulcite de generozitatea inimii româneşti, s'a inspirat o întreagă politică: a României reîntregite. Minoritarii au beneficiat de drepturi egale cu ale naţiunii băştinaşe. Au avut viaţa lor, şi instituţiile pe care au vrut să le aibă, pentruca limba. cultura, religia lor să se desvolte în chip firesc. într'o armonie care aşteaptă soluţii fericite, şi îndreptăţeşte speranţa înspre formele ideale ale convieţuirii popoarelor.

Dacă aş fi minoritar, mi-aş da probabil, bine seama de bunăvoinţa extremă pe care România a investit-o în problemele minoritare, de simpatia şi de înţelegerea cu care le-a privit. Aş fi găsit în toate mesagiile Parlamentului Românesc preocuparea aceasta permanentă de minorităţi, cum şi faptele care decurg din ele, în politica fiecărui guvern. Aş şti că, în România, drepturile au fost împărţite în chip egal, între toţi cetăţenii cari şi-au dedicat viaţa lor prosperităţii acestei patrii. M'aş sili să întrevăd viitorul acestei politici. Mi-aşi aminti ce elemente celte, şi normande au intrat în compoziţia unei naţinni cum este cea franceză, sau ce elemente de Vikingi Scandinavi au adus aportul lor marilor naţiuni Germană şi Engleză. Aş şti că timpl a stins vrajbele, şi din asta a răsărit măreţia lor.

Ca minoritar, mi-aş da seama chiar mai bine decât oricine, că rolul meu individual ca şi rolul colectiv alor mei, nu poate fi folositor cauzelor pe care pretind că le apăr, decât în condiţiuni de perfectă stabilitate, de ordine şi de sforţări unite pentru ridicarea patriei care-mi dau misiunea de a ieşi din anonimat, şi de a oferi celor viitori frunctul meditat al ostenelilor mele, de orice fel.

Aş şti, ca minoritar, că timpul marilor exploatări de naţiuni, sub formele imperiale ale trecutului, nu se vor mai reîntoarce, şi că fiecare zi care se duce sporeşte confortul colectivităţilor, prin aportul indivizilor izolaţi, cari au crezut în misiunea lor, şi cari au lăsat o operă. Aş presimţi că micile piedici care stau astăzi în calea unei armonii ideale, vor fi, într'o zi învinse şi că scopul de a realiza forme de convieţuire reciproc respectuoasă, în cadrul unui Stat ordonat, şi respectuos faţă de Suveranul şi de instituţiunile lui, — acest scop va fi atins. Se vor ivi alte probleme în faţa generaţiilor viitoare: să nu ne facem iluzia că vor rămâne tot cele de azi. In ochii acelor urmaşi, noi avem datoria să apărem ca nişte oameni cari au ştiut să-şi întindă mâinile, şi să se ajute.

Ca minoritar, aş face totul pentru a fi un bun Român.

Aş şti că s'au încercat alte soluţii, care s'au dovedit inferioare. Aş şti că prin hotărârea mea, socotelile mele cele mai intime, de prezent şi de viitor, se găsesc încredinţate unui popor blând şi înţelegător, cu sensul bine precizat al tuturor eleganţelor sufleteşti. Aşi şti că am ales nu numai singura cale posibilă a destinului meu, dar şi pe cea mai bună.

Romulus Dianu

Iernatică

Problema lemnelor

Frigul ce nu ne-a ocolit anul acesta a accentuat problema lemnelor. Pe zăpada cristalizată, de temperatura scăzută, săniile şi căruţele cu boi car egale câte 30 de lemne puse peste coceni ca să „ia" ochii cumpărătorului. Preţul este inaccesibil în raport cu greutatea şi volumul lemnelor. Cam 20 lei lemnul de metru şi 15 lei cel de stânjen.

Natural că lumea se îmbulzeşte la depozitele de lemne şi acestea... profită. De şi s'a stabilit — prin părinteasca grije a d. primar — un preţ maximal, convenabil pentru vânzător la acest articol, totuşi, nu se ţine seama de acesta. Lemnele aduse acasă costă 950 lei o mie de Kgr. şi de lemne verzi nici pomeneală. Pentru simplu motiv că, acestea din urmă, merg cu cele uscate. Comenzile trebue să le faci cu două zile înainte fiindcă depozitarii nu au mijloace de transport suficiente.

Peste ora 5½ nu se mai livrează nici o cantitate de lemne, chiar dacă transportul îl faci pe speze proprii, fiindcă d-nii depozitari nu se grăbesc să-şi desfacă depozitele înţesate. N'am nici un interes fiindcă nu câştigă mai nimic. La vagonul luat cu 4.500—5.000 lei în vară nu se mai adaugă decât vre-o 4—5000 câştig.

Clienţii obişnuiţi ai depozitelor, este ştiut, sunt micii funcţionari şi sărăcimea pe care gerul a surprins-o desbrăcată şi fără nici un ban. Ca ultimul „pol" câştigat cu efortul desnădăjduitului trec seara pe la depozite unde nu întâmpină pic de înţelegere.

Mai multă bunăvoinţă n'ar strica. Mai multă bunăvoinţă pentru cei cari cu „polul" lor contribue la mărirea stimei d-voastră d-lor depozitari.

A. Z.

Diptice.

Omul depe stradă

Fiecare se ciocneşte de el şi fiecare la rândul său e „omul depe stradă.

Îl cheamă Ion, Gheorghe, Nae, Mitică, sau cum vreţi să-l numiţi iubiţi cititori, însă el există aşa cum exist eu care scriu şi voi care citiţi.

Are un nume, deci. Un nume care nu spune nimic, însă îl deosebeşti de cel ce îl succedă, în graba grijilor, pe acelaş drum. Mai are o meserie care-l deosibeşte pe Ion de celălalt Ion, pe Gheorghe de celălalt Gheorghe şi aşa mai departe. Aceasta poate să se numească biurocraţie, dacă oameni şi soarta l-au hărăzit utilajului public, în hârţogărie şi aere de grăsun, bugeticor şi tot aşa se poate munci dacă are 1800 lei pe lună, nevastă şi 5 copii acasă şi e slab până la concurenţă târului.

E chestie de a fi, sau a nu fi, pe portativul vechei întrebări Sakespeariene.

Poate să fie negustor; o altă distincţie între meserii. Negustori din vocaţie, de nevoe ori din... întâmplare.

Din vocaţie când crede că în comerţ poate să parvină, de nevoe când n'a învăţat altceva când era mititel şi din întâmplare când este un pârlit de pensionar cu ceva avere, strânsă în timpul „funcţiunei", pe care nu ştie cum s'o irosească crezând c'o multiplică şi cu care, inconştient, dă în cap negustorului de o viaţă întreagă lângă care se stabileşte.

Omul depe stradă poate fi ceiace nu-ţi trăsneşte prin cap. Poate fi un modest lăcătuş, pietrar, tâmplar sau mai ştiu eu ce.

Poate fi, dragă Doamne! şi un biet pensionar de război cu 100 lei pe trimestru sau civil cu 10.000 lei pe lună. E chestie de noroc şi împrejurări. Poate fi băştinaş şi poate fi întrus ‹venit în Piteşti, ca să moară aci, fiindcă e linişte şi viaţă „ieftină"›. Ca şi cum dacă rămânea acolo, unde se află în registrul naşterilor, nu putea să treacă şi pe cel al deceselor.

Strada prezintă curiozităţi infinite şi nebănuite. Oamenii, la fel.

Dar, să-i vedem...

Diogene

Subscrieţi pentru înzestrarea Armatei.

O armată puternică provine primejdia războiului. Să ne dăruim această asigurare pentru căminul şi bunurile noastre,

SUBSCRIIND LA:

Bonurile pentru înzestrarea Armatei

TRIBUNALUL ARGEŞ S. I.

Extractul Afiptului
Nr. 4395 | 30 Dec. 1939
Dos. Nr. 3780 | 939

In ziua de 26 Ianuarie 1940 ora 13 se va vinde prin licitaţie publică în pretoriul Tribunalului Argeş S. I. Averea imobilă a debitoarelor Floarea Topşeneanu şi Maria Florea Bogdan tutoarea a minorilor Domnica şi Iulian Topşeneanu domiciliaţi în com. Bârca Jud. Dolj compus din teren situat în com Lunca Corbului Jud. Argeş Pl. Teleorman, vecin la R. cu şoseaua comunală Piteşti-Slatina la M. Zi, cu moşt. Costache P. Cerbu şi la M. N. cu N. T, Marinescu şi Marin Mirea în mărime de 4⅝ prăjini şi 21 m. p., şi este a opta parte din întreg dreptul de moştenire.

Pentru despăgubirea creditorului Nicolae Nicolescu pensionar militar din Piteşti str. Câmpineanu Nr. 21 de suma de lei 25.000 capital cu procent de 13% pe an de la 27 Ianuarie 1927 lei 3000 cheltueli de judecată osebit timbrele şi taxele de executare până la achitare. Asupra averei ce se vinde pe lângă executarea de faţă mai există şi următoarele sarcini: 1) ordonanţa Nr. 352 | 929 de 54072 lei în favoarea statului, 2) Ordonanţa Nr. 286 | 929 pentru diverşi creditori asupra imobilelor din Piteşti str. Costache Negri Nr. 24 şi 26 şi ordonanţa Nr. 3427 | 932 prin care debitorul donează fiicei sale Anghilina terenul prevăzut în Afipt la Nr. 2.

Dos. Nr. 406 | 939 S. II-a

Prim-Preşedinte, Hr. Argeşeanu

Şef Portărel, D. A. Popescu

TRIBUNALUL ARGEŞ S. I-a

Extract Afipt. Nr. 3957
1939 Noembrie 20

In ziua de 26 Ianuarie 1940 ora 13 se vinde cu licitaţie publică în pretoriul Trib. Argeş S. I-a averea imobilă a debitorului Maximilian Chivescu falit din Piteşti reprezentat prin dl. Judecător Sindic al Trib. Argeş, compus din: 1) Un petec teren ca de 80 mp. situat în Piteşti str. Costache Negri Nr. 5 vechi, pe stradela ce trece prin faţa morei progresul şi răspunde în Târgu-din-Vale, pe care se află construit un corp de case de zid cu sală în faţă compuse din 2 camere, o bucătărie, şi o magazie de scânduri în faţă toate acoperite cu tablă, vecin la faţă cu str. C. Negri în fund şi spre M.-Zi cu Anton Panait şi spre M.-N. cu Dumitru Bădescu, curtea închisă cu palan imobil evaluat la 30.000 lei.

2) Un petic teren situat în Piteşti, str. C. Negri Nr. 13 vechi Pl. Piteşti Argeş în suprafaţă de de circa 600 mp. pe care se află construit un grajd de scânduri acoperită cu carton aproape ruinată şi pe acest loc sunt câţi va pomi şi se învecineşte la Răs., Ap. şi M. zi cu strada Costache Negri şi la M N. cu Gheorghe R. Gheorghe evaluat la 20.000 lei pentru despăgubirea creditorului Dumitru I. Mihăiţă din Urlueni Teleorman cu domiciliul ales în Piteşti str. Craiovei 36 Jud. Argeş de suma de lei 50.000 despăgubiri civile plus timbrele, taxele de executare până la achitare. Asupra averei ce se vinde pe lângă executarea de faţă mai există şi următoarele sarcini: 1) ordonanţa Nr. 352 | 929 de 54072 lei în favoarea statului, 2) Ordonanţa Nr. 286 | 929 pentru diverşi creditori asupra imobilelor din Piteşti str. Costache Negri Nr. 24 şi 26 şi ordonanţa Nr. 3427 | 932 prin care debitorul donează fiicei sale Anghilina terenul prevăzut în Afipt la Nr. 2.

Dos. Nr. 406 | 939 S. II-a

Prim-Preşedinte, Hr. Argeşeanu

Şef Portărel, D. A. Popescu

Se non è vero...

Avocatului X.

O recunosc; eşti vesel, cucereşti,
Cu vinişorul faci ades gargară
Iar, cu pelinul, vrei să domoleşti
Efervescenţa-i de la bară.

Lui Nelu N.

...d. Tănase fiind greu bolnas spectacolele vor suferi lipsa meritosului revuist.
Ziarele

Când fu să moară Tănase
Actorii toţi (la greu impas)
Simplu, soluţia adoptase:
Mergem la Nelu; are nas,

Sancta Simplicitas

Provincia cu coloritul ei banal, cu rataţii şi pricopsiţii săi, cu caracteristicul său local, prezintă divertismente multiple, pe toate gamele.

Zi la zi, în iureşul vremurilor, trecem fără ca atenţia noastră să mai reţină lucruri ce pentru alţi par noutăţi

Cu priviri voalate de grijile zilnice, trecem reci pe lângă cerşetorii ce ne imploră milă şi bani, nu observăm sania ce era să ne şifoneze hainele, ne rezămăm de un zid în efortul gimnasticei ce facem, violând, cu paşii noştri, ghiaţa lucie, formată peste noapte de apa scursă, pe sub poartă, din cişmeaua lăsată să curgă toată noaptea —ca să nu îngheţe.— Ne ciocnim de-o pereche ce nu vrea să fie observată şi ne continuăm drumul cu gândurile şi păcatele noastre.

Tot aşa şi omul nostru. De unde să ştie el că scumpa-i jumătate a pus ochii pe un saltimbanc sentimental cu care îşi pierde nopţile în acompaniamentul sforăitor al soţului adormit în camera vecină.

Căile normale de comuntcaţie au fost înlăturate şi înlocuite cu altele ce prezintă mai puţin risc la intrare şi eşire; cu ferestrele.

S'a întâmplat într'o noapte însă o vecină cu insomnie să surprindă momentul în care îndividul sărea fereastra înnăuntru.

Hoţii la madam X? statu vecina şi se întrebă apoi, iluminată, intră în casă şi se culcă.

A doua zi toată lumea ştia ceiace adultera credea că nu ştie nimeni.

ANUL XI, seria V-a, Nr. 215 | CENZURAT | 4 PAGINI 3 Lei. | 1 Martie 1940

presa

ORGAN INDEPENDENT—POLITIC—ECONOMIC—CULTURAL

Fondator: VLAD FURTUNĂ | REDACŢIA ŞI ADMINISTRAŢIA — PITEŞTI — STR. TEPEŞ-VODA Nr. 4 | Abonamentul: Particulari Lei 200, De sorţiţi „ 300, Autorităţi „ 500 | Director: GH. P. MARTINESCU

MARTIE

Iată luna dată ca scadenţă liniştei relative, stării de acalmie, ce domneşte între liniile Siegfrid şi Maginot.

Primăvara se arată însorită şi distrugătoare de bariere naturale.

Dezgheţul va da naştere, poate, la inundaţii, va lăsa însă, pe alocuri şi pământul gol, pentru manevrele strategice.

Presa străină este unanimă în a situa deslănţuirea tuturor forţelor în a doua decadă a lunei Martie, când Germania, va căuta să predomine în aer, pe mare şi pe uscat.

In nord, Ruşii, caută să străpungă linia Mannerheim pentru a grăbi sfârşitul războiului cu Finlanda. Atacurile au devenit mai vii, mai intense.

Turcia ocupă deocamdată locul prim pe plan internaţional.

Dispoziţiunile de ultim moment, ale guvernului Turc referitoare la navigabilitatea vaselor sale, rechemarea studenţilor aflaţi în Germania, introducerea muncei obligatorii în minele turceşti de cărbuni, au avut darul de a opri privirile asupra guvernului din Ankara.

In acest timp D. Sumner Welles, subsecretarul de Stat al Ministerului Afacerilor Străine al Statelor Unite a sosit la Neapole, cu transatlanticul „Rex", într'o misiune nu tocmai cunoscută cercurilor Europene.

Zilele acestea, în faţa Camerei Comunelor, şeful amiralităţii britanice a cerut aprobarea unui buget „simbolic" solicitând parlamentului „câţiva oameni, câteva vase şi câţiva bani".

Banii se cifrează la miliarde însă aceste cifre nu se pot preciza din motive lesne de înţeles.

Opinia publică italiană nu şi-a stabilit atitudinea în faţa problemei internaţionale.

Deşi într'un regim totalitar spune d. P. Gentizon în „Le Temps" presa fascistă ajută la fixarea opiniei publice fără s'o forţeze. Audierea posturilor străine de radio, spune d sa, face ca opinia publică să fie liberă a se adapta credinţelor ei, fără a fi constrânsă sub vre o formă oarecare. Presa este lăsată să exprime orice părere cu tot caracterul ei de oficios. Nimic silit

Aruncând o privire asupra tuturor faptelor acestea, ne putem da seama că luna în care intrăm poartă în faţă un semn de întrebare

Să sperăm însă că evenimentele se vor desfăşura de aşa manieră încât ele să evite catastrofa finală.

Să sperăm că primele raze ale soarelui de primăvară va aduce odată cu reînvierea naturii, pace şi linişte între oameni.

G. M.

„Noua Constituţie este isvorîtă dintr'o nevoie sănătoasă a cerinţelor naţionale şi a fost frământată în conştiinţa Mea şi a sfetnicilor Mei, cari, alături de Neuitatul Meu Părinte, au fost creatorii Românîei de astăzi.

Ţara căreia i-am încredinţat spre înnoire această nouă Constituţie a primit-o cu un entuziasm care Mi-a bucurat inima.

Sunt Cel Dintâiu legat de ea şi voi fi Cel Dintâiu păzitor al ei pentru binele poporului Meu".

M. S. REGELE CAROL II.

D. Mihail Ghelmegeanu, ministru Internelor, noul protector al Argeşului

de Gh. N. Turcescu

Se obişnuieşte, şi aceasta a devenit un fel de obiceiu al pământului, ca locuitorii unui judeţ, să ridice la rangul de cult, câte-o personalitate în jurul căreia se

D. MIHAIL GHELMEGEANU
Ministru de Interne

polarizează toată dragostea, toată nădejdea şi toată speranţa lor. In ultima vreme, sufletul şi simpatia judeţului Arges, aproape sută'n sută, reuşise s'o cucerească regretatul **Armand Călinescu.** *Câţiva adversari, cari au încercat să-i întunece calea, au fost înlăturaţi definitiv şi siliţi să-i cadă la picioare, aşa cum au căzut sutaşii la picioarele lui Cristos. Acum cinci luni o ceată de nelegiuiţi i-au ridicat viaţa. Argeşul a rămas fără protector iar locuitorii fără părinte. Acela care deschidea uşa şi sufletul la cel din urmă om, nu mai există.* **N'am auzit niciun ţăran spunând că mergând la Armand Călinescu, nu a fost primit şi ajutat. Da, Armand Călinescu cucerise Argeşul fiindcă a primit, a ajutat, a ascultat Acestea sunt elementele cari înalţă o personalitate.**

Intr'un moment când Argeşenii se găseau dezorientaţi, Dumnezeu a vrut, ca unul din prietenii lui **Armand Călinescu,** *tot atât de energic şi de bun, să fie promovat la rangul de conducător al Ţinutului Bucegi şi protector al judeţului Argeş. Acest conducător şi protector se numeşte* **Mihail Ghelmegeanu,** *actualul ministru de Interne.*

Câtă bucurie! Câtă! numai inimile Argeşenilor o ştie.

Toţi se întreabă: vom putea merge şi la dânsul ca la domnul Armand? ne va primi? ne va deschide uşa?

La aceste întrebări răspund eu Argeşenilor: mergeţi la domnul **ministru Ghelmegeanu** *noul părinte al nostru!*

Mergeţi la el şi spuneţi-vă durerile şi nevoile.

El a fost prietenul intim al lui **Armand Călinescu** *şi între dânşii a fost o întrecere în fapte bune.*

Dacă domnul **ministru Ghelmegeanu** *a reuşit să cucerească inimile fraţilor Basarabeni, din*

continare în pag. 2-a

Cazul T. Pisani.

Susţinerea unei cauze drepte sau dorinţa unei afirmări?

de R. FUIORESCU

In rândurile de faţă, precum şi celelalte cari eventual vor urma, mi-am propus să arunc o privire generală asupra problemei care din ce în ce îşi înfige rădăcinile în sfera preocupărilor intelectualilor noştrii. Este vorba de situaţia în care se găseşte azi „limba noastră" şi de consideraţiile cari se fac pe seama diferitelor aspecte ale mult desbătutei probleme.

D. Pisani, luptătorul de'a Universul, în jurul căruia se desbate chestiunea limbii noastre este de altfel şi ţinta articolului acestuia.

Dumnealui, pentru a fi scurt, pe toată linia articolelor sale susţine sus şi tare, că ceiace se face astăzi cu „limba" este o adevărată barbarie, o mutilare pur şi simplu a unuia din elementele noastre naţionale cele mai importante.

Pentru întărirea acestor afirmaţiuni, aduce o mulţime de exemple, minuţios catalogate, asupra greşelilor de morfologie şi sintaxă, în special, ale diferitelor manuale didactice şi ale scrierilor celor cari predau limba română în şcoli. Este una din feţele problemei, în care D. Pisani vede dramatismul şi efectele dezastruase ale situaţiei pe care ne o prezintă, Tot, pentru întărirea teoriilor sale, ne dă de exemplu operile marilor noştri scriitori şi înaintaşi, ca singurii adevăraţi slujitori ai altarelor limbii noastre româneşti.

Cei cari scriu astăzi, nu sunt pentru

continuare în pag. 2

Pe marginea de realitate.

„MICI ECONOMII”

Adunați bani albi pentru zile negre, spune înțelepciunea românului — Atât și nimic mai mult. Că, culoarea banilor, poate fi albă sau galbenă, multicoloră sau investită, rămâne la aprecierea prudendului ce-i economisește și conservă, până când bătrânețea — haine grele — vine și îndulcește zilele negre, pline de accidentele uzurii fiziologice, după ani încordați de muncă. Așa este normal, cum spune tot bietul Român: adună la tinerețe ca să ai la bătrânețe.

Totul este că în viață acești bani albi să nu aibă culoarea „parchetului“. A parchetului organ judiciar, nu a celui făcut din lemn și pe care d-ta luneci ca pe ghiață — când este proaspăt lustruit — reflectând îmbătunat la ce ai fost și ce-ai ajuns.

Și dacă, sub galbenul parchetului casnic se ascunde semnul de întrebare al celuilalt parchet — de bună seamă că arginții se vor înegri înaintea omului și bătrânețele vor fi tot sumbre.

Deci, d-ta umil amic, care ești slujbaș la stat cu 2000 lei pe lună din care trebue să-ți ții casa „parchetată“ cu pământ galben — însă curat — nu ridica ochii după hârtoagele pline de praf. Nu băga tocul în gură, ca elevii de școala primară nu gândi cu tristețe la milioanele răscolite mai ieri de denunțul anonim. Nu gândi cu amar la soția nemâncată și nici la copii tăi, desbrăcați, ce gânguresc deabușelea pe parchetul tău, făcut din substanța din care biblia zice că Dumnezeu ar fi făcut omul.

Nu arăta nici o surprindere. Doar ți-ai pus și tu de mult întrebarea: de unde imobile în trei orașe, de unde milioane rentă, de unde zeci de de bucăți de aur, de unde sute de mii de lei bani „albi“? De unde!? Vei afla. Țara ta, nu mai este cea de ieri. Ca să răzbați, până acum, trebuia să dai cu coatele, umile prieten, să fii un pezevenghiu mare, ca să nu rămâi un funcționar mic. Trebuia să strângi dinții și pumnii, congestionat, să rămâi descurajat în fața Majestății Sale: BANUL.

Să mă întâlnești pe mine, să-mi spui dreptatea ce nu-ți se făcea și eu, să nu pot să te ajut de cât cu încurajarea, că va fi bine, și cu modestele mele mijloace să-ți dau prilejul a cumpăra în loc de-o jumătate, o pâine întreagă. O pâine tot atât de neagră, tot atât de neîndestulătoare și tot cu atâtea noduri înghițită. Tot atât de mizeră.

A fost ca mine. S'a schimbat ceva în țara ta.

Știu că o duci și azi greu. Știu că te ridici mustrător de la „biuroul“ — până mai ieri plin de ploșnițe — și mă privești încruntat.

Am însă dreptate. Reziduările vor fi înlăturate, șterse. Urma ce va rămâne va fi curățită de vânt.

Tu vei păși pe-o cale dreaptă, pe cale curățită de cei cari au astăzi grija milioanelor de români.

Cinstea pășește încet, dreptatea o însoțește. Sunt tovarăși de drum pe calea dupe care fuseseră alungată de hidra ceia pe care o cunoști și tu: politicianismul. Caută de-ți desvoltă meritele. Ele vor fi apreciate, să fii sigur. Nu te opri nici o clipă să compătimești pe pricopsitul de până mai ieri. Era moralmente putred.

Banii albi, țin pentru zile negre numai când albul este și imaculat, însoțit de cinste.

Dar, vom mai vorbi.

K. V.

D. M. Ghelmegeanu, ministrul Internelor, noul protector al Argeșului

(urmare din pag. 1-a)

județul Ismail, cu atât mai ușor îi va fi să le cucerească pe ale noastre, fiindcă el este unul din fii Argeșului.

Mergeți la el cu suflet curat și jurați-i că, oricând și de oriunde, pe lume veți fi gata de sacrificiu pe rugul poruncilor sale.

Domnul ministru **Ghelmegeanu** *se află într'o vădită ascensiune politică și cred că în foarte scurt timp va deveni premierul României.*

Poate în prezent această prezicere să i se pară bizară oricui, așa cum i s'a părut lui **Armand Călinescu** *în 1933 când i-am spus-o la clubul partidului. Providența mi-a ajutat să verific, după cinci ani, îndeplinirea celor prevestite.*

Rămân în așteptarea noului eveniment care se va produce cu certitudine.

Dacă ne va închide ușa, dacă nu va sta de vorbă cu noi dacă va refuza să ne primească, nu va avea niciun merit că a cucerit atâtea trepte sociale și nici ascensiunea nu va dura căci, în viața politică, promovarea valorilor se face prin merit personal sprijinit de simpatii unanime.

În nădejdea că noul protector al Argeșului va fi la înălțimea așteptărilor, să-i urăm din toată inima sănătate și viață lungă, pentru ca ochiul său ocrotitor, să vegheze cât mai mult asupra noastră, iar noi să ne silim din toate puterile ca să ne arătăm demni de mâna ce ni s'a întins.

Gh. N. Turcescu

Subscrieți pentru înzestrarea Armatei.

Cazul T. Pisani.

Susținerea unei cauze drepte sau dorința unei afirmări?

(continuare din pag. 1-a)

D. Pisani decât niște vopsitori nechemați ai limbii. In toate articolele pe care le-am citit în Universul, nu există un singur nume al vreunui om de litere din vremurile noastre, care să fie arătat ca păzitor al vechilor tradiții, nici de cum ca model de cultivator al limbii adevărate românești.

Să fie aceasta realitatea? Adică atât de decăzută să fi ajuns limba noastră, atât de neputincioși oamenii acestor vremuri, încât să fie tratați numai cu intoleranță din partea D-lui Pisani?.

Chiar dacă lucrurile ar sta așa, ceiace este imposibil de admis, nu sunteți de părere că totala nesocotire a prezentului este un act de lașitate față de epoca în care trăiește acel individ? Pe de altă parte, situația în care se pune D. Pisani, ca nestrămutat apărător al limbii — numai el și înaintașii, — tonul poruncitor și chiar disprețuitor de orgolios cu care-și susține ideile, nu vă face să credeți că misiunea de apărător, al unei situații, pe care și-a luat-o, nu este nicidecum dreaptă și că, în dosul unui naționalism de gazetă, stă voința de afirmare a unui om, prin speculațiunea unor entități, cari românește ar fi trebuit altfel tratate?

D. Pisani strigă că n'avem dicționar, că n'avem măcar o gramatică românească pentru școlile primare, că n'avem profesori de limba română, capabili să-și predea materia de curs. Dar, dece acest domn numai strigă și nu pune mâna să alcătuiască o gramatică elementară, care să nu mai cuprindă greșelile celorlalte, și care deci să servească drept model de carte didactică, așa cum dumnealui cere? Eu pot să cer Afganistanul, dar dacă nu pun mâna pe sabie să-l cuceresc degeaba-l tot cer.

Degeaba D. Pisani se alătură mereu de Eminescu, căutând ca în umbra marelui nostru poet să și desfășure activitatea și ideile, câteodată chiar cu ton de egalitate și de tovărășie, parcă celeace spune D-lui trebuie neapărat să o fi spus și Eminescu. Este o libertate care la drept vorbind merge dincolo de abuz.

Dacă admitem, în speță, că sunt unele lucrări didactice precum și cărți de literatură în care se întâlnesc greșeli de ordin gramatical sau abundențe nejustificate de neologisme, cari pe lângă că îngreunează o bună lectură, vatămă chiar interesele timbii noastre, aceasta este o altă chestiune.

Un asemenea soiu de cărți a căror dăinuire este sigur că nu va fi mai lungă decât valoarea lor reală, nici un merită să ne atragă atenția măcar. O simplă răscolire a focarului infecțios, scoaterea lui în evidență, nu poate decât să vatăme și să aprindă focul. Trecerea sub tăcere a unor asemenea cărți, cred că în această privință ar fi cel mai bun lucru.

D. Pisani și de aceasta scriu aci, nu a făcut decât să răscolească aceste de totdeauna, dar tot pe atât de neinsemnate mizerii. Pe de altă parte, evidențierea unei situațiuni se face oare arătându-se numai părțile rele ale ei?

Pe cine din timpul nostru a dat D. Pisani de exemplu, pe cine a arătat dumnealui ca iubitor de limbă, pentru a ne îndrepta spre el privirile, al admira și deci a face și noi la fel ca cel ce săvârșește fapte de valoare pentru conștiința sa și pentru neamul său. Un Br. Voinești, un Sadoveanu, un Mihalache Dragomirescu, un Petrovici, atâtea figuri de seamă ale literelor noastre, nu există pentru D. Pisani, spre a ni-i arăta și a ne îndruma să-i urmăm? Dece numai răul contemporan, care trebuie ignorat, și nu, și binele ce-l avem în față spre a ne fi de îndreptar, chiar de am fi căzut în greșeală? Oare lucrurile și faptele de valoare, constructive, trebuesc lăsate în umbră, pentru a face loc unei cumplite resemnări, condusă cu drăcești intenții, prin aducerea în fața ochilor a celor de fără preț și vătămătoare lucruri?

Intr'unul din ultimele articole publicate în Universul, cu titlul de „Așa ne-a învățat Maiorescu?“, D. Pisani dojenește pe cine credeți... pe D. Rădulescu-Motru, președintele Ac. Române, pentru faptul că este prea fericit de starea literelor și în general a culturii, din ziua de azi. D. Rădulescu-Motru ne spune că citește versuri frumoase, cuvântări înălțătoare, D. Pisani din contră susține cu înfocare că dela războiul cel mare încoace, versurile ne fac de râs literatura. Tot ce se poate, însă îmi face impresia că D. Pisani nu mai poate percepe decât senzațiile de negru. Cu fiecare ocazie îi aruncă D-lui Rădulescu-Motru cuvintele „neromânești“ din articolul său ca „destinate copiilor“ și „interesul pentru...“, ca apoi să-l ia la rost „Așa ne-a învățat Maiorescu?“.

Să afle D. Pisani că și Maiorescu a întrebuințat cuvinte „neromânești“ ca „erorile imputate, relevase, a realiza, posibilitatea percepției, a aprecia“, etc. și nimeni nu i le-a mai aruncat în ochi.

Deaceia este bine să știe și D. Pisani că în calea evoluției unei limbi nu ne putem așeza. Nu ne putem înconjura în secolul al XX-lea cu vreun zid chinezesc, astfel ca să nu mai poată pătrunde neologismele. Totul este să păstrăm o măsură. Aurea mediocritas. Nici prea mult căci atunci întradevăr pericolul ne amenință, însă nici acea oarbă intransigență a D-lui Pisani, care nu admite ca D. Rădulescu-Motru să întrebuințeze ici și colo pe „destinat“ și „interes“, când același lucru l-a făcut și Maiorescu în timpul său.

Dar chiar dacă acestei probleme D. Pisani a încercat să-i dea o șagalnică justificare — apărarea timbii primejduită de cuvintele „interes“ și „destinat“, — apoi bunul simț pe care ar fi trebuit să-l păatreze cel puțin față de D. Președinte al Academiei cu ce și-l mai justifică?

R. FUIORESCU

Un deputat

Nu din cei de ieri, nici ca ei.

Un rezultat al muncii încordate pe tărâmul aspru al comerțului autohton. O energie inepuizabilă în lupta pentru mai binele clasei comerciale. Tinerețe, hotărâre, muncă și voe bună, iată secretul omului în care comercianții și-au pus nădejdea lor de mai bine.

N. N. Bobancu nu-i va desminți.

Dăm mai jos prezentarea ce i-o face revista „Parlamentul“:

D. DEPUTAT N. BOBANCU

„Alesul negustorimii din Ținutul Bucegi e farmacist-proprietar la Pitești, continuator vrednic al unei vechi case. Deși tânăr, se află de ani în rândul conducătorilor vieții profesionale din jud. Argeș și cunoaște bine problemele economice. Propunerile făcute de d-sa în comisiunile Camerei l-au consacrat ca un real colaborator la fixarea unora din d a t e l e problemei organizării breslelor“.

Se non è vero...

In vitrina librăriilor a apărut volumul „Cânta un greer într'o vară“ de Florin Iordăchescu.

Cânta un greer într'o vară....
De bucurie și senin
Că a scăpat odinioară
Din capul lui Florin

Amicului X care, după o gafă, mi-a cerut iertare

Să te iert — mă rogi amice
Asta, n'o pot face eu.
Zic însă, c'ai fi ferice,
Să te ierte Dumnezeu.

Nocturnă

De gen: masculin, de meserie: voiajor, din fire băutor, omul nostru trecuse într'o noapte peste ora unu, după ce trăsese peste 31.

—Hîc! hîc! 'schide bă!

De după ușe băiatul de prăvălie făcea semne disperate că localul este închis și nu se mai servește nimic.

—Închis!? Hîc.., nu „să“ poate.... păi de ce e lumină, dacă e'nchis?

—Arde un bec toată noaptea lângă casa de bani. Așa trebue-il lămuri băiatul.

—Las' las' că p'ăla-l știu eu da'dincolo de ce „ie“?

—Pleacă „domne“ că ești beat, acolo nu este nici o lumină.

—„Io“ beat... ce beat.... nu văd eu bine? „Iote“ sub bec un pahar cu vin.... și se mișcă

—Ce se mișcă?

—Păi.... becul.... uite; și paharul.... apoi odată iluminat — uuuu... că beat mai sunt... nu „ie“ bec, e nasul jupânului — hîc, hîc!

Camuflaj.

M.O.N.T.-ul a organizat cu cursuri speciale pentru organizarea apărării pasive în caz de război. Școala a fost urmată de sute de elevi de ambe sexe și cursurile urmărite cu mult interes.

La aceste cursuri s'a văzut că lucrările de apărare pasivă necesită sume fantastice și specialiști. Singura nădejde a locuitorilor rămâne tot refugiul la sate care, în orice caz, nu vor fi supuse bombardamentelor vii.

In caz de atac neprevăzut — spunea instructorul elevilor — vom căuta să ne servim de adăposturile la îndemână pentru a nu fi o țintă vizibilă inamicului aerian, să ne camuflăm deci.

Ne vom refugia, dacă putem, în pivniți dacă însă atacul ne surprinde pe stradă, simplu refugiu sub un arbore poate fi util.

— Slavă Domnului, avem destui castani pe bulevard. Coroanele lor alcătuesc tunel nu altceva, menținu ironic — dar, cu destulă amărăciune un elev — de vre-o 40 ani — care își plimbase în șir de ani grija slujbei, pe sub castanii de până mai ieri.

EGO

Intrunirea dela sediul Sfatului Negustoresc

In ziua de 27 Februarie 1940, cu prilejiul aniversării a doi ani dela Promulgarea nouii Constituții a avut loc la sediul Sfatului Negustoresc din Pitești, o mare întrunire a Comercianților și Industriașilor din orașul Pitești, convocată de Secretariatul Frontului Renașterii Naționale pentru categoria Comerț și Industrie al Orașului Pitești. La această întrunire au ținut să ia parte Domnii: Colonel P. Cameniță Prefectul Județului, M. Mihăileanu Deputat și Secretar Județean F. R. N., Spiridon Emanoil Secretar F. R. N. al Orașului Pitești, C. Rătescu Primarul Orașului Pitești, M. Constantinescu Ajutor de Primar, N. Mamulea Secretarul Camerei de Comerț și Industrie din localitate precum și un impresionant număr de comercianți și industriași.

Intrunirea se deschide sub Președinția Domnului Deputat N. Bobancu Secretarul F. R. N. al Orașului Pitești pentru categoria Comerț și Industrie care luând cuvântul spune următoarele:

Credincioși unei vechi tradiții de a prăsnui în casa noastră toate evenimentele mari cari au schimbat fața țării, ne-am întrunit azi să aniversăm doi ani dela Promulgarea Noui Constituții prin care M. S. Regele Carol al 2-lea a chemat la viață nouă toate clasele producătoare și de muncă.

Prin noul așezământ constituțional Țara noastră se organizează pe baze Corporatiste și breslele românești sunt chemate la viață publică.

Se cuvine deci ca să facem un popas și întorcându-ne privirile către ceiace a fost înainte de Februarie 1938 să examină diferența între starea de lucruri de atunci și între starea de lucruri de sub semnul Renașterii Naționale.

La Februarie 1938 frământările interne atinseseră o culme care adusese țara pe marginea prăpastiei.

Sufletul neamului era divizat, autoritatea de Stat era destrămată, anarhia și demagogia alergau nestăvilite pe cuprinsul țării în momentul în care situațiunea internațională devenea mai grea.

In acest ceas de primejdie pentru ființa neamului nostru a trebuit să intervină mâna hotărâtă a M. S. Regelui Carol al 2-lea, care în adânca sa iubire de țară a dat României un nou așezământ Constituțional care a pacificat sufletele și a redresat țara.

Se cuvine deci ca din adâncul inimelor să strigăm: Slavă Regelui! Astăzi în România Renașterii, autoritatea de Stat este restabilită, ordinea internă este garantată iar România este respectată pretutindeni în afara granițelor sale.

Dupăce evidențiază importanța prevederilor Constituționale, care asigură profesiunilor și Țării o reprezentanță reală, aducând un element activ în viața socială acela al practicei unei profesiuni productive, Domnul Deputat Bobancu încheie cuvântarea sa arătând că România rămâne un soldat credincios al păcii și al înfrățiri iar într'un apropiat viitor după ce norii se vor împrăștia și buna stare va putea să înflorească pe toate plaiurile ei — România Renașterii va fi soldatul idealului.

Domnul Deputat Mihăileanu luând cuvântul arată într'o documentată expunere importanța zilei și binefacerile pe care Maiestatea Sa Regele Carol al 2-lea Isbăvitorul le-a revărsat asupra țării prin noul așezământ Constituțional. Domnia sa evidențiază rolul important pe care îl are în viața de stat clasa Comercială și Industrială, care sub înțeleaptă conducere a M. S. Regelui Carol al 2-lea găsește climatul prielnic desvoltării ei.

Domnul Colonel P. Cameniță Prefectul Județului, luând cuvântul face un luminos istoric al breslelor în țara noastră și arată într'o documentată expunere rolul civilizator și aportul pe care l'a adus în decursul veacurilor progresului Comerțul în toate țările și la noi. Domnia-Sa arată că pe cuprinsul țării se găsesc urmele pe care le-a lăsat în desvoltarea economică a neamului nostru, comerțul, începând dela Romani și până în zilele noastre. Domnul Colonel Cameniță cere negustorimii române, căreia îi exprimă, toată admirațiunea pentru munca ce o desfășoară în interesul ridicării vieții economice naționale, — ca să fie în orice clipă, la înălțimea încrederii ne care Marele Nostru Suveran M. S. Regele Carol al 2-lea a acordat-o breslelor românești.

Cu acest prilej, Domnul Deputat Bobancu, dă citire următoarei telegramă, adresată M. S. Regelui Carol al 2-lea, care este primită cu îndelungate ovații.

Majestății S. Regelui Carol al 2-lea
București

Comercianții și Industriașii din orașul Pitești, întruniți pentru a aniversa doi ani dela Promulgarea Nouii Constituții, își înalță primul lor gând, către Majestatea Voastră și depun la picioarele Tronului neclintitul lor devotament.

Uniți în gând și faptă sub falduriile drapelului purtat de Frontul Renașterii Naționale, care raliază în jurul său toate forțele creatoare ale neamului și conștienți de datoriile și drepturile acordate lor, prin Noul Așezământ Constituțional, exprimă Majestății Voastre, profunda lor gratitudine, pentru înalta atențiune acordată breslelor Românești.

Să trăiți Majestate!
Să trăiască Mărele Voievod Mihai de Alba Iulia

Deputat N. N. BOBANCU
Secretarul Frontului Renașterii Naționale al Orașului Pitești, pentru categoria Comerț și Industrie

Deasemenea s'au expediat telegrame omagiale Domnilor: Consilieri Regali Alexandru Vaida Voievod Președintele Frontului Renașterii Naționale, Gheorghe Tătărescu Președintele Consiliului de Miniștri, M. Ghelmegeanu Ministrul Internelor și Președintele Organizației Frontului Renașterii Naționale din Județul Argeș, Miliția Constantinescu Ministrul Finanțelor, Președinte de Onoare al Sfaturilor Negustorești și Domnului D. P. Niculescu-Ritz Senator, Președintele Sfaturilor Negustorești din România.

Noua constituție și Viața economică a Țarii

Constituția cu care, datorită patriotismului atât de luminat și simțului de prevedere politică atât de ascuțit al Majestății Sale Regelui Carol al II-lea a fost dăruită țara acum doi ani, în ziua rămasă istorică de 27 Februarie 1938, a avut cele mai binefăcătoare rezultate în toate domeniile de activitate a țării.

Viața națiunei în tot complexul manifestărilor ei s'a resimțit în modul cel mai fericit, iar bilanțul celor doi ani scurși dela votarea Constituții este mai mult decât activ, cu toate că vremurile sunt excepționale și omenirea trăește catastrofa unui mare războiu între marile puteri europene.

Socotim însă că în nici un alt domeniu actul de înțelepciune politică și de autoritate dela 27 Februarie 1938

urmare în pagina 4

Noua Constituţie şi viaţa economică a Ţării

n'a avut consecinţe mai fericite şi trebuie să adaugăm, mai vizibile — ca în domeniul economic.

Viaţa economică a ţării, în toate aspectele ei, n'a avut decât de câştigat de pe urma faptului că ţara este condusă de un regim de autoritate şi mai ales de continuitate. Este uşor de prevăzut dezastrul economic care s'ar fi abătut asupra ţării, dacă criza şi războiul european ar fi surprins-o sub regimul de instabilitate şi de neautoritate al partidelor.

De două ori în cursul anului 1939, prima oară în Februarie—Martie şi a doua oară în Septembrie—Octombrie Ministerul de Finanţe şi Banca Naţională au trebuit să facă faţă curentului de retragere a depunerilor din bănci. Datorită energiei dovedite şi a măsurilor chibzuite luate de conducerea Băncii Naţionale şi a Ministerului de Finanţe, panica de pe piaţă a fost temperată iar institutele de credit apărate de dezastru.

De două ori, primejdia panicei pe piaţa capitalurilor cu grave repercursiuni pentru întreaga viaţă economică a ţării a fost înlăturată, iar liniştea şi încrederea restabilite.

Era firesc ca gravitatea evenimentelor internaţionale de care este legată nesiguranţa zilei de mâine să influenţeze asupra titlurilor şi valorilor. Aceasta s'au urcat sau au scăzut. Bursa s'a dovedit sensibilă şi în consecinţă activă. Dar operaţiunile bursiere n'au însemnat nici-o catastrofă; n'a dat faliment nici o mare instituţie; speculaţiunile n'au dus la nici-un dezastru. Creditul ţării s'a dovedit a fi solid cu toată gravitatea evenimentelor care-l influenţau.

In timp ce situaţia internaţională se înrăutăţea şi grija pentru desăvârşirea apărării naţionale creştea, guvernul — respectiv Ministerul de Finanţe şi Banca Naţională — nu părăseau mare efort pentru valorificarea recoltei.

Recolta nului 1939, abundentă în calitate dar mediocră calitativ, trebuia valorificată în condiţiuni de preţuri mondiale dintre cele mai nefavorabile.

Banca Naţională a sprijinit opera de valorificare a cerealelor cu foarte largi şi adânci mijloace, fără de care munca ţăranilor români s'ar fi irosit fără folos pentru ei.

Dar grija de căpetenie a ministerului de finanţe şi a guvernatorului Băncii Naţionale a fost moneda.

La tensiunea internaţională şi la îngrijorările şi reacţiunile legate de ea se adaugă solicitările de credite dela bănci şi urcarea preţurilor.

Institutul de emisiune al ţării a ştiut să înlesnească pieţii mijloacele de credit necesare în aşe fel ca moneda să nu sufere. Datorită politicei chibzuite dezvoltate în acest domeniu, valoarea monedei a fost păstrată intactă, ba mai mult chiar factorii de producţie ai ţării au crescut.

In sfârşit, în domeniul industrial propriu zis s'a făcut o politică de stimulare a producţiei, în dorinţa de a pune întreaga industrie a ţării în slujba exclusivă a nevoilor apărării naţionale.

Politica financiară şi economică a guvernului va rămâne pentru viitor ce a fost în trecut.

Scopurile ei au fost astfel definite de d. Mitiţă Constantinescu, în discursul pe care l'a rostit cu prilejul ultimei adunări generale a Băncii Naţionale:

De apărare şi sprijinire a depunătorilor la bănci şi a avutului lor.

De apărare şi sprijinire a instituţiunilor de credit.

De apărare şi sprijin a titlurilor naţionale.

De apărare şi sprijin a agriculturei.

De apărare şi sprijin a comerţului şi industriei.

De apărare şi sprijin a monetei naţionale.

De sprijinire a înzestrării şi apărării naţionale.

Această politică hotărâtă, inteligentă, plin de prevedere şi continuă a putut fi desvoltată numai după ce ţara a cunoscut izbăvirea Constituţiei votate acum doi ani

---

Tribunalul Argeş Secţia III

AFIPT Nr. 715
1940 Februarie 20

D-na Anastasia Costică Marinescu casnică din Piteşti str. Gheorghe Lazăr Nr. 12 Plasa Piteşti în calitate de singura moştenitoare a defunctului Costică Marinescu în baza actului de ipotecă autentic de Tribunalul Argeş S. I la Nr. 2362 ı 928, înscris la Nr. 126 ı 928 şi învestit cu formula executorie Nr. 16 ı 933 are să primească de la debitorul Gheorghe A. Dumitru zis Ghiţă A. Dumitrescu croitor şi comerciant din Piteşti str. Sfânta Vineri Nr. 5 Plasa Piteşti jud. Argeş suma de lei 350.000 capital cu procente convenţionale de la 22 Decembrie 1932 până la 7 Aprilie 1934 conform legei cametei, suma redusă cu 20% conform art. 30—36 din legea lichidării datoriilor din 7 Aprilie 1934 până la achitare plus spesele de executare a cerut cu petiţia înreg. la Nr. 2765 ı 940 şi acest tribunal prin jurnalul Nr. 999 ı 940 a încuviinţat a se vinde cu licitaţie publică în pretoriul Tribunalului Argeş Secţia III în ziua de 22 Martie 1940 ora 13 averea imobilă a sus numitului debitor compusă astfel: Un petec teren pe care se află o pereche case cu etaj parterul se compune din 2 prăvălii la stradă, 2 camere şi o cameră dedesupt pivniţă, Etajul compus din cinci camere şi o cămară toate construite din zid de cărămidă, camerele etajului zugrăvite, cu 5 sobe teracotă şi una de zid şi este acoperită cu ţiglă la etaj se comunică prin două scări de lemn şi alta de magazie, în curte spre fund se mai află 3 camere de zid de cărămidă, acoperite cu tablă şi 3 magazii din blăni pentru ţinut lemne, curtea ţumătate pavată, Urmează din fundul curţei grădina cu pomi fructiferi. Acest imobil se învecineşte la Răsărit cu Netti Michelştein la Apus cu Franţ Lehrer, la M. N. cu Primăria Piteşti fost Efimia Brăilov şi la M. Zi cu str. Sf. Vineri. Suprafaţa acestui imobil este de circa 1500 metri patraţi şi se află în Piteşti strada Sfânta Vineri Nr. 5 Pl. Piteşti judeţul Argeş. Din relaţia dată de grefa Trib. Argeş S. III se constată că asupra acestei averi nu există altă sarcină afară de cea de faţă. Valoarea acestui imobil este de 400.000 lei, iar licitaţia va începe redus cu 25%.

Sunt somaţi toţi aceia care vor pretinde vreun drept de chirie sau arendă de ipotecă sau privilegiu ca mai nainte de termenul vânzărei să-şi arate pretenţiile lor tribunalului mai târziu nefiind ţinute în seamă.

Dos. Nr. 1256 ı 939
Preşedinte, ‹ss› S. N. Nicolaescu.
Şef Portărel, ‹ss› D. A. Popescu.

Banca Populară din Piteşti

Societate Anonimă.— Fondată în anul 1897.
Capital Lei 10.000.000 deplin vărsat

Convocarea şi Ordinea de zi a Adunărei Generale Ordinară a Acţionarilor Societăţei din 17 Martie 1940.

— —

Domnii acţionari ai Băncei Populare din Piteşti S. A., cu sediul în Piteşti, sunt rugaţi a se întruni în Adunare Generală Ordinară

Duminică 17 Martie 1940
ora 11½ dimineaţa,

în imobilul său, Palatul „*Aquilla*" din Piteşti Str. Armand Călinescu Nr. 80.

Domnii acţionari cari doresc a lua parte la această adunare, sunt rugaţi să depună acţiunile la Banca Populară din Piteşti S. A, Piteşti sau la orice Societate bancară din ţară, care va aviza banca noastră până în ziua de 12 Martie 1940.

In cazul când din orice cauză legală, adunarea nu s'ar putea ţine la data de mai sus, ea se amână pentru ziua de 24 Martie 1940 în acelaş loc şi la aceiaşi oră, când se va lucra conform statutelor.

In acest caz, acţiunile se mai pot depune până în ziua de 19 Martie 1940.

Conform art 222 Codul Comercial Carol II domnii acţionari pot fi reprezentaţi numai prin alţi domni acţionari în baza unei procuri speciale; aceste procuri în original trebuesc depuse la sediul societăţii noastre cu cinci zile înainte de data fixată pentru adunare.

Ordinea Zilei Adunărei Generale Ordinare este:

1) Citirea rapoartelor Consiliului de administraţie şi cenzorilor asupra exerciţiului 1939;

2) Aprobarea bilanţului şi Contului de Profit şi Pierdere pe 31 Decembrie 1939;

3) Descărcarea consiliului de administraţie, a cenzorilor şi direcţiunei de gestiunea lor pe 1939;

4) Raportarea beneficiului net, conform propunerei din darea de seamă a consiliului;

5) Alegerea de noui consilieri în locul domnilor Radu Seitan, şi C. Mimy demisionaţi şi a D-lor Sp. Emanoil, C. D. Stătescu şi Th. Cerchez ieşiţi la sorţi, sau restrângerea numărului Domnilor membrii din consiliu.

Vechii membrii pot fi realeşi.

6) Alegerea a 3 cenzori şi 3 cenzori subleanţi;

7) Fixarea jetoanelor de prezenţă ale consilierilor şi cenzorilor pe anul 1940.

Consiliul de Administraţie

TRIBUNALUL ARGEŞ S. III

Extract Afipt. Nr. 673
1940 Februarie 16

— —

Se publică spre cunoştinţa generală, că în ziua de 15 Martie 1940 ora 13, se va vinde cu licitaţie publică în pretoriul Trib. Argeş Secţia III averea imobilă a debitorului Ion Gh. Raducanu, proprietar din Piteşti. str. Libertăţei, Nr. 14, plasa Piteşti jud. Argeş, compusă din un teren, în suprafaţă de circa 1500 m. p., pe care se află o casă compusă din două camere şi una bucătar e de zid învelită cu tablă de fier, exteriorul netencuit, o magazie şi un şopron vechi, lipit una de alta aproape ruinat, în fund două camere vechi construite din nuele lipite cu pământ învelite cu carton, vecin la Răs. cu Marin Angelescu, la Ap. cu Gh Tomescu, la M. N. cu str. Libertăţei şi la M. Zi cu moşt. Stătescu, evaluat la suma de lei 60.000, pentru despăgubirea creditoarei Maria Dumitru M. Sandu, casnică din Piteşti, str. Fritz Vermescu Nr. 12, plasa Piteşti, jud. Argeş, de suma de lei 16.000 capital, plus procente dela scadenţă, 500 lei cheltueli acordate de judecătorie, cheltueli de protest, plus timbre şi taxe de executare; — prevăzute în biletele la ordin învestite cu formula executorie Nr. 616, 617, 618 şi 619 | 939, de Jud. Mist Piteşti.

Asupra acestei averi mai există ca sarcini şi comandamentul Nr. 153 | 938, de 9012 lei, către Adţia Fin. Argeş.

Dos. Nr. 447 | 940 S. III
Preşedinte, Indescifrabil
Şef Portărel, D. Roboiu

Care este inventarul nostru agricol

După statisticile ministerului agriculturii — spune o revistă de specialitate — rezultă că avem în ţară 2 093 000 de pluguri; 1 246 000 grape; 319.000 prăşitoare; 42 000 de maşini de sămănat; 76.430 de maşini de curăţit; 55.000 de secerătoare şi cositoare; 13 362 batoze; 3.257 tractoare; 11.885 diverse motoare.

Calculele făcute arată că ne-ar mai trebui: 1.400.000 pluguri; 600 000 grape; 200 000 prăşitoare; 360 000 semănătoare; 3 000 selectoare; 500 000 cultivatoare; 3.000 aparate de saramurat; 180 000 tocătoare de paie; 70.000 batoze de porumb; 90.000 uruitoare; 30.000 vânturătoare, 30.000 trioare; 50.000 cositoare secerătoare şi greble mecanice; 15.000 batoze; 10.000 motoare; 8.000 tractoare; 80 000 separatoare.

Preţurile bumbacului

Cooperativele cari au primit spre vânzare bumbac din cantitatea de 200.000 kg. importată din Italia, au fost înştiinţate că nu pot vinde acest articol decât la următoarele preţuri:

MULE: nealbit 400 lei pachetul; albit 435 lei pachetul.

DUBLU FIR: nealbit: Nr 6—12 465 lei; 14—475 lei; 16—485 lei; 18—495 lei; 20—505 lei; 32—515 lei; 24—525 lei; 26—535 lei; 18—545 lei; 30—555 lei şi 32—565 lei.

ALBIT: Nr. 6—12 520 lei; 14—530 lei; 16—540 lei; 18—550 lei; 20—560 lei 22—570 lei; 24—580 lei; 26—590 lei; 28—600 lei; 30—610 lei şi 32—620 lei.

După cum se vede preţurile cresc cu câte 10 lei pe fiecare număr.

Tipografia „Liga Poporului", Ioan I. Iotta—Piteşti

ANUL XI, seria V-a, Nr. 216 — CINCI BANI 2 PAGINI 2 Lei. — 15 Martie 1940

presa

ORGAN INDEPENDENT—POLITIC—ECONOMIC—CULTURAL

Fondator: VLAD FURTUNĂ

REDACŢIA ŞI ADMINISTRAŢIA — PITEŞTI — STR. TEPEŞ-VODA Nr. 4

Abonamentul: Particulari Lei 200; De sprijin „ 300; Autorităţi „ 500

Director: GH. P. MARTINESCU

Un scriitor Român premiat în Italia

Sunt vii încă în amintirea noastră ovaţiile ce au răsunat în Italia pe timpul vizitei Comandantului Străjii Ţării şi iată că din San Remo vine o nouă dovadă de preţuire deosebită, menită să strângă şi mai mult legăturile de prietenie între poporul italian şi cel român.

Juriul pentru decernarea marelui premiu de literatură „San Remo", alcătuit din câţiva academicieni, sub preşedenţia ministrului educaţiei naţionale a acordat premiul de 50.000 lire d-lui Prof. Alexandru Marcu, dela Facultatea de litere a Bucureşti. Această înaltă distincţie i s'a acordat scriitorului român pentru întreaga sa activitate culturală ce a contribuit în mod fericit la cunoaşterea reciprocă şi preţuirea celor două literaturi, italiană şi română.

După studii stălucite la Roma, d. Al. Marcu, luându-şi doctoratul în limba şi cultura italiană, nu s'a mulţumit să desfăşoare numai o activitate didactică, în cadrul programului universitar, ci de cele mai calde simţeminte pentru latinitate a contribuit timp de două decenii la apropierea sufletească a celor două ţări surori, prin mijlocirea valorificarii literaturilor respective.

Fiind însă din studenţie un harnic colaborator al d-lui Ramiro Ortiz — predecesorul catedrei de italiană dela Universitatea din Bucureşti şi mare fiio român — d. Al. Marcu a desfăşurat o prodigioasă muncă, prin ajutorul cuvântului scris sau vorbit, pentruca opinia publică să ia cunoştinţa de ctitorii reprezentativi ai literaturii italiene şi române, dovedind afinităţi vizibile între talentele depe malul Dunării şi al Tibrului.

Spaţiul nu ne îngădue să enumerăm valoroasele opere, publicate în limba italiană şi română, cuprinzând lucrări originale şi traducerile din scriitorii de seamă ale d-lui Marcu. Amintim numai câteva titluri, pentru a exemplifica cele trase de noi. Astfel a tradus din Mihai Sadoveanu (Novella romane) a tipărit opere de apropiere româno-italiene: Dante şi spiritul latin; romantici italieni şi români; Alexandri şi Italia; L'Italia in cerca della latinita dei Rumeni, etc.

Din clasicii italieni, ne-a făcut cunoscut, în traduceri impecabile pe D'Anunzio (Cetatea Moartă); Papini; Pirandelo; (Nuvele alese şi Enric IV) Boccacio (Decameronul) etc.

Incepând din 1932, d. Al Marcu ne-a dăruit în trei ani consecutivi „Infernul", „Purgatoriul" şi „Paradisul" din nemuritoarea operă a lui Dante. „Divina Comedie". Prin fidelitatea traducerilor şi frumoasa limbă românească, laureatul de astăzi a adus mari servicii culturii italo-române.

Astfel că premiul de astăzi vine ca o răsplată cuvenită autorului român, înfăţişând în acelaş timp, un distins omagiu ţării noastre.

Ţinem să adăugăm că premiul „San Remo" pentru scriitorii străini, — în afară de anul trecut când s'a atribuit unui scriitor german, — nu s'a mai acordat până astăzi, nimănui.

Solemnitatea decernării premiului va avea loc la 30 Martie, prilejuind încă o manifestare italo-română, în aceste vremuri când prieteniile între popoare trag atât de greu la cântar.

BUGET - INCEPUT DE ERA NOUA

Proiectul de buget general al Statului depus la Cameră de d-l. Mitiţă Constantinescu, ministrul Finanţelor, oglindeşte mai plastic decât orice altă manifestare una din cardinalele preocupări ale regimului politic în cursi sărguinţa de a se realiza un maxim de dreptate socială.

In această răvnă de natură să onoreze orice guvernare, se vădeşte neîndoios înalta osârdie regală afirmată în cuprinsul Mesajului rostit de Majestatea Sa la deschiderea nouei sesiuni a Corpurilor Legiuitoare.

Socot că nu va fi niciodată subliniată îndeajuns insistenţa cu care Suveranul a făcut să se înţeleagă de către sfetnicii Săi grija ce trebue să o arate preocupărilor sociale, organizării unei asistenţe sociale tot mai prompte şi eficace, unei tot mai masive distribuiri de dreptate, în massele largi populare. Au fost vizate, în această preocupare augustă, massele de muncitori, concentraţii, salariaţii particulari şi publici în genere.

Dela cuprinsul recentului Mesaj Regal la alcătuirea bugetului general al Statului pe exerciţiul 1940-41 trăsura de unire apare vizibilă ochilor tuturora. Ministrul de Finanţe a folosit ca îndreptar general în alcătuirea tabelelor de încasări şi plăţi ale Statului, principiile enunţate de M. S. Regele în Mesajul de deschiderea Corpurilor Legiuitoare. Semnalăm faptul ca fiind de o covârşitoare importanţă. Se observă la mijloc o caracteristică în genere a regimului: sinceritatea şi unitatea de vederi şi de preocupări.

Liniile mari ale politicei trasate principal, prin manifestări verbale, sunt transpuse pe planul concretului, al organizării vieţi imediate, de fiecare zi. Nu se mai menţine viaţa publică, cu manifestările ei sonore, pe planul fictivului, al „literaturii". Se vorbeşte astăzi, ca să se lucreze. Se promite solemn, ca să se realizeze imediat.

Desigur că ministerul de Finanţe, cu aşezarea impozitelor şi taxelor de perceput dela contribuabil, este cel mai în măsură să dea măsura solicitudinei regimului faţă de cei mulţi şi nevoiaşi, are în această privinţă, rol de seismograf, în puterea să înregistreze toate variaţiile de schimbări de mentalitate şi unghiu de privire politic.

De data aceasta, marea lucrare, esenţiala misiune a acestui departament— bugetul general— oferă imaginea sintetică a politicei regimului: atenţia migăloasă de a nu împovăra cu sacrificiile cerute de apărarea naţională, decât pe acei care le pot suporta, pe posesorii de venituri mari.

Sub acest unghiu de vedere examinat amânunţit noul buget, e cu adevărat o lucrare de început de eră nouă.

Impozitul pe Celibatari.

Opinia publică a ţării a luat cunoştinţă cu un sentiment vie satisfacţie de legea p care se pun impozite pe celibatari.

Această lege a ministerului de Finanţe nu constitue numai o măsură financiară, ci şi una cu caracter moral şi patriotic. Desigur că atunci când guvernul a hotărât să aplice celibatarilor un impozit în plus, a urmărit obiective mai înalte decât al unei mărunte socoteli bugetare. Sutele de milioane de lei pe care acest nou impozit le va aduce în tezaurul public prezintă o unică importanţă şi faţă de consecinţele lui importante de altă natură.

Impozitul pe celibatari stimula căsătoriile şi stimulând căsătoriile va încuraja naşterile. Natalitatea va creşte. Poporul român va fi singurul beneficiar al acestei creşteri de natalitate.

Nu este o inovaţie românească în materie de legislaţie fiscală, acest impozit pe celibatari. Ele există de multă vreme în Italia şi Germania. In aceste două ţări Statul, preocupat de viitorul naţiunei, încurajază căsătoriile şi naşterile. Statul cravaşază chiar natalitatea, pentrucă el se bazează şi pe concepţia că naţiunea are nevoie de câţi mai mulţi copii, adică de cât mai mulţi soldaţi, de cât mai mulţi producători şi contribuabili.

In Germania, impozitul pe celibatari este completat printr'o altă măsură fiscală care face ca cei căsătoriţi fără copii, să plătească impozite pentru cei cu copii. Nu este deajuns să te însori. Trebue să faci şi copii. Şi câţi mai multi. Căsniciile care au patru copii sunt scutite de impozite.

Dar acest impozit pe celibatari, este moral şi din alt punct de vedere. El isvorăşte

(urmare în pag. 2)

Politica Monetară a României

Noul buget întocmit pentru anul 1940-41 pune din nou în evidenţă politica monetară a României. Dacă mai bine de jumătate din ţările Europei practică astăzi inflaţia dirijată bazându-se pe rezervele de aur, la noi, d. Mitiţă Constantinescu, îşi întemeiază politica financiară pe o concepţie verificată de realităţi. Chiar din primele rânduri ale expunerii de motive asupra noului buget d-sa a ţinut să sublinieze că nu înţelege câtuşi de puţin să recurgă la expediente inflaţioniste, că este un apărător constatat al solidităţii monetare şi îşi întemeiază concepţia bugetară exclusiv pe o viaţă economică normal economică normal organizată.

Intr'adevăr, e singurul punct de vedere just admis de cei mai de seamă economişti din lume şi concepţia d-lui ministru de finanţe va fi în curând confirmată de evenimente, nu numai în raport cu realităţile noastre interne, dar pe plan european. Dacă ani de zile popoarele au suferit din lipsă de aur, ne apropiem şi de o epocă, când unele ţări se vor împotmoli în prea mari rezerve de aur. Acestei prespective vor rezista statele care şi-au întemeiat politica financiară şi monetară pe un puls activ şi constant al vieţii economice.

Noul buget nu afectează cu nimic schimburile cu străinătatea, consumaţia internă, standardul de viaţă al maselor şi capacitatea de plată a contribuabililor. Din contră, dacă urmărim atenţi structura lui, vedem că nouile sacrificii cerute locuitorilor au şansa unei acoperiri integrale. Cele 12 milioane de ţărani care alcătuiesc imensa majoritate a populaţiei, au fost scutiţi de orice sarcină în plus, ei continuând să rămână cu impozitele cele mai mici din Europa. In Spania revine la cap de locuitor din mediul rural un impozit de 1.600 lei, în Jugoslavia 1.450 lei, în Italia 2.000 lei, iar în România 530 lei. Iată o comparaţie sumară, care lămureşte limpede spiritul social al politicii financiare româneşti.

In ce priveşte apoi taxele asupra consumaţiei, ce le rămân deasemeni cele mai mici din Europa, aşa că puterea de achiziţionare a mărfurilor nu va fi slăbită câtuşi de puţin din ritmul ei progresiv. In direcţia aceasta e destul să amintim că în Italia, impozitul statului asupra zahărului este de 27 lei la Kg. pe când în România se menţine la 13 lei.

Echilibrul între politica financiară şi cea monetară este deplin. Statul îşi acoperă necesităţile dintr'o economie prsperă, preocupat să apere leul cu cele mai certe mijloace. De altfel, efectele acestei concepţii sănătoase se resimt atât în direcţie economică cât şi la bursă. In străinătate leul românesc este căutat, iar pe piaţa internă volumul afacerilor şi investiţiile sporesc dela o zi la alta, în toate sectoarele de producţie.

Impozitul pe Celibatari

urmare din pag. 1-a

dintr'un învăţământ de dreptate socială. Este într'adevăr nedrept ca contribuabilul căsătorit să plătească aceleaşi impozite ca şi cel necăsătorit. Celibatarul, în general, este un om egoist, preocupat de buna lui stare, atent numai la confortul lui. Viaţa trebue să fie plină numai pentru el. Statul nu poate de o primă de încurajare acestei tendinţe de izolare egoiste.

Afară de acestea, celibatarul are nai puţine greutăţi de cât cel căsătorit care, în imensa majoritate a cazurilor, trebue să-şi întreţină şi soţia şi copiii. Celibatarul se întreţine numai pe el. De aceea, Statul are datoria de a restabili echilibrul. Şi n'o face decât punând impozite pe celibatari.

Nu găsim cuvinte suficiente pentru a felicita guvernul pentru această fericită măsură. Impozitul pe celibatari răspunde unui înalt comandament moral şi patriotic, înainte de a fi o sursă de venituri bugetare. El răspunde şi simţământului de dreptate socială.

TRIBUNALUL ARGEŞ S. III.

AFIPT No. 918
1940 Martie 6

— —

D-l Judecător Sindic al Trib. Argeş la falimentul Grigore Grigorescu din Piteşti str. D-na Bălaşa în baza sentinţei comercială No. 109 | 928 a Trib. Argeş S II-a cu adresa No. 808 | 939 a cerut D-lui Preşedinte al Trib. Argeş S. III care prin jurnalele Nr. 147 | 939 şi 1266 | 940 a încuviinţat a se vinde cu licitaţie publică în pretoriul Trib. Argeş S. III, în ziua de 19 Aprilie 1940 ora 13 averea imobilă fostă a susnumitului falit compusă astfel: Un corp de case de zid acoperit cu tablă situat în Piteşti Bulevardul Elisabeta No. 45 Plasa Piteşti judeţul Argeş parter, compus din 5 camere de locuit, un antreu, o cameră, total 7 încăperi, un coridor cu 2 intrări, 2 closete, o scară de lemn ce duce la pod şi o pivniţă subultimele 2 camere, în salon către stradă este o sobă de teracotă deteriorată iar în cele lalte camere lipsesc sobele, în camere pe jos sunt duşumele învechite şi pe alocuri putrezite şi rupte, geamlâcul dela coridor aproape putrezit şi n'are nici un geam, zidăria în exterior ruinată şi în dreptul burlanelor de scurgerea apei de pe acoperiş cărămida este putrezită şi căzută jos acoperişul deasemenea este spart şi în mai multe locuri curge apă în casă când plouă, uşile n'au broaşte locatarii se servesc de foraibele, în curte se mai află o cameră veche de zid ruinată ce serveşte de magazie şi o altă magazie de scânduri acoperită cu fier vechi, curtea este pavată cu bolovani de râu şi în curte este fântână de apă. Terenul cu construcţiunile de mai sus are o suprafaţă de 1000 m. p. şi se învecineşte la Răs. cu proprietăţile D-lui Colonel Scarlat şi A. Antonescu, la Apus cu Bulevardul Elisabeta, la M. Zi cu proprietatea D-lui Av. H. Stoenescu şi la M. N. cu proprietatea Dr. M. Deleanu. Din relaţia dată de grefa Trib. Argeş S. III, se constată că asupra acestei averi mai există ca sarcini:
1) Inscripţia ipotecară No. 109 | 1919 de 150000 lei cesionată D-lui L. Stempel cu actul No. 1661 | 1920, şi ordonanţa Nr. 34 | 1937 de 192000 lei tot D-lui L. Stempel. Licitaţia va începe dela 450000 lei redus cu 25%. Sunt rugaţi toţi aceia care vor pretinde vreun drept de chirie sau arendă de ipotecă sau privilegiu să-şi arate pretenţiile lor tribunalului mai târziu netiind ţinute în seamă.

Dos. Nr. 654 | 939 S. III
Preşedinte, Indescifrabil.
Şef Portărel, D. A. Popescu.

— —

TRIBUNALUL ARGEŞ S. I.

Extractul Afiptului
Nr. 844 | 1 Martie 1940

— —

In ziua de 21 Martie 1940 ora 13: se vinde cu licitaţie publică în pretoriul Trib. Argeş secţia I-a, averea imobilă a debitoarei Alexandrina O. Mateescu casnică din Piteşti str. Mihai Viteazu Nr. 29, fost 36, jud. Arpeş compusă astfel: un teren în suprafaţă de circa 800 mp. cu pământul de sub construcţii, deşi în actul de ipotecă ce se execută se prevede numai 216 mp, situat în Piteşti str. Mihai Viteazu Nr. 29 fost 37, plasa Piteşti jud. Argeş, vecin la R. cu Elena Schifer, la Ap. cu str. Mihai Viteazu, la M. N. cu Acic Celanof fost prorietatea I. Mateescu şi la M. Zi cu Ene Florescu şi Mişu Vasilescu, împrejmuit cu gard de scânduri în fundul curţii şi cu şipci la stradă, jumătate din curte pavată cu piatră, cu conductă de apă, plantată în parte cu pomi fructiferi; pe acest teren sunt construite o casă de zid acoperite cu tablă de fier compusă din trei camere şi o sală închisă cu geam cu două scări de beton, două sobe de zid, o pivniţă şi un şopron acoperit cu tablă, o casă din paianţă acoperită cu tablă de fier, compusă din patru camere şi o sală deschisă clădire veche, o magazie de scânduri învelită cu tablă cu două despărţituri şi o altă casă veche din paianţă aproape ruinată ne'ocuită acoperită cu şilă compusă din două camere fără podeli, o magazie de scânduri veche, cu două despărţituri ruinată, un coteţ de porci, o latrină de scânduri învelită cu tablă de fier, pentru despăgubirea creditorului Stefan Rădulescu comerciant din Piteăti str. Armand Călinescu Nr. 6 (fost Serban-Vodă Nr. 6) plasa Piteşti jud. Argeş şi str. Al. Lahovari Nr. 5 de suma de lei 200.000 capital cu procent de 6% pe an, dela 23 Iunie 1925, lei 5.000 onorar de avocat osebit timbrele şi taxele de executare până la achitare, aşa cum se prevede în actul ipotecă aut. de Trib. Argeş secţia I-a la Nr. 1912 | 925, înscris la Nr. 92 | 925 şi învestit cu formula executorie Nr. 15 | 927, asupra acestei averi nu există alte sarcini.

Valoarea averei ce se vinde după rorurile fiscale este de lei 120.000 iar licitaţia va începe dela suma de lei 80.000 adică redus cu 25%.

Dos. Nr. 2790 | 931
Prim-Preşedinte, Hr. Argeşeanu
Sef Portărel, D. Roboiu

— —

TRIBUNALUL ARGEŞ S. I.

Extractul Afiptului
Nr. 907 | 6 Martie 1940

— —

In ziua de 20 Martie 1940, ora 13 se vinde cu licitaţie publică în pretoriul Tribunalului Argeş sec. I-a, averea imobilă a debitoarei Constantina N. Gh. Nuţă, casnică din com. Deduleşti, plasa Topolog jud. Argeş, compusă din o bucată de pământ rural din căminul casei, în suprafaţă de circa 3.000 mp. situat în com. Deduleşti, plasa Topolog jud. Argeş vecin la R. cu Constantin Matei Ungureanu şi Constantin St. Unguteanu, la Ap. cu Petre Ion Lică, la M. N. cu şoseaua Piteşti- Râmnicul Vâlcea şi la M. Zi cu I. Rădulescu şi altul pe care se află construit o casă de lemn veche, invelită cu şiţă cu două camere, iar restul locului cu puţini pomi roditori, evaluată această avere la suma de lei 10.000 iar licitaţia va începe dela suma de lei 7.500 pentru despăgubire creditorului Constantin D. Ciucă, agricul- tot din comuna Deduleşti plasa Topolog jud. Ardeş, de suma de lei 5.908 plus lei 650 cheltuieli de judecată, osebit spesele de executare prevăzute în titlul executoriu Nr. 356 | 929, al Trib. Argeş sec. I-a. Asupra averei ce se vinde nu există altă sarcină.

Dos. Nr. 4278 | 929
Prim-Preşedinte, Hr. Argeşeanu
Şef Portărel, D. Roboiu

Subscrieţi pentru înzestrarea Armatei.

Tipografia „Liga Poporului", Ioan I. Iotta—Piteşti

... 218 ... AT 4 PAGINI ...ile 1940

presa

ORGAN INDEPENDENT—POLITIC—ECONOMIC—CULTURAL

Fondator: VLAD FURTUNĂ

REDACŢIA ŞI ADMINISTRAŢIA — PITEŞTI — STR. ŢEPEŞ-VODĂ Nr. 4

Abonamentul: Particulari Lei 200; De sprijin „ 300; Autorităţi „ 500

Director: GH. P. MARTINESCU

11 ANI

Lăsăm — cu acest număr — în urma noastră 11 ani de apariţie.

O viaţă incomparabilă cu a omului, mai grea, mai congestionată, tumultoasă în aspectele ei. Plină de asperităţile inerente presei de provincie, de soarta căreia nu s'a învrednicit a se îngriji nimeni decât cei care cu porniri de idealişti şi cu sufletul deschis s'au grupat în jurul ei.

An după an, gazeta noastră s'a strădult modestă, fără surle şi trâmbiţi să străbată drumul ce şi l-a ales fără abatere, fără şovăire.

Şi dacă a reuşit — în mare măsură — se datoreşte aceasta şi faptului că majoritatea abonaţilor au fost conştienţi în datoriile ce ei le-au avut faţă de gazetă şi de importanţa acesteia pe plaiurile argeşene.

Nu există astăzi cătun în care ea să nu fi ajuns şi în care ea să nu fi împrăştiat lumina unor colaborări desinteresate şi informaţia ei obiectivă.

Ne vom strădui şi în viitor, ca şi în trecut, pentru ca „Presa" să aibă aceiaş ţinută demnă şi să devină din ce în ce mai interesantă cititorilor noştri. Sperăm că pentru aceasta vom avea aceiaş bună înţelegere ca în trecut.

CRISTOS A INVIAT!

PACE VOUĂ!

Sfânta Inviere

de G. N. Turcescu

Dumnezeu. în nemărginita Sa îngăduinţă, când omenirea începuse să se îndoiască de existenţa Sa, fiindcă nu-L putea percepe ca şi când surdului i-ar fi îngăduit să nege melodia, iar orbului lumina, a trimis un Om ca să-i facă cunoscut existenţa şi puterea sa.

Acest trimis s'a numit *Cristos.*

El s'a născut din Duh, a trăit pe pământ şi azi există în cer.

Vindecarea leprosului, potolirea furtunii pe mare, botezul, fuga în Egipt, învierea lui Lazăr, învierea ficei lui Sair, înmulţirea pâinei şi a peştilor, vindecarea slăbănogului, a orbului, dărâmarea Ierusalimului etc., etc., sunt (gata) actele supraomeneşti cari au prezidat la evidenţierea acestei revelaţi strălucitoare.

Din înalta pace dumnezeiască, Cristos a coborât pe pământ între oameni pentru a le imprima, *iubirea, mila şi iertarea.*

Aceste cuvinte trebuiau să înlocuiască **ura,** sentimentul cel mai josnic, şi expresia *„dinte pentru dinte şi ochi pentru ochi"* care se practică fără cruţare.

—*„Să iubeşti pe aproapele tău, ca pe tine însuţi"* este una din poruncile mari ale lui *Cristos.*

„Iubirea este plină de bunătate, nu se laudă, nu se umflă de mândrie, nu se poartă necuviincios, nu caută folosul său, nu se mânie, nu se gândeşte la rău, nu se bucură de nelegiuiri acopere totul, crede totul, suferă totul, nădăjduieşte totul spune *Evanghelia.*

Acest sentiment frumos şi nobil, a vrut *Cristos* să-l lege de inima omului.

Când aşa gândia trimisul lui Dumnezeu pe pământ s'au găsit oameni răi, stăpâniţi de sentimente josnice, cari să-L vândă pe 30 de arginţi, aruncându-L cu brutalitate în braţele nelegiuiţilor, pentru a-L insulta, pentru a-L huli, pentru a-L răstigni.

Toate acestea *Cristos* le-a îndurat cu resemnare, pentru a da pildă popoarelor, că suferinţa aduce totdeauna o răsbunare. *Invierea lui Cristos* este cea mai mare răsbunare a creştinilor.

Iuda vânzătorul lui Cristos, când şi-a dat seama de greşala ce-o săvârşise, s'a spânzurat.

S'au scurs aproape 2000 de ani dela această minune şi lumea tot păcătoasă a rămas.

Azi, mai mult ca ieri, ne urâm ne furăm, ne înşelăm unul pe altul.

Alergăm după bogăţii cari vor rămâne altora şi am neglijat complect sufletul.

Ce-a mai rămas din marea taină a botezului care este, primirea în biserică a omului?

urmare în pag. 2-a

Tradiţiile Pascale în Italia

de G. Istoc

Ceremoniile caracteristice se desfăşoară cu un adânc sentiment religios popular din Alpi până în Sicilia.

Se poate spune că fiecare regiune a Italiei îşi are obiceiurile şi ceremoniile sale particulare pentru a sărbători timpul pascal; ceremonii şi datini care pornite dintr'un principiu rustic şi religios, sunt uneori înrudite cu tradiţiile păgâne care se celebrau în fiecare an, în timpul când religia catolică comemorează, mai târziu, Patimile Mântuitorului.

Marile focuri care se aprind în ultimele nopţi ale Săptămânii Patimilor pe colinele Apeninilor din Emilia şi pe Alpi, în jurul cărora ţăranii se adună şi danseaza, nu sunt decât rămăşiţele vechilor ceremonii ale primăverii păgâne.

Primul loc aparţine oraşului Assisi din Umbria, regiunea cu oraşele cele mai caracteristice pline de sfinţenie, care şi-au păstrat cu evlavie tradiţiile. Assisi este el, însuşi, un imn al misticismului, ale cărui lespezi de piatră parcă ar emana melodii pioase. Marea biserică a Sfântului Francisc, este plină de pelerini veniţi din toate părţile lumii pentru a asista la ceremoniile Paş-

urmare în pag. 2-a

Corectitudine negustorească și ingratitudine biurocratică

Titlul nu-și mai are locul. Nu mai este de actualitate și am constatat aceasta în ultimul timp.

L-am pus fiindcă el frământa — până mai ieri — massele largi ale unei categorii de oameni cari nu păcătuiseră față de stat de cât cu munca și cu aportul lor; nepreocupețite și nepregetate. Păcătuiseră, fiindcă un păcat era, să muncești asiduu, să vezi cum sângerarea ta se transformă în aur, undeva — și în vânt de vrajbă acolo unde el trebuia să înalțe prestigiul unei țări.

Cine în țara aceasta a muncit și muncește mai mult decât negustorul? Nimeni.

A trebuit o constituție ca cea din 1938 să vină — din Inaltă înțelepciune — să să stabilească o ordine pe care n'o aveam și să oprească pe margine de groapă, coborârea în haos. S'a pus prin aceasta baze noui, s'a ridicat munca la rangul meritat și s'au înnobilat clasele muncitoare. Capacitățile au fost scoase din anonimat și puse în circulație. S'a dat comerțului importanța cuvenită și celor cari îl fac, aprecierea justă.

Forța aceasta care nu conta de cât pe tărâm [illegible] a început să conteze și să se afirme vertiginos — cum era și firesc — pe tărâmul moral.

Bănuesc că, astăzi, i ar fi greu unui X oarecare, director de bancă, să mai scoată pistolul pe biurou în fața negustorului și să-l apostrofeze: — „N'ai bani!? Închide dom'le, ia pistolul „șesta“ și împușcă-te!“ I-ar veni greu, nu fiindcă omul nostru s'ar fi spălat psihic în isvorul cine știe cărei remușcări, ci pentrucă la ușa biuroului său îl așteaptă, într'un asemenea caz, oprobiul public.

Opinia publică, care nu mai este cea amețită de politianism, opinia publică care apreciază efortul precuniar făcut de negustor. Se află Statul care se străduește zi la zi să dea liniște negustorului pentru ca el să producă.

Iată dece, negustorii într'una din zilele trecute, au avut cinstea să aibe musafiri — în mijlocul lor — tocmai organele cu cari ei erau în veșnică războire în veșnic frecuș; organele fiscale.

Astăzi colaborarea dintre individ și Stat trebue să fie cât mai strânsă.

Coheziunea sufletească perfectă.

Iată ce-au înțeles d-nii: Inspector financiar Vișoiu și Ad-tori financiari Varabiescu și Anghel.

Inarmați cu o foarte bună doză de înțelegere și optimism, au lăsat tobele Percepției, prafuite, în rafturile lor și au coborât ca simpli particulari, desbrăcați de autoritate fiscală (sub forma bruscheței) dând lămuririle necesare negustorimii adunate în sala Sfatului negustoresc.

S'a văzut atunci că interesele individului coincid cu ale statului și când interesele sunt cele de astăzi, ele sunt îmbrățișate cu căldură, fără gânduri laturalnice și în conștiență deplină.

Aceasta, datorită numai dispariției îngratitudinei biurocratice, care puneau distanță între contribuabil și stat.

Gh. M.

Tradițiile Pascale în Italia

urmare din pag. 1-a

telui. In liniștea boltilor inalte ale capelelor, decorate de Giotto și Cesare Sermei, se pierd rugile călugărilor franciscani.

Procesiunea care are loc în noaptea de Vineri pe străzile înguste ale orașului, oferă un aspect unic; pare a fi o procesiune a penitenților din Evul Mediu. In această noapte toate luminile electrice sunt stinse. Numai făcliile și lumânările străpung întunericul străzilor cuprinse între vechile clădiri, pe care trec măsurat, purtând trupul mântuitorului mort.

In sud pe lângă marile procesiuni, au loc „Sacrele reprezentații“, La Capri, în Săptămâna mare se reprezintă drama patimilor Mântuitorului, în mijlocul celui mai fermecător decor de primăvară plin de flori și verdeață.

In orășelul Sicilian, Marsela, în Joia Mare, poporul adunat în piața orașului ia parte la sfânta reprezentație. Scene din patimile Mântuitorului sunt reprezentate prin tablouri vivante create din imaginație poporului.

Reprezentațiile au loc în mijlocul unei regiuni stâncoase, asemănătoare cu peisagiul pietros de pe Golgota.

Paștele învierii, simbolul unei vieți noi, este așteptat cu multă bucurie și pregătirile tuturor manifestațiilor se fac din timp. Natura deschide drumul și ia parte cu toată seva sa. Zăpezile dealurilor s'au topit, câmpul reînvie și cerul care acoperă insulele sudului devine mai albastru și marea îi ia culoarea. Ferestrele căsuțelor se deschid larg spre străzile încălzite de soarele primăverii și totul e curat, nou pentru ziua Paștelui.

Preotul merge din casă în casă sfințind-o și ducând pacea în fiecare familie.

Gildo Istoc

presa urează Abonaților, Cititorilor și Colaboratorilor săi, SARBATORI FERICITE:

Din activitatea Gărzii Naționale a județului Argeș

Gărzile Naționale F. R. N. isvorâte din inițiativa frumoasă și înălțătoare a M. S. Regelui, având ca scop înobilarea sufletească, iubirea de aproape precum și stimularea înfăptuirilor de interes obștesc, a început a da roade vizibile și lăudabile.

Astfel în cuprinsul jud. Argeș, prin străduința neobosită a membrilor Gărzii Naționale, însuflețiții de îndemnurile și solaborarea neobosită a Comandantului G. N. de județ, Maior Teodoreanu D., comunele și locuitorii săraci au avut fericitul prilej de a fi obiectul realizărilor binefăcătoare a activității Gărzii Naționale.

Pentru a ilustra numai cu câteva exemple această rodnică strădanie, vom aminti doar că în comuna Mălureni, s'a construit un pod cu materialul și mâna de lucru a membrilor Gărzii Naționale, în comuna Stoiceni s'a construit în acelaș mod un pod lung de 7 m.; în comuna Runcu membrii Gărzii Naționale au construit o fântână; în comuna Câineni satul Greblești, membrii Gărzii au strâns suma de 160.000 lei refăcând pictura bisericei locale; iar in comuna Merișani spiritul de ajutorare sălășluit în sufletele acestor membrii, grație noii discipline morale și noului mediu al Gărzilor Naționale, a determinat pe acești pionieri ai înfăptuirei renașterii naționale să contruiască o casă femeiei Ioana I. P. Ilina, dându-i un adăpost pe care nu-l avea.

Tot astfel Garda Națională din orașul Pitești, ajută efectiv familiile a 4 membrii ai Gărzei plecați să șadă de strajă la hotare, dând câte 500 lei lunar fiecărei familii.

Neclintiți în datoria de adevărați Români și adânc pătrunși de marea chemare ce au către Tară și Rege, membrii Gărzii Naționale, cu un elan unanim au subscris din mijloacele lor modeste suma de 1.423.000 lei pentru înzestrarea armatei.

Grija pentru cei nevoiași, precum și pentru tinerele vlăstare ce mâine vor constitui generația nouă s'a manifestat prin strângerea de ofrande pentru întreținerea Cantinelor școlare și familiilor sărace.

Nu s'a neglijat nici latura gospodărească deoarece înfrumusețarea satelor sub orice formă și pe orice tărâm a constituit și constitue procura[illegible]a de căpetenie a acestor membrii ai Gărzii Naționale F[illegible]R.

In orașul Pitești și plășile Argeș și Teleorman s'au organizat serbări ale căror beneficii nete au însumat lei 72.708, din care 30.000 lei s'au dat pentru înzestrarea armatei iar restul pentru ajutorarea sărăcilor.

Admirație și laudă se cuvine acestor înfăptuiri.

Fie ca exemplul lor să fie urmat.

Sfânta Inviere

urmare din pag. 1-a

De câte ori pe an mergem la biserică?

Uitând de această obligație, încet, încet, ne desbrăcăm de haina lui Cristos și va fi amar de noi.

Incercați iubiți creștini să vă apropiați de *Cristos!*

Mergeți la biserică și cereți totdeauna ajutorul Său.

Desbrăcați-vă de tot ceace vă micșorează în fața lui Dumnezeu și a oamenilor.....

* * *

Eu vorbesc, vorbesc și uit că lumea de azi e alta.

Pretind acestei lumi o nouă formă de viață.

Aceasta înseamnă să-i spui muribundului: ridică-te și pleacă, lucru absolut în posibil.

La toți cititorii

Cristos a înviat!

G. N. Turcescu

Către Public

In iarna ce a trecut, formațiunile de Gardă Națională, alături de toate bunele inițiative, au strâns și trimis pentru soldații dela frontieră, însemnate cantități de efecte pentru înbrăcăminte și alimente.

Am vrea să le trimitem și cărți de citit care să le desfete sufletul și să le îmbogățească mintea.

Pentru acestea, facem un călduros apel la cei cine are o carte de dat, potrivit înțelegerei celor ce o vor ceti, colecții de reviste, broșuri și orice altă tipăritură, să le depună la sediul Gărzilor Naționale din capitalele de județ iar în București, la Comandamentl General în str. Cobălcescu Nr. 41.

Noi vom avea grije ca toate aceste daruri, să ajungă neîntârziat la unitățile armatei de pe frontieră.

SANATATE!

Comand. Gen. al Gărz. Naț.
Gen. (ss) P. GEORGESCU

Generalul Gamelin decorează pe Lordul Gord și pe generalul Ironside, Generalul Gamelin atinge cu sabia umărul generalului Ironside.

ZGRIPTUROAICA

Schiță reală, inedită, din viața „boerilor“ noștri băștinași

Unde este Costică? întrebă coana Zinca intrând vijelioasă pe ușe.

Femeia rămase un moment surprinsă, zâmbi acru și-i răspunse în doi peri. Eu știu, unde-o fi?! O fi acasă, unde vrei să fie?

— Acasă!?! unde acasă, nu mai stă aici?

—Nu mai stă, s'a mutat.

—Uf! unde s'a mutat, că alerg după el de-o săptămâna și nu-l găsesc, să-mi dea miia de lei.

Ai înțeles!? Unde stă?

—Nu știu cucoană, de unde vrei să știu, că.... eu sunt de trei zile aci, răspunse femeia de serviciu, dela hotel Siria.

Coana Zinca ieși, trântind furioasă, în urma ei, ușa, dispărând sub privirile ironice ale femeiei de serviciu.

Luă cârciumile și cafenelile din piață la rând și întrebă peste tot, dacă nu știe cineva pe unde stă Costică Conescu.

La o cafenea cineva o lămuri:

—„Stă pe Dorului“

—„Aha, pe Dorului.... ce număr? că are să-mi dea o mie de lei, și-l caut de-o săptămână. Ui, ce om și ăsta!?

—„Nu știu coană, ce număr, dar nu e nevoe să-l cauți cu sufletul la gură, că D-l Costică nici nu se mută din oraș și nici banii nu ți-i mănâncă. Iți mai poate da și de pomană să te îngrași că parcă ești o scândură, o repezi cafegiul, care îl cunoștea bine pe Costică Conescu, în hazul general al cafenelei

Coana Zinca, o mână de femeie, îl ascultă atentă și fu gata cu răspunsul:

—„Ia să nu fii obraznic, o mie de lei e de colea?“ și plecă cu pași mărunți devale, spre strada Dorului.

Auzi, să-și bată joc de ea, femeie bătrână, la șaptezeci de ani, ai ei, niște pușlamale de cafenea. Și Costică, mucosul ăla de Costică, de ce nu-i dă miia de lei? Ce dacă i-a dat mai multe zeci de mii, nu erau un drept al ei?

Coborând devale își aduse aminte că știe strada dar, nu știe numărul.

Opri pe trecători și îl întrebă,

Acesta dădu negativ din cap. Nu-l știa. La al zecelea află ceiace dorea.

Luți pasul și după câteva minute era în curtea lui Costică.

Câinele în lanț lătra de sculă toți vecinii, în picioare.

Ieși o servitoare pe care o întrebă dacă acolo stă D. Conescu.

—„Da, în față“.

Se duse apăsă pe buton și din casă ieși nevasta lui Costică.

Coana Zinca cu răsuflarea întretăiată dădu buzna cu întrebările:

—„E aici? de ce nu-mi dă miia de lei? e plecat? am așteptat destul, ce-i asta?

—„Nu este acasă, e plecat în oraș“.

—„Da!? să-i spui să vină la mine, să-mi aducă miia de lei, să fie cinstit Că-l știe pe urmă toată mahalaua“. Plecă furioasă în și mai furiosul lătrat al câinelui. Ce n'ar face ea cu miia pe lei? Dacă ar fi nouă ar pune-o la teanc, dacă ar fi monedă ar transforma-o în una nouă și-ar pune-o frumos împăturită, tot peste celelalte. Că de! nu se știe e vreme vine. Să se găsească. Ce dacă e bătrână nu mai poate trăi? Dar Costică, Costică de ce nu i-o fi dând miia de lei? I-a dat atâtea zeci de mii și nu a mai alergat după el. Pentru o mie de lei, acum umblă, cât n'a umblat de când este.

A, dac'ar da de el! Să-i spună ea ce are pe suflet.

Ajunse în piață. Se învârti privind femeile cu marfa întinsă pe jos și se opri în fața uneia cu urzici.

—„Cum dai urzicile?“

—„Cinci grămezi la un leu“.

—„Cum cinci, ce le-ai semănat tu? le-a lăsat Dumnezeu.“

—„Da cucoană, dar, vin tocmai de la Bascov cu ele. Am făcut zece kilometri. Nu merit și eu un ban? Am și-un copil mic acasă“.

—„I-auzi!? parcă te-am pus eu să faci copii. Zece la leu nu dai?

—„Nu cucoană, e păcat de Dumnezeu! Nu dau!“

—„Tu știi cum se face banul? și ne mai așteptând răspuns la întrebare coana Zinca porni bombănind mai departe.

Auzi, o mână de urzici, un leu! Mai bine se duce fără ele acesă. Mai are niște pâine uscată. O va muia în apă și o va mânca. De ce să dea un leu? Mai este niței și vine ...aștele. Va mânca și ea mai bine de l'aști pe la ginerii săi.

Ajunsă acasă, găsi o carte de vizită dela Costică.

Mai, mai, să cadă jos de ciudă, că n'a găsit-o. Miia ei de lei! ce. Simțea că i-se face rău.

Servitoarea, surdo-mută, îi arătă prin semne că a venit un domn și i-a lăsat „ăia“.

—„Taci fir'ai a dracului de toantă și se descărcă pe biata servitoare — mănânci de pomană!

Servitoarea o văzu mânioasă și'o șterse la bucătărie.

Conescu, pus în curent cu larma făcută în jurul miiei de lei, fu prost impresionat de purtarea Harpagon-ului femenin dar tot căută s'o întâlnească. Nu că i-ar fi dat miia de lei imediat dar, voia s'o vadă pe babă lamentându-se în văicăreli nejustificate.

Era unicul exemplar, întâlnit de el, căruia nu-i găsea pereche, stârnea curiozitate, jenă și milă. O mână de femee în veșnică agitație, gata să scoată ochii celui care i-ar fi datorat un leu Un caz patologic.

Trecuseră câteva zile. Intr'una din seri, Costică sta în curte scrutând zarea și ascultând fanfara brotăceilor ce se bucurau de viață nouă O seară caldă, liniștită. Seară de Primăvară.

Câinele, în lanț, începu să latre. Simțise un om. In umbra luminei de la poartă cineva sta și privea în curte.

—„Pe cine cauți!?“

—„Pe D-voastă, domnule Conescu, sunt dela D-na Zinca Brânzescu. Uite biletul ăsta“.

Conescu luă biletul, îl citi:

Costică,

M'ai căutat Duminică când eram la biserică. Te-i fi supărat că nu m'ai găsit, ce nu ai mai venit pe la mine; eu te-am căutat mereu și nu știam unde să te găsesc. Acum ți-am aflat casa ca să pot să-ți fac mereu vizite pentru un fleac de nimic. Un om cât de sărac și tot putea să plăteasscă o mie de lei de astă toamnă și tu să nu fi în stare să dai o mie de lei.?

Așa că te rog vino și adomi banii și iați polița.

Cred că este destul de când te aștept, nu mă mai necăji.

Zinca Brânzescu

la care Costică răspunse:

Doamnă Brânzescu,

Obișmuesc să-mi plătesc datoriile chiar atunci, când nu știe toată piața că am să dau cuiva o mie de lei.

V'așt ruga să mă credeți că datoriile nu-mi fac plăcere și că am avut destule- și mari, pe care le-am plătit fără să am polițe sau alte fleacuri cari pentru un om de rea credință nu însemnează nimic.

In cursul săptămânii viitoare vă voi aduce miia de lei.

Al dvoastă, Costică,

18 Aprilie 1940

—„Du asta băete, cucoanei tale și transmite-i salutările mele“.

Omul plecă ducând răspunsul.

Venise și săptămâna făgăduită.

Conescu se îmbrăca și plecă agale către piață. Avea presentimentul unei întâlniri. Ajuns se plimbă un timp reflectând la viața satului, ai căror oameni pentru câțiva lei, făceau kilometri până la piață să vândă nimica toată. Privea mut la toată forfota ceia în luptă cu viața. Il cuprindea tristețea la vederea fețelor supte și ofilite, ale femeilor și copilelor de țară, ce-și păzeau grămezile de praz, de urzici ori lăptuci, ca pe cine știe ce bun prețios,

Când .... în mulțime zări silueta agitată a coanei Zinca. O privi cu scârbă, bâgă mâna în buzunar și ținând strâns portofelul se apropie de ea.

Tocmai tocmea niște ouă.

—„Câtă!?! 2 lei? da ce fă e de aur?...

Nu isprăvi vorba și Costică îi atrase atenția bătând-o ușor pe umăr: —„Bună dimineața Coană Zinco, să-ți dau miia de lei, să ai cu ce plăti ouăle.“

—„ 'Mda, mi-o dai? dămi-o/“

Costică scoase sub privirile lacome ale ei portofelul și îi întinse o mie de lei.

Coana Zinca o luă repede, privi speriată în jur—să n'o fi văzut cineva și mai privind odată înainte de a o băga în geantă o desmierdă: —„Mușoara mea de....

Dar, n'apucă să sfârșească.

Holbă ochii, căutând p'arcă un sprijin și până să-și dea Costică seama, Coana Zinca, se întinse peste ouăle femeii făcându-le omlete.

Se aplecă o pipăi, o frecă cu niște hrean pe nas dar, coana Zinca. se ținea mândră nu mai mișca zăcea nemișcată cu miia de lei pe piept. Emoția fusese mai tare de cât ea. O răpusese.

Se strânsese toată piața, ca la urs.

—„Uite a murit sgripțuroaica“, zise un precupeț, mai bătrân, care o cunoștea bine.

—„Tocmai în Joia Paștilor“ observă o țărancă.

Sergentul interveni, o acoperi cu un sac și trimise după comisarul de serviciu.

—„Don sergent! don sergent! da.. ouăle mele cine le plătește, îndrăsni femeea să întrebe.

—„Iacă, moarta!

Pe seară coana Zinca, era ridicată cu sacul pe ochi și miia de lei pe piept și dusă la capela cimitirului.

Pe față i se zărea un ușor zâmbet de satisfacție. Să fi fost acela al banilor sau al morții?

C. DORU

Floriile

Au venit floriile,
Cerul e albastru
Fluturii cu miile
Sfat țin lui Zoroastru.

Colo'n câmp oițele
Pasc în iarbă verde;
Zburdând ca fetițele,
Prind să se desmierde.

Către cerul azuriu
Sute o ciocârlie;
Pui cu puful auriu,
Mâine va să vie.

Unul trandafir roboc,
Il șoptește-o nalbă
Subțirică la mijloc
Și cu fața albă.

In potirul lor cochet,
Sfat ținând staminele,
Prinsu-le-a taina, încet
Zumzuind albinele.

Gureșe cum sunt, s'au dus
Fluturii să vestească,
Cari în stoluri vin pe sus
—Crai să le petească.

Sus pe cerul azuriu,
Soarele străluce;
In adâncul meu pustiu,
Fac din gânduri cruce.

Pe cărarea care merg
Ca un Christ pe vremuri,
Simt în golul tău întreg,
Inimă cum tremuri.

Parc'ai vrea ceva frumos
Ce-l păstrezi în minte....
Dar cu'n zâmbet dureros
Te mân înainte!....

Maria Constantinescu

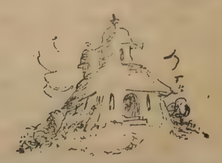

Cititi și Răspândiți
presa

Lăudabila acţiune pentru înzestrarea armatei şi ajutorarea săracilor, în Curtea de Argeş

Pentru a putea colecta raţional fonduri, destinate pentru Inzestrarea Armatei şi ajutorarea familiilor celor concentraţi, lipsiţi de de mijloace, s'a constituit un comitet în Curtea de Argeş sub preşedinţia D-lui Niculescu-Lungu, numărând în rândul membrilor toată elita oraşului.

Din primele rezultate materiale obţinute, Comitetul a hotărât să cumpere din comerţ, circa 6 vagoane porumb a căror distribuire se va face prin Comitetele comunale de ajutorare, după normele stabilite de Prefectură.

Ţinându-se seama că la colectarea sumelor au avut un rol foarte important membrii Gărzii Naţionale F. R. N. s'a hotărât ca suma de 20.576 lei, să fie alocaţi Comandantului Judeţean al Gărzii Naţionale, spre a fi vărsaţi pentru Inzestrarea Armatei.

Comitetul a hotărât ca în ziua 2-a de Paşti să aibe loc serbarea proectată pentru data de 24 Martie c. dar care nu s'a putut da din felurite motive.

După strângerea tuturor sumelor se va convoca Comitetul sub preşedinţia Prea Sfinţitului Episcop al Argesului şi se va hotărâ definitiv ce sume se vor destina pentru Inzestrarea Armatei, ajutorarea celor concentraţi şi săraci.

Domnul Prefect al judeţului a felicitat Comitetul pentru acţiunea ce întreprinde şi a mulţumit pentru concursul dat autorităţilor.

N. Creangă.

Satul Românesc din Anatolia

Guvernul român a răspuns în mod spontan, şi cu simpatie, glasurile îndurerate de catastrofa din Asia Minoră, unde au rămas fără cămin sute de familii turceşti, trimiţând în Anatolia un dar de zece milioane lei. Acest gest al guvernului român a apărut în ochii tuturor ca unul firesc, de prietenie, faţă de poporul turcesc cu care întreţinem nu numai legături de bună vecinătate, ci şi raporturi de dreaptă şi de neîntreruptă colaborare.

Turcia s'a arătat, faţă de ţara noastră, o prietenă şi o aliată de vremuri bune, ca şi de vremuri rele, fără nici-o schimbare sau capriciu, nici chiar atunci când evenimentele internaţionale deranjau pretutindeni amiciţiile, alianţele şi vecinătăţile. Astfel, dania guvernului român a avut ratificarea sufletească a întregului nostru popor, iar deunăzi când din iniţiativa parlamentară, s'a hotărât ca România să construiască în regiunile sinistrate, din Anatolia, un sat românesc, sentimentul popular dela noi, a ratificat şi acest gest, cu o inimă uşoară.

Toate acestea, şi alte acte de afecţiune, schimbate între ţările noastre, constituesc un şir neîntrerupt de exemple pentru modul cum ştiu Românii să răspundă sentimentul de prietenie. Pe acest teren fragil, dar reconfortant al amiciţiei, s'au putut creia cele mai solide legături internaţionale, între ţara noastră şi alte ţări. Românul nu este omul jumătăţilor de măsură. Ţine minte binele şi răul. Simpatia cu care ţara noastră a întovărăşit gesturile sale amicale faţă de Turci într'un moment greu pentru aceştia, nu este ceva nou în România. Este însăş trăsătura de caracter dominantă a acestei naţiuni şi sursa tuturor bunelor noastre intenţii faţă de vecini, şi faţă de amici.

Un sat românesc în Anatolia va aminti în [illegible] Turcilor sentimentul prietenesc care i-a ocrotit atâta în Dobrogea unde ei au convieţuit ca minoritari, cât indefectibilă simpatie cu care i-am urmărit în nouile lor aşezări anatoliene. Am dori ca acest gest al Guvernului şi al Parlamentului să amintească întotdeauna Turcilor sforţările neîncetat creiatoare ce se fac la noi sub domnia Inţeleptului Rege Carol al II-lea, secondat de un popor inimos şi sensibil la prietenie.

Ministerul Justiţiei
Direcţiunea Judiciară

PUBLICAŢIUNE

— —

D-l Dobre Mincoff, născut în com. Gabrove-Bulgaria, la 6 Febr. 1879, domiciliat în Piteşti, judeţul Argeş, str. Alexandru Laxovari Nr. 13, a făcut cererea acestui Minister de a fi autorizat să schimbe pe baza art. 10 alin. numele său patrinimic de Minceff în acela de Mincescu, spre a se numi Dobre Mincescu.

Ministerul publică aceasta, conf. art. 11, spre ştiinţa acelora cari ar voi să facă opoziţiuni în termenul şi condiţiunile prevăzute de alin. 11 al zisului articol şi de art. 3 din legea asupra numelui din 8 Aprilie 1936.

BILANŢUL

ZIARULUI „PRESA“—PITEŞTI
Incheiat la 31 Martie 1940.

ACTIV			PASIV		
Presa	3500		Capital	117666	
Cassa	12116		Profit şi Pierdere	10210	
Diverşi debitori	110550				
Minist. Propagandei	1650				
		127816			127816

Director Proprietar, GH. MARTINESCU

Expert Cotabil
I. CORODEANU

Profit & Pierdere

Cheltueli personale	6000		Publicitate	36285	
„ generale	20390		Abonamente	1400	
Div. debit. Dubioşi	1085				
Beneficiu nett.	10210				
		37685			37685

Director Proprietar, GH. MARTINESCU

Expert Contabil
I. CORODEANU

Tribunalul Argeş Secţia I-a

EXTRACT AFIPT Nr. 1281
1940 Aprilie 3

In ziua de 9 Mai 1940, ora 13 se vinde cu licitaţie publică în pretoriul Trib. Argeş, S. I-a, averea imobilă a debitorului Ştefan I. Popescu, proprietar în com. Mozăceni, Pl. Dâmbovnic jud. Argeş, compus din: 1) Un petic teren pomost de casă, situat în Vatra Satului Mozăceni, în suprafaţă de opt zeci şi unu arii vecin la Răs. cu moşt. Radu Popa Din, Iancu T. Popescu şi Ion I. Gh. Popescu, la Ap cu şos, comunala Bradu Mozăceni, la M. N. cu moşt. Neaţă Stoica Voitici, la M. zi cu moşt. Iancu T. Popescu, pe care se află construită o casă cu 2 camere şi antreu învelită cu tablă de fier şi sală deschisă în faţă, o magazie de scânduri pentru cereale învelita cu tablă de fier şi un pătul cu ţarc de nuele, învelit cu paie, curtea împrejmuită cu palan de ulucă veche, evaluat la 82.000 lei 2) Un petic de pământ în supr. de circa un hect. şi 50 arii, teren de cultură şi pădure măruntă vecin la R cu T. Constantinescu la Ap. cu moşt. Ilie Dorojan, la M. n. cu G. I. D. Şerban, la M. zi cu Ioniţă Ciculete eval. de creditor la 7.000 lei. 3) Un petin teren de cultură de circa 63 ariii vecin la R. cu T. C-tinescu, la Ap. cu Ion I. G. Popescu la M. n. cu G. D. Şerban şi la M. zi cu Ioniţă Ciuculete, evaluat la 4.000 lei. 4) Un petic teren de cultură în supr. de şease zeci şi trei arii, vecin la R. cu apa Dâmbovnicului, la Ap. cu Ştefan I. Popescu, la M. n. cu moşt. V. Pantalache şi la M. zi cu moşt. Iancu T. Popescu, evaluat 4.000 lei. 5) Un petec în supr. de cinci zeci arii, cumpărătoare de la Ion I. C. Popescu cu actul tr. la Nr, 2185 | 927 vecin la Răs. cu Mihail A. Rizea, la Ap. cu moşt. Iancu T. Popescu, la M. n. cu Moşt. Iancu T. Popescu şi la M. zi cu moşt. Radu Popa Din, evaluat 3.000 lei. Toate aceste imobile sunt situate în com. Mozăceni, Pl. Dâmbovnic, jud. Argeş, pentru despăgubirea creditorului Tudor Constantinescu, proprietar din com. Mozăceni, Pl. Dâmbovnic, Pl. Dâmbovnic, jud. Argeş, de suma de lei 140.000, capital cu procent de 5% pe an, cu începere de la exigibilitatea actului până la achitare redusă conform legii conversiunei, lei 10.000 onorare de avocat osebit spezele de executare, prevăzute în titlu executoriu Nr. 999 | 930. Asupra averei ce se vinde nu există nici o sarcină. Licitaţia va începe pentru fiecare imobil în parte dela valoarea arătată redus cu 25%.

Dos. Nr. 8469 | 930

Prim Preşedinte, Hr. Argeşeanu

Şef Portărel, D. Roboni

Impărţirea darurilor cu ocazia Sf. Sărbători la copii săraci din judeţul Argeş

In ziua de 26 Aprilie c. D-l P. Cameniţă, prefectul Judeţului însoţit de d-nii Dr. I. Creangă medicul primar al judeţului, cu d-nele au distribuit în com. V. Ursului ajutoare copiilor săraci constând din încălţăminte, rochiţe şi scufiţe pentru sugaci, şi alimente.

In după amiaza aceleaşi zile în com. Galicea s'a distribuit ajutoare la cca. 200 copii săraci şi copii ai concentraţilor.

Tipografia „Liga Poporului“, Ioan I. Iotta—Piteşti

ANUL XII, seria V-a, Nr. 220 — 4 PAGINI — 1 Iunie 1940

presa

ORGAN INDEPENDENT—POLITIC—ECONOMIC—CULTURAL

Fondator: VLAD FURTUNĂ

REDACTIA SI ADMINISTRATIA — PITESTI — STR. ŢEPEŞ-VODA Nr. 4

Abonamentul: Particulari Lei 200; De sprijin „ 300; Autorităţi „ 500

Director: GH. P. MARTINESCU

DE REŢINUT

Răsboaiele au fost totdeauna distrugătoare de ţări şi oameni, nimicitoare sufleteşti şi ale frumosului.

Omul, în faţa lor, a reacţionat conform timpului şi civilizaţiei cu mijloacele pe care stăpânirea i le-a pus la îndemână, ori cu cele cu cari el, a crezut că-i pot fi utile, apărării sale şi ţării.

Răsfoind istoria, din vechi şi până azi, vedem eforturile popoarelor de a organiza apărarea teritoriilor naţionale prin arme noui necunoscute adversarilor. Forţa fizică prima în toate împrejurările până mai acum trei secole. Armele erau ajutătoare ale furiei deslănţuite.

Erau arme mute, puse în mişcare de puterea muşchiulară a omului şi în direct raport cu fizicul acestuia.

Odată cu timpul şi arta aceasta —fiindcă războiul e o artă—a evoluat în strânsă legătură cu nouile descoperiri. S'a afirmat atunci deasupra tuturor iuvenţiunilor—ori cât ar fi fost de diabolice, cea mai periculoasă armă—lăsată de Dumnezeu oamenilor: *cuvântul*.

Puterea lui s'a văzut, mai ales, în timpul războiului mondial. Divizii întregi au fost nimicite prin informaţii culese din tabăra adversă, din gura oamenilor ce discutau, în mod indiscret, situaţia trupelor ţării lor.

Nu numai atât, dar s'a dovedit că această vorbărie—în necunoştinţă de cauză, a atras şi alte ţări în război spre fatalitatea acestora.

Noi suntem o ţară neutră. Neutră şi cu toate mijlocele materiale luate, la fruntariile ţării.

Soldaţii noştri stau de luni întregi în brâul de tranşee ce ne înconjoară ţara. Atât timp cât nimeni nu va râvni la bunurile noastre, cât nu vom supăra pe nimeni, vom fi lăsaţi în pace.

Pentru aceasta trebuesc lăsate la o parte flecărerile cari fac numai rău şi nouă şi ţării.

Guvernul a avut grije să arate la ce se expun flecarii şi strategii de cafenele. Măsurile nu vor întârzia—şi ele sunt destul de draconice.

Posturile de radio străine contribuie în bună măsură la deschisul gustului flecărelii.

Un ascultător inteligent culege însă situaţia reală, fără a fi nevoit să ceară impresia celui dealături, transformând o discuţie banală într'un sfat ce poate cuprinde un sat sau o ţară. Lupta tăcerii se duce acum în toate ţările neutre.

Cu cât tăcerea va fi mai adâncă cu atât şansele de neutralitate se vor prelungi. Războiul are simptomele lui cari nu pot fi combătute de cât numai cu *tăcerea*.

G. M.

Noul prefect al Argeşului

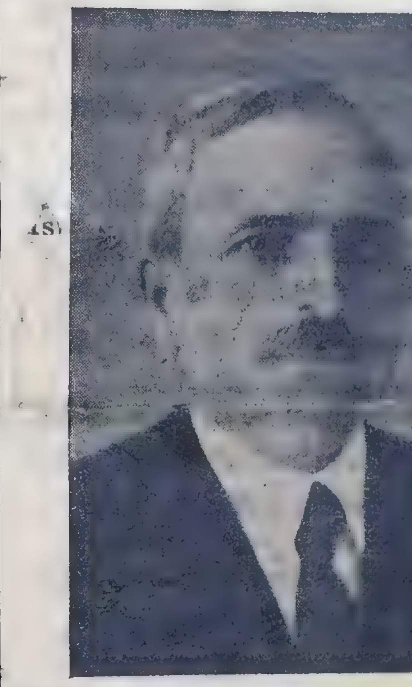

D. SPIRIDON EMANOIL

Prin numirea ca prefect a d-lui avocat Spiridon Emanoil — o veche cunoştinţă a argeşenilor — programul de înfăptuiri pentru binele obştesc va fi continut şi intensificat.

Infăptuirile viitoare vor fi cimentate cu experienţa trecutului.

Noi îi spunem: *Bun venit!*

Cununii în massă la Piteşti

Societatea Ortodoxă a Femeilor Române, obţinând aprobarea I. P. S. Patriarh, a luat iniţiativa de a cununa pe ale sale spese perechile, care din lipsa mijloacelor n'au putut să se cunune religios.

Societatea a adresat un călduros apel persoanelor de bine şi instituţiunilor din fiecare comună urbană sau rurală, pentru a se alătura acestei iniţiative [illegible] a fi dusă la bun sfârşit, sprijinul moral al tuturor bunilor creştini şi patrioţi.

In consecinţă Soc. Ortodoxă a Femeilor Române recomanda persoanelor dornice să colaboreze la această acţiune să ia legătura cu autorităţile comunale, care au primit instrucţiuni din partea Ministerului de Interne, precum şi reprezentanţii Străjii Ţării pentru o cât mai strânsă colaborare întru desăvârşirea acestui gând curat creştinesc.

urmare în pag. 2-a

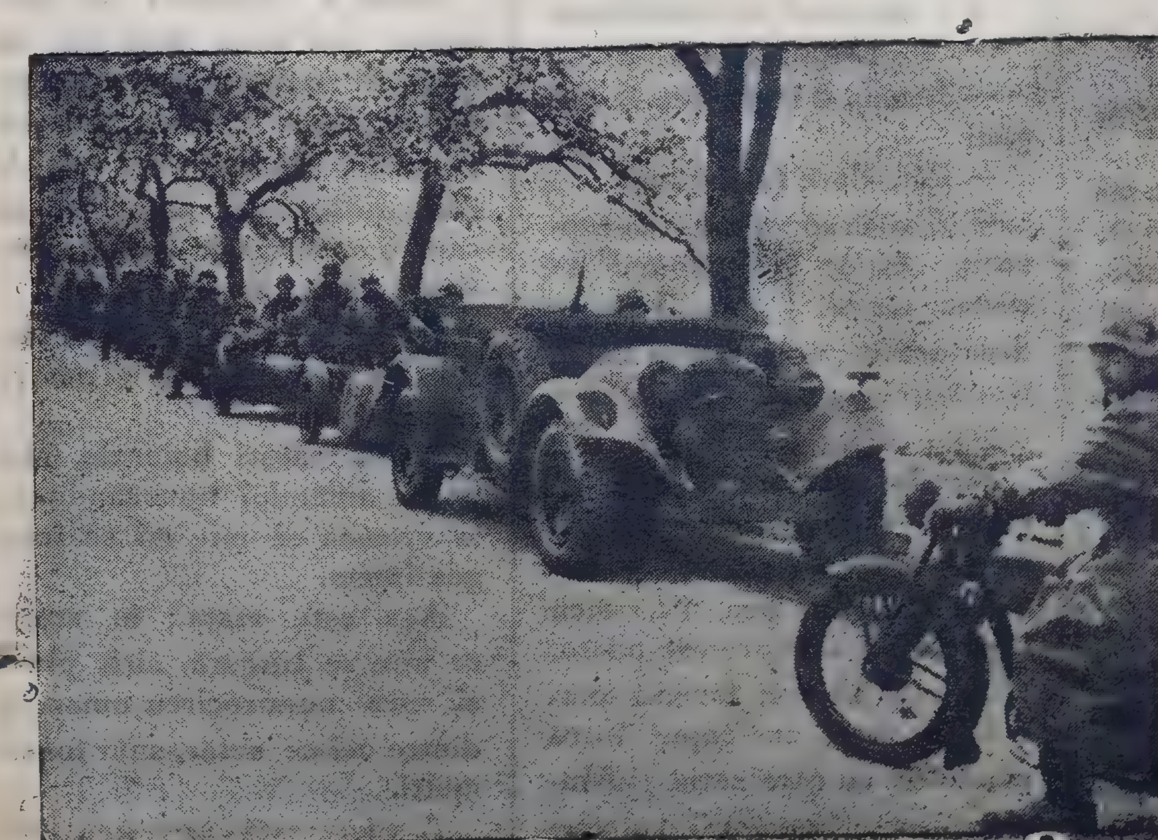

← Trupele germane continuându-şi înaintarea într'o spărtură făcută în teritoriul inamic.

↑ Un grup de ofiteri ai batalionului de motociclişti ai regimentului englez Northumberland Fusiliers,

CUNUNII IN MASA LA PITEŞTI

continuare din pagina 1-a

Inelele de cununie au fost trimise de Soc. Ortodoxă Domnilor Prefecţi, spre distribuire. Ministerul Finanţelor a acordat scutirea taxelor de căsătorie şi celebrarea căsătoriilor s'a făcut în Piteşti, Duminică 2 Iunie 1940.

* * *

La ora 4 p. m. perechile în număr de 36 s'au adunat în sala Primăriei de unde convoiul s'a îndreptat către biserica Sf. Vineri.

La ora 5½ ceremonia religioasă a început, oficiată fiind de

D. C. RĂTESCU
PRIMARUL ORAŞULUI PITEŞTI

un sobor de preoţi în frunte cu părintele protoereu I. Postelnicescu, de faţă fiind P. S. S. Episcop Grigorie Leu al Argeşului şi o numeroasă asistenţă între care remarcăm pe : D. Prefect Spiridon Emanoil cu d-na, d. lt. colonel Gogulescu cu d-na, d-na Tatiana Bobancu, d. I. Mihăileanu deputat, Dr. P. Robescu, d. Vasile Purcăreanu ş. a.

Naşi domnul C. Rătescu cu d-na.

La sfârşitul ceremoniei P. S. S. Episcop Grigore Leu a arătat importanţa actului săvârşit şi datoriile celor ce-au păşit în faţa altarului, faţă de biserică şi ţară.

Asistenţa s'a îndreptat apoi către Prefectură, în saloanele căreia, s'a luat o gustare iar nuntaşilor, li s'a servit o masă în grădina publică.

Muzica regimentului 4 Dorobanţi, împreună cu orchestra cazinoului a cântat pentru nuntaşi, cari au jucat diferite hore şi sârbe în cari sau prins şi asistenţa împreună cu d-l Prefect, Primar, şi d-nele.

Trebuie să reliefăm gestul d-lui Primar C. Rătescu, care şi-a asumat—primind să le fie naş—greutatea sarcinii de a le fi ghid în viaţă nouilor săi fini.

Este un gest de măreţie sufletească şi de destindere în timpurile pe cari le trăim.

A. Z.

Citiţi Ziarul presa

Din Italia.

Lacul de Como
VILLA CARLOTTA

Cine a avut fericitul prilej să viziteze inima Lacului de Como, Tremezzina, nu poate accepta ideia să nu se mai întoarcă.

Aici într'un triumf de flori şi verdeaţă, în calma legănare a lacului, într'o varietate de distracţii şi plăceri, omul poate lepăda, cel puţin pentru câtva timp, greutatea grijilor zilnice, şi să binecuvinteze încă o dată pământul scăldat de acea atmosferă de frumuseţe şi pace.

La Cadenabbia, îndată lângă Tremezzina, una dintre cele mai frumoase localităţi ale lacului, se află *Viiila Carlotta*, înconjurată cu o vegetaţie ce combină şi armonizează formele şi luxuriaţă tropicelor cu surâsul vesel al grădinilor de stil italian, pline cu flori, de cele mai variate culori.

Inmensele sale terase înfloreşte, boschetele pline cu grote şi fântâni arteziene, amintesc fermecătoarele grădini ale Armidei, unde frumoasa vrăjitoare ţinea închis pe paladinul Rinaldo, departe de luptele Cruciaţilor.

Aceasta armonie perfectă a frumuseţilor naturii şi a creaţiei omeneşti, constituite un adevărat paradis terestru în care uiţi de tot ce nu este ideal şi puritate.

In mijlocul boschetelor arcadice ale grădinii, în mijlocul acestei simfonii a florilor, simţi nostalgia romatismului lui Lamartine, al cărui ecou sunt *"Graţiile„* lui Ugo Foscolo, inspirate de Como şi lacul său.

Un adevărat regat al Florei; o feerie de culori în mijlocul cupoelor de mirţi şi lauri, şi a camelliilor albe. Şi alături de peluza înflorită cu cascade de orhidee roşii ca flacăra, se ridică falnici pinii, palmierii şi chiparoşii cu freamătul lor, deasupra acestei frumuseţi de vrajă.

Lacul este străbătut de brize parfumate emanate de grădinile Villei Carlotta, ce ajung să se contopească cu acele ale *Villei Serbelloni* din apropiere.

Villa Carlotta, construită într'un maestos stil baroc în Secolul XVIII, se înalţă solemnă pe cele patru terase ale sale. In marea sală de marmoră se află celebra sculptură a lui Canova *„Amor şi Psihe“*, care pareă ar avea aceleaşi palpitaţii de viaţă ca şi *„Sărutul“* lui Hayez.

Depe terasa care domină Lacul, se poate vede întreaga localitate Tremezzina, cu instalaţiile sale de băi, cu mari hoteluri şi vile elegante, care se înşiră dealungul malurilor, până la Bellagio.

Când soarele apune, parcă întreg peisagiul s'ar auri, în timp ce munţii şi colinele din împrejur se prefac în culoarea albastră a cerului care se închide, iar umbrele se întind uşor pe Lacul liniştit.

Prof. Gildo Istoc.

Daţi pentru
Inzestrarea Armatei

Povestea Doinei

de G. N. TURCESCU

Fiecare individ doreşte să-şi perpetueze fiinţa. Căsătoria este un efect al acestei dorinţe.

E drept, că în vremurile de azi copii te fac să munceşti şi să suferi mai mult, dar munca scurtează zilele şi lungeşte viaţa aşa că nu trebuie să ne îngrijim de ea.

Ce bucurie mare te cuprinde când soţia te anunţă că evenimentul s'a produs.

Asemenea bucurie am gustat-o şi eu, acum un an.

In fiecare zi, schimbam cu soţia numele fiului ce urma să se nască. In sfârşit, ne-am fixat definitiv: „de va fi băiat, îl vom numi Armand, omul secolului din Ţara românească, iar de va fi fată, Doina;“

In sâmbăta Paştelui, împlinise sorocul şi fiul trebuia să apară.

Am chemat în grabă o moaşă şi dela ora 4 până la 2 noaptea, mi s'a bătut inima ca la un pui de vrabie prins de copil.

Aşteptam cu înfrigurare să aud ţipând pe ţânc.

A născut o fetiţă, moartă, mă anunţă moaşa.

O fată îmi zisei eu, nu-mi pare tocmai aşa rău că a murit.

Dimineaţa când am văzut-o, ceva neobişnuit s'a petrecut cu mine.

Am simţit cu adevărat un fior de durere, care pornea din toată fiinţa mea. Era copilul meu, carne din carnea mea. M'am dus şi i-am cumpărat o căsuţă frumoasă.

Când a venit Maria la noi, începu s'o întoarcă pe toate părţile şi să zică : păcat de ea; e tare frumoasă.“

A stat Doina în cosciug până a doua zi la 10, când am dus-o la cimitir.

Aci, mă aştepta în poartă un cioclu. Fără să-mi ceară voie, o ia îndată şi fuge cu ea în cimitir.

— Ciulei ; repede una pentru unu mic, strigă cioclul meu!

— E gata! răspunse Ciulei, groparul, care avea abia 19 ani.

— E botezat? întrebă Ciulei.

— Nu, răspunsei eu.

— Atunci îl îngropăm la păgâni.

— Păi, dece la păgâni ?

— Aşa le spunem noi la broscoii, „ăştia“ şi spunând acestea, Ciulei şi cioclul se îndreptară cu paşi repezi către o câmpie goală, fără nici o cruce.

Deodată se opriră.Ciulei începu să sape. Cioclul puse jos pe Doina.

La cererea mea, îi ridică capacul s'o mai privesc odată.

Micuţa Doină, dormia somnul de veci, cu capul între zambilele cu care soţia şi Maria, prietena noastră, o gătise la plecare.

Era tristă şi guriţa deschisă.

Avea impresia că ar vrea să spună: „Doamne, dece m-ai trimis pe pământ dacă trec din întuneric, în întuneric? Dece m-ai pedepsit să nu văd lumina soarelui ale cărui raze cad peste mine ?“

Când a coborât-o în mormânt, am avut impresia că ceva din sufletul meu s'a rupt. Şi pe drept cuvânt, trebuia să simt o durere când mă părăsia bucuria şi nădejdea pe care o aşteptasem 9 luni, făurind în jurul ei atâtea vise.

Mi-am şters lacrimile şi scosei din buzunar 200 lei pentru ciocli.

— Să trăeşti boierule, răspunse amândoi bucurându-se, în vremea ce mie mi se frângea inima.

Aşa este viaţa ; în vreme ce unii se bucură, alţii plâng şi, spre nenorocirea omenirii, dintre cei ce sufăr, sunt foarte mulţi.

Aceasta este povestea Doinii.

Se non è vero...

*) „Căpitanului Iov, inventatorul „Brâului lui Iov“

De ani şi ani scrii în ziare
Că brâul ţi-i miraculos ;
Totuşi miracolul cel mare
E tocmai dela brâu în jos...

D. IOV

Sunt însemnate.

Mulţimea celor cununaţi Duminica trecută, au petrecut, în jurul mesei date în grădina publică, ca la... nuntă.

N'a lipsit antrenul şi nici voia bună. A lipsit însă ţuica şi tuciurii miri, i-au dus un timp dorul, până când, unul inspirat a şters-o şi s-a întors cu câteva sticle.

Din mână, în mână, din gură în gură, „lacrima pruni“ a rupt ultima pojghiţă de ghiaţă. Hora s'a încins drăcească şi mare în jurul meselor.

Un mire îşi pierduse mireasa, O căută cu privirile—din învârtita horei — şi o strigă : „Haritio, Haritio! vin-o 'n coa'!“

O doamnă care asista făcu remarca: „Şi-au pierdut nevestele.“ La care un tuciuriu din horă răspunse: „Ce să piardă, că's însemnate. Se găsesc ele.“

Tabloul

Domnul T. I. după ani, de aşteptări, către bătrâneţe, avu mulţumirea să aibă un copil.

Fericitul tată de câte ori vorbea de fiul său n'o făcea fără lacrimi, ceiace unora făcea impresie iar altora motiv de discuţii, pe socoteala „hodorogului“ şi pe a tinerei sale neveste. O bruneta încântătoare, nu prea bătrână şi plină de nerv.

Domnul T. I, se gândi să facă micuţului un tablou, în ulei, la unul din pictorii ce se găsesc în oraşul nostru şi care trec de la „natura moartă“ la cea „vie“ în câştigarea leilor din ce în ce mai mici şi mai rari.

După o săptămână tabloul fu gata şi prea fericitul tată, în drum către pictor se gândea unde să-l aşeze.

—In dormitor ! ? hm, nu prea merge, cine intră acolo de cât eu şi nevastă-mea!?

In camera copilului nu merge. Şi deodată iluminat: „In sufragerie! acolo, vin invitaţii în serile de poker.

Sună cu inima mică, de emoţie, la uşa pictorului şi acesta îl duse în faţa tabloului.

*) Din „Epigrama“.

Domnul T. I. privi tabloul, îl ocoli; se mai uită la el....

—„Asta este?“

—„Da !“

—„Scumpe maestre, trebue s'o mărturisesc, nu-mi recunosc copilul“.

—„Foarte rău, domnule T. Un tată adevărat trebue să-şi recunoască totdeauna copilul.

Cugetări

— Nu există nimic „mare“ şi nimic „mic“ pe lume; există numai „mai mare“ sau „mai mic“.

—Mărgăritarele însemnează lacrimi.

Şi totuşi, nici cel mai bun cunoscător nu poate deosebi uneori mărgăritarele falşe de cele adevărate.

— Când Pitagora a descoperit teorema lui fundamentală a jertfit o becatombă (o sută de boi). De atunci, de câteori se descopere un adevăr nou, tremură toţi boii (Börne).

De necrezut-a viaţă a lui Ion Minciună

Tristul nostru personaj a debutat în viaţă printr'o minciună. S'a născut băiat când părinţii lui aşteptau nerăbdători : o fată.

De timpuriu da semne de individ aparte. Când ceilalţi copii ţineau arătătorul în nas, scobind cariera olfactivă, Ionică Minciună, răzemat d'un pom îşi rodea, în eforturi disperate, unghiile de la arătătorul..... piciorului.

In horele copiilor satului, Minciună al nostru, se prindea cu faţa în afara horei, cu toate străduinţele celorlalţi de a-l hotărî să se prindă ca lumea.

Când avea hotărâri mari de luat, spre exemplu, când voia să scape de bătaia de acasă fiindcă plecase pe furiş, mergea deandaratelea ca să spună că atunci se pregătea să plece. Când trebuia să se aşeze pe scaun el sta cu burta în loc să se aşeze ca oamenii. Şi când maică-sa—văzându-l aşa—îl ardea cu bâtul la părţite delicate, el se ţinea totdeauna de cap, urlând că-l tâmpeşte. S'a dovedit mai târziu că el judecă cu ceiace lovea maică-sa nu cu locul de care se ţinea el când mânca bătae. Şi o să vedeţi că avea.... dreptate.

Arg.

Diplice

CUMINTENIA LUI

M'au purtat zilele acestea—spre capitala ţării — nevoile pârdalnicei meserii gazetăreşti către un minister ce se zice că-i al nostru.

Duceam cu mine în suflet amărăciunea zilei de azi şi îngrijorarea celei de mâine, sub soarele ce a întârziat a fi primăvăratec, la sfârşitul acestui Maiu.

De la fereastra umilului vagon—în care, hoţeşte s'a strecurat palicarul ajuns milionar de vre-o câteva zeci de ori, pe meleagurile Argeşului Voevodal—scrutam zarea pământului primitor, frumos aranjat în glii proaspete, dătătoare de speranţe noui.

Numai zece zile trecuseră de când, pe acelaş drum văzusem mărăcini înalţi şi câmpurile înţelenite.

Ce putere dumnezeiască, ce putere necunoscută a frământat, în atât de scurt timp, pământul acesta, scăldat în aurul soarelui, în valurile năvălirilor barbare de totdeauna, în sângele strămoşilor ce au ţinut într'o mână ghioaga, iar într'alta coarnele plugului?

Ce putere de cât aceia a ostaşului, de astăzi, ce stă Straje la hotare ? !

L-am surprins din fuga trenului.

L-am văzut cu faţa încruntată, bătând, păgân pieptul pământului, cu călcâiul, asvârlind şi el şi nevasta şi copii, grăunţele dătătoare de noui izvoade istorice, la răscruci de timp şi drumuri.

In ceiatea lui Bucur ciobanul, în furnicarul de oameni grăbiţi, n'am iuţit pasul în ritmul lor, ci m'am dus, legănat de aprecieri, tocmai acolo unde afişele ziarelor denunţau c'a fost o excelenţă tânără, plină de ingratitudini pentru munca mânuitorilor de condei — pus să-i apere însă plin de lăcomie pentru el şi ai lui. A fost odată....

I se judeca tocmai procesul la Tribunal. Şi mai spuneau gazetele că la Ministerul acela „cu toate că s'au creiat noui servici ; 80—90 diurnişti au fost svârliţi afară, ca o măsea stricată, pentru bunul mers al instituţiei şi treburilor.

Am urcat scările absent, m'am interesat când o să fie ziua în care o să se pună rânduială în Ministerul mânuitorilor de pană şi n'am căpătat nici un răspuns.

Am coborât şi mai absent, m'am oprit în poarta Ministerului şi m'am întrebat : Oare aşa s'o fi scriind istoria ?

In fapt de seară am făcut cale întoarsă. In acelaş modest vagon am întâlnit ostaşul cu palma bătătorită de încordată apăsare pe coarnele plugului, pentru ca pâinea să iasă mai multă şi mai bună, pentru zilele ce vor veni.

Il chemase comunicatul 30 să se prezinte, de unde-o fi ; la graniţă. Şi el, a auzit glasul ţării ce plia desţelenită. A lăsat ţarina şi ogorul cu urmele-i proaspete şi a luat primul tren spre unitatea lui. L-am văzut radiind bunătate şi mulţumire pentru el, pentru noi şi ţara lui.

De ce nu şi-o fi făcând datoria şi aceia pe care îi vizitasem de dimineaţă. Conştiinţa lor e alta ?

De bună seamă. Le lipseşte mintea sănătoasă a ostaşului Român, când toţi suntem cu cât şi ce putem în slujba Patriei.

Diogene

TRIBUNAL ARGEŞ SECŢIA I-a.

EXTRACT

16 Mai 1940

In baza titlului executoriu Nr. 424/932 al Judecătoriei Mixte Piteşti, şi a Jurnalului Nr. 11. 496/938 al Tribunalului Argeş S.I-a se publică spre cunoştinţa generală că în ziua de 27 Iunie 1940 ora 8 dimineaţa, se va vinde cu licitaţie publică în pretoriul Tribunalului Argeş S.I-a averea imobilă a mopt. def. Ion Ştefănescu fierar şi Alexandru Ştefănescu, rotar, ambii din Piteşti str. Craiovei Nr. 69 şi 71 plasa Piteşti, Judeţul Argeş, sep pusă din un tren situat în P str. Craiovei Nr. 69 şi 71 în su faţă de circa 1500-160 mp. având faţada către strada Craiovei de circa 40 metri pe care se află următoarele construcţiuni:

1) Un corp de casă de zid parter şi etaj acoperit cu ţiglă având la parter o prăvălie, două camere cu sală deschisă în faţă şi o cămăruţă sub scară, iar la etaj trei camere cu sală deschisă în faţă şi scară betonată, în fundul acestui imobil mai sunt alte două camere acoperite cu tablă de fier ce se vede ca bucătării, toate camerile văruite, cu duşumelele pe jos, fără instalaţie de apă şi lumină electrică.

Acest imobil poartă Nr. 69.

2) Lipit de primul imobil se mai află construit un alt imobil parter compus din două prăvălii dintre care una cea despre Apus serveşte debitorilor de atelier de rotărie iar cealaltă împreună cu două camere ce se mai află construite în continuare tot de zid acoperite cu tablă sunt pentru închiriere ambele imobile au pivniţă sub ele şi pereţii sunt văruiţi la toate camerele cu duşumele pe jos fără lumină electrică.

Acest imobil poartă Nr. 71 şi ambele sunt situate pe str. Craiovei Nr. 69 şi 71 plasa Piteşti Jud. Argeş, în curte se mai află o magazie veche acoperită cu tablă veche şi carton ce serveşte de fierărie şi două closete. Aceste imobile au intrări separte şi se învecineşte la Răsărit cu G. Georgescu, la M. n. cu G. Georgescu, la M. zi cu Fl. Vânătoru şi la Apus cu str. Craiovei.

urmare în pag. 4-a

TRIBUNALUL ARGEŞ S. I-a

EXTRACT AFIPT Nr. 1957
1940 Mai 28

In ziua de 20 Iunie 1940, ora 8 dimineaţa se vinde cu licitaţie publică în pretoriul Trib. Argeş S. I-a, averea imobilă a debitorului Ştefan I. Popescu, proprietar din comuna Mozăceni, Pl. Dâmbovnic jud. Argeş, compus din: 1) Un petec teren pomost de casă, situat în Vatra Satului Mozăceni, în suprafaţă de opt zeci şi unu arii vecin la Răsărit cu moşt. Radu Popa Din, Iancu T. Popescu şi Ion I. Gh. Popescu şi Ion I. Gh. Popescu, la Ap. cu şos. comunală Bradu Mozăceni, la M. N. cu moşt. Neaţă Stoica Voitici, la M. Zi cu moşt. Iancu T. Popescu, pe care se află construită o casă cu 2 camere şi antreu învelită cu tablă de fier şi sală deschisă în faţă, o magazie de scânduri pentru cereale învelită cu tablă de fier şi un pătul cu şarc de nuele, învelit cu paie, curtea împrejmuită cu palan de ulucă veche, evaluat la 83000 lei, 2) Un petic de pământ în suprafaţă de circa un hect. şi 50 arii, teren de cultură şi pădure mărunţă vecin la R. cu T. Constantinescu, la Ap. cu moşt. Ilie Dorojan la M.N. cu G. I. D. Şerban, la M.Zi cu Ioniţă Ciuculete evaluat de creditor la 7000 lei. 3) Un petic teren de cultură de circa 63 arii vecin la R. cu T. Constantinescu, la Ap. cu Ion I. G. Popescu, la M. N. cu G. D. Şerban şi la M.Zi cu Ioniţă Ciuculete, evaluat la 4000 lei. 4) Un petic teren de cultură în supr. de 63 arii, vecin la R. cu apa Dâmbovnicului, la Ap. cu Ştefan I. Popescu, la M.M. cu moşt. V. Pantalache şi la M Zi cu moşt. Iancu T.Poposcu evaluat 4000l ei. 5) Un petic în supr. de 50 arii, cumpărătoare de la Ion I. C. Popescu cu actul tr. la Nr. 2195 | 927 vecin la R. cu Mihail A. Rizea, la Ap. cu moşt. Iancu T. Popescu, la M.N. cu moşt. Iancu T. Popeccu şi la M.Zi cu moşt. Radu Popa Din, evaluat 3000 lei. Toate aceste imobile sunt situate în comuna Mozăceni Pl. Dâmbovnicu, jud. Argeş, pentru despăgubirea creditorului Tudor Constantinescu, proprietar din com. Pl. Dâmbovnic, jud. Argeş. de suma de lei 140000, capital cu procent de 5% pe an, cu începere de la exigibilitatea actului până la achitare redus conform legii sonverciunei, lei 10000 onorare de avocat osebit spezele de executare, prevăzute în titlu executoriu Nr. 999 | 930. Asupru averei ce se vinde nu există nici o sarcină. Licitaţia va începe pentru fiecare imobil în parte de la valoarea arătată redus cu 25%.

Dos. Nr. 8469 | 930

Prim Preşedinte
HR. ARGEŞANU
Şef Portărel, D. Roboiu

Citiţi şi Răspândiţi presa

TRIBUNALUL ARGEŞ
SECŢIA I-a

Extract afipt Nr. 1783
11 Mai 1940

In ziua de 18 Iunie 1940, ora 8 dimineaţa, se vinde cu licitaţie publică averea imobilă a debitorilor Toma Stănescu şi Nicolae Stănescu, ambii proprietari din Piteşti str. Craiovei Nr. 157 plasa Piteşti Jud. Argeş, compusă din: 1).- Jumătate din locul viran din Piteşti strada Craiovei pe care se află pruni spre M. Noapte, lat la R. de 13.50 m, cu tot ce se afla pe el, vecin cu Marita Ion GH. Nicolau, la Apus de 8, 50 m., vecin cu Gh. Alexandru lat la M. N. de 18, 65 m. vecin cu Ene Constantinescu şi la M. Zi lat de 19, 50 m. vecin cu Ion Stoica, evaluat la lei 25.000.

2) Un petec pământ în Piteşti, str. Smardan Nr. 2. lat la stradă de 4 metri şi lung din stradă până în apa Darzului vecie la R. cu restul Raliţei Zamfirescu, la Ap. cu str. Craiovei, la M. N. cu str. Smardan şi la M. Zi cu apa Darzului pe care se află construcţii o casă de blăni tencuite pe dinăuntru, compusă din trei camere şi una bucătărie, acoperită cu şiţă, un grajd de blăni şi o magazie cu fânar deasupra, învelită cu şiţă veche o latrină de blăni învelită cu tablă veche, curtea împrejmuită cu palen de ulucă evaluat la 50.000 lei.

3) Un loc în Piteşti str. Craiovei lat de 1,20 la faţă în str. şi lung de 12 m, ascuţandu-se şi chiar prizându-se la colţul bucătăriei, vecin la R. cu str. Craiovei, la Ap. se pierde înspre proprietatea debitorului şi a vecinului, la M. N. cu Maria Toma Stănescu şi la M. Zi. cu Frusina I. Stoica, evaluat 50.000 lei.

4) Jumătate din locul din Piteşti str. Craiovei Nr. 157, în suprafaţă de 175 mp. avînd lungimea de 12, 50 din strada Smardan, iar lăţimea de 14 metri până în apa Garlei. se desluseşte că pe petecul de pământ dela Nr. 2 cu petecul de pământ dela Nr 5, azi formează un singur petec de pământ purtand Nr. 188, în faţa străzei Craiova, Nr. 2 în strada Smârdan pe care se află construcţiunile arătate mai sus, şi se învecineşte la R. cu Gh. Predescu, la Ap. cu str Craiovei, la M. N. cu str. Smârdan şi la M. Zi cu strada Darzului. Aceste petice de pământ sunt situate în Piteşti strada Craiovei şi Smardan la numerile arătate în dreptul fiecăruia. Pl. Piteşti Jud. Argeş.

Asupra averei ce se vinde pe lângă excutarea de faţă mai există inscripţia luată de Adţia Fin. Argeş, pentru dările către stat. Averea se vinde pentru despăgubirea creditorului Cristea Matuşek din Piteşti, str. Tudor Vladimirescu Nr. 10, plasa Piteşti Jud. Argeş, de suma de lei 250.000 capital, cu procente dela exigibilitatea actului lei 10 000 onorar de avocat osebit spesele de executare.

Licitaţiea va începe pentru fiecare imobil dela valoarea arătată redusă cu 25%.

Dos Nr. 1482/930.

Prim Preşedinte
HR. ARGEŞANU
Şef. Portărel, D. Roboiu

TRIBUNALUL ARGEŞ S. I-a.

Afipt Nr. 1858
1940, Mai 16

D-l Judecător Sindic al Trib. Argeş la falimentul Maximilian Chivescu şi Aron M. Chivescu, din Piteşti în baza ordonanţei de inscripţiune Nr. 352 | 929 a Trib. Argeş S. I. luată în urma adresei Nr. 43376 | 929 a Trib. Argeş S. I. cu aducere la îndeplinire a dispoziţiunilor Jurnalului Nr. 1118 | 909, al acelui Tribunal a cerut cu petiţia înreg. la nr. 12995 | 930, şi acest Tribunal prin jurnalul Nr. 4242 | 930 a încuviinţat a se vinde cu licitaţie publică în pretoriul tribunalului Argeş Secţia I-a averea imobilă a sus numiţilor faliţi pentru despăgubirea Statului de suma de lei 54072, ce reprezintă cota cuvenită la activul falimentului sus numiţilor faliţi adică pe 3 rate lunare rămase în urmă, iar prin jurnalul Nr. 3544 | 940, acest tribunal a conexat dosarul cu cererea de mai sus împreună cu dosarul şi cererea creditorului Dumitru I. Mihăiţa agricultor din com. Urlueni, jud. Teleorman, cu domiciliul ales în Piteşti str. Craiovei Nr. 36 Pl. Piteşti, jud. Argeş, care are să primească de la debitorul falit Maximilian Chivescu, reprezentat prin d-l Jude Sindic al Trib. Argeş, în baza Deciziunei cercetată la Nr. 3124 | 938, a Curţei de Apel Secţia 4 Bucureşti învestită cu formula executorie Nr. 136 | 939 suma de lei 50.000 ca despăgubiri civile plus timbrele şi taxele de executare şi prin jurnalul Nr. 4509 | 940, a dispus a se vinde cu licitaţie publică în pretoriul Tribunalului Argeş S. I. în ziua de 27 Iunie 1940, ora 8 dimineaţa, averea imobilă a sus numiţilor debitorii faliţi care se compune astfel:

1) Imobilul situat în Piteşti str. Costache Negri 24 Pl. Piteşti, jud. Argeş, un loc viran în suprafaţă ca de 500 m. p., care se află împrejmuită de jur împrejur cu ulucă şi se învecineşte la Răs. cu Zăvoiul Râului Argeş, la Apus cu str. Costache Negri, la M. N. cu Gh. Potcovaru şi la M. Zi cu ulita ce merge la zăvoi, pe acest loc se află un grajd de blăni învelit cu carton şi o magazie tot de scânduri învelită cu carton pe acest loc mai sunt şi câţiva pruni, şi a avut Nr. 13, vechi pe strada Costache Negri, valoarea acestui imobil arătată recent de creditorul Dumitriu Mihailă este de lei 20.000.

2) Un loc în suprafaţă ca de 80 m. p. pe care se află construit un corp de case cu 2 camere şi o bucătărie de zid, una cameră cu sobă deschisă în faţă şi o bucătărie construită de blăni în faţă toate acoperite cu tablă de fier, învecinat la faţă cu str. Costache Negri, în fund spre M. Zi cu Anton Panait spre M. N. cu Dumitru Bădescu, curtea împrejmuită cu ulucă şi este situat în str. Costache Negri Nr. 5 vechi fost Nr. 26 în Piteşti, Pl. Piteşti Argeş, evaluat după cererea creditorului D. Mihăiţă, la suma de lei 3.000 ambele imobile aparţinând falitului Maximilian Chivescu.

Iar averea falitului Aron M. Chivescu este următoarea:

Partea indiviză ce i se cuvine în indiviziune cu soţia sa Eufrosina Aron Chivescu, situată în Piteşti, str. Calomfirescu Nr. 8, Pl. Piteşti, jud. Argeş. dintr'un loc în lungime ca 32 m. şi în lăţime ca de 16 metri pe care se află construit un corp de case de lemn cu 2 camere şi o sobă, în faţă cu pivniţă dedesupt sub sală, învelită tot cu tablă de fier, iar în dos se află încă o cameră de zid şi o altă cameră în construcţie învelită tot cu tablă de fier, o magazie de blăni învelită cu carton iar curtea şi grădina împrejmuită cu palan, acest imobil se învecineşte la Răs. cu gârla Scoroboaia, la Apus, M. N. şi M. Zi cu proprietatea d-lui Iancu Ionescu Poşircă.

Din relaţia dată de grefa Trib. Argeş S. I. la cererea d-lui Judecător Sindic se arată că asupra acestei averi există sarcini. 1) inscripţia Nr. 286 | 929 pentru suma de lei 226506 spre garantarea creditorilor la concordatul cerut. 2) Inscripţia Nr. 352 | 929 pentru lei 54052 cota falimentară cuvenită statului la falimentul sus numiţilor iar la sarcinele arătate după cererea creditorului D-tru Mihăiţă se arată că pe lângă comandamentul Nr. 66 | 936, emis după cererea sus numitului, mai există ordonanţa nr. 3427 | 932, prin care debitorul Maximilian Chivescu, donează ficei sale Aughilina, terenul de 600,77 m. p. din Piteşti str. Costache Negri şi vecin pe trei părţi cu strada iar pe cealaltă cu Gh. P. Dumitru: Licitaţia va începe pentru imobilele debitorului M. Chivescu de la valoarea arătată la fie care redus cu 25 la sută, iar pentru a lui Aron Chivescu de la 141,076 lei rezervă redus cu 25 la sută. Sunt somaţi toţi aceia care vor pretinde vreun drept de chirie sau arendă de ipotecă sau privilegiu ca mai nainte de ziua vânzărei săşi arate pretenţiile lor tribunalului mai târziu ne fiind ţinut în seamă.

Dos. Nr. 2532 | 930.
Dos. Nr. 3916 | 939.

Prin Preşedinte, Hr. Argeşeanu
Şef Portărel, D. Roboiu

urmare din pag. 3-a

Pentru ca din suma rezultată din vânzare să fi despăgubit creditorul Anghel D. Ionescu proprietar din Piteşti str. Craiovei Nr. 42 plasa Piteşti Jud. Argeş de sumele de bani ce datorează prevăzut în sus menţionatul titlu executoriu.

Se face cunoscut că imobilul de la Nr. 1 s-a evaluat la 90.600 lei şi cel dela Nr. 2 68.000 lei, iar licitaţia va începe pentru primul imobil de la 69.950 lei şi pentru secundul de le 50.000 lei adică redus cu 25% conform legii. Iar dacă imobilele se vor vinde în bloc se evaluează la suma de lei 156.800 iar licitaţia va începe dela suma de lei 118 950 adică redus cu 25%.

Dos. Nr. 4276/938.

Prim Preşedinte
HR. ARGEŞANU
Şef Portărel, D. Roboiu

Tipografia „Liga Poporului", Ioan I. Iotta—Piteşti

ANUL XII, seria V-a, Nr. 221 — 2 PAGINI — 20 Iunie 1940

presa

ORGAN INDEPENDENT—POLITIC—ECONOMIC—CULTURAL

Fondator: VLAD FURTUNĂ

REDACŢIA SI ADMINISTRAŢIA — PITESTI — STR. ŢEPEŞ-VODA Nr. 4

Abonamentul: Particulari Lei 200, De sprijin „ 300, Autorităţi „ 500

Director: GH. P. MARTINESCU

ECHIPAREA ARMATEI BRITANICE.

1. O vedere generală în sala maşinilor.
2. Un cupeur la lucru.
3. O inspecţie, înainte ca mantalele să fie distribuite armatei.
4. O femeie cosând nasturi la mantale.

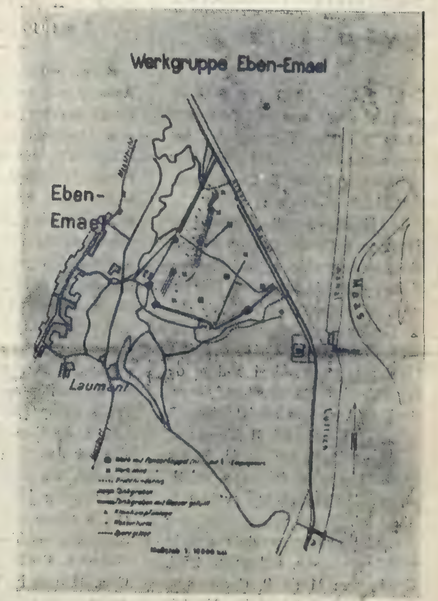

Situaţia fortului Eben Emael, a cărei cucerire a eliberat calea trupelor germane spre Belgia

Un tank german în colaborare cu infanteria germană. ←

MINISTERUL JUSTIȚIEI
Direcțiunea Judiciară

PUBLICAȚIUNE

D-l Dobre Minceff, născut în com. Gabrovo-Bulgaria, la 6 Febr. 1879, domiciliat în Pitești Județul Argeș, str. Alexandru Lahovari Nr. 18 a făcut cerere acestui Minister de a fi autorizat să schimbe pe baza art. 10 alin. numele sau patronimic de Minceff în acela de Mincescu, spre a se numi Dobre Mincescu.

Ministerul public aceasta, conf. art. 11, spre știința acelora cari ar voi să facă opoziție în termenul și condiciunile prevăzute de alin. II al zisului articol și de art. 3 din legea asupra numelui din 8 Aprilie 1936.

TRIBUNALUL JUD. ARGEȘ S. I

Afipt Nr. 2054
din 3 Iunie 1940

La 2 Iulie 1940, ora 8 dimineața se vinde prin licitație publică în pretoriul Tribunalului Argeș secția I-a, averea imobilă a debitorului Petre T. Cernătescu, din Măcăi și anume:

1). Un teren arabil și cu pădure în comuna Măcăi, punctul Dealul Socilor, Argeș, în suprafață circa 5 ha., vecini la R. cu apa Rogoazele, la Ap. cu apa Vaea, M. N. Pr. Craioveanu și M. Zi. Gh. Mutuleasa, evaluat la 12640 lei) 2).- Un teren cu pruni și pădure de fag, este circa 50 ani situat în com. Scehiu (Argeș), suprafața circa 3 ha.. vecin la R. cu I. M. Tomescu, la Ap. cu D. Miroiu, la M. Zi. cu Marin Ioniță al Popei, și la M. N. cu C. Cernătescu, evaluat la 4320 lei.

Licitația va începe dela sumele arătate mai sus, reduse cu 25% Creditoare: Maria P. Cernătescu, în baza sentinței civile Nr. 25/938, a Trib.Argeș s II-a.

Dosar Nr. 2180 | 938

Prim Președinte
HR. ARGESANU

Sef Portătel, D. Roboiu

TRIBUNALUL JUD. ARGEȘ S. I

Afipt Nr. 2056
din 3 Iunie 1940

La 26 Iunie 1940 ora 8 dimineața se va vinde pin licitație publică în pretoriul Tribunalului Argeș S. I. următoarea avere imobilă a debitantului Emilian Nicolescu, situată în comuna Lăuuele, satul Lăunele de jos. Județul Argeș;

1)Una bucată de pământ cu plantație de pruni, o casă de ostreță acoperită cu tablă, un coșar, o magazie, în suprafață de aproximativ 300 metri patrați, vecină la răsărit cu pârâul Danu, la apus cu șoseaua comunală Cuca-Lăunele de jos. la M. noapte și M. Zi. cu moștenitorii N. G. Nicolae, evaluată la suma de lei 15 000.

2) Una bucată de pământ în suprafață de aproximativ 75 arii, vecină ta Răsărit cu șoseaua Cuca Lăunele, la apus cu Valea Lăunele la M. noapte cu moștenitorii M. I. Constantin și la M. zi cu Fl. M. Vlad, evaluată la suma de lei 10.000.

Licitația va începe de la valoarea redusă cu 25% a fiecărui imobil. Creditor: G Ciocoiu, farmacist din București prin avocat Th. Simionescu.

Dosar Nr. 8363 | 929.

Prim Președinte
HR. ARGEȘANU

Șef Portărel, D. Roboiu

TRIBUNALUL ARGEȘ S. III

Afipt Nr. 2032
1940 Mai 31

Banca Națională a României Soc. Anon. Agenția Pitești cu sediul în Pitești Bulevardul Elisabeta Nr. 9 prin reprezentanți săi legale din Pitești B-dul Elisabeta Nr. 9 Plasa Pitești Județul Argeș în calitate de mandatară a Băncei Argeșul S. A. din Pitești azi în lichidare în baza actului de ipotică autentificat de Tribunalul Argeș S. I. la Nr. 399/929 înscris la Nr. 26/929 și investit cu formula executorie Nr. 123/930, are să primească de la debitorii Ioana Costică Popescu casnică, personal și ca tutoare legală a minorei Elena Popescu, și de la Ștefan Popescu proprietar Paulina Popescu casnică din Comuna Bârsoiu Plasa Topolog Jud Argeș Preot Ilarion Popescu, din Com. Lăunele de sus, Pl. Topolog Jud. Argeș, Ecaterina D. Bârsoianu casnică din comuna Stoilești Plasa Topolog Jud. Argeș, Marioara Preda Mucenio casnică Com. Dănicei Pl. Topolog Jud. Argeș Ion Popescu învățător Com. Cladova Jud. Severin aceștia din urma afară de tutoare în calitate de moștenitorii ai defructului Costică Poposcu, suma de lei 130.000 capital cu procent de 27% pe an dela exigibilitatea actului redusă la suma de lei 109.300 capital cu dobinzi de 3% dela 7 Aprilie 1934 conform legi conversiunei, onorar de avocat osebit taxele și timbrele de executare până la achitare, a cerut cu petiția înreg. la Nr. 7280/940 și acest tribunal prin Jurnalul Nr. 2524/940 a încuviințat a se vinde licitație publică în pretoriul Tribunalului Argeș Secția III în ziua de 5 Iunie 1940, ora 8 dimineața averea imbilă a sus menționaților debitorii compusă astfel: 1) o bucată teren arabil cu pruni pe el și pădure exență gorun și plantații cu salcâm în etate de circa 10 ani la punctul „Lazuri“ în suprafață de 8 hectare vecin la Răsărit cu Gh. Marinescu, la Apus cu Gh. Pantelică, la M. N. cu gârla Cerbu și la M.Zi. cu drumul Viilor situat în comuna Costești Buliman Pl. Jud. Argeș, evaluat la 30.000 lei 2) o bucată teren situat tot în aceaș comună arătată mai sus în suprafață de 3 hectare din care cea mai mică parte cultură restul pădure tufe și salcâmi etate circa 10 ani, în puuctul numit "la Vii,, vecin la Răs. cuN. Ștetănescu la Apus cu înproprietăriți pe moșia Al Iliescu la M. Noapte cu pârâul Stârmina și la M. Zi. cu Marin Gh. N. Cosmescu evaluat la 10.000 lei 3) o bucată pământ situată în Com. Bârsoiu Pl. Topolog Jug Argeș satul Delureni vatra casei în suprafață de cinci hectare loc de cultură și pruni, 2 hectare islaz și 25 arii vie altoită în total 7. hectare și 25 arii fiecare se află construit o casă cu 3 camere azi renovată numai cu 2 camere în față o sală construcție de lemn acăperită cu tablă nu pătul cu 2 stlonuri din lemn, o magazie și un fânar, acest imobil se învecinește la Răs. cu moșt. Gh. Puiu, Ion Ionescu și EcaterinaD. Bârsoianu, la Apus cu Marin Gheorghioiu Florea Chiriță și Ion N. Ghibirdel la M. N. cu Radu V. Marinescu și Ecaterina D. Bârsoianu, la M. Zi. cu drumul Dealului Lazurile și a evaluat la 35.000 lei, și 4) o bucată teren în în suprafață de 75 arii plantată cu pruni situată în Comuna Bârsoiu Pl. Topolog Jud. Argeș învecinate la Răsărit cu Marin Gheorghioiu și Marin Căruțașu la Apus cu Ghiță Popescu și Ion Verdeș, la M. Zi cu drumul viilor și la M. N. cu șoseaua Hardabei Delureni evaluat 2500 lei Din relația dată de greta Trib. Argeș S. III se constată ca asupra averei ce se vinde pe lângă executarea de față mai există ca sarcini și ipoteca Nr. 200/930 de 72,500 lei către Banca Podgoria din Drăgășani.

Licitația va începe pentru tie care imobil în parte de la valoarea arătate redus cu 25% Sunt somați toți aceia care vor pretinde vreun drept de chirie sau arendă de ipotecă sau privilegii ca mai nainte de termenul vânzării să-și arăte pretențiile lor trebunalului mai târziu ne fiind ținut în seamă.

Dos Nr. 1280 | 939

Prim. Președinte
GH. ARGEȘANU

Șef Portărel, D. Roboiu

Pentru toți Plugarii

In ultima săptămână vremea s'a îmbunătățit. Apa ce a pătruns în pământ din ploi, trebue păstrată pentru a folosi semănăturilor cât mai mult timp.

In special la plantele prășitoare trebuie să se facă la timp lucrările cuvenite, pentru păstrarea apei din pământ.

Deaceia repetăm și în săptămâna aceasta : să se continue fără preget la prășitul porumbului și al tuturor plantelor ce au nevoie de a fi prășite.

Ploile au bătut pământul, s'a format o scoarță care strânge plantele la rădăcină. Dacă nu este distrusă prin prășit, această scoarță se îngroașe mereu, prin ea se ridică în sus apa din pământ și se pierde se evaporează.

Trebue terminată în primul rând cât mai repede prima prașilă a porumbului, în regiunile în care a fost semnat târziu, din cauza timpului neprielnic.

Acolo unde prășila întâia s'a terminat, se va începe prașila doua, făcându-se totodată și răritul definitiv. La porumb, sfeclă și floarea soarelui, se va lăsa câte un singur fir în cuib. La porumb se lasă și câte două fire în cuib, în regiunile mai umede.

In toate comunicatele din ultimul timp am stăruit să se stârpească buruienile din semănături, depe islazuri și fânețe, hotare, drumuri și locuri virane.

Totuși au rămas încă multe buruieni nedistruse. Plugarii trebuie să lupte cu stăruință contra acestor dușmani care le înjumătățesc recoltele. Autoritățile administrative și agricole trebuie să organizeze și mai departe curățirea de buruieni a islazurilor, drumurilor, locurilor virane, cu concursul premilitarilor, străjerilor și al locuitorilor.

Pe terenurile unde semănăturile de toamnă sau de primăvară au fost distruse de grindină sau de inundații, precum și acolo unde nu s'au putut face alte semănături, se mai poate semăna meiu românesc și porumb de nutreț.

Se reamintește că sămânța de meiu se găsește la Camerile și Ocoalele Agricole, precum și la Federalele Județene.

Terenurile care au fost cultivate cu rapiță, trebuesc ogorâte imediat după seceratul rapiței și apoi grăpate.

Ogorâtul miriștilor de rapiță nu se ba întârzia, căci pământul se usucă. se întărește și dacă se lasă să treacă mai mult timp, arătura nu se va mai putea face.

In unele regiuni se poate începe seceratul orzului de toamnă. Plugarii vor băga de seamă să nu lase orzul să se coacă prea tare, căci atunci se scutură foarte ușor, având astfel pierderi mari, Seceratul orzului de toamnă se face atunci când bobul nu s'a întărit complect și se poate tăia cu unghia.

Se reamintește că și anul acesta se vor ține concursurile grâului și porumbului. Premile se vor da numai plugarilor care vor face dovadă că își îngrijesc mai bine srmănăturile.

ANUL XII, seria V-a Nr. 224 — 2 PAGINI 2 lei — 20 SEPTEMBRIE

presa

ORGAN INDEPENDENT—POLITIC—ECONOMIC—CULTURAL

Fondator: VLAD FURTUNĂ

REDACȚIA SI ADMINISTRATIA — PITESTI — STR. ȚEPEȘ-VODA Nr. 4

Abonamentul: Particulari Lei 200, De sprijin „ 300, Autorități „ 500

Director: GH. P. MARTINESCU

...Să nu spălăm sângen prin sânge și suferința prin noui suferințe...
General I. Antonetcu
(Din apelul [illegible] țară)

SEPTEMBRIE 1939

22 Septembrie 1939.— O zi de început de toamnă, capricioasă și vestitoare de iarnă grea.

Orașul își mai domolise către amiază forfota pestriță. Fețe posomorâte se strecurau sfioase și gânditoare dealungul străzilor. Plutea în văzduh nesiguranța, minciuna și hoția...

Până când?!

. . . . . .

Falsificarea adevărului nu mai putea ține mult. In nordul hotarelor noaste se auzeau bubuituri de tun. O eră nouă se deschidea pentru Europa. Războiul Germano-Polon ținea încordată atenția opinei publice.

In așteptarea ultimilor știri aparatul de radio sta deschis. Ultimile acorduri ale unui vals se topeau pe unda închipuirei, când . . . . .

—„Atențiune! atențiune! Armand Călinescu a fost executat de o echipă de legionarii....

O încercare de precizare a vorbitorului nu-și mai are ecou. Cineva întrerupsese emisiunea. Era ora 2 și 14 minute.

Clipe de bucurie și îndoială.

Dreptatea s'a făcut. Care vor fi fost executorii? Vor fi scăpat? De-ar fi cineva de aci de-acasă, să se știe că pedeapsa este unanimă și cu asentimentul pământului pe care monstrul l-a călcat în primii pasi către ascensiunea lui plină de viclenii, umilințe și dor de parvenire și dominare.

Am eșit în oraș. O bucurie reținută m'a întâmpinat peste tot.

O încercare de a căpăta telefonic legătura cu Capitala dă greș.

La ora 5 un cunoscut dă vagi amănunte, cu respirația întretăiată, S'r precizat că au fost nouă și că au fost toți arestați.

Amănuntele vin târziu însoțite de regretele clicei jidovite de la stațiunea noastră de radio.

Intrăm în noapte plini de nesiguranță. Credința noastră în biruința Legionară imediată se clatină la idea că în locul celui executat au rămas o mie proști să-l răzbune fără prea multe criteri.

Presentimentele mă făceau să judec însă mai pătrunzător.

La ora 12 noaptea ieșind în oraș observ cum patrule și comisari forfoteau prin oraș. Incepuseră arestările.

. . . . . .

Am petrecut o noapte albă, în fața bloknotesului.— Intrebări, supoziții, nu-și găseau deslegarea.

Strada începuse să se animeze.

....crucea amintind martiriul lor,...

Lăptăreasa matinală de obicei, astăzi a întârziat.

Când în sfârșit sosește, cu ochii în lacrimi, povestește că pe marginea șanțului, în dosul cimitirului, pe drumul către Smeura sunt doi oameni împușcați, srtăjuiți de jandarmi.

Revolta și dorința de a ajunge cât mai repede acolo mă stăpânesc.

Imi dau însă seama că patimile sunt desfășurate, că bestiile sunt sgândărate și că ar fi o imprudență să mă grăbesc.

Incerc să ghicesc cine ar putea fi? Ii revedeam pe toți însă, cu zâmbetul pe buze sfidători așa cum au mai primit și în trecut marile încercări.

O fi C..... Poate S..... Cred că G..... dar nici unul nu reușea să se fixeze în imaginea mea pe marginea de șanț.

Nu, nu ori câtă nebunie ar exista nu sunt de-ai noștri.

Dragostea cu care îi înconjuram refuza să accepte moartea vre-unuia.

. . . . . .

După masă i-am văzut. Erau Vasile Olteanu și Lt. Pielmuș. Vasile Olteanu cu o gaură în frunte cu ochi închiși cu gura întredeschisă lăsa în colțul ei loc unui zâmbet odinnitor însă sinistru prin răceala lui.

Pielmuș cu ochii larg deschiși cu fața către azur sta, par'că gata să asculte ordinul zilelor ce-au urmat sacrificiilor lor. La gură fermentau clăbucii provocați de perforarea plămânului stâng. Avea o gaură în piept. La mâini ca și Olteanu, adânc intrate în carne se vedeau urmele sforilor cu care fuseseră legați în momentul împușcării lor.

La 20 de pași de la locul în care se află astă-zi crucea amintind martiriul lor, în direcția Sud-Est, două locuri marcate cu bețe arătau locurile unde ei fuseseră impușcați.

După urmele lăsate pe pământul jilav reeșia că au fost omorâți culcați cu fața în sus, însă pe la spate, poziția celui care i-a omorât fiind la capetele lor.

Insăși traiectoria gloanțelor devedeau aceasta. Lui Olteanu, glonțul tras prin frunte i-a eșit prin ceafă iar, lui Pielmuș, glontele tras în direcția inimii i-a eșit prin rinichiul drept.

O încercare de a scoate aparatul fotografic din buzunar s'a isbit de privirile jandarmilor cari nu scăpau pe nimeni de sub ochii lor încruntați explicând celor adunați printre dinți, că așa merită „trădătorii de neam“.

Către seară a fost adus, într'o căruță, și pus lângă ei, Traian Amzăr. Cu aceasta ordinul criminal era executat.

Trei oameni, în Argeș, netezeau calea spre biruință, prin renunțarea lor la viață— și aruncau sângele lor pur în obrazurile celor pe cari nimic nu va fi în stare să-i curețe.

In aceiaș zi, sute de martiri zăceau uciși mișelește în toate unghiurile țării, făcând pod de trecere peste cea mai întunecată parte a istoriei românești, în drum spre veșnicie-

GH P. MARTINESCU

Luni 23 Septembrie a. c. a avut loc instalarea noului prefect de Argeș D. D-r Mihail Georgescu.

Chemat să conducă destinele județului nostru—în împrejurări destul de critice—D.-Sa va găsi înțelegerea tuturor argeșenilor, cărora nu le este străină personalitatea prefectului de astăzi, și în rândurile cărora se bucură de o largă simpatie.

Pamenirea martirilor cauzei legionare la cimitirul din com. Smeura

Duminică 22 Septembrie a. c. a avut loc la Cimitirul din Com. Smeura, parastasul martirilor cauzei legionare.

Au luat parte mii de persoane venite să-și unească gândul într'unul singur — în fața celor trei cruci, înfrățite într'una singură.

La ora 11 cămășile verzi își fac apariția însoțite de serviciul special de ordine, împreună cu frățile de cruce, cu instructorii și formațiile existente.

In fața mormântului comun în care au fost asvârliți, cu o de-

Continuare în pag. 2-a

Conversiune Dos. Nr. 1614/940
Tribunalul Jud. Argeș S. III-a
AFIPT Nr. 2552
1940 August 7

Banca Populară din Pitești, loc. Anonimă prin reprezentantul său legal cu sediul în Pitești str. Armand Călinescu Nr. 172 fost str. Șerban-Vodă Pitești Județul Argeș, în baza actului de ipotecă autentic de Trib. Argeș Secția Vacanței la Nr. 2764 | 928 înscris la Nr. 158 | 928, învestit cu formula executorie Nr. 19 | 940 are să primească dela debitorul Inginer Mih. Baltă din Pitești B dul Elisabeta Nr. 26 Plasa Pitești Jud. Argeș, suma de lei 185.974 plus dobânzile legale până la achitare, lei 30.000 onorar de avocat, osebit spesele de executare, a cerut cu petiția înreg. la Nr, 11339 | 940 și acest Tribunal prin Jurnalul Nr. 4082 | 940 a încuviințat a se vinde cu licitație publică în pretoriul Tribunalului Argeș S. III în ziua de 27 Septembrie 1940 ora 13, averea imobilă a susnumitului debitor, compusă astfel:

Un teren împrejmuit cu uluci în suprafață de circa 2000 m. p. vecin la Răsărit cu C. Șaică și I. Teodorescu, la Apus cu Spiridon Bărbulescu, lă M. Zi cu str. Gării și la M. Noapte cu str. Tudor Vladimirescu, situat în Pitești Jud. Argeș pe care se află o construcție din zid pe stâlpi de fier, deschisă, învelită cu țiglă, o construcție mare cu etaj din zid masiv construită din 3 cărămizi, neterminată, etajul compus numai dintr'o singură cameră mare și parterul compus din 3 camere, construcție care corespunde și în str. Tudor Vladimirescu, învelită cu tablă; o casă parter compusă din 3 camere și bucătărie zugrăvită, cu sobe de teracotă și alte 3 camere în continuare, construite din zid de cărămidă învelite cu țiglă, în fața acestui corp de case în care locuește debitorul se află o grădiniță cu câțiva pomi fructiferi și pentru zarzavat.

Din relația dată de grefa Tribunalului Argeș S. III se constată că pe lângă executarea de față mai există următoarele sarcini: Comandamentul Nr. 126 | 939 de 770.000 lei către T. Teodorescu Delaroman Comandamentul Nr. 27 | 938 de 16 000 lei către Banca Națională a României, Inscripțiunile Nr. 13, 15, 144 | 937, 276 | 935 de 306.092 lei către Ad-ția Financiară Argeș, Inscripțiunile Nr. 497, 621, 994 | 934 luate de Banca Populară Pitești și Banca Națională a României și transcrierile Nr. 40, 1343, 3455/929, înstrăinate, imobile din str. Gării 54, D lor Elena, M. Teodorescu, Niță Bobocel și C. G. Marinescu.

Valoarea întregului teren cu construcțiunile de pe el este de 100.000 lei arătată de parte iar licitația va începe dela 75.000 lei adică redus cu 25%.

Sunt somați toți acei care vor pretinde vreun drept de chirie sau arendă de ipotecă sau privilegiu ca mai înainte de termenul vânzării să-și arate pretențiile tribunalului, mai târziu nefiind luate în seamă.

Prim-Președinte, Indescifrabil

Șef Portărel, Indescifrabil

Dosar Nr. 2259 | 931

Trib. Jud. Argeș Secția I-a

AFIPT Nr. .....

din 1940

Moara Progresul și Brutăria Populară din Pitești Soc. Anonimă cu sediul în Pitești strada Târgu din Vale, Plasa Pitești jud. Argeș; reprezentată prin d-nii Ion Pavlovici și Simion Bunescu, din Pitești la același sediu al creditoarei, în baza actului de vânzare cu privilegiu autentic de Trib. Argeș S. I-a la Nr. 612 | 930, transcris la Nr. 1172 | 939 și învestit cu formula executorie Nr. 175 | 931 are să primească dela falitul Niță Buduluca din Pitești, reprezentat prin d-l Judecător Sindic al Tribunalului Argeș, suma de lei 2.400.000 cu procent de 15% pe an dela 1 Ianuarie 1931, până la achitare, plus 25.000 onorarii de avocat osebit timbrele și taxele de executare, a cerut cu petițiile înreg. la Nr. 11.182 | 931 și Nr. 13 564/940 și acest tribunal prin jurnalele Nr. 3733 | 931, 1381 | 932 și Nr. 6914 | 940, a încuviințat a se vinde cu licitație publică în pretoriul Tribunalului Argeș Secția I-a în ziua de 4 Octombrie 1940 ora 13, averea imobilă a susnumitului debitor compusă din:

1. Un teren situat în orașul Pitești, str. Brâncoveanu Nr. 55 nou colț cu str. Târgu din Vale în suprafață de circa 1400 m. p. vecin la nord cu restul proprietății creditoarei, la Sud cu strada Târgu din Vale, la Est cu proprietatea C. F. R. linia Pitești-Curtea de Argeș și restul proprietății creditoarei și la Vest cu str. Brâncoveanu.

Pe acest teren se află construit: Trei șoproane de lemn acoperite cu tablă și carton asfaltat pentru adăpostit cherestea, o clădire de scânduri acoperită cu tablă și carton asfaltat, compusă din 3 camere cu magazii pentru depzitat var și alte mărfuri și o cameră tencuită pe dinăuntru care servește ca locuință, terenul este împrejmuit cu gard vechi de uluci de brad.

2) Un teren situat în Pitești în oborul de vite din Târgu din Vale strada Târgu din Vale Nr. 31, alături de Brutăria Populară în suprafață de circa 2100 m. p. vecini la Nord cu proprietatea Brutăriei Populară, la Sud cu strada Târgu din Vale, la Est cu matca râului Argeș și restul proprietății creditoarelor și la Vest cu restui proprietății creditoarei și strada Târgu din Vale, pe acest teren se află construit un corp de case vechi din zid și lemnărie acoperită cu tablă veche compusă din 4 camere, iar lipit de corpul vechi de case este o altă clădire de cărămidă nouă, netencuită pe dinafară servind ca atelier de tâmplărie, având cameră pentru motor și sub podele, loc pentru instalație de mașini, un șopron vechi pentru cherestea, acoperit cu tablă veche, un grajd de scânduri, acoperit cu tablă veche lipit cu pământ, în curte lângă atelierul de tâmplărie este și un bazin de ciment pentru apă, curtea împrejmuită cu gard vechi de uluci, ambele imobile sunt situate în orașul Pitești în străzile și numerile arătate la fiecare Plasa Pitești Jud. Argeș; Din relația dată de grefa Trib. Argeș S. I-a se constată că asupra acestei averi nu există altă sarcină afară de comandamentul de față.

Se menționează că imobilul dela Nr. 1 valorează 650 000, iar licitația începe dela suma de lei 487.500 și imobilul dela Nr. 2 valorează 700 000 iar licitația începe dela 525.000 lei, adică pentru fiecare în parte redus cu 25% cum s'a arătat de creditoare cu cererea înregistrată la Nr. 13564/940, conform certificatului Nr. 662 | 940.

Sunt somați toți aceia care vor pretinde vreun drept de chirie sau arendă de ipotecă sau privilegiu ca mai nainte de termenul vânzării să-și arate pretențiunile mai târziu nefiind ținute în seamă.

Prim-Președinte, Indescifrabil

Șef Portărel, Indescifrabil

Tribunalul Jud. Argeș Secția I-a

AFIPT No. 2745

din 10 Sept. 1940 (Extract)

La 11 Octombrie 1940 ora 13, se vinde la Tribunalul Argeș S. I. din Pitești, str. Șerban-Vodă Nr. 74, averea imobilă a debitorilor: Alexandru V. Baibarac, Eftimie I. Dolofan, Gheorghe I. Dolofan, Dumitru I. Dolofan și Maria Gh. Trache, situată în com. Moșoaia Jud. Argeș și compusă astfel:

1). Terenul de ½ ha. loc de hrană și pădure, vecin la Est cu Valcelele, la Vest cu Valea Micului, la Nord cu Ion Dolofan, la Sud cu Păr. Stoica, evaluat lei 8000. 2). Fașa dela „Damianca", arabil la capete, restul pădure mărunță, de 4 ha. lat de 32 m. vecin la Est cu Apa Micului, la Vest cu apa Mareșului, la Nord cu Păr. Dolofan, la Sud cu Ion Chiriac, Pielmuș și alții evaluat lei 64.000. 3). Fașa dela „Damianca", de 4 ha. pădure tufă de 15 ani, vecină la Est cu Drumul Gogului, la Vest cu Apa Micului, la Nord cu Ion Dolofan la Sud cu Păr. Dolofan, evaluat lei 64.000. 4). Jumătate ha. pădure și loc de hrană, la „Coada Junculuiu" vecin la Est cu Drumul Gogului, la Vest cu Vălcelele la Nord cu Pr. D. Mazilescu, la Sud cu Moșt. I. Baibarac, evaluat lei 10.000. 5). Un ha. pădure de 8 ani și loc hrană, la „Piscul Turcin" vecin la Est cu Apa Mușteî, la Vest cu G. Rizescu, la Nord cu Ion Cârstea, la Sud cu Hateștii, evaluat lei 16.000. 6). Loc de hrană și pădure de 10 ani, la Troiță, de 1½ ha. vecin la Est cu Apa Murtei, la Vest cu Drumul Câmpului, la Nord cu Pr. G. Mazilescu, la Sud cu Par. Adam. evaluat lei 24.000. 7. 2 ha. 2500 m. p., 60 cm. p. loc de hrană, punctul „Turcin" vecin la Est cu Drumul Piscului Turcin, la Vest cu Drumul Câmpului și Vălceaua Turcin, la Nord cu Păr. Dolofan la Sud cu Par. Stoica, evaluat lei 35.000. 8). Un ha. la „Muchia Murtei" loc hrană și pădure de 8 ani, vecin la Est cu Apa Murtei, la Vest cu Drumul Piscului, la Nord cu Neagu Dobre, la Sud cu Par. Dolofan evaluat lei 16000. 9). Loc de hrană și pădure la „Turcin" de ½ ha. vecin la Est cu Apa Murtei, la Vest cu Apa Turcin, la Nord cu Ion Guștere, la Sud cu Par Dolofan, evaluat lei 8000. 10). Loc de hrană la „Frasin" de 1½ ha. vecin la Est cu Niță Necșoiu, la Vest cu Drumul Câmpului, la Nord cu Gh. Necșoiu, la Sud cu Par. Dolofan, evaluat lei 24 000. 11). Loc de hrană și pădure, la „Frasin" de 2 ha. 2500 m. p. și 60 cm. p. vecin la Est cu Drumul Câmpului, la Vest cu Apa Micului, la Nord cu Par. Dolofan, la Sud cu Par. Dolofan și Marin Stăncilă, evaluat lei 35.000. 12). Fasa de 4½ ha. cu pădure de 10-15 ani, vecină la Răsărit cu apa Blidarului, la Vest cu Apa Murtei, la Nord cu Ileana Dolofan, la Sud cu Ion Dolofan, în punctul „Ulm" evaluat lei 72.000. 13). Jumătate ha. pădure mărunță și loc hrană, la „Troiță" vecin la Est cu Apa Murtii, la Vest cu Drumul Câmpului, la Nord cu Par. Adam, la Sud cu Tănase Necșoiu, evaluat lei 8000. 14). Jumătate ha. pădure la „Gnrguia" vecin la Est cu Moșt. Dumitru Georgescu, la Apus cu Par. Dolofan, la Nord cu P. Popescu, evaluat lei 8000. 15). Pomostul casei de 1 ha. cu pomi roditori, având o casă din 3 camere și antreu din zid, învelită cu șiță, iar în curte se află: o magazie de brâne, un pătul, un șopron de ostrețe, acoperit cu șiță, curtea închisă cu palan, vecin la Est cu Drumul Bisericei la Vest cu Valea Lățișori la Nord cu Șoseaua și Ion Lazăr și la Sud cu Marin Dolofan, evaluat lei 70.000. 16). 3½ ha. pomi roditori, vecin la Est cu Moșt. Ion Paraschiv, la Vest cu Pr. Postelnicescu și Vasile Duca, la Nord cu Vasile Stoica, la Sud cu Marin Dolofan, evaiuat lei 60000. 17). 2500 m. p. pomost, la „Rainea, vecin la Est cu Drumul, la Vest cu Apa Micului, la Nord și Sud cu Marin Dolofan, cu pomi roditori pe el, evaluat lei 5000.

In averea susdescrisă Moșt. def. Ion G. Dolofan, au 4/6, iar Alexandra Baibarac și Eftimie Dolofan câte 1/6.

Licitația începe dela valorile susindicate, reduse cu 25% după cererea creditorarei Alexandrina C. Năstăsescu.

Dosarul Nr. 3771 | 931.

Prim Președinte, Indescifrabil

Șef Portărel, Indescifrabil

DESCHIDEREA SCOLILOR

Ministerul educației naționale, cultelor și artelor comunică:

Deschiderea școlilor de toate gradele se va face irevocabil în dimineața zilei de 1 Octombrie cor.

Elevii refugiați vor fi scutiți provizoriu de taxe.

ANUL XII, seria V-a Nr. 225 — 4 PAGINI — 26 SEPTEMBRIE 1940

presa

ORGAN INDEPENDENT—POLITIC—ECONOMIC—CULTURAL

Fondator: VLAD FURTUNĂ

REDACȚIA ȘI ADMINISTRAȚIA — PITEȘTI — STR. ȚEPEȘ-VODA Nr. 4

Abonamentul: Particulari Lei 200, De sprijin „ 300, Autorități „ 500

Director: GH. P. MARTINESCU

Inchinatu-s'au aceste scripte,
Cu smerenie de cuget bun,
Prea direptului obștesc străbun
Slobozit într'a legendei cripte.

. . . . . .

Marin Radu Voinea
(MUCENIC)

SEPTEMBRIE 1939

22 Septembrie 1939.— O zi de început de toamnă, capricioasă și vestitoare de iarnă grea.

Orașul își mai domolise către amiază forfota pestriță. Fețe posomorâte se strecurau sfioase și gânditoare dealungul străzilor. Plutea în văzduh nesiguranța, minciuna și hoția..

Până când?!

. . . . . .

Falsificarea adevărului nu mai putea ține mult. In nordul hotarelor noastre se auzeau bubuituri de tun. O eră nouă se deschidea pentru Europa. Războiul Germano-Polon ținea încordată atenția opinei publice.

In așteptarea ultimilor știri aparatul de radio sta deschis. Ultimile acorduri ale unui vals se topeau pe unda închipuirei, când . . . .

— *„Atențiune! atențiune! Armand Călinescu a fost executut de o echipă de legionari....*

O încercare de precizare a vorbitorului nu-și mai are ecou. Cineva întrerupsese emisiunea. Era ora 2 și 14 minute.

Clipe de bucurie și îndoială.

Dreptatea s'a făcut. Care vor fi fost executorii? Vor fi scăpat? De-ar fi cineva de aci de-acasă, să se știe că pedeapsa este unanimă și cu asentimentul pământului pe care monstrul l-a călcat în primii pași către ascensiunea lui plină de viclenii, umilințe și dor de parvenire și dominare.

Am eșit în oraș. O bucurie reținută m'a întâmpinat peste tot.

O încercare de a căpăta telefonic legătura cu Capitala dă greș.

La ora 5 un cunoscut dă vagi amănunte, cu respirația întretăiată, S'a precizat că au fost nouă și că au fost toți arestați.

Amănuntele vin târziu însoțite de regretele clicei jidovite de la stațiunea noastră de radio.

Intrăm în noapte plini de nesiguranță. Credința noastră în biruința Legionară imediată se clatină la idea că în locul celui executat au rămas o mie porniți să-l răzbune fără prea multe criterii.

Presentimentele mă făceau să judec mai pătrunzător.

La ora 12 noaptea ieșind în oraș observ cum patrule și comisari forfoteau prin oraș. Incepuseră arestările.

. . . . . .

Am petrecut o noapte albă, în fața blok-notes-ului.— Intrebări, supoziții, nu-și găseau deslegarea.

Strada începuse să se animeze.

Lăptăreasa matinală de obicei, astăzi a întârziat.

....crucea amintind martiriul lor,..

Când în sfârșit sosește, cu ochii în lacrimi, povestește că pe marginea șanțului, în dosul cimitirului, pe drumul către Smeura sunt doi oameni împușcați, srtăjuiți de jandarmi.

Revolta și dorința de a ajunge cât mai repede acolo mă stăpânesc.

Imi dau însă seama că patimile sunt desfășurate, că bestiile sunt sgândărate și că ar fi o imprudență să mă grăbesc.

Incerc să ghicesc cine ar putea fi? Ii revedeam pe toți însă,cu zâmbetul pe buze sfidători așa cum au mai primit și în trecut marile încercări.

O fi C..... Poate S..... Cred că G.... dar, nici unul nu reușea să se fixeze, în imaginea mea pe marginea de șanț.

Nu, nu, ori câtă nebunie ar exista nu sunt de-ai noștri. Dragostea cu care îi înconjuram refuza să accepte moartea vre-unuia.

. . . . . .

După masă i-am văzut. Erau Vasile Olteanu și Lt. Pielmuș. Vasile Olteanu cu o gaură în frunte, cu ochi închiși, cu gura întredeschisă, lăsa în colțul ei loc unui zâmbet odihnitor însă sinistru, prin răceala lui.

Pielmuș cu ochii larg deschiși, cu fața către azur sta, par'că gata să asculte ordinul zilelor ce-au urmat sacrificiilor lor. La gură îi fermentau clăbucii provocați de perforarea plămânului stâng. Avea o gaură în piept. La mâini ca și Olteanu, adânc intrate în carne se vedeau urmele sforilor cu care fuseseră legați în momentul împușcării lor.

La 20 de pași de la locul în care se află astăzi crucea, amintind martiriul lor, în direcția Sud-Est, două locuri marcate cu bețe arătau locurile unde ei fuseseră împușcați.

După urmele lăsate pe pământul jilav reeșia că au fost omorâți culcați cu fața în sus, însă pe la spate, poziția celui care i-a omorât fiind la capetele lor.

Insăși traiectoria gloanțelor dovedeau aceasta. Lui Olteanu, glonțul tras prin frunte i-a eșit prin ceafă iar, lui Pielmuș, glontele tras în direcția inimii i-a eșit prin rinichiul drept.

O încercare de a scoate aparatul fotografic din buzunar s'a isbit de privirile jandarmilor cari nu scăpau pe nimeni de sub ochii lor încruntați explicând celor adunați, printre dinți, că așa merită „trădătorii de neam".

Către seară a fost adus, într'o cărută, și pus lângă ei, Traian Amzăr. Cu aceasta ordinul criminal era executat.

Trei oameni, în Argeș, netezeau calea spre biruință, prin renunțarea lor la viață— și aruncau sângele lor pur în obrazurile celor pe cari nimic nu va fi în stare să-i curețe.

In aceiaș zi, sute de martiri zăceau uciși mișelește în toate unghiurile țării, făcând pod de trecere peste cea mai întunecată parte a istoriei românești, în drum spre veșnicie-

GH. P. MARTINESCU

Instalarea noului Prefect

Luni 23 Septembrie a. c. a avut loc instalarea noului prefect de Argeș D. D-r Mihail Georgescu.

Chemat să conducă destinele județului nostru— în împrejurări destul de critice—D.-Sa va găsi înțelegerea tuturor argeșenilor, cărora nu le este străină personalitatea prefectului de astăzi, și în rândurile cărora se bucură de o largă simpatie.

Pomenirea martirilor cauzei legionare la cimitirul din com. Smeura

Duminică 22 Septembrie a. c., a avut loc la Cimitirul din Com. Smeura, parastasul martirilor cauzei legionare.

Au luat parte mii de persoane venite să-și unească gândul într'unul singur — în fața celor trei cruci, înfrățite într'una singură.

La ora 11 cămășile verzi își fac apariția însoțite de serviciul special de ordine, împreună cu frățiile de cruce, cu instructorii și formațiile existente.

In fața mormântului comun în care au fost asvârliți, cu o de-

Continuare în pag. 2-a

Pomenirea martirilor cauzei legionare la cimitirul din com. Smeura

urmare din pag. 1

mentă ură, cei căzuți în memorabila noapte de 22 Sept. 1939, s'a improvizat un altar. Lângă acesta au luat loc familiile și copii celor executați.

Familiile celor executați. In primul plan copii lui Traian Amzăr.

La ora 12 își face apariția P. S. S. Episcopul Dionisie al Ismailului și Argeșului însoțit de un sobor de preoți.

Un ordin scurt. Cămășile verzi iau poziția pentru onor. P. S. S. Episcop Dionisie trece cu pași domoli, binecuvântând mirenii adunați.

Pentru onor — Trec preoții

Intr'o atmosferă de înaltă reculegere, slujba se desfășoară urmărită de rugile celor strânși în marele cimitir, devenit pentru prima dată neîncăpător.

.... slujba se desfășoară urmărită de rugile celor strânși în marele cimitir

Lacrimi străluceau în ochii tuturor.

Lacrimile datoriei împlinite.

La sfârșitul slujbei *P. S. S. Episcop Dionisie* arată măreția jertfei sfinte a martirilor lângă groapa cărora s'a oficiat serviciul divin. Cu unduiri duioase, cu glas domol, basarabeanul ce a luat toiagul pribegiei la bătrânețe, poposind lângă fântâna meșterului Manole, a arătat celor adunați nimicniciile trecutului și sacrificiile dureroase pe care l-ea făcut țara pe urma neînțelegerii oamenilor, prea-slăvind memoria martirilor, morți pentru un ideal în slujba patriei.

In poziție de onor corul intonează imnul legionarilor căzuți.

D. Inginer Voinea, lămurește asistenței sacrificiile tineretului martir, înaltul patriotism de care acesta a fost condus și stoicismu cu care au fost întâmpinate și trecute timpurile grele abătute peste legionari.

Se trece la facerea apelului morților legiunei: Ion I. Moța, Vasile Marin ... un cutremurător *Prezent*!

Camaradul Comănescu făcând apelul:
Vasile Olteanu.....
I. Pielmuș.....
Traian Amzăr.....

PREZENT!

umple văile și colnicele până în depărtare. Glasul camaradului *Comănescu*, chiamă răspicat după dureros și neisprăvit pomelnic pe cei cari veghiază și călăuzește dupe alte tărâmuri pașii celor ce au rămas.

Toată lumea îngenunchiată cu mâna întinsă pentru onor răspunde într'un singur glas: *Prezent!* Și fiecare simte că lângă el se mai află altcineva de cât vecinul cu care a venit.

La sfârșit se depune jurământul Moța și Marin.

MOȚA ȘI MARIN, JUR:
În fața lui Dumnezeu,
In fața jertfei voastre sfinte,
pentru Hristos și legiune.
Să rup din mine lucrurile pământești.
Să mă smulg din dragostea omenească.
Și pentru învierea neamului meu.
In fiecare clipă, să stau gata de moarte.
Jur, Jur, Jur,
In ordine desăvârșită solemnitatea a luat sfârșit. Era ora 2 p. m.

G. M.

UNGURII ȘI VULTURUL ROMANILOR

Istoria popoarelor este o mărturie indestructibilă, că numai acel popor se îmbogățește în moralitate și cunoștințe, numai acea națiune este liberă și independentă cu adevărat, care are zestrea culturii și este mândră de trecutul, de istoria sa.

Noi, până mai eri, nici nu existam pentru unguri. Chiar așa zisă inteligență ungurească ne trata ca pe o cantitate neglijabilă, care cu un batalion de honvezi poate fi oricând aruncată, târâtă în Dunăre.

Trufia ungurească e fără margini.

Noi ne mirăm că prea puțin se îndeletnicesc intelectualii noștrii să cunoască trecutul, pe care foștii stăpânitori îl ascundeau din fața noastră ca să nu ne cunoaștem mărirea și înălțarea și nici aureola suferințelor. Nu ne mirăm că ungurii căutau să ascundă de pildă că Basarab Voevod puse să se ridice biserica ctitorească din Curtea de Argeș, înainte cu aproape 600 ani, ca recunoștință că Dumnezeu i-a ajutat să înfrunte la Posada, în Munții Argeșului, trufia lui Carol Robert.

Ne-am mira însă, dacă azi nu am căuta să nu cunoaștem trecutul, care este prinosul de slavă, adus de strămoșii noștrii lui D-zeu și nădejdea care ne-a luminat cărarea să învingem orice atâțare din partea ungure-huną, această insulă înfiptă în inima Europei civilizate.

In Transilvania-Ardealul nostru românesc sunt multe biserici, care dovedește biruința românească și nu ne este dat nouă oamenilor să cunoaștem tainele ascunse ale conștiinței omenești, căci omul vede cele externe iar Dumnezeu, vede inima.

De acum o mie de ani, de când aceștia au venit în Europa limba și expresiunile lor nu s'au modificat. Au fost refractare civilizației.

Sentința dela Viena „vorbește“

Aceasta a fost o poliță de cavalerism pentru a nu păși pe urmele Cehoslovaciei, Poloniei și Belgiei.

Ca un fier ars — desigur — am primit această rușinoasă ocupare. De-o înfrângere omenească a nației noastre nu poate fi vorba.

Fierul roșu a lucrat caracterizând toate împăcările, toate asigurările de pace și fraternitate dintre unguri și noi,—vom trăi și vom vedea.

Dar așa este istoria neamului.

Fără comentarii să ne reamintim puțin, pentru viitorul neamului nostru, unele fapte:

In primăvara anului 1849 — Dragoș, era aderentul principiilor și intimul amic a lui Kossuth și a plătit amar misiunea de a împăca pe români și ai face să depună armele, încheind un armistițiu cu Hatmanii.

Acest armistițiu, cu toate garanțiile lui Kossuth, au fost călcate de unguri.

Românii încrezători ca de obicei au fost jefuiți și omorâți de unguri. Dar își vor aduce deapururea aminte ungurii de „Răzbunarea Moților“ și de catastroafa Abrudului. unde Moții prinzând pe trădătorul „Dragoș“ l-au tăiat în lanci.

In atare împrejurări, nu mai trebue să răzbunăm noi atâtea răpiri, atâtea asasinate, pe un Mihai, pe un Horia, pe Cloșca, pe Crișan, pe căpitanii lor? pe Iancu și pe atâți nenumărați mari martiri ai neamului.

Dacă ați urmărit desigur hărțile geografice publicate de ziarele noastre, ați fi observat că și natura, că și Dumnezeu ne a indicat aceste granițe cari au format țara strămbunilor noștrii.

Nu enumăr mulțimea de crime, nerecunoștința merge până la crimă și nu pot să las fără să le înregistrez pe ce cele istorice.

Care a fost recunostința față de Mihai Viteazul, după ce învinse pe Andrei Bathori, pe unguri și le înfrânse cerbicia lor?

Mihai Viteazul, cel mai mare domn al nostru, care în câțiva ani de domnie era gata să înfăptuiască unitatea noastră națională semizeul nostru a fost asasinat mișelește, în cortul său, pe câmpia Turdei de aliații săi.

Axente Severu, unul din comandanții românilor a fost arestat și schingiuit timp de 30 de zile la Sibiu.

Avram Iancu, Regele Munților printr'o cursă mișelească și sub un pretext falș i s'a întins o cursă nedemnă să meargă imediat la Alba Iulia, unde fu imediat arestat împreună cu alți fruntași români din Câmpeni.

In timpul cât a fost arestat Iancu, funcționarul Hohn, avea supravegherea lui. Acesta l-a maltratat și pălmuit.

Din Alba Iulia, Avram Iancu, gânditorul și scurt la vorbă, dar cu o inimă nobilă și sinceră, Avram Iancu, al cărui tată și fruntaș în Vidra de sus a fost jude domenial, om plin de spirit care a făcut facultatea de drept la Cluj și apoi a trecut examenul de avocat, a fost excortat ca orice ocnaș, între baionete de jandarmii împărătești la închisoarea din Sibiu.

Datorită acestor maltratări „Vulturul român“ Iancu, a înebunit, mintea lui s'a tulburat și întunecat.

In noaptea — și în durerea lui sufletească, el rătăcea singur prin iubiții lui munți, cântând duios din fluer, doinele noastre de jale.

A fost o adevărată jale națională.

Nația Românească îl plângea. Mormântul său se mai află în cimitirul din Cebea, lângă gorunul celuilalt martir al neamului și împăratului, marele nostru Horia.

La ce ne putem aștepta și în viitor? Tot la perfidia aceasta.

Vulturul Românilor veghiază și ungurii să ia aminte.

Cum puteți deveni Milionar ?!

— CUMPARAND CHIAR AZI —

UN LOZ AL

Loteriei de Stat prin Colectura Oficială

SPIREA STOIANOVICI

PITESTI, — Str. Șerban-Vodă 58 (fost STANOIU)

Tragerea la 15 ale fiecărei luni Costul 1 Loz lei 200

Jucați la Transa Populară cu Tragere Zilnică Costul 1 Loz lei 50

Cu drept de participare la trageri consecutivedin ziua cumpărării lozului.

Tribunalul Argeș S. I-a S. V.

EXTRACT Nr. 2748

1040 Septembrie 10

In baza titlului executoriu Nr. 88 | 938 al Trib. Argeș S. II-a se publică spre cunoștința generală că în ziua de 1 Octombrie 1940, ora 13 se va vinde cu licitație publică în pretoriul Trib. Argeș S. I-a, averea imobilă a debitoarei Elisabeta Nicolae Ionescu, casnică din comuna Mălureni, plasa și Județul Argeș, ținutul Bucegi, compusă astfel: un teren cu pădure etate circa 10 ani esență diferite și fânețe în suprafață de circa 12 h. a. la punctul „Păulească“ pendinte de comuna Mălureni plasa și județul Argeș, ținutul Bucegi, vecin la Răsărit cu moșnenii Jupânești, la Apus cu Ion Dumitrescu, la M. N. cu Petre Mocanu și la M. Zi cu Maria N. Costescu, din această suprafață circa 2-3 pogoane este fânețe și islaz. Acest teren cu pădure și fânețe s'a evaluat la 48.000 lei, iar licitația va începe dela 36.000 lei adică redus cu 25%, și este situat în comuna Mălureni, plasa și Jud. Argeș.

Pentru despăgubirea creditorului Marin Amzăr, proprietar din comuna Cerșani plasa și Județul Argeș, ținutul Bucegi de suma de lei 90.800 capital plus procente legale mărit cu 1% scontul Băncei Naționale dela 4 Iulie 1931, plus timbre și taxe de executare până la achitare.

Prim Președinte, Indescifrabil

Șef Portărel, Indescifrabil

Tribunalul Jud. Argeș S. III-a

AFIPT No. 2736

din 10 Sept. 1940, (Extract)

La 11 Octomvrie 1940 ora 13, se vinde la Tribunalul Argeș S. III din Pitești, str. Șerban-Vodă 74, etaj averea imobilă a debitorului Eftimie Dolofan, din com. Moșoaia, situată în com. Moșoaia Jud. Argeș compusă astfel:

1. Pomostul casei de 1½ hapе care se află o casă de lemn, acoperită cu șiță, iar în curte se află un grajd, o povarnă, o bucătărie, toate de lemn acoperite cu șiță, evaluat lei 50.000.

2. 25 arii pământ coastă, vecin la Est cu Șoseaua Lungă, la Vest cu Ec. Gologan ș. a. la Nord cu Moșt. Iancu Diaconescu ș. a. la Sud cu Mihail Diaconescu evaluat lei 3000.

25 arii teren pruni, vecin la Est cu Mihail Diaconescu, la Vest cu Drumul Câmpului, la Nord cu Păun Petriu, la Sud cu Iancu Diaconescu, evaluat lei 3000.

4. 6 arii teren pruni, vecin la Est cu Drumul Câmpului, la Vest cu Nastasia Popescu, la Nord cu Gh. T. Bad a, la Sud cu Ion Dima, evaluat lei 800.

5. 1250 m. p. teren arabil la „Lunga Lăzărești“, vecin la Est cu Dumitru Dârsteanu, la Vest cu Alex. Ion Ana și Ilincaloița, la Nord cu Ion Băscoveanu, la Sud cu apa Teiușului, evaluat lei 1600.

6. ¼ din 30 arii, la „Vie“ cu pruni, vecin la Est și Nord cu Ion Dolofan, la Vest cu drumul și cu moșt. Păun Petriu, evaluat lei 1000. Se menționează că imobilul Nr. 1 se limitează la Raicu, drumul Lunga, la Apus cu apa Teiului, la M. N. cu Nicolae Maxim și la M. Zi cu Ecaterina I. Dolofan.

Licitația începe dela valorile sus indicate, reduse cu 25% după cererea creditoarei Alexandrina C. Năstăsescu.

Dosarul Nr. 2002 | 940

Prim Președinte, Indescifrabil

Șef Portărel, Indescifrabil

Pedepsirea comercianților cari refuză să vândă zahăr

Comunicatul Ministerului Economiei Naționale

Ministerul economiei naționale primind plângeri din partea publicului consumator, că negustorii refuză vânzarea zahărului, anunță pe această cale, că orice constatare se va face de organele sale, pentru refuz de vânzare, stocare sau dosire, va atrage pedepsirea aspră a comerciantului vinovat.

Viena port la Dunăre

După încorporarea Austriei la Reich și prin adâncirea legăturilor comerciale ale Germaniei, cu țările din Sudestul european, problema navigației pe Dunăre a devenit de mare actualitate. Regimul național-socialist a dat o soluție și acestei probleme. Portul Vienei devine un centru important al navigației pe Dunăre, adâncirea albiei și realizarea proectatului Canal Rhein—Main—Dunăre oferind noui perspective comerțului. Prin realizarea acestor planuri Viena va căpăta o nouă înflorire, devenind „poarta răsăritului“. Dar nu numai Viena va avea de câștigat, ci toate statele danubiene, care vor realiza astfel o însemnată desvoltare economică și politică.

(„Contar“)

Cât s'a strâns într'o singură zi pentru fondul de asistență, în Germania

Ziarul „Nachtausgabe“ anunță că Duminică 8 Septembrie s'au strâns 22.412.092 mărci pentru fondul operei de asistență de iarnă.

Suma colectată întrece cu 11 milioane mărci fondurile totalizate anul trecut, la aceiași dată.

Câștigurile Statelor-Unite rezultă din înarmare

Dintr'o dare de seamă, care până acum nu fusese după publicității, se poate vedea în ce măsură participă industria grea a Statelor Unite la valul de înarmare. O știre demnă de toată încrederea, și care emna dela funcționari susținători dela Washington, înfățișând situația afacerilor și perspectivele programului de înarmări al Statelor-Unite, ajunge la concluzia că: în anul 1940 câștigurile industriei americane vor fi mai mari decât acelea din anii 1928 și 1927 socotiți ani buni și că, după toate probabilitățile va atinge și cifra realizată în 1929, socotit drept cel mai bun an.

Această afirmare corespunde de altfel și cu un manifest al federației muncitorilor americani (American Federation of Labour), care vorbește despre aceleaș câștiguri. Faptul că acțiunile n'au înregistrat o creștere proporțională este înregistrat de această A. F. L. drept teamă de a nu atrage o sporire a impozitului pe câștiguri. Acest nou impozit se percepe la un anumit procent de câștid. Cursul scăzut al acțiunilor mai este și în funcție de faptul că Europa se află în războiu este în legătură deasemenea cu înfrângerea Angliei. Aceste lămuriri au stârnit o mare senzație. Ele arată în acelaș timp dece doliti a de înarmare a Statelor-Unite găsește atâția susținători.

(„Contar“)

Normalizarea Vieței Pariziene

Geneva, (Centro-Press).— De câtva timp Universitatea din Paris și-a deschis porțile. Dealtfel aceste cursuri nici nu fuseseră întrerupte decât parțial. La 1 Octombrie vor începe examenele. Opera pariziană își va deschide stagiunea la 24 August cu „Damnațiunea lui Faust“ de Berlioz. Se prevăn 3 reprezentații pe săptămână ca și înainte de ocuparea capitalei de către trupele germane. Din cei aproape 100 de membrii ai orchestrei, 75 s'au reîntors la Paris. Soliștii, corul și baletul au și început repetițiile.

CROITORIA și CEAPRAZARIA OFIȚEREASCA

PETRE CIOROIANU

PITESTI - Str. Serban-Vodă 85 - PITESTI

Conversiune Dos. Nr. 1614/940
Tribunalul Jud. Argeş S. III-a
AFIPT Nr. 2552
1940 August 7

Banca Populară din Piteşti, Soc. Anonimă prin reprezentantul său legal cu sediul în Piteşti str. Armand Calinescu Nr. 172 fost str. Şerban-Vodă Piteşti Judeţul Argeş, în baza actului de ipotecă autentic de Trib. Argeş Secţia Vacanţei la Nr. 2764 | 928 înscris la Nr. 158 | 928, învestit cu formula executorie Nr. 19 | 940 are să primească de la debitorul Inginer Mih. Baltă din Piteşti B dul Elisabeta Nr. 26 Plasa Piteşti Jud. Argeş, suma de lei 185.974 plus dobânzile legale până la achitare, lei 30.000 onorar de avocat, osebit spesele de executare, a cerut cu petiţia înreg. la Nr, 11339 | 940 şi acest Tribunal prin Jurnalul Nr. 4082 | 940 a încuviinţat a se vinde cu licitaţie publică în pretoriul Tribunalului Argeş S. III în ziua de 27 Septembrie 1940 ora 13, averea imobilă a susnumitului debitor, compusă astfel:

Un teren împrejmuit cu uluci în suprafaţă de circa 2000 m. p. vecin la Răsărit cu C. Şaică şi I. Teodorescu, la Apus cu Spiridon Bărbulescu, la M. Zi cu str. Gării şi la M. Noapte cu str. Tudor Vladimirescu, situat în Piteşti Jud. Argeş pe care se află o construcţie din zid pe stâlpi de fier, deschisă, învelită cu ţiglă, o construcţie mare cu etaj din zid masiv construită din 3 cărămizi, neterminată, etajul compus numai dintr'o singură cameră mare şi parterul compus din 3 camere, construcţie care corespunde şi în str. Tudor Vladimirescu, învelită cu tablă; o casă parter compusă din 3 camere şi bucătărie zugrăvită cu var de teracotă şi alte 3 camere în mansardare, construite din zid şi cărămidă învelite cu ţiglă, în faţa acestui corp de case în care locuieşte debitorul se află o grădiniţă cu câţiva pomi fructiferi şi pentru zarzavat.

Din relaţia dată de grefa Tribunalului Argeş S. III se constată că pe lângă executarea de faţă mai există următoarele sarcini: Comandamentul Nr. 126 | 939 de 770 000 lei către T. Teodorescu Delaroman Comandamentul Nr. 27 | 938 de 16 000 lei către Banca Naţională a României, Inscripţiuni'e Nr. 13, 15, 144 | 937, 276 | 935 de 306.092 lei către Ad-ţia Financiară Argeş, Inscripţiunile Nr. 497, 621, 994 | 934 luate de Banca Populară Piteşti şi Banca Naţională a României şi transcrierile Nr. 40, 1343, 3455/929, înstrăinate, imobile din str. Gării 54, D lor Elena, M. Teodorescu, Niţă Bobocel şi C. G. Marinescu.

Valoarea întregului teren cu construcţiunile de pe el este de 100.000 lei arătată de parte iar licitaţia va începe de'a 75 000 lei, adică redus cu 25%.

Sunt somaţi toţi acei care vor pretinde vreun drept de chirie sau arendă de ipotecă sau privilegiu ca mai înainte de termenul vânzării să-şi arate pretenţiile tribunalului, mai târziu nefiind luate în seamă.

Prim-Preşedinte, Indescifrabil

Şef Portărel, Indescifrabil

Dosar Nr. 2259 | 931

Trib. Jud. Argeş Secţia I a

AFIPT Nr. 2549

din 7 August 1940

Moara Progresul şi Brutăria Populară din Piteşti Soc. Anonimă cu sediul în Pitesti strada Târgu din Vale, Plasa Piteşti jud. Argeş; reprezentată prin d-nii Ion Pavlovici şi Simion Bunescu, din Piteşti la acelaş sediu al creditoarei, în baza actului de vânzare cu privilegiu autentic de Trib. Argeş S. I a la Nr. 612 | 930, transcris la Nr. 1172 | 939 şi investit cu formula executorie Nr. 175 931 are să primească dela falitul Niţă Buduluca din Piteşti, reprezentat prin d-l Judecător Sindic al Tribunalului Argeş, suma de lei 2.400.000 cu procent de 15% pe an dela 1 Ianuarie 1931, până la achitare, plus 25.000 onorarii de avocat osebit timbrele şi taxele de executare, a cerut cu petiţiile înreg. la Nr. 11.182 | 931 şi Nr. 13 564/940 şi acest tribunal prin jurnalele Nr. 3733 | 931, 1381 | 932 şi Nr. 6914 | 940, a încuviinţat a se vinde cu licitaţie publică în pretoriul Tribunalului Argeş Secţia I-a în ziua de 4 Octombrie 1940 ora 13, averea imobilă a susnumitului debitor compusă din:

1. Un teren situat în oraşul Piteşti, str. Brâncoveanu Nr. 55 nou colţ cu str. Târgu din Vale în suprafaţă de circa 1400 m. p. vecin la nord cu restul proprietăţii creditoarei, la Sud cu strada Târgu din Vale, la Est cu proprietatea C. F. R. linia Piteşti-Curtea de Argeş şi restul proprietăţii creditoarei şi la Vest cu str. Brâncoveanu.

Pe acest teren se află construit: Trei şoproane de lemn acoperite cu tablă şi carton asfaltat pentru adăpost'r cherestea, o clădire de s nduri acoperită cu tablă şi carton asfaltat, compusă din 3 camere cu magazii pentru depzitat var şi alte mărfuri şi o cameră tencuită pe dinăuntru care serveşte ca locuinţă, terenul este împrejmuit cu gard vechi de uluci de brad.

2) Un teren situat în Piteşti în oborul de vite din Târgu din Vale strada Târgu din Vale Nr. 31, alături de Brutăria Populară în suprafaţă de circa 2100 m. p. vecini la Nord cu proprietatea Brutăriei Populară, la Sud cu strada Târgu din Vale, la Est cu mâţca râului Argeş şi restul proprietăţei creditoarelor şi la Vest cu restui proprietăţei creditoarei şi strada Târgu din Vale, pe acest teren se află construit un corp de case vechi din zid şi lemnărie acoperită cu tablă veche compusă din 4 camere, iar lipit de corpul vechi de case este o altă clădire de cărămidă nouă, netencuită pe dinafară servind ca atelier de tâmplărie, având cameră pentru motor şi sub podele, loc pentru instalaţie de maşini, un şopron vechi pentru cherestea, acoperit cu tablă veche, un grajd de scânduri, acoperit cu tablă veche lipit cu pământ. în curte lângă atelierul de tâmplărie este şi un bazin de ciment pentru apă, curtea împrejmuită cu gard vechi de uluci, ambele imobile sunt situate în oraşul Piteşti în străzile şi numerile arătate la fiecare Plasa Piteşti Jud. Argeş; Din relaţia dată de grefa Trib. Argeş S. I-a se constată că asupra acestei averi nu există altă sarcină afară de comandamentul de faţă.

Se menţionează că imobilul dela Nr. 1 valorează 650 000, iar licitaţia începe dela suma de lei 487.500 şi imobilul dela Nr. 2 valorează 700 000 iar licitaţia începe dela 525.000 lei, adică pentru fiecare în parte redus cu 25% cum s'a arătat de creditoare cu cererea înreg'strată la Nr. 13564/940, conform certificatului Nr. 662 | 940.

Sunt somaţi toţi aceia care vor pretinde vreun drept de chirie sau arendă de ipotecă sau privilegiu ca mai nainte de termenul vânzării să-şi arate pretenţiunile mai târziu nefiind ţinute în seamă.

Prim-Preşedinte, Indescifrabil

Şef Portărel, Indescifrabil

Tribunalul Jud. Argeş Secţia I-a

AFIPT No. 2745

din 10 Sept. 1940 (Extract)

La 11 Octombrie 1940 ora 13, se vinde la Tribunalul Argeş S. I. din Piteşti, str. Şerban-Vodă Nr. 74, averea imobilă a debitorilor: Alexandru V. Baibarac, Eftimie I. Dolofan, Gheorghe I. Dolofan, Dumitru I. Dolofan şi Maria Gh. Trache, situată în com. Moşoaia Jud. Argeş si compusă astfel:

1). Terenul de ½ ha. loc de hrană şi pădure, vecin la Est cu Vâlcelele, la Vest cu Valea Miculuí, la Nord cu Ion Dolofan, la Sud cu Păr. Stoica, evaluat lei 8000. 2). Faşa dela „Damianca", arabii la capete, restul pădure mărunţă, de 4 ha. lat de 32 m. vecin la Est cu Apa Micului, la Vest cu apa Mareşului, la Nord cu Păr. Dolofan, la Sud cu Ion Chiriac, Pielmuş şi alţii evaluat lei 64.000. 3). Faşa dela „Damianca", de 4 ha. pădure tufă de 15 ani, vecină la Est cu Drumul Gogului, la Vest cu Apa Micului, la Nord cu Ion Dolofan la Sud cu Păr. Dolofan, evaluat lei 64.000. 4). Jumătate ha. pădure şi loc de hrană, la „Coada Junculuí" vecin la Est cu Drumul Gogului, la Vest cu Vâlcelele la Nord cu Pr. D. Mazilescu, la Sud cu Moşt. I. Baibarac, evaluat lei 10.000. 5). Un ha. pădure de 8 ani şi loc hrană, la „Piscul Turcin" vecin la Est cu Apa Muştei, la Vest cu G. Rizescu, la Nord cu Ion Cârstea, la Sud cu Hateştii, evaluat lei 16.000. 6). Loc de hrană şi pădure de 10 ani, la Troiţă, de 1½ ha. vecin la Est cu Apa Murtei, la Vest cu Drumul Câmpului, la Nord cu Pr. G. Mazilescu, la Sud cu Par. Adam. evaluat lei 24.000. 7. 2 ha. 2500 m. p., 60 cm. p. loc de hrană, punctul „Turcin" vecin la Est cu Drumul Piscului Turcin, la Vest cu Drumul Câmpului şi Vălceaua Turcin, la Nord cu Păr. Dolofan la Sud cu Par. Stoica, evaluat lei 35.000. 8). Un ha. la „Muchia Murtei" loc hrană şi pădure de 8 ani, vecin la Est cu Apa Murtei, la Vest cu Drumul Piscului, la Nord cu Neagu Dobre, la Sud cu Par. Dolofan evaluat lei 16000. 9). Loc de hrană şi pădure la „Turcin" de ½ ha. vecin la Est cu Apa Murtei, la Vest cu Apa Turcin, la Nord cu Ion Guştere, la Sud cu Par Dolofan, evaluat lei 8000. 10). Loc de hrană la „Frasin" de 1½ ha. vecin la Est cu Niţă Necşoiu, la Vest cu Drumul Câmpului, la Nord cu Gh. Necşoiu, la Sud cu Par. Dolofan, evaluat lei 24 000. 11). Loc de hrană şi pădure, la „Frasin" de 2 ha. 2500 m. p. şi 60 cm. p. vecin la Est cu Drumul Câmpului, la Vest cu Apa Micului, la Nord cu Par. Dolofan, la Sud cu Par. Dolofan şi Marin Stăncilă, evaluat lei 35.000. 12). Faşa de 4½ ha. cu pădure de 10-15 ani, vecină la Răsărit cu apa Blidarului, la Vest cu Apa Murtei, la Nord cu Ileana Dolofan, la Sud cu Ion Dolofan, în punctul „Ulm" evaluat lei 72.000. 13). Jumătate ha. pădure mărunţă şi loc hrană, la „Troiţă" vecin la Est cu Apa Murtii, la Vest cu Drumul Câmpului, la Nord cu Par. Adam, la Sud cu Tănase Necşoiu, evaluat lei 8000. 14). Jumătate ha. pădure la „Gnrguia" vecin la Est cu Moşt. Dumitru Georgescu, la Apus cu Par. Dolofan, la Nord cu P. Popescu, evaluat lei 8000. 15). Pomostul casei de 1 ha. cu pomi roditori, având o casă de 3 camere şi antreu din zid, învelită cu şiţă, iar în curte se află: o magazie de brâne, un pătul, un şopron de ostreţe, acoperit cu şiţă, curtea închisă cu palan, vecin la Est cu Drumul Bisericei la Vest cu Valea Lăţişori la Nord cu Şoseaua şi Ion Lazăr şi la Sud cu Marin Dolofan, evaluat lei 70.000. 16). 3½ ha. pomi roditori, vecin la Est cu Moşt. Ion Paraschiv, la Vest cu Pr. Postelnicescu şi Vasile Duca, la Nord cu Vasile Stoica, la Sud cu Marin Dolofan, evaluat lei 60000. 17). 2500 m. p. pomost, la „Rainea, vecin la Est cu Drumul, la Vest cu Apa Micului, la Nord şi Sud cu Marin Dolofan, cu pomi roditori pe el, evaluat lei 5000.

In averea susdescrisă Moşt. def. Ion G. Dolofan, au 4/6, iar Alexandra Baibarac şi Eftimie Dolofan câte 1/6.

Licitaţia începe dela valorile susindicate, reduse cu 25% după cererea creditoarei Alexandrina C. Năstăsescu.

Dosarul Nr. 3771 | 931.

Prim Preşedinte, Indescifrabil

Şef Portărel, Indescifrabil

DESCHIDEREA SCOLILOR

Ministerul educaţiei naţionale, cultelor şi artelor comunică:

Deschiderea şcolilor de toate gradele se va face irevocabil în dimineaţa zilei de 1 Octombrie cor.

Elevii refugiaţi vor fi scutiţi provizoriu de taxe.

Tipografia „Liga Poporului", Ioan I. Iotta Piteşti

ANUL XII, seria V-a Nr. 226 — 2 PAGINI — 13 OCTOMBRIE 1940

presa

ORGAN INDEPENDENT-POLITIC-ECONOMIC-CULTURAL

Sunt lucruri pe care nu le vedem decât cu ochii cari au plâns.

L. Veuillot

Fondator: VLAD FURTUNĂ

REDACTIA SI ADMINISTRATIA — PITESTI — STR. ŢEPEŞ-VODA Nr. 4

Abonamentul: Particulari Lei 200, De sprijin „ 300, Autorităţi „ 500

Director: GH. P. MARTINESCU

Scutirea de impozit a comercianţlor şi industriaşilor din teritoriile evacuate

Guvernul vine în ajutorul clasei negustoreşti române

D. general Ion Antonescu, Conducătorul Statului şi Preşedintele Consiliului de miniştri, a semnat decretul lege

D. General I. Antonescu
Conducătorul Statului

întocmit de d-nii miniştri dr. G. Leon şi G. Cretzianu, privitor la scutirea de impozite a comercianţilor şi industriaşilor din teritoriile evacuate.

Decretul lege prevede că sunt scutiţi de plata oricărui impozit sau taxe datorate cu orice titlu Statului, Ţinutului, judeţelor, comunelor sau oricăror altor instituţii publice, comercianţii şi industriaşii activând sub orice formă juridică din teritoriile evacuate pentru comerţul sau industria exercitată în aceste teritorii până la data evacuării.

Sunt deasemenea scutiţi de aceleaş impozite şi taxe comercianţii şi industriaşii al căror sediu principal se află în cuprinsul ţării în ce priveşte impozitele datorate pentru operaţiunile sucursalelor sau agenţiilor lor din teritoriile evacuate.

Refugiaţii din teritoriile evacuate, care îşi vor reînmatricula firma lor sau vor înfiinţa noi întreprinderi de orice natură, vor beneficia de:

a) Scutire totală de plata oricăror taxe şi impozite datorate statului, judeţelor, comunei, camerei de comerţ şi de industrie şi Uniunii lor pentru înfiinţarea întreprinderii, înmatriculare sau reînmatriculare firmei;

b) O reducere de ¾ din impozitele şi taxele cuvenite statului, judeţelor, comunei şi oricăror altor instituţiuni publice, datorate pentru primul an de funcţionare.

Această reducere va fi de ½ din taxele şi impozitele sus arătate pentru cel de al doilea an de funcţionare şi de ¼ pentru cel de al treilea an de funcţionare.

Negocierile economice româno-germane.

In a doua jumătate a lunei Octombrie o delegaţiune economică română va sosi la Berlin, pentru a discuta problemele curente. Negocierile, care nu se vor purta asupra unor probleme noui, merită tocmai de aceea o atenţiune deosebită, întrucât ele sunt cele dintâiu negocieri după abdicarea regelui Carol şi după ce puterea a fost preluată de către generalul Ion Antonescu. Din pricina strălucitelor victorii militare germane schimburile economice ale României cu Marea Britanie au scăzut şi mai mult. Se va discuta mai cu seamă modul cum se va face în viitor livrarea produselor, care interesează Germania în deosebi (petrol cereale, furaje şi plante textile şi oleoginoase). Dacă anul acesta recolta de cereale a României a fost slabă, în schimb recolta altor ţării în special, a turciei, oferă posibilitatea acoperirei cantităţilor necesare. In urma schimbului de vederi, care a avut loc la Bucureşti se nădăjduieşte că se va ajunge la o intensificare cât se poate de mare a schimburilor economice dintre cele două ţări.

Succesul bătăliei producţiei germane

Succesul extraordinar pe care l-a repurtat bătălia producţiei germane nu se datorează numai întrebuinţării pe o scară întinsă a maşinilor, ci şi purtării mai presus de orice laudă a ţărănimei.

La începutul bătăliei producţiei conducătorul ţărănimei germane a dat cuvântul de ordine: „Fără o intervenţie intensă a maşinilor nu se poate obţine o sporire a producţiei". Lozinca aceasta a fost naterializată prin faptul că în ultimii ani mecanizarea agriculturii germane a luat un mare avânt. In timp ce în 1933 cheltuelile investite în maşini agricole au însumat în total 138 milioane mărci. Dela 1933 sumele destinate acestor cumpărături au crescut din an în an. Astfel în 1934 | 35 ele erau de 256 milioane mărci, de 356 milioane în 1937 | 38 şi la 593 milioane în 1939 | 39. La această sumă din urmă se mai adaugă 1.026 milioane mărci pentru întreţinerea inventariului agricol şi 343 milioane mărci pentru conbustibil şi unsori Cifre record care n'an fost până aci nicicând atinse. Prin aceste învestiţii s'au putut aduce agriculturii toate îmbunătăţirile technice posibile în vederea recoltei din 1939 asigurându-se în acelaş timp menţinerea unui nivel de producţie cât se poate de ridicat pe tot timpul cât va dura războiul. Din suma totală de 593 milioane mărci 550 milioane mărci revin cumpărăturilor de maşini agricole şi de unelte din ţară, 40 milioane mărci pentru motoare electrice, motoare cu vapori şi camioane automobile, iar 3 milioane mărci pentru cumpărăturile din străinătate. Foarte mult au crescut cheltuelile făcute cu achiziţionarea de tractoare şi cu transformarea tractoarelor existente. Tractoarele de model mic se întrebuinţează şi astăzi în întreprinderile mai mici. Este de remarcat faptul că exportul de maşini agricole al Germaniei a crescut deşi cererile din interior au sporit şi sporesc pe zi ce trece. In 1938 | 39 din întreaga producţie germană de maşini agricole, procentul celor destinate pentru export era de 8 la sută. Faţă de 1937 exportul s'a ridicat în 1938 cu 11,5 la sută Cele mai mari creşteri le înregistrează exportul de tractoare. Aceasta constitue o dovadă a capacităţii şi a prestigiului de care se bucură tractoarele germane pe piaţa mondială.

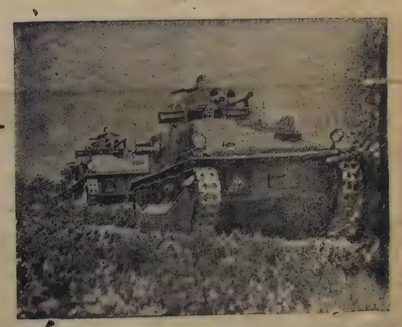

Infanteria motorizată Germană în plină desfăşurare

ROMA. — D. Mihail Manoilescu fost ministru de externe al României a avut o întrevedere cu contele Ciano ministrul afacerilor străine al Italiei.

BERLIN. — D. von Ribbentrop, ministrul afacerilor străine al Germaniei a primit Luni în audienţă pe d-l Valer Pop care se află actualmente la Berlin.

Tribunalul Județului Argeș S. I-a

AFIPT Nr. 2942 (Extract)

1940 Octomvrie 5

In ziua de 1 Noemvrie 1940, ora 13, se vinde cu licitație publică în pretoriul Trib. Argeș S. I-a, averea imobilă a debitorilor Elena Petre Petrescu, casnică și Petre Petrescu, avocat personal și ca soț ambii domiciliați în Pitești Bu-dul Ferdinand Nr. 33, plasa Pitești, Jud. Argeș, pentru despăgubirea creditorului Horia Const. Vlădescu avocat din București, în calitate de moșt. al def. Colonel Const. Vlădescu, cu domiciliul ales la d-l avocat Valeriu Arsenescu, în Pitești, B-dul Ferdinand Nr. 19 plasa Pitești jud. Argeș, de suma de lei 268.070 capital plus procent de 13% pe an, dela exigibilitatea actului până la achitare, plus timbre și taxe de executare, prevăzute în actul de vânzare, cum părare cu privilegiu aut. de Trib. Argeș secția I-a la Nr. 3067/927 tr. la Nr. 5408 | 927 și învestit cu formula executorie Nr. 140/932 și actul de cesiune aut. de Trib. Argeș secția I-a la Nr. 203 | 930 transcris la Nr. 4013 | 930. Averea ce se va vinde a susnumiților este următoarea:

O pereche de case parter compus din cinci camere și antreu cu dependințe trei încăperi în față cărora o sală închisă cu geamlâc toate camerele, dependințele, sunt construite din zid de cărămidă pardosite cinci din camere cu parchet, iar restul cu scânduri, camerele zugrăvite în ulei și cu sobe de teracotă, acoperite cu tablă de fier, dedesuptul lor două pivnițe de zid, camere cu lumină electrică toate în bună stare și cu closetul lor, osebit de acestea se mai află o cameră de bae și un closet construite ulterior de debitor și încă un alt corp de case parter, în fundul curței, care corespunde în strada Egalității compusă din două camere la stradă, în mijloc garajul de automobil, o altă cameră deasupra garajului și o altă cameră lângă garaj, în spre primul corp de case, o cămară și un closet de zid, toate construite din zid de cărămidă cu beteon armat, învelite cu tablă de fier, dedesupt pivniță mare cât ține clădirea, curtea pavată cu caldarâm și ciment având cișmea tot în curte se află două cotețe și două magazii de scânduri. Intreg terenul are o suprafață ca de 850 m. p. și se învecinește la R. cu proprietatea Nae Dumitrescu, la Apus cu proprietatea Dr. Gh. Pristăvescu, la M. N cu B-dul Ferdinand și la M. Zi cu strada Egalitatea. Toată această avere se află situată în Pitești, B-dul Ferdinand Nr. 33, plasa Pitești, jud. Argeș. Din referatul grefei secția III-a a Trib. Argeș, se constată că asupra averei ce se vinde pe lângă executarea de față mai există și următoarele sarcini: 1). Comand. Nr. 7 | 938, de 119.260 lei, capital, cu procent legal, 3500 lei cheltueli de judecată și inscripția Nr, 478 | 934, către Banca Națională a României.

2). Cdt. Nr. 47 | 938, de 41.602 lei inscripția la Nr. 81 | 935, de 42.412 lei și inscripția Nr. 309 | 935, de 26.417 lei, toate trei către Ad-ția Financiară Argeș. Valoarea averei ce se vinde este de lei 300.000 iar licitația începe dela suma de lei 225.000, adică redus cu 25%.

Prim Președinte,
Indescifrabil,

Șef Portărel,
Indescifrabil

Dosar 2165 | 932
Tribunalul Județului Argeș S. I-a

AFIPT Nr. 2848 (Extract)

1940 Sept. 20

In ziua de 18 Octombrie 1940 ora 13, se vinde cu licitație publică în pretoriul Trib. Argeș S. III-a avcrea imobilă a debitorului Toma G. Dumitru agricol din comuna Găvana Plasa Pitești Argeș compusă din 1). Un teren pomost în mărime ca de 2000 m. p., pe care se află o casă de zid acoperită cu tablă, netencuită pe afară, compusă din 3 camere, o sală ce servește ca antreu și o cameră formă de garaj ce servește ca magazie, lipit de casă este o bucătărie de zid acoperită cu șiță veche, un pătul de scânduri jos având 2 încăperi una tencuită servind de bucătărie de vară, în față este un șopron de scânduri acoperit cu șiță veche servind ca grajd pentru vite, în stare veche și un coteț pentru porci curtea închisă cu palan, acest imobil se învecinește la Răs. cu Petre Iliescu și D tru Grăsune, la Apus cu șoseaua națională, la M. N. cu Din Dumitrescu și la M. Zi cu moșt. I. Dumitrescu, evaluat la 200000 lei.

2). Un teren arabil în mărime ca de 500 m. p. în punctul „Loagăr“ vecin la Răs. cu Ristea Dumitrescu, la Apus cu Guță Toma G. Dumitru, la M. N. cu drumul comunal ce duce la Valea Rea, la M. Zi cu C. Petrescu, evaluat la 16.000 lei, ambele imobile situate în com. Găvana Plasa Pitești Argeș, pentru despăgubirea creditorului Ion I. Ionescu, comerciant din Com. Găvana Plasa Pitești Argeș de suma de lei 25.00, capital cu accesorii prevăzută în titlul executoriu Nr. 723 | 938 al Judecătoriei Mixte Pitești plus spezele de executare până la achitare licitația va începe pentru fiecare imobil în parte de la valoarea arătată redus cu 25 la sută.

Președinte,
Indescifrabil,

Șef Portărel,
Indescifrabil

Dos. Nr. 2974 | 940 S. III.

Numirea noului șef al Poliției Pitești

D. Ciot Gheorghe, licențiat în drept a fost numit șef al Poliției Pitești. Instalarea se va face la 18 Oct.

Claudette Colbert — Don Ameche
John Barrymore – Mary Astor
în
MIEZUL NOPȚII
ultimul succes mondial
un film sublim — montare luxoasă
ÎN PROGRAMUL VIITOR
LA CINEMA „AQUILA“

Duminică 13 Octombrie a. c.
S'a DESCHIS în Str. Serban-Vodă Nr. 61-62
COFETARIA și PATISERIA
din Silistra „VICTORIA“ din Silistra
CRISTEA VULCAN

Cu începere de LUNI 14 Octombrie a. c.
cel mai mare succes al anului CAPCANA cu MAURICE CHEVALIER și ERIC VON STROHEIM
la Cinema MODERN

Inaugurare.

Duminică 13 Octombrie, într'un cadru intim și familiar s'a deschis o nouă cofetărie și patiserie în orașul nostru.

Recomandăm — fără să pricinuim concurența altor comercianți în această branșe,—să dați concursul meritat refugiatului CRISTEA VULCAN. Domnia Sa ne garantează specialități în arta patiserie și de buna calitate.

Din partea noastră îi urăm prosperitate.

VICTORIA este emblema noului nostru concetățean care își are sediul în Str. Șerban Vodă Nr. 61-62.

Cinema „LUX“
ultima realizare a celui mai mare regisor al lumii
CECIL B. de MILLE
Union Pacific
Capod'opera de uriașe realizare
cu
Barbara Stanwych, Joel M'Crea
Akim Tamiroff etc.

DESFACEREA MĂRFURILOR D-VOASTRĂ
numai prin reclama
Ziarului presa
orice articol nu se poate cunoaște fără PUBLICITATE

Rețineți bilete din timp. MARE SUCCES
Domnișoara Butterfly
în frunte cu
Tudor Mușatescu
Vineri 18 Octombrie a. c.
Biletele de vânzare la D. Panait Constantinescu în biuroul colecturei oficiale Spirea Stoianovici

Din motive tehnice apărem în două pagini

Tip. „Liga Poporului“, Ion I. Iotta—Pitești

ANUL XII, seria V-a Nr. 233 — 4 PAGINI — 1 IUNIE 194.

presa

ORGAN INDEPENDENT–POLITIC–ECONOMIC–CULTURAL

Un popor nu-și poate croi destinuri mari, dacă n'are încredere într'însul și acea încredere i-o dau mai cu deosebire faptele cele mari, desăvârșite de generațiunile trecute.

1 Martie 1870 ION. C. BRĂTIANU

Fondator: VLAD FURTUNĂ
REDACȚIA SI ADMINISTRATIA — PITESTI — STR. ȚEPEȘ-VODA Nr. 4
Abonamentul: Particulari Lei 200; De sprijin „ 300; Autorități „ 500
Director: GH. P. MARTINESCU

Pe margine de discurs

Discursul președintelui Statelor Unite a risipit înfrigurarea cu care era așteptat. El n'a produs surprize nici în America și nici în sânul popoarelor grupate în jurul Axei, prin pactul tripartit. S'a recunoscut prin el numai imposibilitatea Angliei de a rezista până la urmă.

„Rapiditatea, a declarat președintele Roosevelt textual, cu care vasele de comerț sunt scufundate este de trei ori mai mare decât capacitatea de construcție a docurilor britanice. Ea este de două ori mai mare decât capacitatea anglo-americană de construcție a vapoarelor“.

Sunt constatări neliniștitoare pentru opinia publică anglo-americană și pentru imperialiștii dominatori ai comerțului mondial.

Soluțiile date în discurs pentru înlăturarea stării catastrofale sunt simple dorinți cari pentru realizare cer timp și grabă.

Studiul tuturor posibilităților nu ușurează greutățile războiului și nici discursul nu ameliorează vre-o situație.

La Berlin tonui discursului prin care a fost proclamată „starea de urgență“ este considerat ca violent.

La Londra el a produs deceptii deoarece se credea în cercurile britanice că d. Roosevelt se va pronunța în mod hotărât pentru pace sau război. De fapt nu s'a arătat decât subiectul unei teze pur ofensive. Un lucru este constatat, opinia publică americană este anti-intervențională.

Intre timp, Japonia, a rămas pe poziția cunoscută ca fermă a intervenției - imediate în cadrul pactului tripartit. Prin vocea maiorului Hiraide ea a arătat că va riposta imediat la orice provocare a Angliei și Statelor-Unite, în cadrul pactului tripartit.

Șansele Statelor-Unite de a intra curând în război sunt minime. O asemenea acțiune ar fi imprudentă deocamdată. Unele tentative americane însă, de cuceriri de noi baze, ar putea să găsească răspunsul prompt al celor din pactul tripartit. Și e greu de presupus că aceasta s'ar putea produce curând.

G. M.

Sărbătorirea zilei Eroilor Neamului

Anul acesta sărbătoarea zilei Eroilor Neamului s'a desfășurat într'un cadru deosebit.

La ora 10 în Grădina Publică a orașului erau prezenți Domnii: Prefect col. Traian Cerchez, Primar col. Alexandru Ioan, Col. Petrescu comandantul garnizoanei, colonel Gogulescu, col. I. Stănică comandantul școalei de Artilerie, Argeșanu prim-președinte al Tribunalului, Dr. Creangă medicul Șef al județului precum și toate autoritățile civile și militare, Societățile de război cu drapele, foștii luptători, voluntarii, clerul de toate riturile, școlile și o numeroasă asistență.

După o scurtă slujbă a urmat procesiunea care a parcurs Bulev. Ferdinand, strada Aurora și str. Smeurei până la cimitir. Pe drum corurile au intonat imnuri patriotice și imnuri religioase.

La cimitir s'a oficiat o slujbă religioasă în cadrul căreia s'a dat citire rugăciunei speciale pentru eroi. Au depus coroane. Regimentele 1 Vânători și 4 Dorobanți, Școala de Artilerie Carol I și Soc. Mărăști.

La sfârșit d. Col. Petrescu comandantul garnizoanei într'o vibrantă și emoționantă cuvântare evoacă trecutul de jertfă al celor ce-și dorm somnul sub gliile reci, ale pământului acesta, îndemnând tineretul de astăzi să aibe același spirit de jertfă și abnegație de care au dat dovadă eroii slăviți azi.

Intreaga asistență a luat parte apoi la defilarea ce s'a desfășurat în apropierea cimitirului.

La Curtea de Argeș.

La ora 10 în prezența oficialităților s'a oficiat în piața Principele Nicolae o slujbă religioasă de către preoții Zmeureanu, Topolgeanu, Dobrinescu și Ionescu.

Asistența s'a îndreptat apoi către cimitirul eroilor unde s'a oficiat o nouă slujbă.

P. S. S. Dionisie episcop al Argeșului a vorbit despre însemnătatea zilei.

D. Căp. Ionescu a vorbit din partea armatei.

S'a făcut apelul celor căzuți pentru întregirea neamului și s'a păstrat un minut de reculegere.

După masă, în sala de festivități a seminarului Neagoe Vodă s'a dat o serbare cu caracter național în cadrul căreia părintele Mihail Chiriță, directorul seminarului a vorbit despre ziua înălțării și ziua eroilor.

S'a proectat un film de propagandă națională.

Migrațiunile populației germane în ultimul secol

Germania secolului al 19-lea nu a știut să prețuiască imensele rezerve omenești de care dispunea. Excedentul de populație, care varia între 700.000 și 900.000, își găsea cu greu existența în granițele Germaniei. Urmările acestei stări au fost migrațiuni pe scară întinsă, cari aveau loc la întâmplare fără niciun interes din partea Statului.

Incepând din anul 1843, emigrau anual 75-100.000 de germani; în anii 1880-1885 numărul emigranților a crescut la 200.000; iar în deceniul următor a scăzut din nou. Mai târziu, în urma industrializării Germaniei, emigrațiunile au scăzut aproape complect, încât în anii 1895-1905 statistica a înregistrat în medie 10-19.000 emigranți.

Dar puterea de absorbire a industriei germane nu era suficientă pentru a angaja întregul excedent al populației, încât anual diferența emigra, stare care a durat până la isbucnirea războiului mondial. Statul nu lua nicio măsură pentru a opri aceste emigrări, deși sectorul agrar scădea continu încă din anul 1882. In acest an erau ocupați în agricultură și sevicultură 16030000 locuitori, iar în anul 1907 numai 14.990.000.

Emigrările continuau fără nicio atenție din partea conducătorilor, în special spre America de Nord, pentrucă în Coloniile germane nu puteau pleca decât un număr foarte mic. Persoanele cari emigrau erau de cea mai mare valoare din punct de vedere național, majoritatea tineri, energici cu spirit de întreprindere. Pierderea națională era deci destul de însemnată.

Incepând cu anul 1910, emigrațiunile au crescut din nou. Din 1910-1914, mulți germani și-au părăsit patria, dar mai ales după pace când Germania a pierdut teritorii valoroase din care cauză densitatea populației a crescut — emigrațiunile au crescut vertiginos.

Abia după 1925, numărul emigranților a înregistrat o scădere relativă, până în 1933, când odată cu venirea national-socialismului la putere, n'a mai putut fi vorbă de emigrări.

Anul 1933 a însemnat sfârșitul... „exportului de oameni“ Din contră germanii au început să se reîntoarcă în patrie individual și voluntar, iar acum în grupuri compacte, în cadrul recolonizări Reichului german. In plus, prin reîncorporarea teritoriilor pierdute, mii și miloane de germani au

urmare în pag. 2-a

Sfaturi pentru cultivatorii de plante textile

Semănatul inului, cânepei și bumbacului este terminat. Semănăturile trebuesc îndeaaproape supravegheate în desvoltarea lor, spre a le putea da îngrijirile necesare la timpul când acestea vor avea nevoe.

La in.— Grija cea mai mare la culturile de in după răsărire este să se țină în permanență lanul curat de buruieni, care dacă se lasă în voe, înăbușe în scurt timp plantele de in. Plivitul se face ori de câte ori este nevoe și până ce inul ajunge la 25—30 cm. înălțime După aceea inul nu se mai plivește spre a nu se rupe sau încurca plantele. Trebue să se dea toată atenția acestei lucrări la culturile de in, căci buruenile sug hrana din pământ, înăbușe plantele și le împiedică desvoltarea lor.

Calitatea firului de in crescut în buruieni este mai puțin bună și capătă culoare închisă. Plivitul de buruieni se poate face ușor cu femei și copii, care trebue să umble desculți prin lan și să fie supravegheați de aproape spre a nu rupe și și plantele de in.

La cânepă.— Și la cânepă, ca și la in, grija cea mare la începutul desvoltării plantelor este ca buruenile să nu copleșească culturile.

După ce plantele au ajuns la 20 cm. înălțime nu mai este nevoe să se plivească deoarece buruenile sunt înăbușite de plantele de cânepă. Plivitul se face tot cu femeile și copii care trebue să umble desculți prin lan. Cânepa semănată, pentru a produce sământă, trebue să fie prășită ori de câte ori pământul prinde scoarță, sau cresc buruenile.

La bumbac. Semănetul bumbacului s'a putut prelungi până acum, din cauza timpului care s'a menținut reco. Printre grijile ce trebue să le aibă cultivatorul este și aceea de a cârpi lanul spre a înlocui lipsurile. Un lan de bumbac cu lipsuri are marele neajuns că plantele se desvoltă prea mult si nu face capsule sau capsulele ce se formează nu ajung la maturitate (la coacerea deplină).

Culturile de bumbac trebuesc prășite ca și celelalte prășitoare. Indată după răsărire se face răritul lăsându-se câte câte 1-2 fire la fiecare cuib. Se vor lăsa plantele cele mai bine desvoltate. Dacă pământul este bine afânat și nu a prins coajă din cauza ploilor prima prașilă se va da ceva mai târziu după răsărit.

Tunderea Oilor

Se apropie timpul tunderii oilor. Pentru ca lâna să poată fi întrebuințată cu mai mult folos sau vândută cu un preț mai ridicat, trebue ca tunderea să se facă după anumite reguli.

Pentru tundere se alege un loc curat și uscat, ferit de prat și ploi, sau mai bine, un șopron curat, uscat și luminos.

Lâna se tunde cât mai aproape de piele și deopotrivă pe întreg corpul oii. Altfel, o parte din lună rămâne pe corp formând scări, ‹trepte› din cauza cărora oaia tunsă are o înfățișare urâtă.

Lâna obținută prin tundere trebue să fie cât mai întreagă și curată. De aceea vom îndepărta cu îngrijire bălegarul și udul făcut de oi pe locul de tundere.

Nu este bine să se spele lâna pe animal înainte de tundere, fiindcă tot trebue spălată înainte de procurare în fabrică și apoi dacă rămâne umedă se încinge și nu se păstrează bine.

Afară de aceasta dacă anotimpul este cu ploi sau vânt, lâna se usucă încet și greu iar oile se pot îmbolnăvi cu ușurință. Se recomandă însă ca îndată după tundere să se facă oilor, dacă timpul este frumos o bae generală.

Lâna tunsă se curăță bine de murdării, nutrețuri, scaeți etc. și se strânge într'un pachet în formă de sul, așezând-o în așa fel în cât partea dinnăuntru a ei ‹care a stat pe corpul animalului› să vină în afară. După închectare, lâna se păstrează într'o cameră uscată și bine aerisită, pentru ca să-și piardă căldura și umezeala. Dacă se ține într'un loc umed și închis se încinge și se îngălbenește, scăzându-i foarte mult valoarea.

Migrațiunile populației germane în ultimul secol

urmare din pag. 1-a

reveit în granițele patriei. Din anul 1933 până în 1939, statistica a înregistrat abia „93.000“ imigranți, dar dacă ținem în seamă evreii cari au părăsit Germania în număr de peste 400 000 plus alți emigranți, cărora nu le convenea regimul național-socialist, — vedem că numărul germanilor reveniți în țară este mult mai mare.

Dar chiar în interiorul Reichului au avut loc importante mișcări de populație după 1933. Ținuturile centrale dintre Marea Nordului, Marea Baltică, Stettin, Berlin, Mecklemburg, Thuringen, Kassel și Osnabruck au înregistrat imigrațiuni de peste un milion Capitala Germaniei 300,000. Deasemeni districtele Konigsberg și Bavaria superioară. Pierderi de populație au suferit: Tara Sudeților, Viena, Dunărea inferioară, Steiermark, și Prusia Orientală.

Dimensiunile acestor mișcări de populație și proporțiile puterii de absorbție ale Reichului german vor putea fi cunoscute abia atunci, când măreței le reforme și planuri, ce se experimentează acuma, își vor găsi sfârșitul urmărit.

INFORMAȚIUNI

Ministerul Agriculturii și Domeniilor aduce la cunoștința agricultorilor cari au nevoe de semințe de mai și dughie pentru însămânțarea terenurilor inundate sau rămase neînsămânțate, că posedă pentru vânzare cantități din acest fel de semințe.

* * *

Ministerul Agriculturii și Domeniilor prin Serviciul Imbunătățirilor Funciare a început o serie de amenajeri verificări și nivelarea parcelelor în jud. Ialomița, Ilfov, Dâmbovița Argeș și Prahova în întindere de circa 281 ha.

* * *

Ministeru Agriculturii și Domeniilor prin Serviciul Imbunătățirilor Eunciare a cercetat islazurile comunelor Budești, Aprozi, Sohatu și Vașilați în vederea amenajerii de lacuri artificiale pentru creșterea peștelui.

Deasemenea s'a studiat posibilitatea înființării culturii irigante demonstrative, pe aceste islazuri.

Pe malurile râurilor Dâmbovița și Argeș s'a cercetat posibilitatea înființării de orezării, în special la micii agricultori.

Prima prășilă se va face cu multă atenție cunoscând că atât tulpinele cât mai ales rădăcinele bumbacului sunt foarte gingașe și se rug ușor.

Prășitul se va face așa dar încet, smulgându-se cu mâna buruenile de pe lângă plantele de bumbac. Lanul de bumbac va fi ținut tot timpul curat de buruieni.

* * *

Ministerul Agriculturei și Domeniilor prin Direcția Producția Producției Vegetale, a trimis Camerelor Agricole și Prefecturilor „Instrucțiuni agricole pentru primăvară și vară“.

In aceste instrucțiuni se dau îndrumări agricultorilor pentru prășitul și plivitul porumbul sfeclei de zahăr și de nutreț, florii soarelui, fasolii cum și a semănăturilor.

Aceste îndrumari la care se adaugă și acelea difuzate zilnic prin presă și radio și a căror aplicare este în deaproape supravegheată, atât de organele locale cât și de conducerea Ministerului vor face ca lucrările câmpului să se îndeplinească bine și la timp.

* * *

Ministerul Agriculturii a comunicat tuturor organelor agricole județene să aplice sancțiunile legale care prevăd amendă și închisoare tuturor acelora care nu au distrus ciburile de ciori până la 15 Mai.

* * *

Ministerul Agriculturei și Domeniilor prin Direcția Viticulturii a trimis Camerelor Agricole dispozițiuni pentru completarea datelor prisitoare la realizările din primăvară în domeniul legumiculturii.

In acest scop se vor alcătui tablouri în căre se vor arăta grădinile de legume comunale, particulare, suprafețele ocupate de aceste grădini pentru diferitele culturi, răsadnițele, cum și cantitățile de semințe distribuite, pe județe, și cele de care e încă nevoe în campania 1941 | 42.

COMUNICAT

Se aduce la cunoștința ofițerilor promoție 1936, din infanterie că reuniunea promoției proiectată pentru ziua de 1 Iulie anul acesta se amână pentru o altă dată care se va fixa și anunța la timp.

In câteva rânduri

Asistență germană pentru școlarii francezi

„Ajutorul național“ a distribuit copiilor din școlile franceze bomboane cu vitamine. Acum elevii primesc pișcoturi speciale. La Paris se distribuiesc săptămânal de cinci ori câte 500.000 de rații pișcot german, care conține zahăr, grăsime și caseină, așa încât trei rații din acest pișcot corespund valorii alimentare a unui cotlet.

Lipsă de medicamente germane în U. S. A.

Ziarul „New York“ constată că în ultimul timp se face simțită în Statele Unite o lipsă din ce în ce mai mare de medicamente din Europa, îndeosebi din Germania, Astfel se poate observa importanța modului de medicamente german. Nu mai puțin de 300 de medicamente, printre care și preparate sintetice„ fabricate în germania, nu mai pot fi găsite în USA sau ridicat considerabil prețurile lor. Cu toate că multe plante medicinale, care până în prezent erau furnizate de Europa, se găsesc și în Statele Unite și se prepară aci medicamentele corespunzătoare, dar acestea n'au putut să concureze produselor europene.

Un german— cel mai bun poet latin comtimperan.

Prof. dr. Herman Weller din Tuebingen este cunoscut ca cel mai bun poet latin contimporani. Recent, Academia științelor olandeză i-a acordat pentru a 12-a oară premiul I al concursului internațional pentru cele mai bune poezii în limba latină, Medalia de aur a Fundației Hoeufft.

Evreii din Agram trebule să se mute din cartierul autorităților.

Guvernul croat a hotărât ca toții evreii și sârbii care locuiesc în Nordul orașului Agram, capitala Croației, în așa numitul cartier al autorităților, să se mute în cartierele din Sudul orașului.

Nu numai războiul distruge.

La Philadelbhia a avut recent loc un incendiu care a provocat distrugeri în proporții uriașe. Au luat foc 30 de case de locuințe, un depozit de lemne, o uzină, o fierăstraie, o fabrică de autocamioane și un șantier.

La Baltimore s'a incendiat în port un vas de pasageri foarte luxos. In urma acestui incendiu au fost distruse trei docuri.

In care profesiune sunt cei mai politicoși oameni?

Pentru a constata în care profesiune sunt cei mai politicoși oameni, un profesor american de origină germană a scris la câte cinci reprezentanți ai diferitelor profesii, medici, ingineri, farmaciști, bancheri, profesori, comercianți, pictori etc. câte o scrisoare în care pune diferite întrebări. Din cei cinci medici, coșari și ceferiști, au răspuns câte trei persoane, iar din cei cinci librari, actori și judecători, numai unul. N'au răspuns deloc bancherii, farmaciștii, inginerii și pictorii.

Pești care se sărută.

In mlaștinile de orez din China trăiește un mic pește numit macropode, care prezintă, pe lângă curiozitatea de a înota în perechi și pe aceia că nu se știe din ce cauză, din când în când macropodul mascul își lipește gura de aceia a femeiei, act care are o mare asemănare cu sărutul oamenilor.

„Kadmium-metru“ va înlocui actualul metru internațional.

Prin cercetări recente s'a constatat că metrul internațional întrebuințat astăzi nu mai corespunde metrului geografic și nu mai poate deci face față necesităților industriei și științei moderne. Directorul dr. Kosters și colaboratorii săi dela Institutul fizico-tehnic al Reichului au reușit să găsească o nouă unitate de măsură de zece ori mai precisă decât metrul actual, lungimna de undă a liniei roșii de Kadmium al spectrului. Prin aceasta, metrul a fost detronat în Germania. Desigur nu va dura mult și metrul Kadmium va fi recunoscut în toată lumea ca unitate de măsură.

TRIBUNALUL ARGEȘ S. I-a
A F I P T Nr. 1409
1941 Mai 28

D-lor Marin N. G. Dumitrescu și Elena P. Ionescu ambele menajere din Pitești B-dul Ferdinand Nr. 31 Pl. Pitești Jud. Argeș are să primească dela debitorul Stan Ionescu proprietar din comuna Oarja Pl. Dâmbovnic Jud. Argeș prima creditoare din cartea de Jud. com. Nr. 634 | 936 investită cu formula executorie Nr. 466 | 936 suma de lei 14000 cu procent de 6 la sută pe an cu începere dela 27 Septembrie 1939, lei 700 spese de judecată osebit timbrele, din cartea de judecată 790 | 934 investită cu formula executorie Nr. 283 | 936 suma de lei 28000 cu procente conform legei lichidărei datoriilor agricole, lei 1000 cheltueli de judecată osebit timbrele și din cartea de judecată comercială Nr. 800 | 934 învestită cu formula executorie Nr. 282 | 936 lei 8000 cu procente de 8 la sută pe an dela 15 Mai 1932 plus lei 400 cheltueli de judecată osebit timbrele și taxele de executare până la achitare în total lei 50.000 și acesoriile reduse conform legei conversiunei. Toate cărțile de Judecată pronunțate de judecătoria Mixtă Pitești lar creditoarea Elena P. Ionescu are să primească dela acelaș debitor din sentința Nr. 335 | 930 lei 50000 cu procent legal și scontul Băncii Naționale Române de 6 la sută dela 10 Noembrie 1930 până la achitare lei 2000 cheltueli de judecată, din cartea de judecată Nr. 801 | 934 lei 30000 în total lei 8 000 și acesoriile reduse conform legei conversiunei, osebit timbrele și taxele de executare până la achitare. Ambele creditoare au cerut conexarea dosarului cu petiția înreg. la Nr. 51086 | 939 și Nr. 7280 | 941 a cerut și acest tribunal prin jurnalele Nr. 16348 | 938 și Nr. 2101 | 941, a încuviințat a se vinde cu licitație publică în pretoriul tribunalului Arges s. I în ziua de 20 Iunie 1941 ora 8 a. m. averea imobilă a sus numitului debitor compusă astfel: Un petec teren pomost în suprafață ca de 5000 m. p. pe care se află construit o casă de zid acoperită cu tablă compusă din 5 camere cu sală în față camerile parte cu jugrăveli vechi parte văruite cu dușumele pe jos, iar ca ecarete o magazie de scânduri acoperită cu fier, o polată acoperită cu șiță, o bucătărie de ostreție acoperită cu șiță, un pătul acoperit cu tablă, o magazie de scânduri acoperită cu șiță și alături o pivniță tot de scânduri acoperită cu fier pentru ținut țuică și alte lucruri pentru casă învecinându-se la Răs. cu Stancu Sima. la Apus cu șoseaua comunală la M. Zi cu R. Ionescu și moștenitorii Stoica Marin și la M. N. cu Ion Ionescu și alți imobil evaluat la 44000 iar licitația va începe dela 33000 lei adică redus cu 25 la sută. 2) Un petec pomost în suprafață ca de 10000 m. p. pe care se află construite o odae cu o cameră acoperită cu șiță, o polată cu fînar acoperită cu tablă de fier, și o polată mare acoperită cu fier pentru adăpostit garnitura de treerat (batoză etc) vecin la Răs. cu șoseaua, la Apus și M.Zi cu Const. P. Radu și la M. N. cu Preotul R. Popescu teren evaluat la 22000 lei iar licitația va începe dela 15500 lei adică redus cu 5 la sută inclusiv construcțiile și sădirile. 3) Un petec teren în suprafață ca de un hectar și jum. pomost cu pruni pe el, învecinat la Răs. cu apa Neajlovului, la Apus cu șoseaua comunală la M. Zi cu Anglescu și la M. N cu moștenitorii Stancu Sima, evaluat de creditoare la 22000 lei iar licitația va începe dela 15500 lei adică redus cu 25 la sută. 4) Un petec teren în suprafață ca de două hectare pomost de cultură vecin la Răs. cu șoseaua comunală la Apus Apa Mozacului, la M. Zi cu Stelian I. Bădea și la M. N. cu moștenitorii Constantin T. Mihalcea evaluat de creditoare la suma de lei 8000 iar licitația va începe de la 6000 lei adică redus cu 25 la sută conform legei. Toate aceste imobile sunt situate în com. Oarja Pl. Dâmbovnic Jud. Argeș Din relația dată de grefa trib. Argeș s. I se constată că asupra averei ce se vinde nu există sarcini. Sunt somați toți aceia care vor pretinde vre'un drept de chirie sau arendă de ipotecă sau privilegiu ca mai 'nainte de termenul vânzărei să-și arate pretențiile lor tribunalului mai târziu nefiind ținute în seamă. Concurenți care voesc a licita la această vânzare sunt obligați să prezinte dovada că sunt cetățeni români și au cetățenia etnică română.

Dos. Nr. 2513 | 938

Prim Președinte, (ss) H. Argeșanu.

Șef Portărel, ‹ss› C. S. Marinescu

Pentru Stupari

Stuparii, cari au scos stupi dela iernat în bune condițiuni, i-a vizitat pe fiecare în parte și i-a pregătit pentru recoltă, au drnptul să se aștepte acum la bune rezultate, fie că țintesc înmulțirea coloniilor, fie că țintesc recolta de miere.

Inflorirea arborilor roditori a dat ocazie coloniilor de albine să adune nectar și pășură ‹polen› proaspătă pentru hrana puietului pe care matca l'a depus în celulele fagurilor.

In fiecare stup cu matcă bună ouătoare sunt acum cel puțin câte 8-10 mii de albine tinere, din care mare parte aduc proviziile culese din florile câmpului, care sunt din ce în ce mai abondente.

Incepe acum înflorirea salcâmului; este timpul prielnic ca apicultorul să profite, acolo unde se găsește această esență, așezând captarele de recoltă sau adăogând rame cu faguri clădiți sau artificiali la stupii fără captare.

Apicultorii cari fac apicultură normală profită de zilele acestea spre a-și transporta stupii în apropierea plantațiilor de salcâmi, urmând ca după trecerea floarei salcâmului să-i transporte în apropierea semănăturilor de rapiță și apoi la pădurile de teiu. Cu modul acesta de transport al stupilor dintr'o regiune într'alta, se trag însemnate foloase, extracția mierii făcându-se de 2—3 ori dela fiecare stup.

TRIBUNALUL ARGEŞ SECŢIA I

A F I P T Nr. 1413

1941 Maiu 28

Banca Piteşti Soc. Anonimă în lichidare cu sediul în Piteşti strada Doamna Bălaşa Nr. 39 Pl. Piteşti Jud. Argeş prin lichidatorii săi legali, cu petiţia înreg. la Nr. 13456 | 941, adresată D-lui Prim Preşedinte al Trib. Argeş S. I-a au cerut a se vinde cu licitaţie publică de bună voe în pretoriul acestui tribunal averea imobilă a sus numitei bănci, şi acest tribunal admiţând cererea prin jurnalul Nr 3853 | 1941 a încuviinţat a se vinde cu licitaţie publică în pretoriul tribunalului Argeş Secţia I-a în ziua de 4 Iulie 1941 ora 8 a. m. averea imobilă a sus numitei bănci compusă astfel; A) Terenul cu două faţade una la strada D-na Bălaşa pe o lăţime de 26 metri şi alta la Bulevardul Ferdinand pe o lăţime de 20,20 metri, vecin la Răs cu str. Doamna Bălaşa, la Apus cu Bulevardul Ferdinand, la M. N. cu proprietatea G. Dumitrescu pe o lungime de 63,20 metri si la M. Zi cu proprietatea moştenitorilor Mih. Ionescu, colonel Lilea, moştenitori Dancovici şi Doamna Popescu pe o lungime de 65,60 metri, socotite aceste lungimi din str. D-na Bălaşa până în Bulevardul Ferdinand. B) Toate construcţiunile aflate pe acest teren anume, un corp principal de case cu 9 camere, 2 antreuri şi 2 closete cu faţada la strada D-na Bălaşa şi un alt corp mai mic cu un antreu, o cameră şi 2 garaje aşezat spre Bulevardul Ferdinand, aceste toate formează un singur trup şi se vinde în întregime iar nu separat, această avere se află situată în Piteşti, str. D-na Bălaşa Nr. 39, Pl. Piteşti, j. Argeş.

Licitaţia va începe pentru întreaga avere dela 2.500.000 lei (două milioane şi jumătate) cum se arată de parte.

Sunt somaţi toţi aceia care vor pretinde vre un drept de chirie sau arendă de ipotecă, sau privilegiu ca mai înainte de termenul vânzării să-şi arate pretenţiile lor tribunalului, mai târziu nefiind ţinute în seamă. Concurenţi sunt obligaţi a face dovada că sunt cetăţeni români. Dos. Nr. 1142 | 941.

Prim Preşedinte, (ss) H. Argeşeanu.

Şef Portărel, (ss) C-tin S. Marinescu.

TRIBUNALUL ARGEŞ SECŢIA I-a

A F I P T Nr. 1411

1941 Mai 28

Banca Piteşti Soc. Anonimă în lichidare din Piteşti str. D-na Bălaşa 39 Plasa Piteşti Jud. Argeş prin reprezentanţi săi legali în baza act de ipotecă autentificat de trib. Argeş S. I a la Nr. 1174 | 930 înscris la Nr. 86 | 930 şi învestit cu formula executorie Nr, 545 | 931 are să primească dela debitorul Marin D. Petrescu proprietar agricultor din com. Mozăceni Plasa Dâmbovnic Jud. Argeş suma de lei 100.000 capital cu procent de 2 la sută pe an dela scadenţă până la intrarea în vigoare a legi conversiunei lei 10000 onorar de avocat aceste sume reduse conform legei conversiunei, iar de aci înainte cu procent conf. legei conversiunei, cheltueli de executare până la achitare, a cerut cu petiţiile înreg. la Nr. 6584 şi 8826 | 940 şi acest tribunal prin jurnalele Nr. 4442 şi 4510 | 940, a încuviinţat a se vinde cu licitaţie publică în pretoriul trib. Argeş S. I în ziua de 24 Iunie 1941 ora 8 a. m. averea imobilă a sus numitului debitor compusă astfel: 1) Una bucată de teren arabil în suprafaţă de un hectar şi 9134 m. p, vecin la Răsărit cu Mihai A. Rizea, Oprea N. Gheorghe şi Simion Şerbănescu, la Apus cu Stoica Dumitrescu, la M. Zi cu Ion Vintilă şi la Miază Noapte cu preotul Muzicescu. 2) Una bucată de teren în suprafaţă de două hectare şi 4703 m. p. loc de cultură vecin la Răsărit cu Simion N. Gheorghe la Apus cu Stoica Dumitrescu, la Miază Noapte cu Preotul Muzicescu şi la M. Zi cu Ion B. Cerşanu. 3) Una bucată de teren în suprafaţă de 3990 m. p. pomost de casă în sat, pe care se află în construcţie o casă nouă de streţe compusă din 3 camere şi acoperită cu tablă; pe acest teren sunt plantaţi şi pruni tineri. 4) Una bucată de teren în suprafaţă de trei hectare şi şapte zici şi cinci arii pământ de cultură situat în punctul numit „Gâvana" învecinat la Răsărit cu Ion Anghel Dumitru, la Apus cu Vlăniţei, la Miază Zi cu Badea Pătraşcu şi M. N. cu Ion Vintilă. 5) Un petec de teren în sat, pomost în vatra satului Babaroaga în suprafaţă de 32 arii, veciu la Răsărit cu şoseaua comunală ce merge spre Marin Dobrinescu la Apus cu şoseaua comunală Mozăceni Slobozia, la Miază Zi cu Badea Pătraşcu şi la M N. cu Simion R. Dinţă. 6) Una bucată de pământ în suprafaţă de două hectare şi 50 arii situat în punctul numit „Dealul Pădurei" pământ de cultură, vecin la Răsărit cu Badea M. Tămagă şi alţii, la Apus cu Ion [illegible] Dumitru, la M. Zi cu Badea Pătraşcu şi la M. N. cu Ion T. Neagoe. 7) Un petec de pământ moştenire, pomost de casă în suprafaţă ca de un pogon sau 50 arii situat în vatra satului „Babaroaga" pe care se află următoarele construcţiuni. Una casă de zid acoperită cu tablă, compusă din patru camere de locuit, una pătăvălie, două coridoare şi cu pivniţă. In casă pe jos sunt duşumere, pereţi văruiţi. Alături tot pe aceiaş linie se află construită o casă mică ţărănească de ostreţe compusă din două camere cu săliţă în faţă cu şiţă In faţa acestor două case se mai află construite un grajd de ostreţe acoperit cu coceni, un pătul cu magazie pentru ceriale jos, acoperit cu tablă, una magazie mare din scânduri acoperită cu tablă, pentru ceriale şi un pătul acoperit cu şiţă cu grajd jos pentru vite. Pe acest teren sunt plantaţi pruni meri şi nuci tineri, curtea este închisă cu palan. Toate aceste imobile sunt situate în hotprul comunei mozăceni plasa Dâmbovnic Jud. Argeş. Din relaţia dată de Grefa trib. Argeş s. III se constată că asupra imobilelor ce se vinde există următoarele sarcini; 1) Inscripţia Nr. 493 | 934 luată conform legei conversiunei luată de B-ca Populară Piteşti. 2) Inscripţia Nr. 773 | 941 luată conform legei conversiunei luată de B-ca Pop. Mozăceni. 3) Inscripţia Nr. 86 | 930 pe 7 petece de pământ, cele din comandamentul 80 | 939 pt. 100000 lei luată de B-ca Piteşti S. A. 4) Inscripţia Nr. 323 | 931 comandament pentru 70000 lei în favoarea lui Alex. Gabo din Negraşi. Valoarea imobilelor ce se vinde este următoarea. Imobilul dela Nr. 1 este evaluat la suma de lei 10000 iar licitaţia va începe dela suma de lei 7500. Imobilul Nr. 2 este evaluat la suma de lei 12000 iar licitaţia va începe de la suma de lei 8000. Imobilul Nr. 3 este evaluat la suma de lei 2500 iar licitaţia va începe dela suma de lei 1875. Imobilul Nr. 4 este evaluat la suma de lei 20000 iar licitaţia va începe dela suma de lei 15000. Imobilul Nr. 5 este evalua la suma de lei 2000 iar licitaţia va începe dela suma de lei 1500. Imobilul dela Nr. 6 este evaluat la suma de lei 12500 iar licitaţia va începe dela suma de lei 9475. Imobilul dela Nr. 7 este evaluat la suma de lei 60000 cu clădirile şi sădirile aflate pe el iar licitaţia va începe dela suma de lei 40000. Adică pentru fiecare imobil redus cu 25 la sută conform legi. Sunt somaţi toţi acei care vor pretinde vre'un drept de chirie sau arendă de ipotecă sau privilegiu ca mai 'nainte de ziua vânzărei să-şi arate pretenţiile tribunalului mai târziu nefiind ţinute în seamă. Concurenţi care voesc a licita la această vânzare sunt obligaţi să prezinte dovadă că sunt cetăţeni români şi că au cetăţenia etnică română.

Dosar Nr. 6835 | 940 s. I

Prim Preşedinte, (ss) H. ARGEŞANU.

Şef Portărel, C. S. Marinescu

TRIBUNALUL ARGEŞ S.

A F I P T Nr. 1415

28 Mai 1941

Banca „Federala Argeş" cu sediul în Piteşti plasa Piteşti Judeţul Argeş prin reprezentanţii săi legali în calitate de lichidatoare a Cooperativei Agrisole Sfântul Gheorghe din comuna Humele Jud. Argeş în executarea mandatului de lichidare dat de Institutul Naţional al cooperaţiei şi în baza procesului verbal din 27 Ianuarie 1941 al membrilor consiliului de administraţie al numitei bănci a cerut cu petiţia înreg. la nr. 2214 | 941 şi acest tribunal prin jurnalul nr. 1130 | 931 a încuviinţat a se vinde cu licitaţie publică de bună voe în pretoriul trib. Argeş secţia III scrip. în ziua de 11 Iulie 1941 ora 8 a. m. averea imobilă pământ moştenesc al Cooperaţiei Agricole Sf. Gheorghe din comuna Humele Argeş compusă astfel; 1) Un trup de pomost cu pădure pe el în suprafaţă de 2 jum. hectar din care un sfert hectar pomi, învecinat la Răs. cu Preot Const. Popescu, la Apus cu Scarlat Frânculescu şi Marin T. Dinu, la M. N. cu Ion Durănescu şi la M. Zi cu Ion T. Ionescu şi V. Militaru, valoarea acestui imobil arătată de parte este de 200000 lei. 2) Un trup de pământ cu pădure pe el care are o vârstă de 22 ani şi bine desvoltată, în suprafaţă de 5 hectare din care un sfert hectar pomi, învecinat la Răs. cu Scarlat Frânculescu, la Apus cu Marin G. Mateescu, la M. N. cu moşt. Preot Crinteanu şi la M. Zi cu Vasile Militaru şi moşt. Fl. Ionescu. Valoarea acestui imobil şi cu pădurea de pe el arătată de parte este 400000 lei. Ambele imobile sunt situate în com. Humele Pl. Teleorman Judeţul Argeş. Sarcini nu se arată de grefa trib. Argeş. Licitaţia va începe pentru fiecare imobil în parte dela valoarea arătată. Sunt somaţi toţi aceia cari vor pretinde vre'un drept de chirie sau arendă de ipotecă sau privilegiu ca mai 'nainte de termenul vânzărei să-şi arate pretenţiile lor tribunalului mai târziu nefiind ţinute în seamă. Amatorii cari doresc să liciteze la această vânzare, sunt obligaţi să prezinte dovadă că sunt cetăţeni români şi că au cetăţenia etnică română.

Dos. Nr. 619 | 941

Preşedinte,

Şef Portărel,

Tribunalul Argeş S. I-a

AFIPT

Nr. 1424

1941 Mai 30

In ziua de 12 Iunie 1941 ora 13 p. m. se vinde cu licitaţie publicăin Pretoriul Trib. Argeş S. I. averea imobilă a debitorului Costică M Dură proprietar din Piteşti Bul. Titu Maiorescu fundătură, or. 10, Pl. Piteşti, jud. Argeş compusă dintr'un teren lung, de circa 20 m. lat de circa 6 m. vecin la ră. cu Marin Zamfirescu la ap. prşpietatea Vişoescu la m. zi cu moşt. D. Zamfirescu iar la mn. cu aceiaşi moştenire pe care se află construit o casă de zid, compusă din trei camere antre şi bucătărie, învellit cu tablă de fier fără sobe având instalaţie electrică situat în Piteşti Bul. Titu Maiorescu fundătură nr. 10 Pl. Piteşti jud. Argeş pentru despăgubirea creditorului Ilie Niţă prioprietar din Piteşti str. Libertăţi nr. 8 Pl. Piteşti jud. Argeş de suma de lei 10.000 capital cu procente, plus 600 lei cheltueli de judecata, osebit timbrele şi taxele de executare aşa cum se prevede în titlul executoriu nr. 360 | 1931 al iue. Mixte Piteşti.

Asupra averii ce se vinde nu există nicio sarcină.

Valoarea averii ce se vinde este de lei 60.000 iar licitaţia începe dela 40.000 lei adică redus cu 25%.

Dos. 4934 | 1931

Prim-Preşedinte,

(ss) H. Argeşanu

Şef Portărel,

(ss) C-tin S. Marinescu

Tipografia „Liga Poporului" Ioan I. Iotta Piteşti

ANUL XII, seria V-a Nr. 236 — 4 PAGINI — 15 SEPTEMBRIE 1941

Presa

ORGAN INDEPENDENT—POLITIC—ECONOMIC—CULTURAL

Subscrind la împrumutul Reîntregirii asigurăm victoria finală şi viitorul urmaşilor noştri făcând şi un bun plasament al banilor.

Fondator: VLAD FURTUNĂ

REDACŢIA SI ADMINISTRAŢIA — PITEŞTI — STR. ŢEPEŞ-VODA Nr. 4

Abonamentul: Particulari Lei 200, De sprijin „ 300, Autorităţi „ 500

Director: GH. P. MARTINESCU

Sub semnul secerei şi ciocanului

de G. M.

Bolşevismul, acest coşmar—pentru Europa deocamdată — învăluit în vălul de nepătruns al plutocraţiei a tot ocrotitoare şi ignorantă, lasă de data aceasta, teren suficient pentru studiu şi aprofundare.

Secretul, de până mai ieri, se dovedeşte astăzi ca o multiplicitate distructivă, a familiei, pe tărâm moral, economic şi religios.

Mijloacele întrebuinţate pentru aceasta erau din cele mai rafinate — după cum reese din actele şi documentele găsite de armatele biruitoare.

Familia, această primă celulă în organizaţia de stat — după principiile bolşevice — trebuia distrusă pentruca, pe ruinile ei să se înalţe [illegible] şi prin evoluţie lentă — mondial, fără a se arăta acestui proletariat de ce era supus la sacrificiul capital de singuralizare individuală.

S'au întemeiat pentru aceasta kolhozurile. Motiv subtil de a înstrăina, mai ales, pătura săteacă de căminul şi pământul său.

Membrii familiei au fost integraţi în serviciile acestor kolhozuri. Fiecare a fost plătit, individual şi făcut independent. Săracirea satelor a fost sistematic înfăptuită şi omul redus la robot, pentru o ideologie exploatată din plin de o clică profitoare şi rapace. Lupta împotriva credinţei religioasă, odată începută, a fost intensificată, ducând poporul către ateizare.

Singurele „icoane" admise fiind ale lui Lenin şi Stalin.

Era firesc deci ca, tineretul să fie crescut în lipsă de omenie şi morală. Educaţia făcută în instituţiile speciale „comsomoluri" ducea până acolo încât desfiinţa dragostea filială ce se întâlneşte — sub forma instinctului—şi la cele mai înapoiate animale după scara zoologică sau la oamenii din era primară.

Fii îşi părau părinţii—şi nu rare ori — aceştia erau omorâţi pentru vini imaginare, însă contrarii bolşevismului, dacă acestea ar fi fost dovedite ca exacte.

Abrutizarea ajunsese perfectă.

Ni se pare curios faptul că prin unele părţi, armata bolşevică, rezistă. S'a văzut însă că această „rezistenţă" nu prezintă o convingere.

Este ceva animalic, primitiv, alterat. Simţul de conservare stimu-

urmare în pag. 2-a

Imagini de pe frontul de Est

O coloană motorizată germană trece printr'o pădure sovietică. (Pk. Ob).

Avantgarda unei divizii germane opreşte trei trenuri sovietice. Pk. Ob.

Un tanc sovietic este distrus, echipajul se predă germanilor. Pk. Ob.

Pentru Români.

de Dionise Vlahu.

Pe jerfa celor 800.000 de Români, din războiul mondial s'a clădit România în graniţele ei firesti aşa cum a cântat-o poetul „De la Nistru până la Tisa". . . . .

In 1940 profitând de situaţia în care se găsea Europa U. R. S. S. ne-a răpit Basarabia pe care o stăpâniseră vremelnic şi care nici odată nu le-a aparţinut, iar ca „despăgubire" pentru timpul cât ne-a aparţinut ne răpise şi o parte din Bucovina.

Această nelegiuire nu putea dăinui, şi mai repede de cât ne aşteptam, sub înalta conducere a D-lui Mareşal Antonescu şi, din nou, prin jertfa bravei noastre armate provinciile pierdute au revenit la Patria mamă.

In 20 de ani de guvernare românească Basarabia, cea mai năpăstuită dintre toate guberniile ruseşti. devenise una din tre provinciile noastre fertile.

In timpul stăpânirei noastre s'a lucrat pentru Basarabia, în toate domeniile dându-se o importanţă deosebită lucrărilor edilitare şi instrucţiunei poporului.

Toată Basarabia erea un şantier de construcţii şi deosebirea între ce-a fost sub ruşii şi cât s'a lucrat sub noi, a fost atât de mare în cât cei cari au văzut-o în 1918, şi au revăzut-o înainte de răpire, au putut să-şi dea bine seama de

urmare în pag. 2-a

Deschiderea şcoalelor.

de Banu Mihalcea.

Este binevenită această promptă deschidere a şcoalelor chiar în aceste prea grele împrejurări—aşa îmi vorbea un tânăr profesor de liceu.— Se adună astfel iarăşi în bănci, atâta tineret de ambele sexe, care prea mult timp sburdă fără ocupaţie.

Vacanţele — continuă profesorul, sunt firesţe foarte necesare tineretului din şcoli. Ele îi oferă acestuia

urmare în pag. 2-a

Oraşul Smolensk după cădere. (Pk. Ob.)

continuare din pag. I.

Sub semnul secerei și ciocanului

lat de propaganda bolșevică și nimic mai mult.

Spirit de turmă, pe făgaș de prăpastie, atâta tot.

In față focul inamic, în spate revolverul comisarilor bolșevici

Este ceva și din sinucidere în în toate acestea.

Un războ: se face cu sufletul și toate posibilitățile acestuia de a releva o calitate și a o înterpreta fizic, conform momentului.

Eroismul lipsește soldatului bolșevic, tocmai ca o urmare a golului sufletesc, format prin constrângerea educativă.

Principiul leninist se dovedește falimentar în educația tineretului și totdeodată a statului deoarece, cine altcineva decât tineretul alcătuește vigoarea, sistemul circulatoriu în stat?

Iată „comsomolii" în goliciunea lor. Superficiali, fără nici o legătură firească cu pământul și conducătorii, lipsiți de convingere în acțiunea lor.

Trăim momente istorice. Drama poporului rus, constrâns la renunțarea de sine, va fi portativul pe care, istoricul de mâine, va analiza calm tragedia neînchipuită, pe care au regisat-o, două decade, profitorii străini de sufletul slav, înclinat spre misticismul vechei rusii, refractar, ca o oglindă, la razele „soarelui" bolșevic.

Lângă soldatul german și finlandez cel român, care a scris pagini de epopee, va străbate mileniile cu onoarea vechilor daco-romani.

Sunt credinți pe cari nu le pot clinti nici viscolul vrăjmaș, nici timpul. Trăim aci, hotar de lume veche, zăgăzuind ca și în trecut, tentative de cutropiri.

Vremelnice ca și viața, eroic respinse ca și pământul.

Mâine, din împărăția secerei și ciocanului nu va rămâne nici cel puțin simbolul.

Noi, vom rămâne însă ce am fost. Pașnici în legături omenești, dârzi la instincte animalice deslănțuite de primitivism.

Se întoarce azi, o filă nouă în istoria popoarelor. Noi nu o vom păta. Așa cum ne-au învățat strămoșii, cu litere de aur, ieșit din sângele bravilor noștri, vom scrie: ROMÂN și vom trece mai departe, în timp, pentru desăvârșirea misiunei nouă dată, de Cel de sus, inobilată de sbuciumul și eroismul a tot ce-i românesc.

G. M.

continuare din pag. I.

Deschiderea școalelor.

binecuvântate prilejuri de recreare și de destindere după atâtea luni de obositoare încordări și silință la învățătură. Căci un lucru este neîndoios: Aceste vacanțe școlare, care multora li se par prea numeroase și prea prelungite, sunt înființate nu atât cu gândul la profesori, cât mai ales în favoarea elevilor. Fără aceste mult așteptate întreruperi ale cursurilor școlare, s'ar simți încă și mai istovit tineretul nostru școlar, în genere, și îndeosebi cel prea silitor.

In orice caz, fapt este că de multe ori părinții, care urmăresc de aproape sforțările copiilor lor, se văd de multe ori siliți să ridice împotriva profesorilor, acuzări ce depăsesc măsura și buna cuviință. Așa de exemplu, mai acum 4-5 ani, chiar un profesor universitar urmărise cu milă și cu disperare silințele nespus de mari ale propriului său copil, care era elev de liceu, a ajuns să arunce într'auz următoarele nesocotite cuvinte: Tâmpiți nația, d-lor profesori!

Nu urmează însă, de aci, că s'ar cuveni să se prelungească fără socoteală aceste vacanțe școlare. Sforțarea îi este din toate punctele de vedere trebuincioasă organismului nostru. De aceea și actualul înțelept cârmuitor al învățământului a cerut ca în vara aceasta, studenții și elevii de liceu să facă timp de cel puțin două zeci de zile, o muncă oarecare de interes obștesc.

Și tot dintr'un înțelept gând ministrul școalelor a hotărât, ca peste timpul sorocit prin lege să nu mai stea școalele cu ușile zăvorite oricâte greutăți li s'ar pune azi în cale la deschiderea cursurilor. Este desigur timpul, ca după aproape trei luni de recreare să fie din nou stăpânit și îmboldit tineretul școlar de gândul îndreptat stăruitor spre cultură, spre învățătură.

A învăța, și mai ales cu îndatorirea de a da socoteală profesorului, nu este nicidecum un lucru ușor. Uneori, chiar și elevii cei mai silitori nu se înhamă prea voioși la o asemenea muncă. Nu numai acuma școlărimea este oarecum lipsită de antrenament, dar chiar și în timpul anului se poate observa, că adeseori fără prea multă tragere de inimă se hotărăște în sfârșit elevul să se apuce — cum se zice — cu dinți carte.

De... [illegible] ...de... Bătul de învățământ. Dar mai cu seamă lucrul acesta este în funcțiune de profesor. Se observă că de multe ori elevii învață mai cu tragere de inimă tocmai la unele obiecte reputate ca nesimpatice sau foarte grele. Atitudinea, îndemânarea și priceperea profesorilor au aci un rol foarte însemnat.

Aceste rare însușiri foarte greu le poate dobândi cineva, dacă nu le are din născare. Un lucru însă, i-l poate impune organele Ministerului unui profesor: Anume îl poate sili directorul școalei să nu-i mai apese pe elevi cu lecții prea grele, și în acelaș timp, să nu le mai aprecieze cu exagerare abaterile privitoare la conduită.

Când spun aceasta, mă gândesc mai mult la elevii silitori, la elevii cei cu o purtare cât se poate de mulțumitoare. Măcar aceștia să nu mai tremure intrând în clasă, măcar acestora, să nu li se mai întâmple ca din senin surprize neplăcute la notarea, fie a silinței lor, fie a conduitei lor.

Intr'altfel, este sigur că îndeobste și în lumea fruntașilor scolarilor, deschiderea școalelor este întâmpinată nu numai fără bucurie, dar și cu o dureroasă strângere de inimă.

Banu Mihalcea

Banca Pitești Soc. Anonimă lich...

Jurnal de război.

Pe aici au trecut Vânătorii de Munte!

Inainte tot înainte, spre cota 254!

Incă o zi de iad și de zbucim.

Inainte, tot înainte, Vânător de Munte!

Drumu-i greu, îngrozitor de greu. Toate vicleniile s'au adunat în hoardele dușmane care îți întâmpină pașii. In sângele tău se svârcolesc însă chemările unui neam care și-a spălat întotdeauna amarul umilințelor prin jertfe nenumărate până la victorie.

Inainte!

Prima poartă spre biruință a fost deschisă.

Cu jertfa și sângele vânătorilor și al pionerilor de munte cazemata înfiptă ca un ghimpe în malul Nistrului a căzut. Lupta continuă cu aceiaș îndârjire cu care a pornit de dimineață. Tunurile și armele noastre automate bat fără încetare și de undeva de după creasta dealului care trebue să fie cucerită, artileria vrășmașe răspunde cu aceiaș îndârjire. Parcă plouă cu obuze, iar schijele se pulverizează prin lanurile de grău, ovăz și porumb. Nici un moment de răgaz. Soarele se ridică din ce în ce mai sus împroșcând cu valuri de căldură dealurile, dând colorit de argint viu, Nistrului.

Strecurându-se prin ploaia de obuze care întinde o perdea de foc în lungul Nistrului, încep să treacă companiile de pușcași.

Cu fiecare companie trec grupurile de mitraliere ale companiei de A. S. B. care și-au făcut dela început din plin datoria și a dat până acum atâtea jertfe. Mitraliorii și servanții tunurilor Breda abia de pot fi stăpâniți să nu țină acelaș pas cu pușcașii și grenadierii. E o întrecere generală pe care nici o putere din lume n'o mai poate stăvili. Inainte, la creastă spre cota 254.

Cuceriree cotei 254

Scăpate de iureșul obuzelor care se sparg fără răgaz pe apă și pe malurile Nistrului, companiile de pușcași se răspândesc în trăgători și înaintează pe creasta dealului străjuită de cota 254.

Este o porțiune de răgaz pe care o străbat cu pas mai domolit ostașii noștrii. La o fântână în cale se opresc, își potolesc arșița și nimeni nu-i supără. Parcă nici n'ar exista undeva inamicul. Trec prin lanuri de grâu și ovăz, curmezesc porumbiștile. Unul flueră o bătută ca la horă, sublocotenentul Parișcura Vladimir până își vede părinții cercetând fără încetare ulița satului lor basarabean, căutându-și în zare feciorul.

Ajunși la vre'o 800 metri S-E de cota 254, un foc viu de arme automate îi obligă să'se culce la pământ. Tunurile din trei cazemate îi împroașcă neîncetat cu obuze. In fața lor, lanurile de grâu și ovăz se mișcă de mulțimea vrășmașilor.

Rămân pe loc și așteaptă ordine.

Comandantul batalionului, colonelul Petrescu Alex. vine în primele rânduri ale cercetașilor și concepe planul de acțiune. Ordinele aleargă prin agenți la toate unitățile.

Cazematele din dreapta și din stânga sunt luate sub tirul tunurilor anticar și a celor din bateriile Divizionului de tunuri de munte care sub comanda căpitanilor Antonie și Marinescu au fost aduse în primele rânduri.

Spre cazemata centrală, ținută sub o continuă rafală a mitralierelor, două compănii împreună cu pionerii de sub comanda sublocotenentului Rădulescu, ... pe salturi manevrând-o pe flancuri.

Compania de armament greu își dă mereu tributul de jertfe. Sublt. Gavrilescu cade. Sergentul Stroe cade și el.

Lupta îi îndârjește. Plouă cu schije și cu gloanțe. Atmosfera parcă sbucnește dintr'un cuptor încins.

Se anunță ploaia.

La stânga cazematei asaltată grupa de mitraliere — caporalul Pârcălabu a zărit un val de inamici și se îndreaptă pe salturi spre ei. Un salt

urmare în pag. 3

urmare din pag. 1

Pentru Români.

importanță pe care a dat-o România acestei provincii.

După un an de stăpânire bolșevică Basarabia a fost pustiită, iar jaful la care s'a dedat hoardele bolșevice va rămâne de pomină.

Tot ce au distrus nelegiuiți trebue refăcut și pentru aceasta Ministerul de Finanțe a lansat, „Imprumutul de reîntregire" la care toată suflarea Românească trebue să fie prezentă.

Toată moneta lichidă, trebue adusă Statului să poată reface provinciile desrobite.

Deasemenea, trebue ajutat Statul din răsputeri, pentru a continua războiul sfânt de stârpire al pericolului bolșevic. Pe lângă fapta patriotică pe care trebue s'o facă orice bun român subscriind la Imprumutul Reîntregirei prin această subscriere se face și un plasament bun al banului, prin avantagiile care se acordă subscriitorilor.

Deci, nimeni nu trebue să ezite să subscrie surplusul de monetă, pentru a sprijini opera titanică a D-lui Mareșal Ion Antonescu, Conducătorul Statului care nu precupețește nimic pentru scumpa noastră Patrie!

Armata trebue, totdeauna, să fie bine pregătită pentru ca noi, cei cari nu suntem în rândurile ei, să avem liniștea necesară în care să ne desvoltăm.

Cei care dețin moneda, în aceste timpuri și nu vin să sprijine opera Statului, pot fi considerați fii păcătoși ai Neamului și nu merită nume de Român!

Dionise Vlahu.

Jurnal de război.

urmare din pag. 2

două, apoi o rafală de mitraliere vrășmașe și toată grupa s'a întins în țărână. Caporalul Pârcălabu, om vajnic dintr'un sat de pe malul Dâmboviței, a mai făcut un salt în aer șuerând o comandă, apoi s'a întins cu mâinile cruce, pentru totdeauna.

Caporalul Lupu a înțepenit peste mitraliera pe care o apăra. Soldatul Creiuleanu Dumitru e rănit. Ceilalți servanți răniți ușor au fost salvați de grupa camarazilor pioneri care s'a îndreptat în goană.

*

Plutonul de pioneri a ajuns sub crenelurile cazematei, granadele pornesc. Târându-se ca un șarpe, urmat numai de o mână de oameni sublocotenentul Rădulescu ajunge într'un unghiu mort al cazematei. Un salt și este desupra. Vrămașii se frământă neputincioși înnăuntru Legile răsboiului nu cunosc crutare. Fitilul a fost aprins și mina a fost aruncată pe ventilator în cazemată.

Un salt îndrăzneț căruia îi răspunde o bubuitură ce a cutremurat până departe pământul. Cazemata s'a încuiat în tăcerea mormântului.

Altă piedică în drum spre cota 254 a fost înlăturată.

Atacul progresează și în câteva minute și cota este cucerită. Cerul s'a întunecat și a început să-și cearnă bobițele de răcoare.

Tunurile și mitralierele vrășmașe au amuțit. A trecut de mult de amiază.

Liniștea e anormală și amenințătoare.

Când serg. Rădulescu asaltează.

Norii s'au risipit și a apărut din nou soarele.

...ționul înaintează ... din centru înaintează plotonul sublt. Gotcu având în sprijin grupa de mitraliere a sergentului Rădulescu Nicolae.

Mergând au văzut la vre'o sută cincizeci metri în fața lor grâul mișcându-se. Acolo erau furișate, trupele inamice.

Tăcere și din o parte și din alta. Ai noștri se apropie tot mai mult cam la 50 metri de inamic, un grup de ruși s'a ridicat în picioare ridicând mâinile. Unul dintre ei a venit în mijlocul ostașilor noștri, vorbind ceva ce nimeni n'a înțeles. Toți au crezut că rușii vor să se predea. Mitraliera a fost așezată în bătaie și patrula a plecat spre ruși. In acest moment rușii s'au culcat la pământ și au deschis un violent foc de pușcă și arme automate. Flancurile plotonului s'au clătinat. Vrăjmașii asaltează. Grupa de mitraliere a rămas pe loc înconjurată din trei părți. Grenadele pornesc pretutindeni. Sergentul Rădulescu Nicolae este însă un om hotărât dintr'un sat din jud. Râmnicu Sărat. Ia o hotărâre disperată.

Un singur om la mitralieră: trăgătorul și ceilalți pun baionetele la arme. Un chiot puternic și mitralieriștii pornesc la asalt. Primele rânduri ale vrășmașilor se clatină, apoi o sbucnesc la fugă. Pușcași s'au refăcut și sar în ajutorul mitralieriștilor. Mitraliera clănțăne din nou împrăștiind moartea.

Dar vrăjmașii se strâng mereu, tot mai mulți. Abia a asfințit soarele și un contra-atac rusesc a și pornit sprijinit pe bază de foc a cazematei din stânga. Oamenii sunt obosiți, ploaia de foc a gloanțelor și obuzelor nu mai contenește și valurile vrăjmașe sunt mai dese și mai amenințătoare. Pare că totul s'a sfârșit și întreaga trudă a zilei a fost zadarnică.

Dar cineva veghea printre rânduri; căpitanul Jercan Gh., comandantul companiei de armament greu batalionar. Și-a strâns în grabă oamenii risipiți pela diferite plotoane și mitralierele au fost puse imediat în bătaie, constituind o puternică bază de foc pe linia de unde plecaseră de au cucerit cota 254. Pușcașii s'au întărit în pământ și puternicul contra-atac sovietic a fost respins.

*

S'a lăsat noaptea. O noapte cu ploaie rece, cu cerul negru sfârtecat de obuze. Undeva în beznă ochii vrăjmașilor pândesc mișcările și armele lor nu mai contenesc.

Biciuiți de ploaia rece, care i-a udat până în măduva oaselor, bătuți de mitraliere, împroșcați cu schije de obuze vânătorii rămân însă neclintiți pe poziție așteptând cu curaj încercările zilei de mâine.

Nimeni n'a dormit în noaptea aceia, nimeni nu s'a mișcat dela locul lui. Numai gândurile au alergat peste coclauri îndreptându-se vertiginos spre cei dragi.

Sergent T. R. **St. A. Cosma**
reporter de războiu P. P.

O aniversare glorioasă

Doctorul Todt, împlinește 50 ani.

Intreaga presă germană re fează activitatea extraordinară ministrului Reichului, Gr. Todt, cu prilejul aniversării a 50 ani. „Berliner Boersenzeitung" subliniează faptul că dr. Todt a devenit personalitate conducătoare prin creațiile sale technice pentru Germania în funcțiile lui de ministru a Reichului pentru înarmare și muniție, de inspector general pentru apă și energie, de împuternicit general pentru reglementarea economiei construcțiilor, de inspector general pentru misiunile speciale în planul de 4 ani, ca și de șef al serviciului principal al technicei în N. S. D. A. P., exercitând o puternică și binefăcătoare influență asupra tuturor creațiilor mari ale technicei. El a sistematizat metodic întreaga activitate a administrației reușind cu un biurocratism de cele mai scăzute proporții să concentreze toate forțele technice pentru crearea celor mai mari capacității de producție. (UTA).

Evreilor le este interzis accesul pădurilor din Praga

(ESS). Direcția generală a poliției din Praga a dat o ordonanță pe baza căreia este inteszis accesul evreilor în toate pădurile publice din teritoriul orașului Praga. Contravenienții sunt pedepsiți cu amendă între 10 - 5000 coroane.

Prelungirea Contractelor de închiriere

In atenția d-lui Ministru al Justiției.

In urma ținerei Consiliului economic, în ziua de 12 Sept. a. c. sub președenția d-lui profesor Mihai Antonescu, vicepreședintele consiliului de miniștri, s'a adoptat decretul lege pentru prelungirea contractelor de închiriere.

Aceasta arată atenția deosebită ce se dă, în aceste vremuri grele, celor cu scadențe fatale. lipsite de plăcerea unei stabilități perpetue.

Trebuia să i se dea ostașului depe front liniștea necesară lui și familiei sale, trebuia să se intervină în favoarea masselor necăjite în lupta zilnică ce devine din ce, în ce mai grea mai aprigă, în vederea aceluiaș țel final: victoria definitivă.

Toată lumea este astăzi mobilizată în slujba patriei. Ostașul pe front, functionarul la biuroul lui, muncitorul în uzină industriașul si comerciantul pe șantierul propășirei țărei prin împozitele și aportul ce-l aduce statului.

Este natural deci ca decretul lege să ocrotească deopotrivă toată această mulțime care datorită neînțelegerei unor categorii de oameni: proprietarii, se văd amenințați prin diverse tertipuri cu evacuarea. In trecutul decret din Martie ... c. la art. 2 punctul 4 s... siguranța continuării comerțului negustorilor și industriașilor pe cari decretul nu-i ocrotea de veșnicele șicane provocate de propietari în goana după câștig.

După ce comercianți au depus în prăvăliile și intreprinderile lor o muncă de 10-20 ani s'au văzut obligați să părăsească clădirile pe care ei le achitaseră de câte 2-3 ori, prin chiriile date, lăsând vadul format prin trudă și stăruință, proprietarilor, pentruca aceștia să-l speculeze după dorință.

Este un rău care trebue să înceteze, mai cu seamă astăzi când șicanele proprietarilor au devenit acute. Sunt întreprinderi cari odată evacuate nu ar mai găsi localuri pentru exercitarea comerțului și ar fi desființate.

Decretul lege trebue să îmbrățișeze de data aceasta și categoria comercianților și industriașilor, aceste albine harnice care nu cer nimic, numai dau.

Prin prevederea prelungirii tuturor contractelor, inclusiv cele comerciale, statul vine în ajutorul unei case oneste și muncitoare.

Este un act de grije părintească și dreptate socială.

S. Florian.

Imperativul ceasului de față.

Războiul dreptății noastre cere jertfa tuturor și la apelul Țării către cei rămași acasă au răspuns mulți, dar nu toți.

Au răspuns mai ales cei mici, cei cu puține puteri materiale, cei pentru care ziua de mâine a fost întotdeauna o problemă, ei cei dintâi au înțeles rostul acestei chemări și răspunsul a fost peste puterile lor.

Noi care știm ne închinăm pioși în fața jertfei lor.

Rămân însă ceilalți, ceilalți care pot mult și care la aceiași chemare au răspuns timid și tirav.

Oare exemplul celor dintâi a căzut pe ogorul sterp al inconștienței și o fi dat mândriei romănești să suporte, după atâtea jertfe, și palma acestei dezertări morale?

Nu credem și nu vom crede niciodată.

Atâta timp cât știm cine ne asigură liniștea și avutul, trebue să înțelegem că suntem datori recunoștință acelora ce din jertfa sângelui lor au ridicat zidul apărărei noastre.

Și dacă țara ne face cinstea de a cere ajutorul nostru, răspunsul nostru nu poate fi altul decât punând românește umărul la sfătuirea ceasului de față.

Suntem datori.

I. Bulmeza
Funcț Ad. Const.

Ințepături.

Lui To. Ni. băiat de viață însă sub „strună"

Stiu că ești vivace
Si că-ți place crama
Insă „lumea" tace....
(Că te bate mama).

Nelu Nicolau a urcat prețul la băuturi

Cerându-ți lămuriri
Răspunse-și cam încurcat:
„De ce te miri!?....
„M'am.... însurat.

Starea mizerabilă a drumurilor rusești nu poate împiedeca înaintarea germană.

(Pk. Ob.)

1941

Consfătuirea dela Prefectura Argeş

La Prefectura judeţului Argeş, a avut loc o şedinţă a Comitetului judeţean de patronaj al operelor sociale.

Au luat parte: D-l General Dr. Anastasiu, D-l Colonel Traian Cerchez, Prefectul judeţului Argeş, D-na Maria Dr. Pristăvescu, Preşedinta Filialei Crucea Roşie, D-na Maria Boerescu, Preşedinta societăţii Principele Mircea, D-l Colonel D-r. Pristăvescu, D-l Colonel Alexandru Ioan, Primarul oraşului D-l L-t. Colonel I. Gogulescu, Comandantul Garnizoanei Piteşti, D-l D-r. I. Creangă, Medicul Primar al judeţului, Sf. Sa Pr. M. Popescu, Protoereul judeţului, D-l Fr. Cherestene, Directorul Liceului de băeţi I. C. Brătianu, D-l D-r. Nelepcu, D-l D-r. I. Gregrer, Medicul Veterinar Primar al judeţului, D-l Gh. N. Tâmpeanu, Suprefectul judeţului, D-l Gh. Popescu, Sef de serviciu şi D-l N. Creangă, Secretar de şedinţă.

D-l Col. Cerkez, Prefectul Judeţului şi Preşedintele Comitetului, citeşte ultimele dispoziţiuni primite din partea Consiliului de Patronaj al Operelor Sociale, discutându-se pe larg, următoarele puncte principale care vor forma ghidul activităţii Comitetului:

— Asistenţa familiilor celor că[...] zuţi în războí,

— Asistenţa familiilor mobilizaţilor şi controlul ajutoarelor acordate,

— Asistenţa invalizilor, văduvelor şi orfanilor de războí,

— Sprijinul bisericei;

— Cu această ocaziune s'a procedat şi la alegerea persoanelor care vor forma Comitetul judeţean şi anume:

— Prea Sfinţitul Episcop al Argeşului, Preşedinte de onoare;

— Doamna Liţa Baranga, Preşedintă de onoare;

— Doamna Elena Georghe Brătianu, Preşedintă de onoare;

— D-l Prefect al judeţului, Preşedinte activ;

— D-l L-t. Col. I. Gogulescu, C-tul Garnizoanei, Vice preşedinte activ;

— D-l Dr. I. Creangă, Medicul primar al judeţului, membru;

— Sf. Sa Pr. M. Popescu, Protoereul judeţului, membru;

— D-na Maria Dr. Pristăvescu, Preşedinta filialei de Cruce Roşie, mambră;

— D-na Maria Boerescu, Presedinta filialei Soc. Principele Mircea, membră;

— D-l Dr. G. Nelepcu, Medic Sef al spitalului Brătianu, membru;

— D-l Romulus Teodorescu, avocat, Preşedintele asociaţiei invalizilor de războí, membru;

— D-l Anghel, Administrator financiar de constatare, membru;

— D-l Spiridon Emanoil, avocat, Preşedintele azilului de bătrâni membru;

După ce propunerea de mai sus va fi confirmată de centru, se va începe activitatea normală.

Dat fiind că în spitalele din Piteşti au sosit răniţi de pe front spre a fi trataţi până la vindecare s'a hotărât [...] alimentele ce [...] sosi din judeţ, în urma apel[ului] adresat populaţiei de D-l Pre[fect] să fie repartizate echitabil şi proporţional cu numărul răniţilor la toate spitalele.

Au mai avut loc diferite discuţiuni în legătură cu funcţionarea Comitetului, în urma cărora şedinţa a luat sfârşit.

Următoarea şedinţă va avea loc după ce comitetul propus va fi confirmat.

Sovietici au insendiat totul în retragerea lor grăbită.

Pk. Ob.

informaţiuni agricole

Plugarul care a arat la vreme miriştile şi face ogoare la timp potrivit, a pus mâna pe cheia belşugului. Prindeţi toţi această cheie minunată în mâinile voastre, făcând ogoare şi înegrind miriştile arse de soare şi năvălite de burueni.

——

Ministerul Agriculturii şi Domeniilor a cerut Camerelor Agricole Judeţene să i se comunice stocurile disponibile pentru vânzare din următoarele seminţe de plante de nutreţ: lucernă, trifoi, ghizdei, măzăriche de toamnă şi primăvară, iarbă de Sudan, sfeclă furajeră, sparcetă, etc., în vederea cumpărării de către Minister a stocurilor de prisos, pentru însămânţările de pe islazurile comunale.

——

Ministerul Agriculturii şi Domenilor aduce la cunoştinţa generală că în ziua de 28 Septembrie 1941 ora 8 a. m. se va ţine la Curtea de Argeş în localul Scoalei de Pădurari din Str. Albeşti Nr. 16, un nou examen de admitere pentru ocuparea a 18 locuri vacante în şcoală cu respectarea aceloraş condiţiuni de admitere publicate în Monitorul Oficial Nr. 189 din 12 August 1941 partea I-a.

Ar[...] ri[...] imo[...] A. com[...] du[...] cum [...] van[...]

Corpul Portăreilor Trib. Argeş

AFIPT Nr. 2212

15 Septembrie 1941

In baza Jurnalului nr. 5350/941 al Trib. Argeş S. I. şi al titlurilor executorii nr. 288,289 şi 290/941 ale judecătorii Mixte Piteşti se publică spre cunoştinţa generală că în ziua de 27 Septembrie 1941 de la ora 10 a. m. înainte se va vinde cu licitaţie publică în Piaţa Episcopiei Piteşti averea mobilă a debitorului Nae Stefănescu din Piteşti str. Uniri nr. 13 pentru despăgubirea creditoruluiDumitru Rădulescu secretarul Corp. portărei Trib. Argeş de suma de lei 700 cheltueli de judecată plus timbrele şi taxele de executare până la achitare.

Averea mobilă ce se vinde este prevăzută în procesul verbal de urmărire dresat în ziua de 9 Sept. 1941 şi anume, 1) o masă mică lată de 20 | 35 c. m. vopsită maro bună. 2) 500 kgr. lemne de foc tăiate din 1000 kgr. aflate în magazie.

In ziua şi ora sus arătată ori ce persoană poate să se prezinte la localitate pentru a concura.

Sef Portărel, (ss) Gh. Marinescu

Dos. 152 | 941 corp.

p. Secretar, (ss) I. G. Andrei

România Cumpără Vite Selecţionate din Germania

Pentru îmbogăţirea stocului nostru de vite de rasă Romă[nia] [...] pe sa[...] nia trimite în Germania o [del]egaţie de cunoscători şi medic veterinari pentră cumpărarea de porci şi bovine de rasă.

Delegaţia se compune din Domnii:

1. Marian, mare agricultor şi crescător;
2. Kurt Stephani
3. Edmond Konnert
4. Dr. Veterinar Greger
5. Dr. Veterinar Grigorevici
6. Dr. Veterinar Galea

care vor vizita regiunile de creştere din Germania, de unde se va procura stocul de animale prevăzute în convenţiile încheiate.

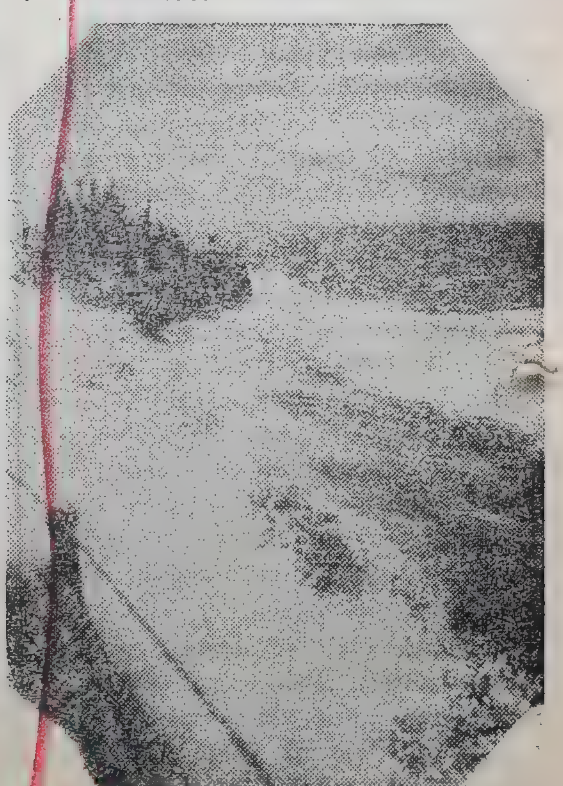

Vedete rapide germane în patrulare. (Tk. Ob.)

Dos. Nr. 1150 | 939.

Trib. Judeţului Argeş, Secţia II-a ca Instanţă Criminală

Ordonanţa Nr. 104

Noi Gh. Penescu, Preşedintele Instanţei criminale a Tribunalului Argeş, Secţia II-a.

Văzând actele de procedură penală aflate în dosarul Nr. 1150/939 al acestei instanţe încheiate contra acuzatului Gheorghe Florea Stănculescu de ani 34, născut şi domiciliat în comuna Runcu, jud. Argeş, necăsătorit, de profesiune agricultor, trimis în judecata acestei instanţe prin deciziunea nr. 788/939 a Camerei de punere sub acuzare a Curţii de Apel din Bucureşti, Secţiunea VI, pentru crime de delapidare prevăzute şi penate de art. 140 cod penal, combinat cu art. 40 din vechiul cod penal, conrespunzător art. 236 al. 1 şi 3 pct. 1 combinat cu art. 101 din noul cod penal şi art. 1 şi 2 din legea patrimoniului public comis în dauna Comitetului Şcolar al comunei Runcu, jud. Argeş, prin faptul că având calitatea de casier al comitetului şcolar al comunei Runcu, jud. Argeş, pe intervalul de timp 1934-1938, nu a trecut în gestiune soldurile ce rămâneau în fiecare an, însuşindu-şi astfel suma de lei 23.546 în dauna instituţiunei şi nici nu a justificat în vre'un fel cheltuelile tăcute cu această sumă pentru trebuinţele Comitetului Şcolar.

Văzând că în şedinţa dela 9 Mai 1941 şi următoarele, acuzatul nu a putut fi arestat cu mandatul de arestare nr. 16.633 din 2 Mai 1941 lansat în contra sa şi înfăţişat instanţei, fiind plecat în loc necunoscut după cum rezultă din procesul verbal din 8 Mai 1941, dresat de Şeful Postului Jandarmi Dăeşti din jud. Argeş.

In virtutea art. 377 din codul de procedură penală prin prezenta se pune în vederea susnumitului acuzat ca în termen de zece zile dela afişarea prezentei ordonanţe cum şi publicarea ei, să se prezinte la această instanţă sub sancţiunea de a fi contumace şi judecat în lipsă. Termen pentru fond s'a fixat la 23 Septembrie 1941, ora 8 a. m.

Dată astăzi 5 Septembrie 1941.

Preşedinte (ss) indescifrabil.

Grefier, indescifrabil.

Tipografia „Liga Poporului" Ioan I. Iotta, Piteşti

Besevreanu

ANUL XII, seria V-a Nr. 238 — 2 PAGINI — 6 DECEMBRIE 1941

presa

ORGAN INDEPENDENT—POLITIC—ECONOMIC—CULTURAL

Pe jertfa eroilor noştri se va clădi ţara de mâine.
Nu suntem la înălţimea jertfei lor dacă nu subscriem la Imprumutul Reintregirii.

Fondator VLAD FURTUNA
Inr. Trib. Argeş S. II sub nr. 22/930
„ Of. Com. nr. 15/1961/935
„ Reg. Publ. Periodice nr. 1/938

REDACTIA SI ADMINISTRATIA — PITESTI — STR. BRANCOVEANU Nr. 8

Abonamentul:
Particulari Lei 200
De sprijin „ 300
Autorităţi „ 500

Director: GH. P. MARTINESCU

Bogăţiile fabuloase ale Caucazului

De câteva zile sectorul sudic al frontului răsăritean pricinueşte Anglo-saxonilor Americani şi britanici cumplite îngrijorări, mai ales în urma menţionării în comunicatul OVK-lui de ultimele zile, în care se relatează că portul Anapa şi ramificaţiile Munţilor Caucaz se găsesc sub focul armei germane. Temerile Anglo-saxonilor se reliefează primordial în domeniul economic. Ele pot fi rezumate în următoarea frază: Linia de separaţie dela West la Est, prin urmare cam pe linia Rostow—Astrachan, reduce în aşa măsură posibilităţile de aprovizionare, care le mai ereau posibile sovietelor, încât este foarte îndoielnic faptul dacă injecţia de întărire, care trebue să fie venită din afară—sub raportul înarmării materiale—va putea să-i facă, într'o oarecare măsură, capabili de luptă. Peninsula Crimeea, cucerită de curând de armatele europene aliate, este bogată în minereu de fier, fiind unul din puţinele ţinuturi de cari mai dispuneau Sovieticii pe pământul european, după pierderea celor mai importante mine de minereu (acelea dela Kriwoi—Rog). Şi regiunea bogată în petrol din răsăritul peninsulei (la Kerci) a căzut în mâinile Germanilor; în orice caz ele sunt de o importanţă mai mica în raport cu capacitatea de producţie a subsolulului petrolifer caucazian.

Este de crezut că în Anglia şi în Statele Unite ale Americii, înaintarea trupelor aliate în direcţia cursului inferior al Donului şi ceva mai mult peste, va fi urmărită cu o atenţie mai mare, decât a fost urmărită înaintarea de până acum în sectorul sudic al întinsului front. Caucazul este ultimul mare rezervor de materii prime, care le mai rămăsese Sovieticilor în Europa. Dela apus spre răsarit se întind câmpuri petrolifere, cari încep la Maikop, prezintă un centru însemnat la Grosny şi sfârşesc cu cel mai întins ţinut petrolifer al Rusiei Sovietice, Baku. Distanţa Rostow la Baku este de circa 1000 km. în linie aeriană. Insă căile de legătură pământene sunt cu mult mai aproape de front şi nu pot fi apărate suficient, din cauza întinderii lor atât de mari, nici contra atacurilor de aviaţie slabe ale inamicului. Şi mai periclitate sunt comunicaţiile sovietice cu minele de minereuri Caucaziene, fiindcă nu depinde decât de transporturile terestre. In Caucaz se află şi grosul productiei de cupru europene, care le mai rămăsese bolşevicilor după pierderea minelor ucrainene dela Nicolopol.

Presa germană stabileşte cu cea mai mare prudenţă urmările economice ale înaintării spre răsărit. Se caută zadarnic consideraţii asupra creşterii potenţialului de războiu al armatelor europene aliate, datorită cuceririi unui sau altui ţinut. Se constată o limitare la stabilirea pierderilor pe care le suferă sovieticii în industria de armament şi aprovizionarea populaţiei în ţinuturile nordice şi răsăritene a întinsului imperiu. Această rezervă trebue raportată la faptul că nu se poate evalua foloasele ce pot fi obţinute imediat după preluarea lor, şi că repunerea în funcţie a minelor şi fabricilor distruse, necesită de multe ori luni întregi. Dar un lucru este sigur: timpul este aici aliatul ţărilor Europei continentale. Nici o distrugere nu este atât de fundamentală încât urmările ei să nu fie şterse sau cel puţin îmbunătăţite prin îndemânare şi activitate, într'un an sau chiar o jumătate de an, astfel că producţia în speţă fabricaţia, să poată fi reluată în cantităţi apreciabile.

Petrolul caucazian este coşmarul cel mai greu al aliaţilor bolşevicilor. Caucazul a produs în ultimul an înaintea de războiu (1938) aprocximativ 90 la sută din totalul petrolului sovietic. Chiar dacă între timp au progresat şi celălalte câmpuri petrolifere, — mai ales al doilea „Bacu", aflător între Volga şi fluviul Ural, totuşi nu poate fi vorba de o detronare a Caucazului In dările de seamă ale comisarului pentru petrol, se află o sumă de consideraţiuni, în care se spune pentru ce nu s'a reuşit în ultimi ani de a se spori producţia de petrol în această nouă regiune, bogată în zăcăminte de petrol dela Eschimbajevo. La producţia totală de petrol caucazian, peninsula Apşeren

Rezultatul plebiscitului în Argeş şi în întreaga ţară

d. Mareşal Ion Antonescu

48 826 de votanţi au fost lângă guvernarea Mareşalului Antonescu exprimând dorinţa lor prin „Da". Nu a existat nimeni care să nu aprecieze eforturile făcute până acum şi să spună „Nu".

Rezultatul pe ţară

Pentru aprobarea guvernării desrobitoare a Mareşalului Antonescu dela 6 Septembrie 1940 şi încrederea ca Mareşalul Antonescu să procedeze la reforma naţională a Statului şi la apărarea drepturilor Neamului voturi „Da" 3.446.889 (trei milioane patru sute patruzeci şi şase mii opt sute optzeci şi nouă).

Pentru desaprobarea guvernării Mareşalului Antonescu dela 6 Septembrie 1940 şi încrederea ca Mareşalul Antonescu să procedeze la reforma naţională a Statului şi la apărarea drepturilor Neamului voturi „Nu" 68 (şasezeci şi opt).

Total voturi exprimate: 3 milioane 446.957 sau un procent de 99.33, 8% „Da" şi un procent de 0,002% „Nu".

Măsuri pentru extinderea culturii de plante textile

Fire de bumbac, de cânepă, de iută, ori pânzeturi, nu se mai pot importa.

Recolta de bumbac din anul acesta a fost slabă, la noi.

Faţă de nevoile populaţie şi ale armatei, Ministerul Agriculturii a prevăzut în planul agricol pe anul 1941 | 42 extinderea culturii culturii cânepei, inului şi bumbacului pe suprafeţe cât mai mari.

In acest scop Ministerul cumpără — chiar de acum — întreaga cantitate de sământă de cânepă şi bumbac existentă în ţară. Şi va aduce cantităţi importante, din aceste seminţe, şi din Italia, Serbia Turcia şi Bulgaria.

Aceste seminţe se vor distribui agricultorilor la timpul potrivit.

Rezultatul colectei „Darului Ostaşului"

In zilele de 8 şi 9 Noembrie a. c. s'a făcut o chetă pe străzile şi în localurile din oraşul nostru, cu scopul de a strânge donaţiuni pentru ajutorarea soldaţilor care luptă pe front şi care donaţiuni au fost afectate fondului special numit „Darul Ostaşului".

Colecta s'a făcut cu ajutorul a nouă cutii obţinându-se următorul rezultat:

Cutia nr. 1 prin D-nele Georgescu şi Ionescu-Siseşti	lei	8.629—
Cutia nr. 2 prin Doamna Pătraşcu	lei	6.857—
Cutia nr. 3 prin D-na Col Poruţiu şi D-şoara Năstase	lei	8.466—
Cutia nr. 4 prin D-na Nanu şi d-na Pantelică	lei	12.023—
Cutia nr. 5 prin d-na Maria Cpt. Zenovie	lei	15.785—
Cutia nr. 6 prin d-na Vasilescu-Buzoianu	lei	24.852—
Cutia nr. 7 prin Doamna Susu	lei	10.000—
Cutia nr. 8 prin D-na Şerbănescu	lei	17.017—
Cutia nr. 9 prin D-na Paula Rădulescu	lei	3.370—

Suma de lei 107.660 a fost depusă la Banca Naţională.

Instalarea d. J. Gherman inspector general administrativ şi a d. av. Tică Popescu ca Prefect de Argeş

In prezenţa şefilor de autorităţi, a pretorilor din judeţ şi a d-nilor prefecţi de Muşcel, Olt şi Teleorman, precum şi a d-nelor din Comitetul de Patronaj a avut loc în xiua de 21 Noembrie a. c. instalarea d-lui J. Gherman Inspector general administrativ şi a d-lui av. Tică Popescu, ca prefect al judeţului Argeş.

Au luat parte d-nele: Bănescu, Boerescu, Pristăvescu, Niculaescu şi Tatiana Bobancu, precum şi d-nii Penescu, Preşedintele Trib. Argeş, Rădescu Inspector C. A. P. S., Ing.

Sărbătorirea d-lui General Şteflea
Comandantul Diviziei a III-a

Domnul General Şteflea, Comandantul Diviziei a III-a încheie seria cuvântărilor adresându-se celor prezenţi :

Prea Sfinte Episcop al Argeşului,
Domnule Prefect,
Domnule Primar,
Iubiţi Conmeseni,

Din iniţiativa D-voastră s'a făcut primirea ostaşilor care a intrat în Piteşti. Am văzut atunci — şi acum îmi pot da mai bine seama— că a fost o primire măreaţă.

Astă seară aţi cinstit încă odată această primire.

M'am întrebat căror cauze se datoreşte aceasta.

Răspunsul mi l-aţi dat prin cuvântările din această seară, şi îmi dau seama din faptele oştenilor că face parte din patriotismul Piteştenilor.

Ţara a trecut printr'un mare pericol.

Cine a păstrat oştirea, această temelie de astăzi a ţării, a păstrat o rezervă de înţelepciune.

Ea a fost întrebuinţată contra celor dinăuntru care voiau să năruie ţara şi contra celor din afară care voiau să ne desfiinţeze ca fiinţă şi popor.

Oştirea fusese aruncată în mocirlă, însă, înţelepciunea ţării fusese neatinsă.

Oştirea noastră a fost în stare să se opună voinţei duşmanilor, ei îi mai rămăsese destule resurse sufleteşti

Oştirea a dat concursul ei şi actualului regim.

Oştirea a limpezit, a curăţit naţia de ruşinea din 1940, prin modul cum a luptat contra bolşevismului.

O simţiţi şi D-voastră.

Cum putea s'o simtă altfel la flacăra patriotismului Odobeştilor, soli hotărâtori la unirea principatelor?

Dar, Argeşul s'a adăpat la iubirea de ţară a Brătienilor, Goleştilor şi Odobeştilor soli însemnaţi ai neatârnării şi eliberatori ai ţărănimii.

Mareşalul Antonescu este tot fiu al Argeşului. El, care a trăit, trăeşte şi va trăi pentru ridicarea naţiei.

Timp de 10 ani am trăit alături de Mareşal şi mărturisesc că nu există pe pământ vre-o fiinţă care să dorească fericirea acestei ţări ca el,

Am citat aci pe marii patrioţi ai Argeşului,pe Goleşti,Odobeşti,Brătieni şi Mareşal fiindcă înfăptuirile lor nu pot fi contestate de nimeni pe lume.

Primirea făcută nu ne este destinată nouă.

Când am fost ales eu pentru aceasta, nu este de cât o figură de vorbă. Noi prea puţin am făcut faţă de ceiace au făcut ostaşii.

Noi, oricât am sta în linia întâi, noi nu putem sta peste tot locul în această linie. El au stat însă neîntrerupt,

De aceia, ca cel mai bătrân ostaş, mulţumesc în numele tuturor ostaşilor pentru căldura arătată nouă. Ne vom păstra şi pentru mai târziu o rezervă de vitejie.

Urez argeşenilor să ducă mai departe fala trecută a Argeşului, să dea cum a dat în trecut şi în prezent, conducători şi buni ostaşi.

Ridic paharul meu şi strig: Trăiască fii Argeşului! (ovaţii prelungite acoperă ultimile cuvinte ale sărbătoritului).

* * *

Intru târziu, asistenţa se hotărăşte cu greu, să părăsească locul unde atâtea simţăminte de recunoştinţă şi dorinţi de înălţarea patriei s'au exprimat şi canalizând, printr'o mână de oameni, aspiraţiile unui neam — până mai ieri—lovit şi înjosit în fiinţa sa trupească şi sufletească.

A fost o împrejurare unică de oţelire a voinţelor, de reconfortare sufletească şi recapitulare a trecutului.

M.

Infiinţarea Oficiului de aprovizionare a judeţului

Pentru coordonarea măsurilor necesare în vederea aprovizionărilor judeţului şi oraşului, Domnul Prefect al judeţului Argeş, a invitat Sfatul Negustoresc din localitate să numească membrii ce vor face parte din acest comitet.

Sfatul Negustoresc a delegat pe următorii d-nii comercianţi pentru categoria specificată în dreptul fiecăruia după cum urmează :

1) Comerţul de Cereale :
Dimitrie Minescu, Dumitru Receanu

2) Comerţul de băcănie şi coloniale:
Alex. Diaconeasa, Ef. Ef. Ionescu, Gh. Steriade, Oprea Popescu, Vasile Vasilescu, M. Constantinescu

3) Comerţul de lemne:
Gogu Şerbănescu.

4) Articole ţărăneşti şi manufact.
Toma Tăchescu, Ştefan Rădulescu, N. Sussu, Vasile Mircea, Ioan Vasiliu.

5) Pentru fierărie :
D. Iuga, Ion Buleteanu, Ion Marinescu.

6) Pentru talpă şi pielărie :
O. Peligrad, Ionel Dumitriu

7) Încălţăminte :
Milan Popescu, N. Ciucu

8) Articole construcţii:
Fl. Tuţă, Ion Săvulescu

9) Măcelărie:
Duţă Beiu, Mişu Predescu.

10) Restaurante :
N. T. Constantinescu, I. Popescu-Berbec, Nelu Nicolau.

Tipografia „Liga Poporului" Ioan I. Iotta Piteşti

Corpul Portăreilor Trib. Argeş
AFIPT Nr. 2663
1941 Decembrie 5

In baza Jurnalului Nr. 9309 | 941 al Trib. Arg-ş S. I şi a sentinţei civile Nr. 194 | 941 investită cu formula executorie Nr. 158 | 941 care menţine sentinţa civilă Nr. 139 | 941 şi cartea de judecată civilă Nr. 222 | 941 a Judecătoriei Mixtă Piteşti, se publică spre cunoştinţa generală că în ziua de 13 Decembrie 1941 de la ora 10 a. m. înainte se va vinde cu licitaţie publică la localitate averea mobilă a debitorului Paraschiv Bascoveanu din Piteşti str. Şeraan Vodă Nr. 83, pentru despăgubirea creditoarei Banca Populară Perseverenţa din Piteşti de suma de lei 5000 capital cu procent de 5% la sută pe an de la 5 Decembrie 1932 până la achitare, lei 400 cheltueli de judecată, osebit timbrele şi taxele de executare: averea ce se vinde a susnumitului debitor este prevăzută în procesul verbal de urmărire dresat de D-l Şef Portărel I. Grigorescu în ziua de 10 Noembrie 1941 şi se poate vedea în orice zi de lucru în biuroul acestui corp dela ora 8—14 din zi în Dos. Nr. 166 | 941 adjudecatorul va depune întreg preţ al adjudecaţiunei taxa de înregistrare şi proporţională.

Dos. 166 | 941

Şef Portărel,
(ss) C. Marinescu
Secretar,
(ss) Rădulescu

Corpul Portăreilor Trib. Argeş
AFIPT Nr. 2589
1941 Noembrie 1941

In baza jurnalului nr. 8187/941 al Trib. Argeş S. II şi a sentinţei comerciale 319 | 931 învestit cu formula executorie No. 48 | 938 se publică spre cunoştinţa generală că în ziua de 8 Decembrie 1941 de la orele 10 a. m. înainte se va vinde cu licitaţie publică în comuna Siliştenii satul Lângeşti Jud. Argeş averea mobilă a debitorilor Iulia şi C-tin I. St. Grozea zis Stan Constantin pentru despăgubirea creditorului Ion Didiţă din Piteşti str. Călugăreni nr. 31 Jud. Argeş de lei 80.000 cu procant de 2 la sută plus scontul B. N. R. pe an dela 8 oct. 1925 până la achitare plus 300 lei cheltueli de judecată osebit timbrele şi spesele de excitare averea mobilă ce se vinde a susnumiţilor debitori este prevăzută în procesul verbal de urmărire mubilă dreşat de dl. D. A. Popescu Şef portărel trib. Argeş la 2 Oct. 1939 şi anume : 1) Două butii cu cercuri de fier una ca de 50-60 deca şi alta de 80-100 deca, 2). 24 bucăţi lemne stejar, ulm şi salcâm din care 14 fasonate lungi de 6-8 m. grosime 25 | 25 cm. iar cele nefasonate diametru de 15 cm. 3) O bicicletă, 4) Un butoi de fier pentru gaz 10-15 deca, 5) Un butoi de lemn de 40-50 deca, 6) Un butoi de lemn de 10-12 deca, 7) Un butoi de lemn ca de 20 deca, 8) O căldare de aramă ca de 3-4 deca, 9) 20 mertice grâu, 10) 15 merticé ovăz, 11) O vacă neagră de 4-5 ani, 12) Un porc de un an. In ziua şi ora sus arătată orice persoană capabilă poate să se prezinte la localitate pentru a concura. Adjudecatrrul va depune întreg preţul adjudecaţiunei.

Dos. nr. 236 | 938

Şef Portărel
(ss) C. Marinescu

Secretar
(ss) D. Rădulescu

Tribunalul Argeş Secţia I-a
AFIPT Nr. 2398
17 Octombrie 1941

D-l Judecător Sindic al Tribunalului Argeş la falimentul Vita Dumitrescu zisă Paraschiva din Piteşti, a cerut cu adresa Nr. 124 | 941 şi acest Tribunal prin jurnalele Nr. 7539 | 941, a încuviinţat a se vinde cu licitaţie publică în pretoriul Tribunalului Argeş S. I. în ziua de 11 Decembrie 1941 ora 8 jum. a. m. averea imobilă a susnumitei falite compusă astfel : teren situat în Piteşti str. Viilor, lângă podul râului Argeş, Plasa Piteşti Jud. Argeş, în suprafaţă de 139,72 m. p., teren pe care se află construită o casă cu o cameră sală şi o cămară spre spre strada Viilor, construite din cărămidă iar în curte 2 camere construite din paiante şi o pivniţă, vecin. la R. cu locul Primăriei şi podul Argeş, la Apus cu Dumitru Bucur, la Miază-Zi cu str. Viilor şi la M. N. cu gârla şi zăvoi comunal.

Sarcini sunt lei 41418 plus accesoriile, din sentinţa 382 | 935 a Trib. Argeş şi cu comandamentul Nr. 93 | 938. D-lui N. Caraside prin Ecst. N. Caraside.

2) Lei 26010 din sentinţa 160 | 936, a Trib. Argeş S. I., lei 4000 din biletul la ordin învestit cu formula executorie Nr. 488 | 934 de Judecătoria Mixtă Piteşti în favoarea Soc. Nova din Bucureşti.

3) Lei 44343 contribuţiuni directe către Ad.ţia Financ. Argeş

4) Inscripţia Nr. 740 | 934 în favoarea Băncii Creditului Argeşean fără sumă.

5) Inscripţia 236 | 928 de 30000 lei în favoarea lui Constantin Cernea din Piteşti.

6) Contractul de închiriere intervenit între debitoare şi Adolf Aronovici. Valoarea imobilului arătată de expert este de 53720, iar licitaţia va începe redus 25%, adică dela 40290.

Sunt somaţi toţi acei acari vor pretinde vre-un drept de chirie sau arendă de ipotecă sau privilegiu ca mai înainte de termenul vânzărei să şi arate pretenţiile lor Tribunalului, mai târziu nefiind ţinute în seama.

Dos. Nr. 2501 | 1941

Prim Preşedinte,
ss. H. Argeşanu

Şef-Portărel,
ss. C-tin Marinescu

Anul XIII, seria V-a Nr. 241 — 4 PAGINI — 15 FEBRUARIE 1942

presa

ORGAN INDEPENDENT—POLITIC—ECONOMIC—CULTURAL

Ajută-ţi Ţara cât este la nevoe.
Subscrie la Imprumutul Reîntregirii.

Fondator VLAD FURTUNA
Înr. Trib. Argeş S. II sub nr. 22/930
„ Of. Com. nr. 15/1961/935
„ Reg. Publ. Periodice nr 1/938

REDACŢIA ŞI ADMINISTRAŢIA — PITEŞTI — STR. BRANCOVEANU Nr. 8

Abonamentul :
Particulari Lei 200
De sprijin „ 300
Autorităţi „ 500

Director : GH. P. MARTINESCU

Răspunsul D-lui Vice-Preşedinte Mihai Antorescu la telegrama de omagiu a Argeşului

Domnul Avocat Tică Popescu, Prefectul judeţului, a trimis D-lui Profesor Mihai A. Antonescu, Vice-Preşedintele Consiliului de Miniştri, următoarea telegramă de omagiu în numele populaţiei argeşene :

PROF. MHAI ANTONESCU
Bucureşti

Argeşenii salvaţi dela foamete şi ajutaţi părinteşte de Domnia-Voastră, vă roagă să primiţi, odată cu recunoştinţa lor devotată, cele mai respectuase omagii pentru strălucitoarea muncă pentru folosul tuturor românilor.

Prefectul jud. Argeş
Tică Popescu

La care, D-l Profesor Mihai Antonescu a binevoit să răspundă următoarele :

D-lui TICĂ POPESCU
Prefectul jud. Argeş

Calde mulţumiri pentru bunele gânduri.

Argeşul este inima mea.

Mihai Antonescu

Şedinţa Statului Negustoresc local

Comercianţii şi Industriaşii din Piteşti s'au întrunit în ziua de 30 Ianuarie la sediul Sfatului Negustoresc pentru a discuta situaţiunea comerţului local şi problemele cari frământă negustorimea.

Această şedinţă a fost onorată cu prezenţa d-lor: Prefect de Argeş Av. Constantin Popescu şi Av. Alin Constantinescu ajutor de primar, cari au ţinut ca prin prezenţa d-lor să ia cunoştinţă de nevoile comerţului local şi de doleanţele juste ale comercianţilor şi industriaşilor pitesteni.

D. Farmacist N. N. Bobancu, Preşedintele Sfatului Negustoresc, deschizând şedinţa, exprimă d-lui Prefect al judeţului mulţumirile comercianţilor pitesteni pentru înţelegerea şi solicitudinea pe care o arată nevoilor clasei comerciale şi îl roagă ca luând cunoştinţă de doleanţele comerţului şi industriei, concretizate în memoriile ce i se prezintă să le aducă la cunoştinţa forurilor autorizate.

In continuare, D. N. N. Bobancu, arată străduinţele comerţului românesc pentru ridicarea vieţii economice naţionale. Comerţul şi industria reprezintă cea mai puternică pârghie de sustinere a nevoilor bugetare ale Statului.

In aceste momente grele pentru ţară, comercianţii şi industriaşii argeseni şi pitesteni, pătrunşi de patriotism şi de adânc devotament pentru Conducătorul Statului, nu precupeţesc nici o jertfă ca să slujească interesele superioare de Stat. Este însă nevoe ca, această clasă să găsească înţelegere şi încurajare pentru munca pe care o dasfăşoară, pentruca frontul intern al vieţii economice să fie cât mai puternic.

Adresându-se d-lui Prefect îşi arată credinţa că D-nia sa se va duce acolo unde trebue doleanţele clasei negustoreşti şi asigurarea că negustorimea îşi va face pe deplin datoria.

Treoând la ordinea de zi d. preşedinte al Sfatului Negustoresc face o expunere asupra chestiunilor ce fac obiectul acestei adunări şi asupra situaţiei creiate prin aplicarea noilor legiuri şi anume:

1) Legea circulaţiei mărfurilor şi

2) Obligativitatea învăţământului pentru ucenici.

Este nevoe — spune d-sa— ca, în această epocă, când înaltul guvern este preocupat de marea operă a românizării comerţului învăţământul pentru tinerele elemente care îmbrăţişază comerţul să fie adaptat la realităţile practice.

Incheind, d-nia sa exprimă încrederea negustorimei Pitestene că nevoile ei for fi înţelese şi se va da posibilitatea comerţului de a-şi împlini menirea sa arătând că d. Prefect al judeţului a înţeles şi sprijinit comerţul românesc local în interesul ridicărei vieţii ecomice a Argeşului.

D. Radu Ef. Ionescu Preşedintele Camerei de Comerţ şi Industrie desvoltând situaţia creiată comerţului prin aplicarea legii circulaţiei mărfurilor dă lămuriri celor de faţă asupra acestei legi relevând sancţiunile extrem de drastice prevăzute în ea. D-nia sa roagă pe d. prefect să se facă intervenţia necesară ca legea să ţină seamă de realităţi

In continuare d. preşedinte al Camerei de comerţ şi Industrie dă citire memoriului întocmit.

D. N. N. Bobancu Preşedintele Sfatului Negustoresc dă cuvântul membrilor cari au de făcut comunicări.

D. Marin Constantinescu desvoltă problema aprovizionării judeţului cu untdelemn şi face unele sugestii în legătură cu aceasta.

D. Traian Novacovici arată că învăţământul pentru ucenici nu răspunde unei pregătiri practice pentru ucenicii din intreprinderile comerciale şi din această cauză nu poate da rezultatele scontate.

D. Teodor Constantinescu propune ca distribuirea mălaiului să se facă din timp de către morile existente pentru ca populaţia să nu sufere.

D. Oprea Popescu arătând greutatea distribuirii mălaiului prin magazinele de coloniale cere ca aceasta să treacă la vechii comercianţi care au făcut în trecut comerţ.

D. Iosif Moise relefează modul cum înţeldg Intreprinderile Comunale să-şi facă datoria arătând neajunsurile ce provoacă prin măsurile nepotrivite pe cari le ia şi cari creiază neajunsuri şi greutăţi comercianţilor.

D. I. Mirescu în completarea celor spuse de d. Moise dă ca exemplu măsura prin care comercianţii după ce au fost obligaţi să curete zăpada după acoperişuri şi din faţa magazinelor sunt somaţi sub sancţiunea amenzii, să care zăpada cu mijloace proprii la râu.

D. Ioan Staicu se asociază la cele spuse de antrevorbitori.

continuare în pag. 2-a

Crucea Roşie

Spicuiri dintr'o dare de seamă

Crucea Roşie, această asociaţie cu ramificaţii mondiale, este una dintre operile cele mai profunde umane pe cari le-a conceput omenirea în serviciul semenilor loviţi de vicisitudinile sorţii. Menirea ei în timp de pase de o importanţă socială necontestată, în timp de război ea apare ca o necesitate incontestabilă prin aportul sufletesc şi material ce ea îl aduce în calea alinării suferinţelor celor în luptă. Dar, a insista în chip steril asupra acestei societăţi ar însemna să comitem un act de imprietate contra bunului simţ care cere întotdeauna fapte nu vorbe.

Ne propunem ca, într'o serie de articole, să arătăm, în judeţul nostru şi în special— în Piteşti, marea utilitate ce o prezintă Societatea Naţională de „Cruce Roşie" prin filiala sa locală.

Neapărat, pe întregul cuprins al ţării, aceiaş mare operă este în desfăşurare şi rezultatele ei sunt dintre cele mai bune.

Dar să lăsăm să vorbească faptele.

„Crucea Roşie", filiala Piteşti are un număr de 801 membri cari în total dau o contribuţie anuală de lei 74.960.

Comitetul său este compus din: D-na Litza Baranga, Preşedintă de onoare, Maria Dr. Pristăvescu, Preşedintă astivă, d-nele Elena Mamulea, Zoe Ing. Dima şi Eug. Emanoil, vice-preşedinte. D-nele Tatiana Bobancu, Maria Boerescu Sevasta Stavarache, Elena Poenaru, Viorica Trepteanu, Stela Damian, Ana Filipescu, Filotea Preoţescu, Maria Gorovei, Marietta Păunescu, Victoria Dr. Creangă, Marcella Porumbiu, Consuella Dr. Georgescu, Elena Hagichirea, Norela Dr. Nicolescu, Felicia Dr. Deleanu, Elvira Dr. Popescu, Ana Dr. Nelepcu, Victoria Io-

continuare în pag. 2-a

Sedinta Sfatului Negustoresc local

urmare din pag. 1-a

D. Răcăşanu, ridică problema cherestelei care fiind pusă sub un regim special provoacă neajunsuri celor ce fac comerţ cu ea ducând la încordarea dintre vânzător şi client care nu vrea să ţină seama de cauzele îngrădirii acestui comerţ.

Ne mai fiind nimic la ordinea de zi ia cuvântul *D. Prefect de Argeş Av. Constantin Popescu* care îşi exprimă plăcerea ce simte aflându-se în mijlocul negustorilor. D-nia sa arată că cunoaşte greutăţile negustorimei, onestitatea, munca şi sacrificiile acesteia. In problema comerţului general se găsesc multe lucruri ce dau motive de plângeri.

Invăţământul sub forma şcolilor de ucenici, în practică prezintă goluri. Inţeleg dreptatea doleanţelor d-voastră şi îmi însuşesc cuprinsul memoriului ce mi-aţi prezentat.

Ne aflăm — lămureşte d-nia sa — într'o perioadă de transformare care presupune unele greutăţi ce vor fi treptat înlăturate. Starea de război cere aplicarea economiei dirijate, bazată pe raţionalizarea consumului.

Trebue să avem credinţa că în ţara Mareşalului Antonescu toate se vor îndrepta. Aceasta cere însă timp şi răbdare din partea noastră.

Este nevoe să înţelegem chemarea şi să ne grupăm cu toţii în jurul Patriei numai printr'o solidaritate naţională prin muncă încordată şi prin muncă încordată şi prin patriotism vom învinge toate greutăţile.

Asigură pe cei prezenti de toată solicitudinea d-niei sale pentru tot ceiace priveşte chestiunile comerciale locale

In continuare d. Prefect dă lămuriri celor cari au luat cuvântul în diversele chestiuni.

Imi fac o plăcută datorie — spune d-nia sa, adresându-se celor prezenţi ca, în casa d-voastră să îmi exprim toată admiraţia mea pentru modul strălucit cum a înţeles negustorimea chemarea patriei aşezând al 5-lea pe ţară, judeţul Argeş în ceiace priveşte împrumutul de reîntregire, prin subscrierile ce aţi făcut şi pentru sprijinul ce mi-l daţi la Comitetul de Patronaj al Operelor Sociale.

Regret că nu pot face aceleaşi aprecieri pentru alte categorii de profesionişti cari n'au înteles cu aceiaşi căldură şi patriotism ca d-voastră chemarea Patriei.

In ceiace priveşte gospodăria locală a judeţului — d. Prefect — îşi exprimă credinţa că pe viitor va organiza o economie proprie a judeţului în aşa fel ca să nu mai aibe nevoe a mai face apel la sprijinul altor judeţe.

Ordinea de zi fiind epuizată d. farmacist N. N. Bobancu, preşedintele Sfatului Negustoresc mulţumeşte călduros d-lui Prefect şi d-lui ajutor de primar Av. Alin Constantinescu, pentru modul cum au răspuns invitaţiei făcute de Sfatul Negustoresc şi-i asigură de tot sprijinul negustorimei pentru înălţarea şi consolidarea judeţului şi a Patriei.

G. M.

Sezătoare literară

In seara zilei de 14 Februarie a. c., a avut loc în sala teatrului Comunal din localitate o şezătoare literară sub patronajul d-lui Av. Tică Popescu, Prefect de Argeş.

Cu această ocazie subtilul poet basarabean *D. Iov,* autorul volumului recent apărut „Covor Basarabean“, cântăreţul neîntrecut al durerilor basarabene, a recitat din opera sa poetică versuri mult apreciate de publicul asistent.

Prozatorul *Al. Cazaban,* a dat citire unor fragmente din opera sa literară ţinând încordată atenţia celor din sală cu subtilităţile celor citite. Dar,

In oraşu'n care plouă de trei ori pe săptămână,

a poposit, la şezătoare, şi finul poet *Ion Minulescu,* promotorul unei şcoli noi în poezia românească.

Din „Strofele pentru toată lumea“ poetul care în oraşul nostru a rămas „Corigent la limba Română“ a recitat din „Strofele pentru faptele diverse“ poeziile: Ultima oară, Seară rurală, Aquarele. Din „Strofe pentru ei şi ele“ poeziile: Equinox, de toamnă, Romanţă fără ecou etc., publicul asistent făcându-i o entuziastă manifestaţie de admiraţie şi prietenie.

Intr'un târziu şezătoarea s'a terminat cu regretul că ea n'a avut loc în alt cadru şi în vremuri mai bune. Sperăm — aşa cum s'a exprimat poetul să ne revedem în Mai, când poate atmosfera de război va fi împrăştiată şi când alta va fi primirea.

O parte din beneficiul material al şezătorii a fost donat pentru Comitetul de Patronaj judeţean.

Cronicar

Soldaţii germani în poziţiile din Africa de Nord (Pk Ob)

Crucea Rosie

urmare din pag. 1-a

nescu, Maria Drăghicescu, Alexandrina Diaconeasa, membre.

Filiala are 48 membrii cu o cotizaţie anuală de lei 960,45 cu 1350 lei 170, cu 6800 lei 260, cu 13.000 lei, 1 cu 60 lei, 168 cu 16.800 lei, 3 cu 360 lei, 21 cu 4200 lei, 5 cu 1250 lei, 1 cu 400 lei, următorii cu câte 500 lei: d-nele A. Albulescu, Elena Bobancu, Ana Maior Bengliu, d-nii G-ral Ilie Steflea N. N. Bobancu, Ing. Popp Septimiu şi Federala Argeş cu un total de 3.500 lei anual. Cu 1000 lei anual d-nele: A. Călinescu, E. Argeşeanu, O. Naumescu. Ing. I. Ştefănescu 1200 lei anual. D-nii ofiţeri ai Comand. Div. III-a prin colectă, 1810 lei. D-na Litza Baranga lei 2000 lei. Şcoala de ofiţeri Artilerie, prin colectă lei 6270. Ţesătoria Română lei 12000 anual. Total general lei 74.960.

Un capitol important îl alcătuesc şi membrii donatori al căror aport nu este mai puţin important iată: D-na Adina C. I. Brătianu Bucureşti lei 8000. Comuna Hârseşti-Argeş prin d-l Capanu lei 8728. D-na Alex. Diaconeasa lei 6.000. D-l Dr. A. Sepianu lei 5.000. D-l F. H. Bömchis Bucureşti lei 5000. D-na Elena Perticari Davilla, Isvoru-Argeş lei 2000. D-na Maria Kaghiorghis lei 2000. D-na Eliza Simian lei 1.500. D-l Nicolae Păunescu lei 1.000. D-l Marin Popescu Avocat lei 1.000. D-na Eliza M. Popescu lei 500. D-na Zuca Brătianu Buc. lei 500. D-l Aurel Ion Vasiliu Buc. lei 500. D-l Avocat Nifon Ivănuş Pădureţi-Argeş lei 1000. Primăria Piteşti lei 1410. D-na Maria Ing. Florescu lei 500. Şcoala primară com. Hârseşti lei 572. Şcoala primară Oarja lei 430. Şcoala primară Rociu lei 409. Căminul Cultural Luceafărul Lăunele lei 628. Total lei 46.677. D-l F. H. Bömchis a donat 2 bonuri Inzestrarea Armatei 1940, în val. nominală de lei 200.000. Cu acestea totalul donaţiunilor se urcă la cifra de lei 246.677. Din organizarea de loterii, bazare şi şezători s'a mai creiat un venit de lei 103.138.

Societatea a mai primit şi daruri în natură care au fost distribuite fie spitalelor, fie săracilor din oraş. In numărul nostru viitor vom publica şi aceste donaţii precum şi operile de binefacere la care ele au servit.

Coloană motorizată germană în marş prin pustiul african. (Pk. Ob.)

INFORMAȚIUNI

Se aduce la cunoștința comercianților că s'a aprobat înscrierea în planul de mobilizare comercială pentru lucru a firmelor comerciale cari îndeplinesc anumite condițiuni.

Instrucțiunile și condițiunile respective se pot vedea la Camera și Industrie Pitești, str. Brătianu 49, în fiecare zi de lucru, între orele 8 și 12.

Cererile în acest scop vor fi depuse de cei în drept, la sediul acestei Camere.

— Se aduce la cunoștința tuturor cetățenilor care doresc să fie primiți în audiență de Domnul Prefect al județului Argeș, că audiențele sunt fixate zilnic dela ora 12-14.

Pentru chestiunile care nu implică intervenția imediată a D-lui Prefect, cetățenii sunt rugați a se adresa cu toată încrederea funcționarilor respectivi.

Această măsură trebue respectată de toată lumea și a fost impusă din cauza lucrărilor de birou foarte aglomerate și urgente și din cauză că în trei luni Domnul Prefect a primit foarte multe audiente, răpindu-i-se tot timpul necesar executărei lucrărilor de biurou.

In urma unor minuțioase cercetări făcute de D-l Procuror Constantin Seicaru de pe lângă Parchetul Tribunalului Argeș s'a stabilit că individul Nae Ștefănescu zis Cârnu din Pitești str. Unirii nr. 13 care împrumuta sume de bani percepea procente cari de multe ori întreceau capitalul împrumutat de 2 sau chiar 3 ori. Dat fiind că împotriva acestui cămătar curs reclamațiile ploae, că se ocupă în mod obișnuit și de mui mulți ani cu această ingrată afacere și că prin procedeul său de-a lua celor ce se împrumutau Poliți duble plus procente anticipat luate din suma împrumutată, D-l Procuror Seicaru a diferit Cab. I de Instrucție cu concluziuni de arestare.

D-l Președinte Serbănescu a lansat contra numitului mandat de arestare dispunând încarcerarea lui la Penitenciarul Corecțional Argeș. Tribunalul i-a confirmat mandatul de arestare pe 30 zile

Un nesfârșit șir de prizonieri bolșevici trec un râu înghețat pe frontul de est. (PK Ob)

Societatea Anonimă de Electricitate
PITEȘTI
S. A. E. P.

CONVOCARE

Se aduce la cunoștința Domnilor Acționari că: *Sâmbătă 28 Februarie 1942 ora 10*, se va ține Adunarea Generală Ordinară la sediul Societății din Pitești Piața Episcopiei Nr. 5.

Ordinea de zi:

1) Darea de Seamă a Consiliului de Administrație asupra gestiunei anului 1941. 2) Raportul Cenzorilor. 3) Aprobarea Bilanțului și Contului de Profit & Pierdere încheiate pe ziua de 31 Decembrie 1941 și descărcarea Consiliului de gestiunea sa. 4) Ratificarea cooptărei în Consiliu a Domnilor N. G. Dumitrescu, Ion I. Purcăreanu, Dr. N. Dimitriu, Marin V. Popescu și Stelian Dumitrescu, precum și a Domnului Ion Ghinescu în Consiliul de Cenzori 5) Alegere a șase membrii în Consiliul de Administrație în locul Domnilor N. G. Dumitrescu, Ion I. Purcăreanu, Dr. N. Dimitriu, Marin V, Popescu și Stelian, Dumitrescu al căror mandat a expirat și a Domnului Inginer Vasile Mera retras. 6) Alegerea a trei Cenzori și trei supleanți. 7) Fixarea jetonului de prezență a membrilor din Consiliul de Administrație și a Cenzorilor pe anul 1941. 8) Fixarea indemnizației Cenzorilor pe anul 1942.

Dacă în ziua fixată pentru adunare nu se va întruni numărul de acționari cerut de Codul de Comerț, Adunarea va avea loc conform statutelor Sâmbătă 7 Martie 1942 ora 10, fără altă convocare, când va lucra cu ori ce număr de acționari și partea de capital reprezentată.

Consiliul de Administrație

Pe frontul din răsărit Un tun greu antiaerian german este dus pe poziție contra tancurilor sovietice semnalate. (PK Ob)

Banca „ALBINA“ a Meseriașilor din Pitești
Societate Anonimă

CONVOCARE

Domnii Acționari ai Bănci „Albina“ a Meseriașilor din Pitești, Societate Anonimă, sunt rugați a se întruni în adunarea Generală ordinară și extra ordinară, *Luni 16 Martie 1942 ora 10 dimineața* la sediul societății în imobilul său din Pitești str. Doamna Bălașa 33.

Dacă în ziua hotărâtă nu se întrunește numărul de acționari, o nouă adunare va avea loc în ziua de: *Luni 23 Martie 1942 ora 10 dimineața fără altă convocare* când se va putea lucra oricare ar fi partea de capital reprezentată.

Ordinea de zi a adunării Generale ordinare:

1) Darea de seamă a Consiliului de Administrație și raportul Cenzorilor cu privire la gestiunea anului 1941. 2) Aprobarea bilanțului și Contului de profit și pierdere pe anul 1941 și descărcarea Consiliului de Administrație și Cenzorilor de gestiunea lor pe anul 1941. 3) Alegerea unui nou Consiliu de Administrație compus din 3 membrii pe termen de trei ani. 4) Alegerea a trei cenzori și trei cenzori supleanți pe termen de un an. 5) Fixarea jetonului de prezență pentru consiliul de cenzori.

Pentru punerea în concordanță a statutelor băncei cu prevederile legii bancare și cu deciziunea nr. 1539 din 13 August 1941 a Consiliului Superior Bancar. Consiliul hotărăște convocare unei adunării generale extra ordinare în ziua de *Luni 16 Martie 1942 ora 11 dimineața* la sediul societății în imobilul său din Pitești strada Doamna Bălașa 33, dacă nu se va întruni numărul legal de acționari o nouă adunare va avea loc în ziua de *23 Martie 1942 ora 11 dimineața*, când se va putea lucra ori care ar fi partea de capital reprezentată.

Ordinea de zi a Adunării Generale Extra-ordinare.

1) Reducerea capitalului social la lei 6 000.000. 2) Adoptarea unui nou statut pentru a ne pune în concordanță cu legile în vigoare și cu decizia nr. 1539 | 1941 a Consiliului Superior Bancar.

Consiliul de Administrație

Înțepături

A apărut „Scânteile Sufletești“ compilație după diverși autori, de Gh. N. Turcescu.

„Scânteile“ sunt ale altora,
Tipăritura . . . a lui Iotta
Și spre surpriza multora
Sub ele . . . semnătura ta.

Apropos de „marele fabulist“ Tot lui. Răspuns

De sunt mare, ori de's mic
Nu știu cât am la cântat...
Insă știu că, din nimic,
Nu se face armăsar.

Amicul, după un procedeu personal, m'a înjurat față de un medic.

Discret l'am întrebat pe doctor
Dece ai luat atură așa pismașe?
Iar, el, m'a lămurit pe dată:
„Îi fac doar... șease sute șease“

Măgarul din fabulă a încercat să 'svârle cu copita dar n'a lovit unde trebuia.

'Svârlitura lui în gol
Plina-i de filozofie
Ce-o să găsești la măgar
De cât știut-a prostie?

Nelu Nicolau a cumpărat o pereche de „inseparabili“.

Cumpără doi papagali
Pentru desfătarea lui
Știți de pân'acum
N'aveau lungul nasului.

Ego.

Ocazie

Circa 200 bucăți grinzi de brad lungimea 2,50 m. grosimea 20/25 cm., se vând eftin. A se adresa la depozitul de lemne Gogu Șerbănescu, str. Sf. Vineri Pitești.

Olor
Primăria Curtea de Argeș
8

ANUL XIII, seria V-a Nr. 242 — 4 PAGINI — 15 MARTIE 1942

presa

ORGAN INDEPENDENT-POLITIC-ECONOMIC-CULTURAL

Ajută-ți Țara cât este la nevoe.

Subscrie la Împrumutul Reîntregirii.

Fondator VLAD FURTUNA
Înr. Trib. Argeș S. II sub nr. 22/930
„ Of. Com. nr. 15/1961/935
„ Reg. Publ. Periodice nr. 1/938

REDACȚIA SI ADMINISTRAȚIA — PITEȘTI — STR. BRANCOVEANU Nr. 8

Abonamentul :
Particulari Lei 200
De sprijin „ 300
Autorități „ 500

Director : GH. P. MARTINESCU

OSTAȘ ROMÂN

Resursele sufletești ale unui popor alcătuesc tezaurul de neprețuită valoare pe care istoria îl estimează și cântărește în balanța viitorului ce-și pregătește națiunea în calea ei spre mai bine. De calitatea acestor resurse sufletești depinde înflorirea sau pieirea popoarelor. Sistemul lor de verificare rămâne unic: războiul. Victoria sau înfrângerea unui popor, în luptă, nu este decât verificarea calităților strămoșești descolite prin focul armelor. Puterea de rezistență până la unul, lupta omului cu dușmanul declarat, contra existenței sale, este valoarea implicită a credinței — ruptă din sufletul celui amenințat — că soarta îi creiază noi pietre de încercare pe care el le va înlătura cu stoicismul pe care numai drepturile sale istorice i le dă. Încercările de acest fel, în istoria neamului nostru, au fost din cele mai numeroase și tot atâtea au fost motivele de afirmare românească în dorința de a trăi liniștiți în ungherul acesta milenar pe care Domnul ni l-a hărăzit nouă.

De câte ori neamul nostru s'a găsit la răspântii de grea încercare, de atâtea ori, din sânul său s'a ridicat providențial omul care cu sabia în mână să coordoneze acțiunile poporului pentru scuturarea jugului ce amenința să ne îngenunche. Războiul nostru de astăzi, cu dubla lui semnificație istorico-religioasă nu este decât reeditarea vremurilor lui Ștefan domnul Moldovei care a avut de luptat cu aceiași dușmani și cu aceleași erezii.

Este ceva predestinat în ființa neamului acesta ca să nu-l lase a cădea frânt în împrejurările tragice ele existenței lui.

Sunt virtuțile strămoșești imprimate în adâncul sufletului românesc, aceste virtuți, tezaur nesecat și nevalorizat de cât în momentele cruciale ale neamului nostru.

Puterea de rezistență morală și fizică, credința în biruință și cruce, iată o parte din nestematele cari justifică puterea de sacrificiu a neînfricatului soldat român.

L-am avut în fața mea în bătălia ogorului românesc, cu pieptul desfăcut, în bătaia arșiței dogoritoare, aruncând sămânța pâinei pe brazda desțelenită, cu plăvanii lui, în încordarea coarnelor plugului.

L-am avut în fața mea, sosit într'o noapte, după frontul din Crimeea unde iarna a fost cea mai grea din ultimii 150 ani trecuți, după cum recunosc localnicii de prin acele părți, înfășurat într'o manta obișnuită.

Mi-a spus că așa a luptat, cum l-am văzut. În local lui, în locul țăranului ars de soarele după meleagurile noastre, în fața mea, s'a deșirat uriașul din poveste, cu puteri herculiene și-l vedeam rotindu-și privirile-i pline de superioritate peste mine, peste toți și căldura sufletului său mă copleșea sub bunătatea ce o radia din toată făptura sa

L-am privit, încremenit ca în fața unei arătări, am stat cu privirile ațintite pe fața înăsprită de vremuri și am citit atunci, în el, filă cu filă istoria neamului meu și am văzut în imagini luminoase victoria de mâine, ca o consecință a sufletului lor neîntinat, de ostași Români, de reprezentanți uriași ai comorilor inimei Patriei mele.

Gh. Martinescu

La 23 Martie 1919 s'a inaugurat un nou ciclu în istoria lumii

Lupta pe care o duce astăzi Europa împotriva bolșevismului, își are obârșia într'o dată esențială a calendarului revoluției fasciste: 23 Martie 1919.

Prin bătălia interventionismului — cea dintâi mare bătălie politică fascistă — Ducele nu a urmărit numai împlinirea năzuințelor naționale ale Italiei, moștenite dela Risorgimento, ci și să dea o lovitură marxismului care făcea tot ceea ce-i sta în putință pentru a porni, bizuit pe conjuctura dela sfârșitul anului 1914 și începutul celui următor, revoluția internațională interventionismul lui Musolini și al lui D'Annunzio însemna deci în mare măsură și anticomunism. Din tranșeele războiului mondial au eșit apoi legiunile unei revoluții menite să schimbe vechea stare de lucruri, dar și să apere valorile eterne ale civilizației și acesta este marele țâlc al mișcării musoloniene, națională și europeană, în ace aș timp.

Acești oameni noi, pe care para focului i-a călit și i-a purificat de orice urmă de sgură a vechii mentalități, au continuat și după încheierea păcii, războiul, un război dus în potriva ac lora care trădau biruința, clădită de Italia pe atâtea jertfe, aportul hotărâtor pentru mersul războiului adus de armatele italiene prin Vittorio Veneto, și spiritul Risorgimentului, precum și în contra molimei comuniste care căuta în timpurile tulburi de atunci prilejul pierdut în 1914 și în 1915

e măsură ce înaintau vremurile, în Europa, nu numai în Italia, situația se înrăutățea mai cu seamă că marxismul, dupe pozițiile câștigate în Rusia începuse o nouă și mare ofensivă. În fața unei astfel de situații fascismul, răsbunător de soarta Italiei, pentru să numai el o putea mântui, trebuia să-și organizeze acțiunea și să-și alcătuiască armata bătăliei care se apropia, și de care depindea nu numai soarta poporului italian, ci și aceia a întregii lumi civilizate.

Comuniștii deveneau din zi în zi mai agresivi, iar partidele în Italia ca și pretutindeni, erau angajate în lupte electorale sterile și dăunătoare. Orice întârziere însemna o abatere dela misiunea națională și mondială a Fascismului. Ducele convoacă astfel la 23 Martie 1919 la Milani (Piezza San Sepolcro) pe reprezentanții acelora care-l urmau, pentru a întemeia Fasciile italiene de luptă, prin care urma ca acțiunea în potriva comuniștilor și-a partidelor să fie dusă de aci încolo dupe toate normele unei mari și hotărâtoare bătălii politice. În 6 Octombrie 1919 Ducele explicând în „Il Popolo d'Italia" semnificația noui organizații, scria următoarele: „Fasciile italiene de Luptă sunt un partid, ci mai degrabă un anti-partid. Nu sunt o organizație de propagandă, ci una de luptă. Nu au programe ce nu pot fi schimbate Nu promit raiul pe pământ și fericirea universală. În vasta democrație a civilizației ele înfățișează aristocrația curajului".

Și astfel în Italia revoluția putea fi i-ta-li-a-nă (cum a spus răspicat Ducele) și nu moscovită, iar lumea civilizată să înceapă o eră nouă, un ciclu nou care va purta pecetia Fascismului.

Ultimul fiu rechemat de pe front

Comandamentul suprem al armatei germane a fixat acum acum câtva timp reglementarea retragerii depe front a ultimului fiu rămas la părinți. Această reglementare prevede că familiilor care au suferit pierderi mari în rândurile lor să li se retragă ultimul fiu dacă se află în primele rânduri sau dacă se află într'un loc expus și să se mute în general în armata de rezervă. Chiar dacă soldatul corespunzător și-a dat consimțământul să rămâie pe front sau dacă este dispus să și-l dea. Acest caz este valabil când spre exemplu din 4 fii care își fac serviciul în armata activă au căzut trei. (ESS)

Pot regiunile ocupate din răsărit să aprovizioneze Europa?

Dela ocuparea spațiilor din Rusia de Apus, problema folosirii lor pentru economie alimentară a Europei este una din cele mai actuale teme. Un răspuns lămurit la această întrebare nu este așa de ușor, căci statisticile Uniunii Sovietelor sunt cât se poate de neclare și de neprecise. Astăzi se constată că Sovietele au făcut din întreaga lor statistică economică o unealtă a propagandei lor politice, luându-i deci sarcina fundamentală ce avea.

Ucraina

Prin urmare întregul material documentar rusesc privitor la suprafețele cultivate, la producție și consum, trebue privit cu cea mai mare precauție. Totuși unele concluzii sunt posibile mai ales în legătură cu cifrele din statisticile imperiului țarist. Societatea de studii pentru economia germană a controlat împreună cu alte institute de știință toate documentele existente formând

continuare în pag. 3-a

Un prefect adevărat

Sunt gânduri pe cari nu le îmbraci niciodată în haina aurită a cuvântului scris. Sunt rânduri, pentru mai târziu, pe cari le ţii în ungherul unui sertar, de unde, prăfuite, le vei scoate cândva, aruncându-le în faţa opiniei publice pentru judecata finală şi aprecierea meritată. Sunt laude pe cari nu le aduci şi rechizitorii pe cari nu le pronunţi.

Pe primele nu le aduci fiindcă ar putea da naştere la credinţi greşite iar pe ultimile nu le pronunţi fiindcă rănile provocate de cei contra cărora trebue să ridici cuvântul nu merită calificativul de semeni şi îi deteşti.

Gazetarul corect este un om de conştiinţă, — un iubitor de adevăr, un obiectiv în impresiile lui zilnice şi mai ales un modest şi mare anonim.

Deţinător de adevăruri, bune sau rele, el le colecţionează, clasifică, selecţionează, împărţindu le şi altora, după starea de spirit a vremii, ori necesitatea împrejurărilor.

Sunt momente în cari el este nevoit să tacă, mai cu seamă atunci când este vorba să pui în adevărată lumină acţiunile unui om cari sunt tocmai contrarii altuia pe care l-a înlocuit.

Opinia publică păstrează întotdeauna ceva din pesimismul infiltrat de anumiţi înaintaşi fără ca faptul acesta să fie justificat cu ceva. Realitatea este că, astăzi, când este întâlnit un om bine intenţionat acesta este privit pieziş, cu îndoială şi multă rezervă, ca un „Rara avis“, deşi acesta nu prezintă de cât ceiace este natural să aibe: cinste şi bune intenţii.

Sarcina gazetarului este în cazul acesta dificilă mai ales când omul „în chestie“ nu este cunoscut.

Prezentarea se face cu oaregreutate şi rezultatul este îndoelnic.

Dar, aci nu este vorba de o atare prezentare. Omul este cunoscut, cinstea verificată şi calităţile s'au văzut.

Noi nu facem altceva de cât reproducem un articol apărut luna aceasta în revista „Crainicul Satelor“ care apare la Bucureşti sub direcţia d-lui D. Ionescu. Articolul poartă titlul de mai sus şi este semnat chiar de directorul revistei care, deşi străin de localitate, în trecere prin oraşul nostru a putut să-şi dea seama şi adune impresiile şi faptele juste expunându-le în rândurile de mai jos. Il reţinem atenţiei cititorilor noştri pentruca aceştia să-şi dea seama mai bine de ce s'a făcut în trecut şi ceiace se face azi în judeţul nostru. Sunt fapte în deobşte cunoscute asupra cărora insistăm însă, ca o confirmare a celor publicate la timp de noi.

* * *

In cursul lunii Noembrie 194:. d. avocat Tică Popescu din Piteşti a fost numit prefect al judeţului Argeş în locul d-lui colonel Cerkez.

In aceste vremuri de continuă primenire morală nu trebue să mai avem curiozitatea ca altădată de a trage cu urechea şi a afla cauzele schimbărilor ce se produc. Despre morţi să nu mai vorbim nimic, — spune înţeleptul latin — decă ceeace avem de vorbit nu este bine.

Ceeace interesează pe argeşeni şi face pentru dânşii obiectul unei sincere bucurii, e faptul că ei au astăzi ca prefect un bărbat destoinic, cu suflet deschis şi conştiinţă curată.

Avocat de valoare în înţelesul cel mai drept al cuvântului, d-sa ar fi putut ocupa cu uşurinţă ranguri cu mult mai ispititoare, pe care persoana sa le-ar fi onorat cu prisosinţă. Animat însă de dorinţa sinceră de a da judeţului Argeş, al cărui fiu e, un nou suflu de viaţă înviorătoare şi a-l ridica la înălţimea vremurilor de deşteptare naţională şi măreaţă glorie în care trăim, a preferat răspunderea de prefect.

Pentru cei cari-i cunosc activitatea zilnică în noua-i calitate, venirea sa în fruntea acestui judeţ nu poate fi considerată drept un capriciu sau o ambiţie personală desbrăcată de grija interesului obştesc. La orele 6, 7. 7,3o dimineaţa e la Prefectură unde rezolvă probleme gospodăreşti de o importanţă vitală capitală, care sub vechea conducere erau lăsate în completă părăsire. E destul să amintim în treacăt jalnica poveste cu lemnele de foc din oraşul Piteşti, care odată cu venirea d-sale a luat sfârşit.

Din spectacolul luptei pentru întâetate, fiecare din noi ajungem cu timpul a distinge trei categorii de oameni:

1. cei cari se pretind capabili de răspunderi serioase şi se bat cu pumnii în piept că nu sunt folosiţi, însă odată chemaţi aceştia se dovedesc absolut nevrednici;

2. cei cari deasemenea se pretind capabili şi cari puşi la încercare nu se desmint; şi însfârşit,

3. cei cari nu au această pretenţiune şi nici nu se enervează că sunt neglijaţi, ci dimpotrivă se menţin într'o stare de rezervă admirabilă şi o disciplină exemplară; când li s'a încredinţat însă o răspundere, încă dela început aceştia îşi afirmă o valoare atât de impunătoare, încât răspunderea încredinţată apare pentru dânşii la un moment dat ca prea modestă.

D. Ao. Tică Popescu Prefect de Argeş

In această categorie de pe urmă poate fi socotit d. Tică Popescu.

Cineva a spus cândva: „In vremuri noi trebuesc oameni noi“. Dacă faptul acesta e un adevăr, apoi d. Tică Popescu e pentru judeţul Argeş un om cu adevărat nou. Foarte popular, tânăr, inteligent, energic şi înţelept, d-sa, pătruns de gândul binelui obştesc, se avântă în mijlocul poporului cu pasiune electrisantă atacând şi satisfăcând cerinţele cetăţenilor cu agerime de spiriduş.

PROGRAMUL
SĂU GOSPODĂRESC.

E simplu dar vast şi impresionant de frumos.

La venirea sa ca prefect, a găsit aproape toate energiile comerciale şi industriale reprezentative argeşene în stare de amorţire crută, de paralizie progresivă, cauză a unei conduceri greşită, aproape inexistentă.

Prin stabilirea unui contact imediat cu populaţia respectivă, d-sa a isbutit să deschidă inimile cetăţenilor, să capete încrederea lor şi să-i cheme la o colaborare sinceră, lipsită de interese lăturalnice individuale. Şi a fost înţeles deoarece totdeauna tot ce porneşte din inimă merge la inimă.

CE A REALIZAT:

1. Imediat ce a luat conducerea judeţului, i-a organizat aprovizionarea cu tot strictul necesar asigurându-i în primul rând combustibilul. 1088 vagoane de lemne de foc au fost aduse şi distribuite într'o vreme când acestea deveniseră inexistente. Astăzi pe străzile Piteştiului vezi ţărani cu carele încărcate cu lemne întrebându-te dacă nu cumva ai nevoie;

2. a intervenit pentru aprovizionarea judeţului cu talpă pentru încălţăminte, opinci, bumbac, pânză ţărănească, etc.

3. a asigurat că va aduce lumina electrică în judeţ.

4. că va face din Argeş un judeţ model, în scopul acesta au şi început lucrările în două comuni;

5. apelul ce a lansat în judeţ pentru strângerea fondurilor de ajutorarea săracilor, desi a fost făcut tără speranţe mari, totuşi rezultatul obţinut a întrecut şi cele mai mai optimiste aşteptări. Ba ceva mai mult: cetăţenii nu s'au mulţumit să răspundă la apelul său doar cu ocazia sfintelor sărbători ale Crăciunului, ci: împinşi de marea lor simpatie faţă de noul prefect, ei singuri s'au oferit să subscrie o anumită sumă lunar, fie în bani, fie în obiecte.

Şi astfel aceste creştineşti şi îmbucurătoare danii continuă a fi primite şi acum la prefectura de aci.

Aşa încât astăzi cu drept cuvânt se poate spune că: pe pomul vieţii argeşene aproape uscat de viciile trecutului, noul prefect a aplicat altoiul încrederii şi al reînvierii gospodăreşti. Speranţele frumoase pe care le-a altoit au şi înmugurit: toate întreprinderile industriale, comerciale şi agricole din acel judeţ au fost trezite din amorţire şi călăuzite spre ţinta menirii lor; toate iniţiativele ce au la bază caracterul unei activităţi sincere şi promiţătoare, sunt susţinute şi încurajate.

Dela un capăt la celălalt al judeţului gâlgâe viaţa sinceră, prosperă şi curat românească, specifică acelor meleaguri. Si atât de frumos e!...

Acesta e noul prefect al judeţului Argeş. Numirea făcută în persoana d-sale în acest loc de răspundere, a fost pentru obştea respectivă o fericită binecuvântare, iar pentru forurile înalte, — suntem singuri — un prilej de descoperire îmbucurătoare a unui om prin excelenţă şi cu prisosinţă capabil.

Ne pare rău că modestia, această podoabă a oamenilor cu adevărat culţi, l-a făcut să-şi impună rezerva de până acum. A te simţi capabil şi a te menţine cu toate acestea în umbră, mai ales acum când ţara are nevoe mai mult ca oricând de oameni energici şi cu bune intenţiuni gospodăreşti, aceasta nu mai e modestie, ci vinovăţie.

Dar însfârşit, e bine c'a venit şi acum în ceasul al unsprezecilea.

Avem convingerea deplină că d. Tică Popescu va şti să orchestreze continuu frumoasele sale calităţi cu marea simpatie a argeşenilor, pentru ducerea la bun sfârşit a măreţelor gânduri de folos obştesc.

Dumnezeu să-i ajute!

D. Ionescu

Concert

Un reuşit concert a avut loc în seara zilei de 14 Martie a. c. în sala Teatrului Comunal din localitate.

Şi-au dat concursul: D-ra profesoară A. Poltzer, Ll. Minchewici (Sum. Zare), Plut. Maj. Manole St., Plut. Moţ Ioan, Plut. Vărzaru Al. Plut. Stanciu V. Plut. Radu D., elevele: Cherestene Dorina, Florescu Magdalena, Diaconescu Zoe, Brătescu Ligia şi micul Cornel Ionescu din clasa de pian a D-rei Poltzer, precum şi corul Liceului Industrial de fete şi muzica Reg. 4 Dorobanţi sub bagheta d-lui Lt. Minchewici.

S'a executat bucăţi din: Vidu, C. Porumbescu, Cucu, Sum. Zare, Hübsch, Schubert, Chopin, Kreisler, Paderewsky, Mozart, Liszt, I. Straus, Ketterer, Galos, Suppe, etc.

In afara bucăţilor executate din compozitorii cunoscuţi a reţinut atenţia cunoscătorilor „Ţigănească“ executată la saxofon de Plut. Moţ Ion şi „Domniţa“ executată de muzica Reg. 4 Dorobanţi, ambele compoziţii ale d. Lt. Minchevici — Sum. Zare.

D-ra A. Poltzer a pus în alegerea bucăţilor pentru pian o atenţiune deosebită dând auditorului — din muzica clasică, cât şi din cea nouă — melodii pentru toată lumea.

Quintetul de Mozart bine executat. Elevele din clasa de pian a d-rei Poltzer au dovedit reale calităţi muzicale cât şi o bună pregătire.

Cronicar

Lozinca ceasului de faţă: Nici un petec de pământ să nu rămâie nelucrat.

Timpul prielnic muncilor agricole se poate ivi dela o zi la alta. Plugarul harnic îl aşteaptă cu toate uneltele sale din timp pregătite.

Pot regiunile ocupate să aprovizioneze Europa?

urmare din pag. 1-a

prin comparaţii cu munca practică un bilanţ care cu toată atenţia plină de grije dată situaţiei generale face totuşi posibilă o considerare relativă a posibilităţilor pe care regiunea Ucrainei o oferă pentru aprovizionarea Europei.

Cerealele de pâine.

Pe această bază bilanţul cerealelor de pâine se arată cam în felul următor: După fixarea unei producţii medii şi după scoaterea cantităţilor necesare alimentării populaţiei locale şi a pierderilor, spaţiul economic ucrainian ar dispune de o cantitate de cereale de pâine de 2,8 milioane tone. Acest calcul a fost efectuat cu extremă precauţie.

Aşa s'a pus spre exemplu pentru hrănirea populaţiei o cantitate mai mare decât era nevoe. Afară de pierderile obişnuite s'au mai prevăzut 25 la sută pentru pierderi neaşteptate.

Nutreţul.

Cantitatea de nutreţ disponibilă este mult mai mare decât acea a cerealelor de pâine. Şi aici s'au scos cantităţile necesare semănatului ca şi acele care se întrebuinţează la hrana nu numai a vitelor ci şi a oilor, caprelor şi păsărilor. Afară de aceasta s'a mai scăzut şi aci aşa numita cotă de siguranţă. După calculele exacte Ucraina ar mai dispune de o cantitate de nutreţ de aproape 3,5 milioane tone.

Vitele din Ucraina.

In balanţa agrară a Ucrainei joacă un rol important şi bumbacul, oleaginoasele, mai ales sământa de floarea soarelui, care reprezintă un surplus de câteva sute tone. Minimale sunt, lucru natural, cantităţile de vite disponibile. Numărul infim de vite din Ucraina se datorează felului catrastofal în care economia bolşevică l-a întrebuinţat aducând ruinarea stocului de vite. Condiţiile primordiale pentru o economie favorabilă a vitelor există şi va fi probabil posibil în cursul anilor viitori să se refacă stocul de vite, după ce Europa va fi pus la dispoziţie animale de prăsilă necesare. Toate calculele privitoare la capacitatea de producţie a agriculturii ucrainiene trebue să ţină seamă că intensitatea producţiei agrare este relativ mică. Nu a existat niciodată în Uniunea Sovietelor o îngrăşare a pământului, un drenaj sau altceva, lucru dovedit şi de producţia minimală pe hectar. Totuşi sub o conducere corespunzătoare treapta de intensificare va creşte reuşindu-se să se obţină în curând disponibile de cereale şi mai mari.

Uniunea Sovietelor a pierdut baza de alimentare.

Dacă cantităţile de cereale disponibile calculate mai sus în Ucraina nu apar în politica comerţului extern al Uniunii Sovietelor, motivul este atunci că Sovietele nu au avut în ultimii ani nici o cantitate disponibilă, ci că tot ce a prisosit în Ucraina a fost întrebuinţat pentru aprovizionarea celorlalte regiuni din Uniunea Sovietelor. Aceasta este şi slăbiciunea periculoasă pentru statul sovietic existent. El şi-a pierdut prin Ucraina baza sa de alimentare, şi nu mai este, tără doar şi poate, în măsură să hrănească populaţia care se mai găseşte sub domnia bolşevică după ce a pierdut producţia agrară a terenurilor ocupate. Pentru Europa însă se nasc prin ocupărea regiunilor ruseşti posibilităţi mari. Baza de aprovizionare se măreşte putând contribuind la o satisfacere completă a pieţii europene.

BATALIA PLUGULUI SPRIJINA BATALIA TUNULUI

Pe vreme înnorată avioanele bolşevice încearcă uneori să atace aerodromurile germane. In tranşeele carei apără de schije, observatorii germani cu mitraliere şi tunuri antiaeriene păndesc sosirea inamicului. (Pk Ob)

Mitralieri germani în marş de înaintare pe frontul din răsărit. (Pk. Ob.)

informaţiuni diverse

Dr. N. MOGA

Specializat la Paris şi Viena în boli şi operaţiuni de NAS, GAT, URECHI SI CHIRURGIE ESTETICA
Fost Asistent al Facultăţei de Med. din Paris
Medic de Spital — din Bucureşti

CONSULTA ZILNIC IN LOCALITATE
In B-dul Elisabeta, 26 între orele 3-8 p. m.

In ziua de 31 Martie 1942 ora 11 şi 30 minute se va face verificarea sirenelor.

Se atrage atenţia populaţiei că acest exerciţiu, este singurul care se face pentru verificare, eventuale alarme cu sirenele vor fi reale şi populaţia este rugată să procedeze în consecinţă.

++

In zilele de 24 şi 25 Martie 1942 la cinematografele Aquila şi Lux, ora 9 dim., rulează în mod gratuit un film instructiv de apărare pasivă.

Viaţa neamului stă în brazda muncită la timp şi cu sârguinţă şi în armele cu care împrăştie duşmanii.
Plugarii trebue să fie la datorie ca 'ntotdeauna.

Ministerul Agriculturii şi Domeniilor a intervenit la Ministerul Economiei Naţionale pentru aprovizionarea pieţei cu fiare de plug şi cărbuni pentru atelierele de fierărie din ţară.

Institutul de Cercetări Agronomice al României a organizat şi ţinut o serie de cursuri pentru cultura în ţara noastră a Cok-Sagâzului, planta producătoare de cauciuc.

Opinci din cauciuc sintetic

■ In Bulgaria s'a reuşit fabricarea unui cauciuc sintetic numit „Victoria“, din care se fac opinci pentru ţărani şi care are avantajul faţă de cauciucul natural că nu poate fi dizolvat de benzină sau de petrol. Primele opinci de acest fel au şi apărut pe piaţă.

Copii greci în Turcia

■ *In curând 1.000 de copii greci vor pleca, prin intermediul Crucei Roşii internaţionale, în Turcia, pentru a fi hrăniţi acolo. Această acţiune de ajutor se realizează în colaborare cu Semiluna Roşie turcă şi Crucea Roşie greacă.*

Alcool din portocale

■ **Societatea Klein Adrian a început în Spania construcţia instalaţiilor necesare pentru producţia alcoolului din portocale. Producţia va fi deocamdată de 40 000 litri anual.**

Recenzii

Şcoala de cântăreţi Curtea de Argeş

de Preot St. Bădescu-Turcu

A apărut recent în vitrinile librăriilor anuarul şcoalei de cântăreţi bisericeşti din Curtea de Argeş.

O lucrare îngrijit apărută, cu rânduri ce conţin multe gânduri bune, interesantă prin ceiace cuprinde, chiar şi pentru laici.

Ea depăşeşte cadrul unui simplu anuar. Intocmită cu mult bun gust ea conţine portretele tuturor celor cari s'au sbătut să creieze şcoala, s'o îmbunătăţească şi s'o menţină.

O carte cu duh creştinesc care cuprinde în scoarţele ei munca neprecupeţită a slujitorilor altarelor noastre pentru înflorirea bisericei ortodoxe. Un imn de slavă pentru înaintaşi Strădania autorului cât şi cea a editorului I. Iotta, de a da o carte bună, şi-a atins scopul.

Brutăria Populară din Piteşti
Societate Anonimă

Convocare

Domnii acţionari ai Brutăriei Populare din Piteşti S. A. cu sediul în Piteşti, sunt rugaţi să se întrunească în Adunare Generală Ordinară şi Extraordinară.

Duminică 12 Aprilie 1942 ora 11 Dimineaţa în imobilul său din Piteşti Strada Târgul din Vale, 27

Ordinea de zi
a Adunării Generale Ordinare este:

1. Citirea rapoartelor Consiliului de Administraţie şi Cenzorilor asupra exerciţiului 1941;
2. Aprobarea Bilanţului şi contului de Profit şi Pierdere pe 31 Decembrie 1941;
3. Descărcarea Consiliului de Administraţie şi a Cenzorilor de gestiunea lor pe 1941;
4. Alegerea unui membru în Consiliul de Administraţie în locul D-lui Ion Pavlovici eşit la sorţi; membru eşit la sorţi poate fi reales;
5. Alegerea a trei cenzori şi trei cenzori supleanţi;
6. Fixarea remuneraţiei anuale a cenzorilor;
7. Fixarea jetoanelor de prezenţă ale Consilierilor şi cenzorilor pe anul 1942;

Ordinea de zi
a Adunării G-le Extraordinare este:

1. Modificarea art. 4, art. 5, al. 2, art. 14, art. 15, art. 16, art. 17, al. 4 şi al. 6 şi adăugarea al. 7, art. 21 al. 1 şi al. 4 şi art. 30 din statute care vor avea următorul cuprins modificat:

Art. 4 Obiectul societăţei este fabricaţia pâinei, comerţul de cereale, morăritul şi orice întreprinderi industriale în legătură cu aceasta.

Art. 5 al. 2 Acţiunile sunt nominative. Transferul acţiunilor nu se va putea face decât cu aprobarea Consiliului de Administraţie.

Art. 14 Consiliul de Administraţie poate delega pe timpul şi în condiţiunile ce va determina, toate sau parte din atribuţiunile sale unui administrator delegat sau unui comitet de direcţie compus din preşedintele societăţei, administratorul delegat sau un administrator şi directorul societăţei.

Art. 15 Directorii execută deciziunile Consiliului şi pune în aplicare regulamentele societăţei.

Art. 16 Persoanele cari pot semna valabil pentru societate vor fi desemnate de către consiliul de administraţie.

Semnăturile vor fi puse sub cuvintele Brutăria Populară din Piteşti S. A.

Art. 17 al. 4. Fiecare cenzor va depune la cassa societăţei în termenul arătat de art. 236 din Codul comercial publicat în M. O Nr. 194 din 23 August 1940 a treia parte din garanţia cerută pentru administratori de acest articol. al. 6 Pentru serviciile lor cenzorii vor primi o renumeraţie fixă anuală determinată de Adunarea Generală în fiecare an.

al. 7 Administratorii şi cenzorii vor fi renumeraţi pentru participările la şedinţele de consiliul prin jetoane de prezenţă care se vor fixa în fiecare an de adunarea generală.

Art. 21 al. 1. Acţionarii votează în persoană sau prin mandatari autorizaţi prin procuri. Nu pot fi mandatari decât acţionarii.

al. 4 Procurile trebuesc depuse cu 5 zile înainte de adunareă g-lă.

Art. 30 Beneficiul net care va rezulta după scăderea tuturor cheltuelilor şi a pagubelor, se va împărţi în felul următor:

10% se va atribui fondului de rezervă până ce va ajunge egal cu capitalul social; după aceasta cota de mai sus se va reduce la 5%.

Aceste fonduri de rezervă se vor întrebuinţa pe lângă alte fonduri pentru acoperirea eventualelor pierderi ale societăţei.

10% consiliului de administraţie
3% directiunei
5% funcţionarilor
10% lucrătorilor
72% la dispoziţia adunărei generale pentru a se distribui ca dividend acţionarilor şi pentru orice alte destinaţii.

Consiliul de Administraţie

Intreprinderile Comunale Piteşti
Serviciul Administrativ

Publicaţiune

Se aduce la cunoştinţă că, în ziua de 30 Martie 1942, ora 10 dim., se ţine licitaţie restrânsă, cu oferte închise şi sigilate, în localul Intreprinderilor Comunale Piteşti, str. Şerban Vodă Nr. 40, pentru furnizarea produselor petrolifere necesare I. C. P.

Obiectul licitaţiei cuprinde:

1	Motorină ind.	240.000 kgr.
2	Combustibil special	60 000 kgr.
3	Benzină osin	7.000 kgr.
4	Ulei sp. Nr. 14	1.000 kgr.
5	Ulei gargoil	100 kgr.
6	Benzină auto	100 kgr.
7	Petrol	100 kgr.
8	Vaselină S.	30 kgr.

Condiţiunile de furnizare şi caetul de sarcini, se pot vedea în orele de serviciu la I. C. P Serv. Administrativ.

Licitaţia se ţine în conformitate cu prevederile Decretului Lege nr. 200, publicat în Monitorul Oficial Nr. 21/940 — art. 9—22 — precum şi Regulamentul pentru aprovizionarea materialelor, publicat în Mon. Of. Nr. 115/939.

Director I. C. P.
Inginer Mursa Tiberiu

Secretar, M. Apolloni

Nr. 503
1942 Martie 5

Ministerul Justiţiei
Comisiunea pentru constatarea Condiţiunilor de Naturalizare şi recunoaştere

Dos. Nr. 874/nat./940

D. Grigore Turchisi domiciliat în Piteşti, Str. Smârdan Nr. 39 a făcut cerere acestui minister pentru a i se acorda cetăţenia română.

Prin cerere petiţionarul arată că este supus maghiar, de profesiune lăcătuş C. F. R. născut în Câmpulung judeţul Muşcel la data de 28 Mai 1893.

Conform art. 19 din legea privitoare la dobândirea şi pierderea naţionalităţii române, se publică aceasta spre ştiinţa acelora care ar voi să facă întâmpinare, potrivit dispoziţiunilor art. 20 din zisa lege.

Primăria Oraşului C.-de-Argeş

Publicaţiune Nr. 1443

Se aduce la cunoştinţa generală că la această primărie se vor ţine licitaţii publice, orale şi cu oferte închise în ziua de 1 Aprilie 1942, pentru închirierea, arendarea şi furnizarea celor specificate mai jos:

Licitaţii orale:

1. La ora 9 *pentru închirierea compartimentelor interioare şi exterioare ale halei de alimente, destinate pentru vânzarea cărnii, peştelui, zarzavatului şi fructelor dela 1 Aprilie 1942 — 31 Martie 1943.*

2. La ora 11 *pentru închirierea magherniţelor de zarzavat din piaţa halei de alimente, dela 1 Aprilie 1942 — 31 Martie 1943.*

3. La ora 12 *pentru închirierea terenurilor din piaţa halei de alimente, dela 1 Aprilie 1942 — 31 Martie 1943.*

4. La ora 13 *pentru arendarea dreptului de păscut în zăvoiul comunal dela 1 Aprilie 1942 — 31 Martie 1943.*

Licitaţii cu oferte închise şi sigilate

5. La ora 16,30 *pentru închirierea pivniţii de sub localul primăriei, pe timp de 3 ani, dela 1 Aprilie 1942.*

6. La ora 17,30 *pentru închirierea magazii de cereale din str. Traian, pe timp de 3 ani, dela 1 Aprilie 1942.*

7. La ora 18,30 *pentru furnizarea imprimatelor, condicelor şi registrelor necesare serviciilor comunale pe exerc. 1942/943.*

8. La ora 19 *pentru furnizarea a 10 vagoane lemne de foc, necesare pe exerciţiul 1942/43.*

Licitaţiile de mai sus se vor ţine numai în conformitate cu dispoziţiunile Legii Contabilităţii Publice şi Legii Nr. 679/1941, concurenţii trebuind să depună garanţia legală şi să posede acte de capacitate.

Sumele dela cari va începe concurenţa pentru închirierile dela Nr. 1-6, sunt cele fixate prin deciziunea Nr. 1440/942.

Pentru închirierile cari nu vor da rezultat satisfăcător, sau nu se vor prezenta concurenţi, se va ţine a 2-a licitaţie în aceleaş condiţiuni, în ziua de 13 Aprilie 1942.

Orice alte referinţe se pot cere în zilele şi orele de servicii dela biroul licitaţiilor acestei primării.

Făcută azi, 17 Martie 1942.

Primar, D. C. Brândză

Secretar G. Stamate

Anunţ

Public spre cunoştinţă generală că declar nule şi fără valoare ce fiind achitate în mâinile oricui s'ar găsi următoarele bilete la ordine:

Unul în valoare de lei 16 000 două a câte 2000, şi unul de 1000 lei, semnate S. Sterian şi Sofia Sterian şi date în alimente.

Menţionatele bilete la ordin sunt deţinute de Dl. Nae Stefănescu din Piteşti.

Dosar Nr. 1150/193
Tribunalul Jud. Argeş S. II
ca Instanţă criminală
ORDONANŢA Nr. 107

Noi Gh. Penescu Preşedintele Instanţei criminale a Tribunalului Argeş Secţiunea II-a.

Văzând actele de procedură penală aflate în Dosarul Nr. 1150/93 al acestei instanţe încheiate contra acuzatului Gheorghe Florea Stănciulescu de ani 34, născut şi domiciliat în comuna Runcu Jud. Argeş căsătorit de profesiune agricultor trimis în judecata acestei instanţe prin deciziunea Nr. 788/1939 a Camerei de punere sub acuzare a Curţii de apel din Bucureşti Secţiunea VI pentru crimă de delapidare prevăzute şi penate de art. 140 cod penal, combinat cu art. 40 din vechiul cod penal, corespunzător art. 236 al. 1 şi 3 punctul 1 combinat cu art. 101 din noul cod penal şi art. 1 şi 2 din legea patrimoniului public comis în dauna Comitetului Scolar al Comunei Runcu Judeţul Argeş, prin faptul că având calitatea de casier al Comitetului Scolar a trecut în registrul de gestiune soldurile ce rămâneau în fiecare an însuşindu-şi astfel suma de lei 23.546 în dauna instituţiunei şi nici nu a justificat în vreun fel cheltuelile făcute cu această sumă pentru trebuinţele Comit. Scolar.

Văzând că în şedinţa dela 9 Mai 1941 şi următoarele, acuzatul nu a putut fi arestat cu mandatul de arestare Nr. 16633 din 2 Mai 1941 lansat în contra sa şi înfăţişat instanţei, fiind plecat în loc necunoscut după cum rezultă din procesul verbal din 6 Mai 1941, dresat de Seful Postului Jandarmi Dăeşti din Judeţul Argeş.

In virtutea art. 377 din codul de procedură penală, prin prezenta se pune în vedere susnumitului acuzat că în termen de 10 zile dela afişarea prezentei ordonanţe cum şi publicarea ei, să se prezinte la această instanţă sub sancţiunea de a fi declarat contumace şi judecat în lipsă.

Termen pentru fond s'a fixat la 26 Martie 1942 ora 8 a. m.

Dată astăzi 5 Septembrie 1941.

Preşedinte, Gh. Penescu
Grefier, Fl. Grigorescu

Tipografia „Liga Poporului, Ioan I. Iotta — Piteşti

Unor
Cooperativa
Tomărăgia Argeşeană
Loco
Str. Craiovei Nr. 23
243

4 PAGINI

1 APRILIE 1942

presa

ORGAN INDEPENDENT—POLITIC—ECONOMIC—CULTURAL

Fondator VLAD FURTUNA
Inr. Trib. Argeş S. II sub nr. 22/930
„ Of. Com. nr. 15/1961/935
„ Reg. Publ. Periodice nr. 1/938

REDACTIA SI ADMINISTRATIA
— PITESTI —
STR. BRANCOVEANU Nr. 8

Abonamentul:
Particulari Lei 200
De sprijin „ 300
Autorităţi „ 500

Director:
GH. P. MARTINESCU

Ajută-ţi Ţara cât este la nevoe.

Subscrie la Imprumutul Reîntregirii.

IN ANUL AL XIV-lea

Cu acest număr „Presa“ intră în al XIV-lea an de apariţie.

Sunt ani de luptă continuă, de luptă pentru afirmarea intereselor judeţului, de lămurire a maselor.

An după an, „Presa“ s'a străduit — cu mijloacele modeste pe cari le-a avut la îndemână — să străbată fără surle, fără trâmbiţi, calea aleasă dela început, în slujba opiniei argeşene.

Fără alt concurs decât al abonaţilor şi colaboratorilor săi cari, cu suflete de idealişti, s'au grupat în jurul ei, gazeta a străpuns negura timpului împrăştiind lumina slovei întru promovarea intereselor obşteşti şi luminarea maselor.

Fără nici un fel de concurs al oficialităţii, uneori chiar neînţeleasă de aceasta „Presa“ şi-a urmat drumul său liniştit şi a găsit bune aprecieri în rândurile celor cari cu banul lor — cu mijloace tot atât de modeste ca ale ei — au înţeles s'o sprijine şi ajute.

Ne-am străduit să corespundem încrederei acordate şi astăzi ne înfăţişem, în special în lumea satelor cu o gazetă care ţine la curent pe săteni şi cu cele ce se petrec în lume dar şi cu obligaţiile pe cari le au pentru înflorirea şi ridicarea Patriei.

Au fost dorinţi comunicate nouă în acest sens, dorinţi pe cari le-am împlinit.

Ne vom strădui şi în viitor, ca până acum, ca, gazeta să devină cât mai utilă celor cari o primesc.

Sperăm ca din partea cititorilor şi abonaţilor noştri să avem aceiaşi bună înţelegere pentru care mulţumim tuturor,

CHRISTOS A INVIAT!

PACE VOUĂ!

Solemnitatea depunerii jurământului recruţilor la un Reg. de Dorobanţi

Din cauza timpului defavorabil, solemnitatea depunerii Jurământului tinerilor, recruţi din contingentele 1942 şi 1943, care trebuia să aibă loc pe careul pieţii comunale, acesta a avut loc la regimentele respective.

Astfel în ziua de 29 Martie a. c. în faţa autorităţilor militare şi civile a avut loc în sala de mese a unui regiment de Dorobanţi, depunerea jurământului.

La ora 11 în prezenţa d-lui general Boiţeanu, Colonel Muţiu I., Colonel Stănică I., Colonel I. Gogulescu, comandantul garnizoanei, Colonel Ionescu Marin, Colonel Mărgărit Viorel, Colonel Dan Constantinescu primarul oraşului Piteşti, Tică Popescu, prefect de Argeş, Av. Alin Constantinescu ajutor de primar, Ing. B. Ionescu-Siseşti directorul Liceului Industrial de băeţi, Vasile Purcăreanu, ziarist, comisar S. Andreescu, etc. părintele Marinache Popescu oficiază serviciul religios, ruga fiind intonată de muzica reg. de Dorobanţi, sub comanda d-lui Lt. Minchewici.

După terminarea oficiului religios recruţii — în faţa drapelului — pe companii, rostesc legiuitul jurământ de credinţă Regelui, Patriei şi Conducătorului.

Domnul Colonel Mărgărit V., luând cuvântul arată tinerilor importanţa jurământului depus, obligaţiile ce decurg din el, precum şi vitejia arătată în actualul război de divizia 3-a din care face parte şi regimentul de Dorobanţi ce are un trecut glorios. La sfârşit se ovaţionează pentru Patrie, M. S. Regele, Conducător, şi Armată.

După aceasta a avut loc defilarea recruţilor ceremonia luând sfârşit la ora 12,30.

La un Regiment de Artilerie

In cazarma unei unităţi de artilerie din acest oraş, au depus jurământul de credinţă recruţii ortodoxi din contingentele 1942 şi 1943 de la regimentele de Artilerie, batalionul geniu motorizate, pompieri şi celelalte confesiuni.

Solemnitatea s'a desfăşurat în sala de mese a regimentului pavoazată cu drapele, având în faţă portretele M. S. Regelui Mihai I. M. S. Reginei Mamă şi al d-lui Mareşal Antonescu, Conducătorul Statului.

După intonarea rugăciuei de către trompeţi, preotul Căpitan Popescu Paraschiv, confesorul garnizoanei, a oficiut serviciul divin, apoi a arătat recruţilor ce este jurământul îndemnându-i să-l respecte cu sfinţenie toată viaţa.

După aceasta. s'a luat jurământul pe unităţi şi confesiuni, fiind de faţă şi preotul catolic Roman Karapcinscki şi cel evangelic.

După depunerea jurământului, d. Colonel Deleanu Spiridon a vorbit noilor ostaşi, arătându-le însemnătatea actului ce au săvârşit, explicându-le rostul războiului nostru în Răsărit şi îndemnându-i să-şi respecte jurământul până la moarte pentru Naţiune, Rege şi Conducător.

S'a citit apoi Mesajul d-lui ministru al apărării naţionale către noii ostaşi.

Ofiţerii regimentului de artilerie au rămas în sala de mese a trupei unde a luat masa cu ostaşii.

0 minune de Paşti în Ucraina

Cum au gonit trupele germane pe bolşevici în 1918

De Paşti, în 1918. A pierit veselia de pe feţele locuitorilor acestui oraş ucrainean, cari numai rar întrăsnesc să mai iasă pe străzi. Hoarde de soldaţi beţi din gărzile roşii umblă prin oraş, sparg geamurile, jefuesc prăvăliile şi fură tot ce a mai rămas de furat.

In rândurile populaţiei îngrozite sboară din gură în gură svonuri de îngrijorare, alimentate de ameninţările brutale ale gărzilor roşii: „Ca să primiţi Paştile aşa cum se cuvine“, spun ei batjocorind fără ruşine cele sfinte, „o să vă dăm în dar mâine, fraţilor, încă o noapte a sfântului Bartolomeu“ Era vorba oare numai de ameninţări din gura unuia sau a altuia, ori se intenţiona chiar aşa ceva? După clipele groaznice prin care oamenii trecuseră, se puteau aştepta la ceasuri ori cât de grele. Incă în Vinerea Mare trăiseră din nou scene sângeroase noaptea, soldaţi roşii veniţi cu un camion, ridicaseră pe sus o familie întreagă de zece oameni; câteva ore mai târziu alte două familii fuseseră împuşcate în casele lor.

Mai era o speranţă: cu toate măsurile de prevedere ale roşiilor se auzise că se apropie

continuare în pag. 2-a

Cum au gonit trupele germane pe bolşevici în 1918

urmare din pag. 1-a

de oraş nişte trupe despre care nimeni nu ştia nimic ce anume fel de trupe sunt.

Nici gărzile roşii, care probabil aflaseră şi ele, nu ştiau mai nimic. In orice caz nu suflau o vorbă.

Veni noaptea Invierii. Nici clopote, nici oameni îmbrăcaţi de sărbătoare. Către miezul nopţii răsunară deodată bubuituri de tun şi pârâitul bombelor care explodau. Lucru de mirare însă, proectilele treceau toate dincolo de oraş. Părea ca şi cum o mână care ştie ce face îndreapta focul astfel încât populaţia pasnică a oraşului să nu sufere nimic. Părea a fi numai un avertisment pentru roşi . . . .

Salvatorul necunoscut îşi întări acum curiosul bombardament. Femeile cădeau îngenunchi şi se rugau, pentru o minune. Pe feţele lor îndurerate prindea a străluci nădejdea.

In zorii zilei canonada tăcu Prima zi de Paşti se scurse într'o aşteptare încordată. Bandele de soldaţi roşii străbăteau oraşul cu străzile goale. Impreună cu ei veneau nişte mutre fioroase în bluze cenuşii şi cu capele mici, rotunde, pe cap: arestaţi cari fuseseră scoşi din închisori „de Paşti“ spre groaza cetăţenilor, în cea mai mare parte ucigaşi, incendiatori şi tâlhari. Năvăleau în case şi ucideau fără milă . . .

A doua zi de Paşti canonada a început din nou şi însfârşit roşii părăsiră oraşul. Abia eşiseră, că bombele începură să cadă după ei.

Incepură o goană sălbatecă în stepă. Focul îi urmărea neîndurător, bolşevicii cădeau ca muştele.

La 11 dimineaţa oraşul era eliberat de roşii. Se aude o fanfară militară. O armată necunoscută intră în oraş într'o disciplină perfectă. Cine sunt salvatorii?

Infanterie, artilerie . . . In şiruri frumos aliniate. Şi deodată isbucneşte cu bucurie din gură în gură: „Germani“ Trupele Germane ale generalului von Arnim.

Strigătele de bucurie şi de recunoştinţă nu se mai sfârşesc. Oamenii cad îngenuchi şi plâng de fericire. Minunea de Paşti s'a întâmplat. Oraşul e liber. Stă acum sub aripa primei armate din lume . .

Nimeni dintre cei cari au trăit aceste zile de Paşti nu poate să nu păstreze încă şi astăzi în inimă un fierbinte simţământ de recunoştiinţă pentru solvatorii de odinioară, cari atunci ca şi astăzi, în condiţiunile aspre ale războiului, asigură totuşi cetăţenilor paşnici viaţa şi bunurile lor.

(E.S.S.)

Bătălia aero-navală din Mediterana

Cu prilejul acţiunilor din zilele de 13, 14 şi 15 Februarie unităţile aeriene Italiene au atacat un convoi englez puternic excortat scufundând 7 vapoare, un torpilor de vânătoare şi o vedetă, avariind 8 vapoare, 5 crucişetoare, 2 contra torpiloare şi doborînd 2 avioane. Dăm mai jos—pentru cititorii noştri—harta teatrului de luptă.

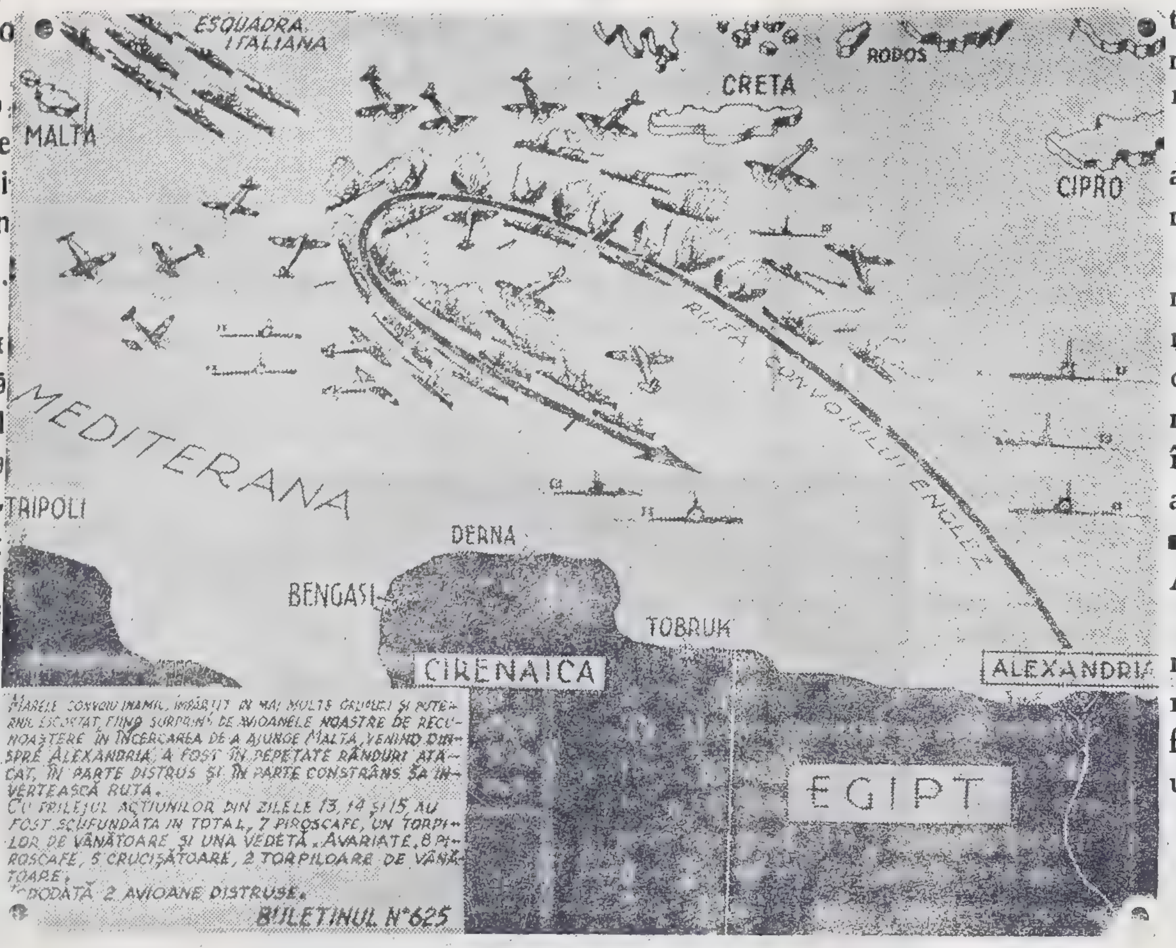

In câteva rânduri...

CARŢI CELEBRE scrise în închisori

Numeroase opere mari ale literaturii mondiale au fos scrise în închisori. Incă în vechea Romă, Ovidiu, autorul la modă al capitalei antice, favoritul femeilor frumoase, a fost exilat de Augustus la Tomis, Constanţa dobrogeană. Aci a continuat timp de 8 ani cea mai însemnată lucrare a sa „Metamorfozele“. Şi Voltaire a tost închis de câteva ori. La Bastille a scris două opere: tragedia „Oedip“ şi cea mai mare parte a epopeei „Henriade“. Svabul Christian Schubert, care a stat zece ani pe Hohenasperg a creiat multe poezii în acea cetăţuie. Cu toată nenorocirea sa, Cervantes, care dupa lupta dela Lepante a ajuns sclav la piraţii algerieni, a scris aci „Don Quichotte“. Si, lucru ciudat, n'a reuşit să copieze această lucrare, după ce-a fost eliberat din sclavie, decât iarăş în închisoare: odată suspectat din eroare de a fi luat parte la o bătae şi altă dată în închisoarea pentru datornici răi platnici, Marele scriitor german Fritz Reuter, a fost arestat la Berlin condamnat la moarte pentru că făcea parte din asociaţia interzisă studenţească „Burschenschaft“, comutându-i-se apoi pedeapsa la 30 ani temniţă; a stat 6 ani şi a scris unul dintre cele mai frumoase opere poporane. Şi marea lucrare a lui Adolf Hitler „Mein Kampf“ a fost scrisă în închisoarea dela Landsberg.

O SOCIETATE europeană pentru seminţe

Germania, Italia, România Slovacia, Ungaria, Danemarca şi Olanda nu înfiinţat o societate pentru economia seminţelor, cu scopul de a realiza o creştere a recoltei agricole şi de grădinărie în întreaga Europă, în primul rând în teritoriile ocupate.

Cele mai bune seminţe din Europa, puse la dispoziţie de 12 dintre cele mai însemnate producătoare de seminţe, vor fi folosite pentru însămânţările de primăvară în Ucraina şi Osland.

STEAUA IUDAICA pe locuinţele evreeşti din Slovacia

In urma unui decret al ministerului de interne toate locuinţele evreeşti din Slovacia vor trebui să pună pe uşa exterioară o stea iudaică galbenă cu diametrul de 10 cm. Se urmăreşte în acest mod a se controla dacă toţi evreii locuesc în mod efectiv departe de frontiere, aşa cum sunt dispoziţiunile.

O BROŞURA asupra Crucii de Fier

Recent a apărut în editura M. Dittert o broşură publicată de A. Reichel, care prezintă sub titlul „127 ani Crucea de Fier“ în text şi imagini istoria naşterii acestei dinstincţiuni, cu transformările sale în războiul pentru libertatea şi unitatea Germanilor, în războiul mondial şi în actualul conflict. Imagini colorate reprezintă aceste transformări ale formei Crucii din timpul Ordinului Cavalerilor germani până în zilele noastre.

Min. Agricult. şi Domeniilor

COMUNICAT

Ministerul Agriculturii şi Domeniilor are locuri disponibile de agenţi agricoli diurnişti la comune.

Aceste posturi pot fi ocupate de către absolvenţii şcolilor medi şi inferioare de agricultură.

Salarizarea lor va fi aceia a gradului din Corpul Agronomic.

In lipsa acestora, pot fi numiţi şi absolvenţii şcolilor elementare de agricultură, precum şi foştii administratori de moşii sau agricultori, care pot îndeplini funcţiunea de agent agricol. Salarizarea acestora se stabileşte de către Camera Agricolă.

Cererile vor fi agresate Camerilor Agricole din Judeţul respectiv, care au dreptul să facă numirea, însoţite de actele următoare:

1) Extractul de Naştere
2) Act de boţez
3) Certificat de sănătate
4) Certificat de naţionalitate
5) Certificat de origină etnică
6) Certificat de necondamnare dela Cazierul Judiciar
7) Certificat de bună purtare dela comună
8) Acte de situaţia militară
9) Acte de studii
10) Certificat de serviciu pentru administratorii de moşie.

++

Ministerul Agriculturii comunică:

In urma dispoziţiunilor Marelui Stat Major s'a fixat preţul muncii prizonierilor repartizaţi agricultorilor pentru muncile agricole la 100 lei ziua lucrătoare.

Paza lor va fi făcută de miliţieni în număr de:

3 miliţieni	la 10—30	miliţieni
6 „	la 30—60	„
9 „	la 60—100	„

Pentru un număr mai mare de 100 prizonieri se va socoti procentul de 9% miliţieni.

Prizonierii aflaţi în prezent la proprietari intră şi ei în noul regim cu începere dela 1 Aprilie crt.

Proprietarii cari au cerut prizonieri să se prezinte de urgenţă la Camerele Agricole respective pentru a semna contractul. Acei cari nu vor semna contractele nu vor mai primi prizonieri, deoarece vor fi daţi altor proprietari.

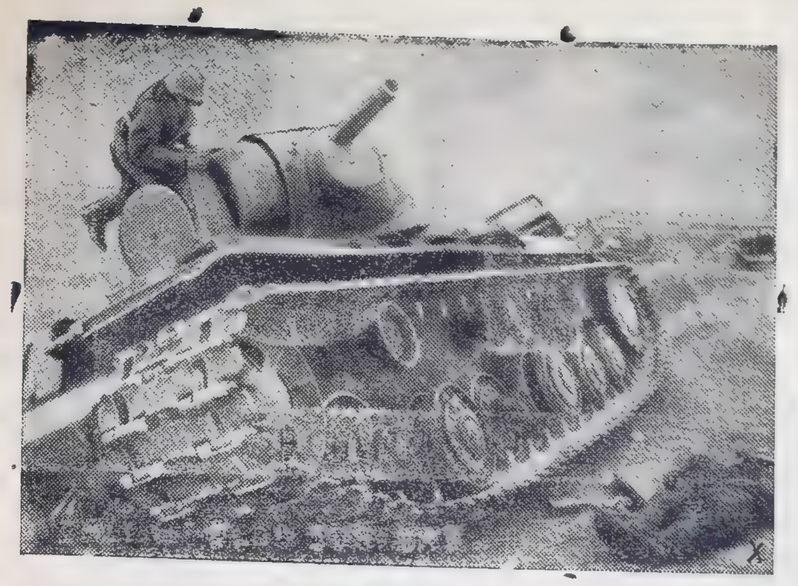

Unul dintre masivele tancuri sovietice distruse sistematic de trupele germane pe frontul circular dela Leningrad. (PK Ob.)

„TOVARAŞIA ARGEŞANA“
Cooperativă regională de valorificare, aprovizionare şi Consum
– Piteşti –

CONVOCARE

In conformitate cu dispoziţiunile art. 30 şi următorii din statut şi potrivit hotărârei Consiliului de Ad-ţie din şedinţa dela 21 Martie 1942, se aduce la cunoştinţă membrilor Cooperativei Regionale de Valorificare Aprovizionare şi Consum „Tovărăşia Argeşeană“ din Piteşti Str. Craiovei Nr. 23, că sunt convocaţi în *Adunare Generală Ordinară* în ziua de 24 Aprilie 1942, ora 10 jumătate la sediul Băncei „Furnica“ din Piteşti Str. Craiovei Nr. 19, pentru a discuta şi hotărî asupra chestiunilor prevăzute în ordinea de zi.

Dacă în această zi nu se va putea întruni majoritatea membrilor prevăzută de art. 33 şi 77 din statut şedinţa adunării generale se va amâna pentru a doua zi, adică la 25 Aprilie 1942, la aceeaşi oră şi în acelaş local şi cu aceiaş ordine de zi şi când se va ţine cu ori care ar fi numărul membrilor prezenţi, fără a se mai face altă convocare.

Bilanţul, contul de Profit & Pierdere. partida fiecărui societar şi registrele de contabilitate se pot vedea de Domnii membrii conform art. 34 din statut chiar de acum la sediul Cooperativei în ori ce zi, în orele de birou.

Ordinea de zi:

1) Constituirea biroului şi constatarea membrilor prezenţi,

2) Darea de seamă a Consiliului de Ad-ţie asupra operaţiunilor pe anul expirat 1941.

3) Raportul Comisiunei Cenzorilor asupra gestiunei pe anul 1941.

4) Executarea bugetului pe anul 1941.

Aprobarea bilanţului şi contului de Profit şi Pierdere pe anul 1941, precum şi repartizarea beneficiului nett.

6) Descărcarea Consiliului de Ad ţie de gestiunea sa pe anul 1941.

7) A se lua cunoştiinţă şi ratifica intrarea şi eşirea membrilor cooperativă în cursul anului 1941.

8) Aprobarea bugetului de Venituri şi Cheltueli pe anul 1942 şi a se auteriza Consiliului de Ad-ţie de a depăşi acest buget dacă operaţiunile noi sau desvoltarea celor actuale ar necesita aceasta.

9) Ratificarea împrumuturilor contractate în cursul anului 1941 şi fixarea sumei maxime până la care Consiliul de Ad-ţie poate angaja cooperativa în cursul anului 1942.

10) Ratificarea cooptărei în Consiliul de Ad-ţie a D-lor: Colonel Alex. Ioan în locului D-lui Marin Popescu decedat pe front şi D-l G. Dragomirescu în locului D-lui Ioan Mărgăritescu decedat.

11) Alegerea a 3 membrii în Consiliul de Ad-ţie în locul D-lor: Colonel Alexandru Ioan, Gheorghe Stănescu şi Ştefan Bădulescu, eşiţi la sorţ.

12) Alegerea a 3 Cenzori şi 3 supleanţi.

Consilieri, Cenzori şi supleanţi al căror mandat a expirat pot fi realeşi.

Preşedinte de Onoare,
Iconom Marin D. Preoţescu

Preşedinte,
I. Boerescu

Contabil Şef,
Marin Oproiu

No. 279
21 Martie 1942

Dosar Nr. 3213 | 939
Trib. Jud. Argeş Secţia II-a
ca
„Instanţă Criminală“

ORDONANŢA Nr. 41

Noi Petre Talpeş, preşedintele instanţei criminale a Trib. Argeş secţia II-a.

Văzând actele de procedură penală aflate în dosarul No. 3213/939, al aceste instanţe, încheeate contra acuzatului Iosiv Scheid, născut în 9 Decembrie 1902, în comuna Orţişoara Jud. Turda-Torontal, căsătorit, fost notarul comunei Jiblea Argeş, Locoteneut în rezervă, trimis în judeeata acestei instanţe cu decizia Nr. 765 | 939, a Camerii de Acuzare a Curţii de Apel Bucureşti secţia VI-a pentru crimă de delapidare prevăzută şi penală de art. 236 al. 1 şi 3 cod penal şi art. 1 şi 2

presa *urează Abonaţilor, Cititorilor şi Colaboratorilor săi,*
S Ă R B Ă T O R I   F E R I C I T E !

din legea pentru apărarea patrimoniului public comisă în dauna comunei Jiblea şi a Camerii de Agricultură a Jud. Argeş, prin faptul că având calitatea de notar şi casier al comunei Jiblea Argeş, împreună cu primarul acelei comuni: 1) în scopul de a justifica suma de 5000 lei, primită pentru islazul comunal (ordon Nr. 5 | 28 Maiu 1937) prezintă recipisa No. 372 din 28 Iulie 1937, vol. 2 la al cărui cotor este prevăzută suma de 10 lei, însuşindu-şi suma. La totalizarea jurnalului de casă s'a adunat în plus suma de 5870 lei (fila 35), nu a făcut venit comunei suua de 1055 lei proveniţi din arenda unei cârciumi (chitanţa Nr. 593 din 15 Octombrie 1937.

Din vânzarea biletelor pentru vite a încasat suma de 1431 lei fără a-i fi făcut venit în casa comunală. Că împreună cu primarul acelei comuni a făcut plăţi neregulate pentru suma de 3423 le. cu acte de portofoliu neregulate

Văzând în şedinţa din 1 Aprilie a. c. că acuzatul nu a putut fi arestat în baza mandatului de arestare Nr. 11367 | 941, fiind plecat în loc necunoscut.

In virtutea art. 377 cod penal, prin prezenta se pune în vedere susnumitului acuzat, că în termen de 10 zile să se prezinte la această instanţă, sub sancţiunea de a fi declarat contumace şi judecat în lipsă.

Dată azi trei Aprilie 1941.

Preşedinte, (ss) P. TALPEŞ
Grefier (ss) C. IACOB

Prin râpele şi glodurile frontului de răsărit. (PK. Ob.)

Ministerul Agriculturii şi Domeniilor a achiziţionat din Bulgaria 62 vagoane de arpagic. Din cauza temperaturii scăzute şi a revărsării apelor însă, această cantitate de arpagic nu a putut fi adusă încă în ţară

Se găsesc pentru vânzare în primăvara anului 1942, viţe altoite la următorii pepinierişti autorizaţi din Ministerul Agriculturii

In judeţul Constanţa pepiniera Murfatlar.

In judeţul Fălciu Şcoala de Viticultură şi Petre Chirică - Huşi.

In judeţul Ialomiţa, N. N. Secoleanu comuna Mărculeşti.

In judeţul Ilfov, Dinu Stoicjan comuna Hereşti, Eugen Meyer comuna Jilava.

In judeţul Muscel, Ghiţă Cosac comuna Topoloveni, Grigore Grigorovici comuna I. Gh. Duca.

In judeţul Prahova, V. Năstăsescu, Ion Peterişoiu şi Şcoala de Viticultură Valea Călugărească.

In judeţul Putna, Ion I. Ardeleanu comuna Floreşti.

In judeţul Tecuci, S. A. Bernard Tecuci str. Hrisante No. 4.

In judeţul Tutova, Grigore Năstase comuna Suletea.

In judeţul Vâlcea, Gh. Vlădescu Gh Budan Drăgăşani.

Formaţiuni de biciclişti ai armatei germane, în primele linii ale cercului de cazemate din jurul Leningradului (PK. Ob.)

ANTONESCU
MAREŞAL AL ROMÂNIEI
ŞI
CONDUCĂTORUL STATULUI

Având în vedere raportul Domnului Ministru Secretar de Stat al Departamentului Apărării Naţionale şi al Domnului Ministru Subsecretar de Stat al Inzestrării şi Administraţiei Armatei cu Nr. 52470 din 16 Februarie 1942.

In baza dispoziţiunilor Decretelot Legi Nr, 3052 din 5 Septembrie şi Nr. 3072 din 7 Septembrie 1940;

AM DECRETAT SI DECRETAM:

Art. 1. Pe temeiul art. 69—78 din Legea Generală de Expropiere din 20 Octombrie 1864, cu modificările aduse prin legea pentru modificarea şi abrogarea unor articole din legea de expropiere pentru cauză de utilitate publică din 5 Februarie 1937, se declară de utilitate publică lucrările pentru înfiinţarea unui câmp de instrucţie, în comuna Piteşti şi se expropiază *pentru interese militare* suprafaţa de 183.066 m. p. teren, fără construcţiuni, situat în Comuna Piteşti Judeţul Argeş, având următoarele vecinătăţi: la Nord proprietatea Inginer Pârâianu, la Est şoseaua Smeurii, la Vest locuitorii comunei Smeurii, la Sud proprietatea Comunei Piteşti.

Suprafaţa de 183.066 m. p. teren, aparţine locuitorilor mai jos notaţi şi anume:

Numele şi Pronumele proprietarilor	Domiciliul	Nr. din plan al parcelei	Suprafaţa ce se expropiază m. p.	Preţul ce se oferă de Min. pe m. p.
Inginer Pârâianu	Rafinăria Orion Ploeşti	1	92.266	4 lei
Mihai Popescu	Com. Moşoaia Jud. Argeş	2	30.099	4 lei
Ilie Pristavu	Com. Papucesti,7 Jud. Argeş	3	5.814	4 lei
Marin Bănuţă	Com. Papucesti Jud. Argeş	4	3.579	4 lei
Ilie Pristavu	Com. Papucesti Jud. Argeş	5	32.968	4 lei
Const. Şt. Andrei	Com. Papucesti Jud. Argeş			
Moşt. Şt. Andrei	Com. Papucesti Jud. Argeş			
Const. Burileanu	Com. Papucesti Jud. Argeş			
Marin A. Leanchi	Com. Smeura, 16 Jud Argeş	6	3.240	4 lei
Primăria Piteşti	Piteşti	8	15.100	4 lei
	Total . . .		183.066	

Pentru acest teren se oferă ca indemnizaţie 4 lei m. p.

Art. 2. Domnul Ministru Secretar de Stat al Apărării Naţionale este însărcinat cu executarea acestui decret.

Dat în Bucureşti la 14 Martie 1942.

(ss) ANTONESCU
Mareşal al României
şi Conducătorul Statului

Ministrul Apărării Naţionale
General de Divizie
(ss) PANTAZI

Nr. 770

p. conformitate,
Şef secţie, G. Bolocan

Trib. Jud. Argeş Secţia I-a

Extract Afipt Nr. 625
1942 Martie 20

— —

In ziua de 17 Aprilie 1942 ora 8 dimineaţa, se vinde la licitaţie publică în pretoriul Tribunalului Argeş S. I-a averea imobilă a debitorului Niţă, Buduluca fost comerciant în Piteşti str. Târgu din Vale Nr. 37 actualmente în stare de faliment şi reprezentat prin Domnul Jude Sindic al Tribunalului Argeş compusă din Una grădină în suprafaţă de circa 1 şi jumătate hectare situată în Câmpu Lung Mahalaua Scheiu Str. General Traian Moşoiu, invecinată la R. şi N. cu canalul fabricei de hârtie, la Ap. cu strada General Traian Moşoiu şi la M Zi cu ulicioara Vadul Corului pe care se află construită o odae de zid acoperită cu şiţă veche şi pomi fructiferi. 2) Un teren loc arătură în suprafaţă de cir. 3110 m. p. situat în Câmpu-Lung, mahalaua Scheiu str. General Traian Moşoiu, invecinat la R. cu prundul liber al Râului Târgului fostă proprietatea casei obstei Câmpu Lung. la Ap. pe o lungime de 10 metri faţadă cu str. General Traian Moşoiu, la M. Zi cu debitorul Niţă Buduluca şi la M. N. cu proprietatea Bucur I. Ungureanu loc împomat cu pomi fructiferi. 3. Un petec de pământ loc de casă cu pomi fructiferi şi acătură, împomat situat în Câmpu-Lung mahalaua Scheiu str. General Traian Moşoiu Nr. 26, In suprafaţă de circa un hectar învecinat la Nord cu imobilul Nr, 2, la Şud cu moştenitorii Nicolae Oancea Buduluca, la Răsărit cu prundul liber al râului Târgului şi la A. cu strada General Tr. Moşoiu pe care se află construite 2 perechi de case de zid şi bârne acoperite cu şiţă, din care una este compusă din 2 camere, iar alta din 2 camere şi antreu reformate, 2 grajduri şi odae de lemne construcţie din blăni acoperite cu şiţă reformate, imobilul este împrejmuit cu ulucă şi ţepuşi, toate trei imobile sunt situate în Câmpu-Lung Jud. Muşcel.

Pentru despăgubirea creditorului Iosif Boeru, comerciant din Piteşti str. Maior Giurescu Nr. 26 Pl. Piteşti Argeş, de suma de lei 1.300.000 capital cu procent legal dela exigibilitatea actului până la achitarea osebit timbrele şi taxele de executare aşa cum se prevede în actul de ipotecă autentic de Trib. Muscel S. I-a la Nr. 2006/1930 şi investit cu formula executorie Nr. 6/1942 ce i s'a cezionat de de prima creditoare Societatea Anonimă în lichidare „Arif" din Bucureşti cu actul de cesiune autentic de Tribunalul Ilfov S. N. la Nr. 37. 640/1941, asupra averei ce se vinde pe lângă executarea se faţă mai există ca sarcini şi privilegiul de 200.000 lei rezervat de creditorul Ion N. Gr. Iorgulescu cu actul transcris la Nr. 516/1924.

Valoarea imobilului dela Nr. 1 este de 29.000 lei, iar licitaţia începe dela 21.750 lei imobilul Nr. 2 valorează 21.000 lei, iar licitaţia începe dela 15.750 lei şi imobilul Nr. 3 valorează 30.000 lei iar licitaţia începe dela 22.500 lei adică pentru fiecare imobil în parte redus cu 25 la sută.

Dosar 331 | 1942
Prim-Preşedinte
(ss) H. Argeşeanu
Şef Portărel,
(ss) C. Marinescu

— —

Corpul Portărelilor Trib. Argeş

AFIPT Nr. 603
1942 Martie 19

In baza Jurnalului Nr. 9187 | 941 al Trib. Argeş se publică spre cunoştinţa generală că în ziua de 18 Aprilie 1942 dela ora 10 a. m. înainte se va vinde cu licitaţie publică la localitate în Comuna Stoiceni Jud. Argeş următoarea avere mobilă.

Materialul lemnos prevăzut în procesul-verbal dresat de portărei Argeş la 11 Oct. 1940, anume din parchetul Nr. 1 compus din 198 metri steri lemne de foc ştejar şi fag, parchetul Nr. 2, compus din 604 metri steri, 930 bucăţi ulucă de plop, 20 piloţi ştejar şi 1 | 4 lemn ştejar din pădurea fostă D-lui Alexandrescu din Comuna Stoiceni Judeţul Argeş.

In ziua şi ora sus arătată, orice persoană capabilă poate să se prezinte la localitate pentru a concura adjudecătorul va depune întreg preţul adjudecaţiuni taxa de înregistrare şi proporţională.

Dosar Nr. 183 | 41
Şef Portărel, (ss) Ctm. Marinescu
Secretar, D. Rădulescu

Ad-ţia financiară a Jud. Argeş
Secţia secretariatului
Biroul Contencios

PUBLICAŢIUNE

Se aduce la cunoştinţă urmtoarele:

In conformitate cu ordinul Ministerului de Finanţe Secretariatul G-ral Serviciul Arhitecturei şi întreţinerei Localurilor Bucureşti Nr. 737988 | 16 | 3 | 942 s'a dispus vânzarea prin licitaţie publică, a imobilului din strada Regina-Maria, 22 (fostă I. G. Duca, 77) din Piteşti, rămas Statului de pe urma defunctei Elena Ionescu.

In consecinţă:

Administraţia financiară Argeş, aduce pe această cale la cunoştinţa tuturor că, în ziua de 15 Aprilie 1942 orele 10 a. m. se va ţine în localul Administraţiei financiare Argeş din strada Şerban Vodă Nr. 86, licitaţia publică pentru vinderea imobilului descris mai jos şi care licitaţie urmează a se face în conformitate cu legea contabilităţii publice şi a Oficiului Central de licitaţii.

Imobilul prezintă următoarea situaţie:

Se află situat în strada I. G. Duca, 77 (în prezent Regina Maria, 22) din Piteşti şi are o suprafaţă totală de 1.735 mt. pt. cu următoarele amănunte: la stradă pe o lăţime de 3,40 pt. pe adâncime 135.40 mt. la hotarul cu D-l Zamfir are 14,25 mt. lăţime la mijloc 13 mt., la coastă în deal 11 mt.

Pe el se află construite câteva camere în parte dărâmate, plus una magazie de lemn cu acoperiş în bună stare.

Preţul pe metru pătrat va fi de 150 de lei, iar valoarea totală de la care va începe licitaţia va fi de lei 263.322, preţ ce s'a făcut de către Judecătoria Mixtă Piteşti şi organele Ad-ţiei financiare conform încheierei date la dosarul Nr. 3730 | 936.

Doritorii a licita vor prezenta oferte închise sigilate cu menţionarea preţului oferit, iar separat într'un alt plic deasemenea sigiliat va anexa 10 la sută din valoarea oferită prin ofertă.

Adjudecarea va fi provizorlu, sub rezervă aprobării a Ministerului de Finanţe.

Administrator Financiar Principal,
D. ANGHEL

Tipografia „LIGA POPORULUI", I. Iotta — Piteşti

ANUL XIV, Nr. 246 — 2 PAGINI — 5 IULIE 1942

presa

ORGAN INDEPENDENT—POLITIC—ECONOMIC—CULTURAL

Păzindu-te cu prea multă grijă, adesea ori nu vezi primejdia şi te prăpădeşti.

La Fontaine

Fondator VLAD FURTUNA
Înr. Trib. Argeş S. II sub nr. 22/930
„ Of. Com. nr. 15/1961/935
„ Reg. Publ. Periodice nr. 1/938

REDACŢIA SI ADMINISTRAŢIA
— PITESTI —
STR. BRANCOVEANU Nr. 8

Abonamentul:
Particulari Lei 200
De sprijin „ 300
Autorităţi „ 500

Director:
GH. P. MARTINESCU

Vizita d-lui Profesor Mihai Antonescu Vice-Preşedintele Consiliului de Miniştri, în Piteşti şi judeţul Argeş

D. prof. Mihai Antonescu vicepreşedintele consiliului de miniştri, întovărăşit de domnii: prof. dr. Tomescu, ministrul sănătăţii publice, C. Vasiliu, ministrul muncii, secretar general Bădăuţă, prof. G. Vântu, Alexandrescu Roman, colonel Turtureanu, director Simionescu, şi d-ra Constanţa Georgescu dela Consiliul de Patronaj a fost Sâmbătă 4 Iulie şi Duminică 5 Iulie, in jud. Argeş.

La intrarea în jud. Argeş, d. prim ministru şi însoţitorii săi au fost întâmpinaţi de d. Constantin Popescu, prefectul judeţului şi de d. general de divizie Boiţeanu.

D. vice-preşedinte al consiliului şi d-nii miniştri au inspectat succesiv primăria şi administraţia comunelor Rătesti, Mozăceni, Gliganul, Pădureţi şi Găvana.

La primării, d. prim ministru a cercetat modul cum se face distribuţia ajutoarelor pentru familiile mobilizaţilor, a pensiunilor şi a ajutoarelor pentru invalizi, orfani şi văduve de război, dând dispoziţii preoţilor şi învăţătorilor de a ajuta administraţia la stabilirea drepturilor şi ocrotirea eroilor de război şi urmaşilor acestora.

In cursul după amiezii, d. vicepreşedinte al consiliului a vizitat fabrica de textile „Găvana".

D. Mihai Antonescu a inspectat apoi Spitalul Militar din Piteşti unde se găsesc şi răniţi de război şi unde d. vice-preşedinte al consiliului a strâns mâna ostaşilor noştri răniţi în luptă, inspectând aprovizionarea, farmacia şi toate instalaţiile spitalului.

Deasemenea, a vizitat penitenciarul din Piteşti unde d. vice preşedinte a făcut personal o anchetă printre cei condamnaţi pentru sabotaj în cadrul acţiunii ce desfăşoară pentru uniformizarea pedepselor şi a dreptei examinări a condamnaţilor de până acum.

Vizita dela Prefectura Judeţului

La ora 7 d. prim. ministru a fost condus la prefectura judeţului de d. prefect Tică Popescu.

Aici d. prim ministru a fost salutat de şefii autorităţilor şi de reprezentanţii magistraturii, învăţământului, clerului, profesiunilor libere a industriei şi comerţului şi de meseriaşi.

D. vice preşedinte al consiliului a dat aci îndrumări asupra activităţii care trebuie să fie desfăşurată în cursul verii pentru sprijinirea familiilor mobilizaţilor pentru ocrotirea invalizilor a orfanilor şi văduvelor în cadrul Consiliului de Patronaj local şi cu concursul tuturor membrilor corpului didactic din Piteşti şi judeţ, precum şi acţiunea de aprovizionare şi control a organelor de aprovizionare pe care trebue s'o îndeplinească membrii învăţământului.

D-na Boltuş a arătat ca învăţământul este dornic să dea tot sprijinul său cum l'a dat şi în acţiunea de îngrijire a răniţilor, fiind gata să îndeplinească toate însărcinările şi normele pentru ocrotirea familiilor de ostaşi şi de eroi.

Preotul Gavrilă a exprimat în numele clerului nu numai voinţa de a sluji în cadrele bisericii şi în opera socială de ajutor a administraţiei, dar şi de a face parte dintr'o organizaţie naţională care să pună la dispoziţia Mareşalului Antonescu şi a guvernului Ţării un instrument de împlinire al intereselor generale şi de împărţire a răspunderilor naţionale pe care toţi Românii le primesc cu mândrie în timpul acestui război sfânt.

D. Nicolae Bobancu, în numele comercianţilor şi industriaşilor din Argeş, a mărturisit aceeaşi voinţă de a sluji pe Conducător şi Ţară declarând că Industria şi comerţul înţeleg poverile războiului şi doresc să-şi facă datoria.

D sa a exprimat apoi o seamă de doleanţe ale industriei şi comerţului, în interesul unei mai bune funcţionări a aprovizionării a circulaţiei mărfurilor şi a controlului preţurilor.

D. avocat Tică Popescu prefectul judeţului, a arătat d-lui prim ministru recunoştinţa argeşenilor pentru grija pe care o poartă judeţului, pentru sprijinul pe care l-a dat în aprovizionarea judeţului şi pentru reconstrucţia regiunilor inundate ca şi pentru refacerea şoselelor, podurilor, a şcolilor şi bisericilor.

In acelaş timp, d. prefect Constantin Popescu a înfăţişat cu sinceritate d-lui prim ministru toate greutăţile regimului de aprovizionare şi neajunsurile create de Federala locală.

D sa a terminat exprimând Mareşalului Conducător şi d-lui prim ministru încrederea şi recunoştinţa Argeşului pentru marea operă naţională şi desrobitoare.

Masa dela Cercul Militar

La ora 9½, garnizoana locală în frunte cu d. general Boiţeanu, comandantul diviziei a dat o masă la Cercul Militar din Piteşti, la care au participat comandanţii unităţilor ofiţerii superiori din garnizoană precum şi şefii autorităţilor civile în frunte cu prefectul judeţului primul preşedinte al tribunalului, primarul piteştilor etc.

D. prim ministru a închinat pentru Majestatea Sa Regele pentru Mareşalul desrobitor şi pentru Armata Tării.

In timpul mesei piteştenii s'au adunat în grădina publică din faţa Cercului Militar şi au făcut o caldă manifestaţie d-lui prim ministru care a ieşit în faţa mulţimii şi a rostit următoarele cuvinte:

Români,
In ceasurile grele ale unui război Sfânt, toţi trebue să avem un singur strigăt:
Trăiască Regele!
Trăiască Mareşalul nostru!
Trăiască Armata desrobirii!

Vizita la unităţile militare din Piteşti

Duminică 5 Iulie, d. vice-preşedinte al consiliului, întovărăşit de d-nii ministru Tomescu, general Vasiliu şi Dănulescu, d. Alex Bădăuţă secretar general, de ceilalţi însoţitori şi de autorităţile locale a fost primit la comandamentul diviziei de d. general Boiţeanu.

Apoi a vizitat cazarma regimentului de infanterie unde a trecut în revistă trupele şi a primit defilarea regimentului asistând în urmă la o serbare militară dată de trupa regimentului şi la reprezentarea unei scene de război scrisă cu talent de sergentul Ţuică.

După aceea au vizitat regimentul de artilerie, unde a fost primit de ofiţeri şi a semnat în cartea de aur a acestei brave unităţi care şi-a pierdut comandantul în război.

Plecând de aci d. prim ministru a depus la cimitirul din Piteşti o coroană la mormântul fostului director al liceului profesor D. Ghimpa.

* * *

Intovărăşit de aceiaşi suită, d. vice-preşedinte al consiliului a pornit apoi spre Nordul judeţului oprindu-se la Bascov unde a inspectat şcoala primară, grajdul comunal şi lucrările, fiind primit de şcoală şi fruntaşii satului.

La Curtea de Argeș

La Curtea de Argeș d. vicepreședinte al consiliului a fost primit la mânăstire de Prea Sfinția Sa Episcopul Antal și de elevii liceului militar „Mareșal Antonescu.“

D-sa s'a închinat și a depus flori la mormintele Regilor.

A inspectat apoi cantina comunală mulțumind organizatorilor pentru opera lor de ajutorare a copiilor și sprijinul ce dau acțiunii sociale conduse de d-na Maria Mareșal Antonescu.

D-sa a făcut o donație cantinei

Primit la primăria Curtea de Argeș de către d. primar Brânză ajutorul de primar Ștefănescu Goangă și șefii serviciilor orașului d. Mihai Antonescu s'a interesat de lucrările edilitare și de nevoile comunei.

In comunele din j. Argeș

D. prim ministru a inspectat apoi satele Albești, Oești și Căpățâneni, fiind primit de primarii comunelor și fruntașii satelor, invalizi, răniți și văduvele de război.

D-sa a stat de vorbă cu toți.

A dat ajutor văduvelor de război și s'a îngrijit de fiecare invalid, precum și de vitejii demobilizați.

Și-a continuat apoi drumul până la Corbeni și la satul Antonești, unde lucrările de refacere a caselor inundate și de zidire a unui sat model, sunt în curs.

Primit de d. prefect, de primar și de locuitorii satului, d. prim ministru a inspectat șantierul caselor în construcție, stabilind împreună cu d. prefect, modul cum trebue să se facă atribuirea acestor case.

A distribuit ajutoare văduvelor și orfanilor de război ca și invalizilor și răniților.

Citați ca exemplu

In urma inspecțiilor din județul Argeș, d. prof. M. Antonescu, vice-președintele consiliului de miniștri, a hotărât să citeze pe întreaga Țară, ca exemplu, pe prefectul județului, d. Av. Tica Popescu, iar ca pildă de funcționar public și de vrednic profesionist pe d. dr. Nelepcu, șeful Spitalului Brătianu din Pitești.

Bogățiile minerale ale Africei

Africa este cntinentul complimentar al Europei, atât din pricina materiilor prime vegetale, cât și datorită posibilităților sale miniere.

La început, pe europeni nu-i interesa decât două lucruri: diamantele și aurul. Incepând din anul 1910 exploatările s'au întins și la celelalte soiuri de minereuri. In primul rând vine arama, care se găsește în foarte mari cantități în regiunile Katanga și Rodhésia de Nord. Extragerea aramei africane se face foarte ușor, deoarece aceasta se găsește în bogate și întinse zăcăminte la suprafață. Minele Africei au produs în 1938 peste 360 mii tone de aramă, ceeace reprezintă un procent de 18% din producția mondială.

Alături de acest metal atât de prețios, Africa mai posedă însemnate zăcăminte de cositor, în Nigeria și Congo Belgian. Cantitatea extrasă anual este de peste 21 mii tone, această cifră reprezentând 14% din producția mondiață.

Fierul și oțelul se găsesc deasemenea în cantități apreciabile.

Exploatarea manganului din regiunile Postmasburgului și Uniunii Sud-Africane a atins însemnata cifră 1.130.000 tone anual, ceea ce reprezintă un procent de 22% din producția globului.

Africa stă în fruntea producției mondiale de cobalt, minereu întrebuințat la fabricarea oțelului. Regiunile cele mai bogate în acest minereu sunt: Rodhésia de Nord, Congo Belgian și Marocul francez.

De asemenea, Africa posedă cele mai mari zăcăminte de crom și de minereuri de radium din lume, situate la Chinkolobwe, în regiunea Katanga.

Printre alte bogății ale solului și subsolului african, se numără și fosfatul, a cărei producție a atins însemnata cifră de 4 milioane și jumătate tone anual, adică a treia parte din producția mondială.

Cărbunele și petrolul nu lipsesc, dar se sustrag în cantități mai mici.

In ceea ce privește bogăiile miniere, Africa va deveni în curând pentru Europa, una din cele mai căutate regiuni ale globului, dat fiind că se află și la jumătatea drumului dintre Occident și Extremul Orient, și deci transportul minereurilor este mai puțin costisitor.

Antonio Maria Zanetti

Ministerul Agriculturei și Domeniilor

COMUNICAT

Plugarii sunt sfătuiți să însămânțeze porumb de nutreț cât mai mult.

Timpul e potrivit și se poate însămânța în miriști.

Un sfert de pogon însămânțat cu porumb de nutreț, dă furajul necesar pentru o pereche de vite mari.

Trebue să se însămânțeze cât mai multe plante de nutreț pentru a economisi din boabe.

**

Planul însămânțărilor din acest an, în Vechiul Regat și Transilvania s'a realizat într'o proporție de 94 la sută din terenul proectat a se cultiva.

Restul de 6 la sută din suprafața de teren arabil nu s'a semănat în cea mai mare parte din cauza inundațiilor cum și din cauza că în unele rediuni aricultorii obișnuesc să lase ogoare de care le folosesc pentru pășunatul vitelor, cum este sistemul calcatural din Ardeal.

**

Se aduce la cunoștință că în județele Argeș, Dâmbovița, Muscel, Rădăuți, Suceava și Vâlcea, se găsesc muncitori agricoli disponiaili, Proprietarii cari au nevoie de brațe de lucru și vor să facă angajamente se vor adresa biurourilor de plasarea muncitorilor agricoli de pe lângă Camerele de Agricultură din aceste județe.

Tribunalul Argeș, Secția I-a

AFIPT Nr. 2102
1942, Iunie 12

D-l Stelian Dumitrescu comerciant din Pitești str. Brâncoveanu nr. 36, Plasa Pitești, jud. Argeș în baza sentinței comerciale Nr. 287 | 930 a Trib. Argeș S. II, înveștită cu formula executorie Nr. 56 | 938 care ia fost cesionată de Banca Pitești cu actul de cesiune vizat de Administrația Financiară Argeș, are să primească dela debitorul Ion N. Nicolescu proprietar din com. Valea Mărului Pl. Pitești jud. Argeș, suma de lei 100.000 capital cu procent legal, plus scontul Băncei Naționale mărit cu 6 la sută pe an dela 12 Sept. 1930 până la achitare redus conform legei de conversiune și lei 300 cheltueli de judecată, osebit timbrele și taxele de executare până la achitare, a cerut cu petiția înreg. la nr. 1394 | 941 și acest tribunal a încuviințat a se vinde cu licitație publică în pretoriul Tribunalului Argeș Secția I în ziua de 14 Iulie 1942 ora 8 a. m. averea imobilă a sus numitului debitor compusă astfel: 1) Circa 7500 m. p. teren ogradă plantat cu pruni, vecin la R. cu Preot D. Mateescu la Apus Traian Naum, la M. Zi cu restul proprietății debitorului și la M. N. cu moșt. Petre I. Maria 2) Circa 15000 m. p. teren cu trifoi în zăvoi vecin la R. și Ap. cu Constantin Mândița și Stan I. Badea, la M. Zi cu C. Stănescu și la M. N. cu Nicolae I. St. Badea. 3) Circa 10000 m. p. teren arabil și loc de casă și plantație de pruni vecin la R. cu Stan I. Badea la Apus cu șoseaua comunală și la M. Zi cu drumul ce duce la pădure și M. N. cu restul moșiei debitorului, pe acest teren se află o casă a debitorului construcție nouă de zid învelită cu țiglă, pe loc se mai află un grajd de zid, terenul închis cu ulucă la șosea, aci locuește un fiu al debitorrlui.

4) Circa 2500 m. p. teren loc de casă cu ogradă de pruni, vecin la R. cu moșt. C-tin Ghiță, la Apus cu drumul comunal Valea Neagului, la M. Zi cu Ion Grecu și la M. N. cu M. Nicolae pe care se găsește construită o casă de zid, compusă din 4 camere acoperită cu șiță, un grajd pentru vite, o magazie de blană, o povarnă, un grajd de nuele unde locuește debitorul. 5) Circa 2500 m.p. teren arabil vecin la R. cu drumul comunal la Apus și M. N. cu moșt. Radu Nită la M. Zi cu ulița satului pe lângă Constantin Badea, toate aceste imobile sunt situate în com. Valea Mărului, Pl. Pitești, jud. Argeș. Din relația dată de Grefa Trib. Argeș S. I se constată că asupra averei ce se vinde nu există nici o sarcină. Se face cunoscut că averea ce se vinde dela nr. 1 valorează 10.000 lei iar licitația începe dela 7500 lei, imobilul nr. 2 valorează 20000 lei iar licitația începe dela 15.000 lei imobilul nr. 3 valoreaz 15.000 lei iar licitația începe dela 11.250 lei, imobilul nr. 4 valorează 5000 lei, iar licitația începe dela 3750 lei și imobilul nr. 5 valorează 5000 lei, iar licitația începe dela 3750 lei, adică pentru fiecare în parte redus cu 25 la sută.

Sunt somați toți acela cari vor pretinde un drept de chirie sau arendă de ipotecă sau privilegiu ca mai înainte de ziua vânzărei să-și arate pretențiile sale, mai târziu nefiind ținute în seamă. Concurenți cu dovadă că sunt cetățeni cunoscuți.

Prim Președinte ⟨ss⟩ H. Argeșeanu.

Șef Portărel ⟨ss⟩ C. Marinescu.

Dos. Nr. 5469 | 939 S. I.

Corpul Portărelor Trib. Argeș
atipt Nr. 2320
1942 Iunie 27

In baza Jurnalului Nr. 4167 | 942 al Trib. Argeș S II și a deciziunilor penale Nr. 866 | 934, învestită cu formula executorie No. 36 | 942, și decizia Nr. 406 | 933 a curtei de apel S III București cum și a deciziei No. 555 | 935 a Inaltei curți de Casație și Justție S II se publică spre cunoștința generală că în ziua de 15 Iulie 1942 de la ora 10 a. m. înainte se va vinde cu licitație publică la localitate în com. Fălfani Jud. Argeș averea mobilă a debitorului Neacșu Sf. I. Nicolae pentru despăgubirea creditorului Dumitru Scăriat din com. Fălfani Argeș de suma de lei 40.000 drept despăgubiri civile, osebit timbrale și taxele de executare până la achitare, averea mobilă ce se vinde a sus numitului debitor este prevăzută în procesul verbal de urmărire dresat de D-l portărel D. Roboiu în ziua de 29 Mai 1942 și anume; 1. Doi junci unul florin și altul vânăt în etate unul de circa 1 an și altul de circa 3 ani ne trăgători, 2. cinci macaturi de lână în stil național în dimensiuni de câte 2,50 m. lungime fie care și 1,50 m. lat. 31 circa 40 duble porumb recolta anului 1941 aflat în pătulul din curte.

In ziua și ora sus arătată ori ce persoană capabilă poate să se prezinte la localitate pentru a concura. Adjudecatarul va depune întreg prețul adjudecațiunei taxa de înregistrare și proporțională.

Dosar Nr. 88 | 942

p. Șef Portărel
(ss) D. Roboiu
Secretar D. Rădulescu

OCAZIE

DE VANZARE

un patefon de concert „KLINGSOR“ format mobilă, cu două diafragme, una cu ac iar cealaltă cu safir, împreună cu circa 40 de plăci. A se adresa în strada Țepeș Vodă Nr. 4.

Din motive technice suntem nevoiți să aparem un timp în format redus.

Tipografia „Liga Poporului“, I. Iotta - Pitești

informațiuni

— Pe ziua de 3 Ianuarie 1942, a fost numit în postul de Subprefect al jud. Argeș, d-l Ion I. R. Cârstocea.

D-sa a luat postul în primire dovedind până în prezent un spirit excepțional pentru organizarea administrativă a județului și o pricepere deosebită în executarea lucrărilor ce i s'au încredințat.

— —

D. Lt-Colonel Dan Constantinescu a fost numit primar al orașului Pitești pe data de 15 Ianuarie a. c. D-nia sa și-a luat postul în primire.

— In funcția de ajutor de primar al Orașului Pitești a fost numit Domnul Avocat Alin Constantinescu.

—In ziua de 14 Ianuarie a. c. parchetul militar Craiova a anchetat cazul d-lui Traian Cerkez care, în baza delegației ce-o avea ca Prefect al județului Argeș, a repartizat prin abuz pe avocații evrei Moise Abramovici și I. Elias la prelectură și primărie pentru a-i scăpa de munca de folos obștesc.

Actele au fost înaintate parchetului militar al Curții Marțiale Craiova de cabinetul militar al Conducătorului Statului.

— *In ziua de 16 Ianuarie c., Domnul Prefect al Județului a inspectat comuna Sălătruc unde a stimulat transporturile de lemne și a cercetat lucrarea șoselei județene Sălătruc care a fost distrusă de inundații vara trecută.*

Soseaua este reparată în prezent prin umpluturi de pământ și lucrări de consolidare la care muncesc 500 oameni, fiind serviți de peste 50 care.

— In ziua de 25 Ianuarie 1942, a avut loc în sala de Consiliu a Prefecturei Sedința Crucei Roșii, Filiala Pitești.

— Comisia interimară a Camerei de Muncă Pitești compusă din d-nii: Ioan Teodorescu ca președinte, Mircea Stamatescu și și Gheorghe Nistor membri, a fost dizolvată înlocuindu-se cu următorii:

Ion Teodorescu, președinte, din partea patronilor meseriași.

Max Berechet, membru, din partea funcționarilor particulari.

Gh. Popescu, membru, mecanic depou, din partea muncitorilor salariați.

Instalarea nouei comisii se va face zilele acestea.

Prizonier sovietic. (PK Ob)

Ministerul Agriculturii și Domeniilor a organizat anul trecut 15 centre pentru producerea semințelor de legume. Aceste semințe vor fi împărțite în special sătenilor, prin Camerele agricole.

Ministerul Agriculturii și Domeniilor îndeamnă pe agricultori să se aprovizioneze din vreme cu combustibil și cu uleiuri pentru tractoare.

Următor înțelegerii germano-române pentru schimbul de semințe, Ministerul Agriculturii și domeniilor importă din Germania însemnate cantități de cartofi de sămânță. Dat fiind faptul că Germania are cele mai alese soiuri de cartofi, aducerea acestor cantități este în măsură a regenera culturile existente, pe care Ministerul urmărește să le extindă. *Cartofii de sămânță aduși din Germania sunt destinați în special regiunilor sub-carpatice, unde Ministerul urmărește să înlocuiască, în mare parte cultura porumbului cu cea a cartofilor, mult mai spornică.*

— —

Ministerul Agriculturii ⟨Direcțiunea Mobilizării Agricole aduce la cunoștința agricultorilor că Marele Stat Major la cererea Ministerului Agriculturii a aprobat prelungirea scutirii de concentrare până la 31 Martie a personalului din exploatările agricole, care au avut această scutire până la 1 Decembrie 1941.

Ministerul Agriculturii și Domeniilor sfătuește pe agricultori să-și repare din timp mașinile pentru ca muncile agricole să poată începe de îndată ce vremea va îngădui.

Viticultorii germani apreciind materialul de portaltoi produs la noi în țară, au încheiat un angajament pe zece ani, următor căruia vom furniza Germaniei până la 20 milioane coarde port-altoi anual.

Tipografia Liga Poporului Ioan I. Iotta, str. Doamna Bălașa Nr. 41 Pitești, caută ucenici cu plată.

Rămășițele materialului sovietic de război acolo unde s'au dus lupte de încercuire. (PK Ob)

Tribunalul Argeș Secția I-a

EXTRACT AFIPT No. 68
1942 Ianuarie 13

— —

In ziua de 6 Februarie 1942 ora 8 a. m. se vinde cu licitație publică în pretoriul trib. Argeș S. I averea imobilă a debitorilor Floarea și Petre Petrăchescu proprietari din com. Merișani Pl. Pitești Jud. Argeș compusă din un petec pământ situat în com. Merișani Pl. Pitești Jud. Argeș în vatra satului Malul Vânăt în suprafață ca de 25 ari cu pruni pe el pe care se află construită o casă de ostrețe acoperită cu șiță cu sală deschisă în față, cu stâlpi de zid compusă din 2 camere și antreu, având o mică pivniță dedesubtul unei camere alături un coteț pentru păsări din scânduri și o mică șatră, pereți casei văruiți și pe jos pământ fără dușumele curtea închisă cu palan de uluci, pentru despăgubirea creditorului Gheorghe M. Cristescu agricultor din com. Vâlcelele Pl. și Jud. Argeș de suma de lei 9000, capital plus procente, onorar de avocat cu timbrele și taxele de executare până la achitare, prevăzuți în titlul executoriu Nr. 133 | 938 al Tribunalului Argeș S I asupra averei ce se vinde nu există alte sarcini, averea valorează 9.00 lei și licitația tucepe dela 6750 lei adică redus cu 25 la sută.

Prim-Președinte,
⟨ss⟩ H. Argeșeanu
Șef Portărel, ⟨ss⟩ C. Marinescu
Dos. Nr. 2944 | 1938

O evaluare a venitului poporului englez

Venitul zilnic al poporului englez a fost evaluat de prof. Keynes la 16 milioane lire sterline. Deoarece nevoile poporului cer 12 milioane și cum restul de 4 nu ar fi suficient pentru cheltuelile de război, se prevede în curând o majorare a impozitelor pentru a se obține alte 2 milioane în plus. ⟨ESS⟩

Citiți ziarul „PRESA“

Pe aerodromurile germane din răsăritul înghețat motoarele avioanelor trebuesc încalzite cu aer cald înainte de a fi puse în funcțiune. (PK Ob)

Nici ghiața nici zăpada nu pot opri pe soldatul german. (PK Ob)

Tribunalul Argeş Secţia I-a

AFIPT No. 2795
1941 Decembrie 23

Banca Marmorosch Blank Soc. Anon cu sediul în Bucureşti str. Doamnei No. 4 jud. Ilfov prin procuratorul său D-l Avocat Valeriu Arsenescu din Piteşti în baza actului de vânzare—cumpărare cu privilegiu prevăzut la Art 1737 al 2 Cod civil autentic de Trib. Ilfov Secţia Notariat la Nr. 8140 | 1940, transcris la Trib. Argeş S. III. la Nr. 1145 | 1940, şi învestit cu formula executorie No. 789 | 1940 de Trib. Ilfov Secţia Notariat are să primească dela debitorii Leon Zohrab proprietar şi Eufrosina Zohrab proprietară ambii domiciliaţi în Bucureşti Aleia Alexandru Nr. 29 Jud. Ilfov suma de lei 4.000.000 cu procent de 7 jum. la sută pe an de la exigibilitatea actului până la achitare lei 50.000 cheltueli de urmărire osebit timbrele şi taxele de executare până la achitare a cerut cu petiţia înreg. la Nr. 31899 | 1941, şi acest Tribunal prin jurnalul Nr. 9767 | 1941, a încuviinţat a se vinde cu licitaţie publică în pretoriul Trib. Argeş Secţia I-a în ziua de 3 Februarie 1942 ora 8 jum. dimineaţa averea imobilă a sus numiţilor debitori compusă astfel;

1). Moşia denumită „Vlăşcuţa Burdea" situată în com. Hârseşti Plasa Teleorman Jud. Argeş începând din satul Vlăşcuţa din şosea cu Conacul şi se învecineşte la răsărit cu şcoala şi biserica din Vlăşcuţa, merge până în hotarul Moşiei Sârbi Măgura fostă proprietatea Oraşului Slatina cu care se mărgineşte la Apus, la M. zi se mărgineşte cu proprietatea Haghianov astăzi Dobreasca şi alţi cumpărători din fosta moşie Hagianof şi la M. N. se învecineşte cu proprietatea Bălăceanu şi ale altor locuitori; pe moşie în satul Vlăşcuţa se află conacul închis cu ulucă în bună stare pe o suprafaţă de circa 4 ha. pe care se află următoarele construcţiuni şi plantaţiile pruni, una casă de zid acoperită cu ţiglă care formează locuinţa şi Administraţia Moşiei compusă din 4 camere, o altă construcţie de zid acoperită cu ţiglă compusă din 12 camere pentru personal, o magazie nouă pentru cereale construită din cărămidă acoperită cu ţiglă lungă de 30 metri lată de 8 metri, o magazie veche de zid acoperită cu şiţă, un grajd nou pentru vite construit din zid învelit cu ţiglă lung de 40—50 metri, 2 pătule de lemn învelite cu ţiglă având şoproane la mijloc, 4 coteţe pentru păsări construite din cărămidă învelită cu ţiglă, un coteţ pentru porci din zid închis cu ţiglă lung de 15 metri, un şopron de zid învelit cu ţiglă pentru oi neterminat, moşia are suprafaţa de circa 233 hectare arabile din care circa 198 hectare arabile, circa 18 hectare fâneţe, 2 hectare pădure şi tufiriş şi 7 hectare păşune.

Imobile prin destinaţie

O secerătoare legătoare, trei semănători în rânduri, două semănători împrăştietori pentru sămânţă, 2 semănători de porumb, un rotativ, un tractor Fordshon cu 5 pluguri a 2 brazde, o greblă mecanică, 2 care, 2 căruţe, o trăsură veche pe 4 roate cu şini de fier, o maşină de bătut porumb de mână, o vânturătoare, un tăvălug de fier din trei bucăţi, un selector 2 cultivatoare mari pentru săpat, 4 boroane de fier din trei bucăţi fiecare, 5 perechi boi etate 4—5 ani, trei vaci şi una iapă la păr bălan de 7—8 ani.

Moşia ce se vinde este străbătută de şoseaua Stolnici Urlueni.

Din referatul dat de Grefa Tribunalului Argeş se constată că asupra averei ce se vinde există următoarele sarcini pe lângă cea de faţă, 1). Inscripţia Nr. 354 | 1939 luată de Creditul Agricol Ipotecar al României S. A. din Bucureşti pentru 2.000.000 lei, idem inscripţia Nr. 40 | 1941, idem 1.000.000 lei tot de Creditul Ipotecar din Bucureşti. Şi comandamentele Nr. 79 | 1940 şi 45 | 941 date în executarea de faţă.

Vânzarea întregei averi scoasă în vânzare stabilită conform legei executărilor silite din 5 August 1938 este de lei 1.000.000 (un milion) iar licitaţia va începe dela 750.000 lei adică redus cu 25 la sută. Sunt somaţi toţi aceia care vor pretinde vre'un drept de chirie sau arendă de ipotecă sau privilegiu ca mai înainte de termenul vânzărei să-şi arate pretenţiile lor Tribunalului mai târziu netiind ţinute în seamă.

Concurenţii sunt obligaţi a face dovada că sunt cetăţeni români şi au cetăţenia etnică română.

Prim-Preşedinte,
(ss) H. Argeşeanu
Şef Portărel, (ss) C. Marinescu
Dos. Nr. 1415 | 1941 S. I.

Sentinele germane la Volga
(PK. Ob)

Informatiuni Agricole

Ministerul Agric. şi Domeniilor

COMUNICAT

Deoarece prin păşunat pădurile se degradează şi se împiedică regenerarea lor, s'a decis ca începând din acest an, să nu se mai permită păşunatul în păduri, decât prin respectarea strict a prevederilor Codului Silvic.

Eventualele cereri pentru păşunat contrar dispoziţiunilor acestei legi, nu vor fi luate în considerare.

Nevoile de păşunat se vor satisface prin folosirea islazurilor comunale sau particulare, a căror productivitate se va ridica la maximum prin lucrări de întreţinere, ameliorare şi culturi de plante de nutreţ.

Prefecturilor prin primării şi Camerele agricole, vor încunoştiinţa populaţia satelor şi economii de vite, să-şi asigure pentru vite păşunile trebuitoare, pe altă cale, decât aceia prin păşunare în păduri.

Se atrage atenţiunea, că în Basarabia sunt întinse suprafeţe care se pot păşuna, iar cei ce doresc să le folosească, se vor adresa Guvernământului Basarabiei pentru satisfacerea cererilor.

— —

La intervenţia Ministerului de Agricultură şi Domenii, Ministerul Finanţelor a mărit cota cuvenită Camerelor agricole dela 3-6 la sută din impozitul agricol.

— —

— Pentru a preîntâmpina întârzierile în aprovizionarea cu uleiuri şi carburanţi necesari funcţionării tractoarelor în campania agricolă de primăvară, Ministerul Agriculturii şi Domeniilor sfătueşte pe agricultori să-şi procure din timp rezervoare sau butoaie (fie şi de lemn, în lipsă de butoaie de metal) în care să depoziteze carburanţii şi uleiurile.

Este bine ca fiecare agricultor să calculeze cantităţile necesare întregei campanii de primăvară şi chiar de pe acum să facă comanda celui mai apropiat depozit, pentru ca serviciile de distribuţia produselor petrolifere ale societăţi să poată lua măsuri de alimentarea depozitelor.

Pentru ori-ce nemulţumiri privind aprovizionarea cu ulei şi carburanţi necesari funcţionării tractoarelor, agricultori se vor adresa Direcţiunei Geniului Rural (Serviciul Maşinelor) Bucureşti, B-dul Regele Albert (fost str. Colţei) nr. 27, telefon 4.15.98.

— —

Faţă de greutăţile crescânde ale importului de bumbac, iută sfoară de manila, etc. şi faţă de necesităţile de materiale textile pentru îmbrăcăminte, pentru diferite pânzeturi, saci frânghii, căpestre, etc. Ministerul Agriculturii îndeamnă pe toţi agricultorii ca în primăvara ce vine să semene cât mai multă cânepă spre a produce fuior şi sământă.

Astăzi toate produsele cânepei sunt foarte căutate, se plătesc cu preţuri frumoase, iar venitul dela un hectar de cânepă este cel puţin de două ori mai mare decât la porumb, grâu şi altele.

— —

Ministerul Agriculturii şi Domeniilor a trimis Camerelor Agricole instrucţiunile pentru întocmirea bugetelor şi planurile de exploatare a păşunilor pe exerciţiul 1942 | 1943.

Tribunalul Argeş Secţia I-a

AFIPT Nr.
1942 Februarie 12

Banca Marmorosch Blank & Co. S. A. cu sediul în Bucureşti str. Doamnei nr. 4 prin procuratorul său D l Avocat Valeriu Arsenescu din Piteşti.

In baza actului de vânzare — cumpărare cu privilegiul prevăzut de art. 1737 alin. 2 c. civ. aut. de Trib. Ilfov S N. la Nr. 8140 | 1940 transcris de Trib. Argeş S. III-a la nr. 1145 | 1940, învestit cu formula executorie la nr. 789 | 1940 de Trib. Ilfov S. N. are să primească dela debitorii Eufrosina şi Leon Zohrab, ambii proprietari domiciliaţi în Bucureşti Aleia Alexandru nr. 29 Jud. Ilfov suma de lei 4000.000, cu procente de 7 jum. la sută pe an dela exigibilitatea actului până la achitare, lei 50.000 cheltueli de urmărire, osebit timbre şi taxe de executare până la achitare, a cerut cu petiţia înreg. la nr. 31.899 | 1941 si acest Tribunal prin Jurnalul Nr 9767 | 1941 a încuviinţat a se vinde cu licitaţie publică în pretoriul Tribunalului Argeş S. I-a în ziua de 10 Martie 1942 ora 8 jum. dimineaţa averea imobilă a susnumiţilor debitori compusă astfel: 1) Moşia denumită Vlăscuţa-Burdea situată în comuna Hârseşti Plasa Teleorman Jud. Argeş, începând din satul Vlăscuţa din şosea cu conacul şi se învecineste la R. cu Şcoala şi Biserica din Vlăscuţa merge până în hotarul Moşiei Sârbi Măgura fostă proprietatea oraşului Slatina cu care se mărgineşte la Apus, la M. Zi se mărgineşte cu fosta proprietate Magianof astăzi Dobreasca şi alţi cumpărători din fosta Moşie Hagianof la M. N se învecineşte cu proprietatea Bălăceanu şi ale altor locuitori pe moşie în satul Vlăşcuţa se află conacul închis cu ulucă în bună stare pe o suprafaţă de circa 4 ha. pe care se află următoarele construcţiuni şi plantaţii de pruni, una casă de zid acoperită cu ţiglă care formează locuinţa şi administraţia moşiei compusă din patru camere, o altă construcţie de zid acoperită cu ţiglă compusă din 12 camere pentru personal, o magazie nouă pentru cereale construită din cărămidă acoperită cu ţiglă lungă de 30 metri şi lată de 8 metri, o magazie veche de zid acoperită cu şiţă un grajd nou pentru vite construit de zid învelit cu ţiglă lung de 4 metri—50 metri, două pătule din lemn învelite cu ţiglă, având şoproane la mijloc, patru coteţe pentru păsări construite din cărămidă învelite cu ţiglă, un coteţ pentru porci din zid învelit cu ţiglă lung de 15 metri, un şopron de zid învelit cu ţiglă pentru oi neterminat. moşia are suprafaţa de circa 233 hectare arabile din care circa 198 hectare arabil, circa 18 fâneţe, 2 hectare pădure, şi stufiri şi 7 hectare păşune.

Imobile prin destinaţie.

O secerătoare legătoare, trei semănători în rânduri, două semănători împrăştietori pentru sămânţă, două semănători de porumb, un rotativ, un tractor Fordshhon cu 5 pluguri a 2 brazde, o greblă mecanică, 2 care, 2 căruţe, o trăsură veche pe patru roate cu şini de fier, o maşină de bătut porumb de mână, o vânturătoare, un tăvălug de fier din trei bucăţi un selector, două cultivatoare mari pentru săpat, patru boroane de fier din trei bucăţi fiecare, cinci perechi boi etate 4 5 ani, trei vaci şi una iapă la păr bălan de 7—8 ani. Moşia ce se vinde este străbătută de şoseaua Stolnici Urlueni. De referatul dat de Grefa Trib. Argeş se constată că asupra averii ce se vinde există următoarele sarcini pe lângă cea de faţă. 1). Inscripţia Nr. 354 1939 de 2.000 000 lei şi Inscripţia Nr 40 | 1941 de un milion lei (1.000 000 lei) luate de Creditul Agricol Ipotecar din Bucureşti S A. şi comandamentele Nr. 79 1940 şi 45 1941 în executarea de faţă.

Valoarea averii ce se vinde stabilită conform legii executărilor silite din 5 August 1938 este de lei 1000.000 iar licitaţia va începe dela 750.000 lei adică redus cu 25 la sută, sunt somaţi toţi aceia care vor pretinde vre'un drept de chirie sau arendă de ipotecă s'au privilegiul ca mai înainte de ziua vânzării să-şi arate pretenţiile Tribunalului, mai târziu netiind ţinut în seamă. — Concurenti sunt obligaţi a face dovada că au cetăţenia etnică română.

Dosar Nr. 1415 | 1941
Prim Preşedinte, (ss) H. Argeşanu
Şef Portărel (ss) C. Marinescu

— —

Corpul Portăreilor Trib. Argeş
Afipt Nr. 263
1942 Decembrie 24

In baza jurnalului Nr. 992 | 942 al Tribunalului Argeş se publică spre cunoştinţă generală că în ziua de 27 Februarie 1942 de la ora 10 a. m. înainte se va vinde cu licitaţie publică la localitate în Comuna Stolnici Jud. Argeş următoarea avere mobilă.

Materialul lemnos prevăzut în procesul verbal dresat de portărei Argeş la 2 Octombrie 1940, anume din parchetul Nr. 2 compus din 604 m. steri, 9300 bucăţi ulucă de plop, 20 pilaţi stejar şi 1/4 lemn stejar din padurea fostei a D-lui Ion Alexandru din Com. Stoiceni Argeş.

In ziua şi ora sus arătată orice persoană capabilă poate să se prezinte la localitate pentru a concura

Adiudecatarul va depune întreg preţul adjudecaţiunei taxa de înregistrare şi proporţională.

Din suma rezultată din vânzare se va scădea toate cheltuelile facute de la înfinţarea dechestrului cu scoaterea materialului din pădure, cu pasnic şi cheltueli de vânzare, plus plata custodelui pe baza de act justificative iar restul se va consemna la casă de repuneri pe sama şi la dispoziţia Tribunalului Vâlcea care va dispune de ea după terminarea procesului dintre I. Burdălescu şi Temistocle Mantu.

Dos. Nr. 183 | 941
Sef Portărel, (ss) C. Marinescu
Secretar, (ss) D. Rădulescu

— —

Tribunalul Argeş Secţia I a

Extract Afipt Nr. 272
1942 Februarie 7

In ziua de 6 Martie 1942 ora 8 a. m. se vinde cu licitaţie publică în pretoriul Trib. Argeş S I. averea imobilă a debitorului Ion N. Nicolescu proprietar din comuna Valea Marului Pl. Piteşti Jud. Argeş compusă din: 1) Circa 7500 m. p. teren ogradă plantată cu pruni vecini la R. cu Preotul I. Matees u, la Apus cu Traian Naum la Z. cu restul proprietăţi debitorului şi la M N cu moşt. Petre I. Maria. 2) Circa 15 00 m. p. teren cu t foi în zăvoi vecini la Răsărit şi Apus cu Constantin Mand ţa şi Stan I Badea la M Z cu C. Stănescu şi la M. N cu N olae I. St Badea — 3) Circa 10 00 m p. teren arabil şi lo de asă şi plantaţie de pomi vecin la Răs, u Si n I Badea la Apus cu sos aua omuna ă, l. M z cu drumul ce duce la padure şi la M N. cu restul moşi debitorului, pe a est teren se află un grajd de zid terenul în b s cu ulu ă la sosea ac locueste n f u al debitorului. — 4, Circa 2500 m. p. teren loc de casă cu ogradă de pruni, vecini la R. cu moşt. Constantin Ghiţă, la Apus cu drumul comunal Valea neagului la M zi cu Ion Grecu şi la M. N. cu M. Nicolae pe care se găseşte construită o casă de zid compusă din 4 camere acoperită cu şiţă un grajd pentru vite, una magazie de blană povarnă un grajd de vite, unde locueşte debitorul, 5) Circa 2500 m. p. teren arabil vecin la Răs. cu drumul comunal la Apus şi M. N. moştenitori Radu Niţă la M. zi cu uliţa satului pe lângă Const. Badea toate acestea imobile sunt situate în comuna Valea Mărului Pl. Piteşti Jud. Argeş pentru despăgubirea creditorului Stelian Dumitrescu comerciant din Pitesti str. Brâncoveanu Nr. 36, Pl. Piteşti jud. Argeş de suma de lei 100,000 capital cu procent legal dela 12 Septembrie 1930, până la achitare redus conform legii conversiuni şi lei 3000 cheltueli de judecată osebit timbrele şi taxele de executare până la achitare aşa cum se prevede în titiul executoriu nr. 56 | 938, al Trib. Argeş S. II ce i s'a cesionat de Banca Piteşti cu actul deciziunii vizat de Administraţia Financiară Argeş. Asupra averei ce se vinde nu mai există altă sarcină. Valoarea imobilului dela nr. 1 din afipt este de lei 10.000 iar licitaţia începe dela 7500, imobilul nr. 2 este evaluat la 20000 lei, iar licitaţia începe dela 15000 lei, imobilul dela nr. 3 este evaluat la 15000 lei iar licitaţia începe dela 11 250 lei imobilul nr. 4 valorează 5000 lei şi licitaţia începe dela 3750 lei, şi imobilul nr. 5, valorează 5000 lei licitaţia începe dela 3750 lei adică dela fiecare redus cu 25 la sută.

Dos. Nr. 5439 | 939
Prim Preşedinte,
(ss) H Argeşanu
Şef Portărel, (ss) C. Marinescu

— —

Tribunalul Argeş Secţia I a

Extract Afipt No 270
1942 Februarie 7

In ziua de 6 Martie 1942 ora 8 a. m. se vinde cu licitaţie publică în pretoriu Trib. Argeş S. I a averea imobilă a debitorului Ion N S. Nicolescu croitor din Piteşti str. Traian colţ cu prelungirea Traian ce răspunde în strada Exerciţiu F N. plasa Piteşti Jud. Argeş compusă din un teren pe care se află construit un corp de casă de zid masiv acoperit cu ţiglă neterminat compus din una prăvălie, cinci camere, ant eu, cămară loc pentru cameră d b e şi pivniţă terenul având s pr f ţa de 700 m p in la R.s cu str Traian la A pus cu Plutonier Dumitru R du fost Radu Badea la M. N. cu restul proprietăţ debitorului cumpărară dela Stanca B dea şi la M Zi cu strada Prelungirea Traian ce răspunde în strada Exerciţiu situat în Piteşti strada prelungirea Traian fără nr. ce răspunde în strada Exerciţiu colţ plasa Piteşti Jud. Argeş pentru despăgubirea creditorului Gheorghe Marinescu croitor din Piteşti strada Serban Vodă nr. 66 plasa Piteşti Jud. Arpeş de suma de lei 6000 capital cu procent legal dela scadenţă lei 200 cheltueli de judecată deosebit timbrele şi taxa de executare până la achitare prevăzute titlul executoriu No. 221 | 939 al Judecătoriei Mixte Piteşti pe care creditorul actual la plătit primul creditor N. Ştefănescu asupra acestei averi nu există sarcini valoarea averei ce se vinde este 20000 lei iar licitaţia începe dela 15000 lei adică redus cu 25 la sută.

Dos. No. 1336 | 939
Prim Preşedinte,
H. Argeşanu
Şef Portărel, C. Marinescu

Tipografia Liga Poporului Ioan I Iotta, str. Doamna Bălaşa Nr 41 Piteşti, caută ucenici cu plată sau interni

Tipografia „Liga Poporului" Ioan I. Iotta Piteşti

ANUL XIV-a Nr. 250 — 2 PAGINI — 10 FEBRUARIE 1943

presa

ORGAN INDEPENDENT-POLITIC-ECONOMIC-CULTURAL

Fondator VLAD FURTUNA
Inr. Trib. Argeş S. II sub nr. 22/930
" Com. nr. 16/1961/935
Reg. Publ. Periodice nr. 1/938

REDACTIA SI ADMINISTRATIA
— PITESTI —
STR. BRANCOVEANU Nr. 8

Abonamentul :
Particulari Lei 200
De sprijin " 300
Autorităţi " 500

Director :
GH. P. MARTINESCU

Subscriind o cărămidă pentru PALATUL INVALIZILOR arăţi recunoştinţa ta pentru cei cari te-au apărat şi apără.

Depune chiar astăzi banii, pentru aceasta, la C.E.C. Nr. 12.605

Preparatul Răsadurilor

şi lucrările pentru grădinării

Pe un loc apărat de vânt şi bătut de soare, săpăm o groapă de 4 m. lungime, 150 lăţime şi 70-80 cm. adâncime. In groapă aşternem gunoi proaspăt de cal, bine amestecat cu jumătate gunoi vechi de cal sau chiar de vite cornute, într'un strat de 20 cm., scuturându-l mereu cu furca, călcându-l peste tot, pentru a se îndesa cât mai uniform. Aşternem apoi al doilea strat de 20 cm. şi tot astfel până ce grosimea stratului călcat este de 50—60 cm.

Peste stratul de bălegar aşezat astfel aşternem o pătură de 15 cm. mraniţă amestecată amestecată cu pământ bun de grădină şi ceva nisip curat de râu.

Patul cald de bălegar poate fi aşezat şi la suprafaţa pământului, când clădit bălegarului se face cu un metru mai lung şi mai lat decât tocul răsadniţei, pentru a se putea lăsa de jur împrejur o prispă de 50 cm., Pe această prispă după ce am aşezat tocul se îndeasă bălegar proaspăt până aproape de înălţimea tocului.

Oricare ar fi sistemul, după aşezatul stratului de pământ şi a tocului, răsadniţa se acopere cu geamuri, sau în lipsa acestora, cu rogojini.

Răsadniţa astfel pregătită şi acoperită se lasă 4—5 zile până ce trece toiul căldurii, adică până ce temperatura răsadniţei coboară la circa 30° C., când facem însămânţările, de preferat în rânduri la 3 cm. rând de rând şi la 1 cm. fir de fir pe rânduri.

* * *

Ministerul Agriculturii şi Domeniilor aduce la cunoştinţa proprietarilor rurali de moşii, ferme, vii etc. să se conformeze articolul 140 din legea privitoare la organizarea şi încurajarea agriculturii, publicată în Monitorul Oficial Nr. 67 din 22 Martie 1937, care prevede ca paza şi supravegherea bunurilor agricole să se facă de paznici agricoli publici, sau paznici agricoli particulari autorizaţi.

Potrivit acestei dispoziţiuni paznici agricoli particulari trebue să fie autorizaţi de Prefectura respectivă.

In cazul când proprietarii sau arendaşii nu-şi vor angaja paznici agricoli autorizaţi conform legii până la 15 Aprilie 1943; paza bunurilor (moşiilor) respective se va face de către paznicii agricoli publici numiţi de către Camera Agricolă pentru care vor plăti taxele pe hectar prevăzute de lege.

* * *

In cursul lunei Decembrie 1942 s'a pescuit în regie directă de Stat cantitatea de 2.782.000 kg. peşte.

* * *

Mazărea fiind prin primele însămânţări cari se fac în primăvară şi anume chiar în mustul zăpezii, este timpul ca agricultorii dacă nu au pe alor proprie, să-şi procure cantitatea de sămânţă necesară din comerţ.

Sămânţa de mazăre trebue aleasă, ca de altfel toate celelalte seminţe, pentru ca să se elimine boabele mici, zbârcite şi cele atacate de gărgăriţă precum şi toate corpurile străine şi să rămână pentru însămânţat numai boabele sănătoase şi mari.

Boabele atacate de gărgăriţă nu trebuesc însămânţate, deoarece pe lângă că din acestea ies plante slabe cari nevegetând normal vor da producţie mică, dar odată cu plantele introducem în lan şi gărgăriţa care va ataca recoltele viitoare.

* * *

Este timpul ca să se aleagă din pătul ştiuleţii de porumb necesari pentru însemânţarea din primăvară, Se vor alege numai ştiuleţii buni, cu rândurile drepte, se vor pune spre păstrare într'o cameră uscată sau în podul casei şi se vor păstra aşa nedesghiocaţi până cu 15—20 zile înainte de întrebuinţar, când se desghioacă şi încearcă puterea de încolţire.

* * *

Pentru aprovizionarea cu seminţe de lucernă şi trifoi agricultorii trebue să fie cu mare grijă, Legea opreşte vânzarea acestor seminţe aşa cum au eşit dela batoză. Ele trebue să fie puse în vânzare în vânzare în saci noi de 100,50, 25 şi 15 Kgr., plumbuiţi de Institutul de Cercetări Agronomice al României, de staţiunile acestui Institut, să fie însoţiţi de buletinul de analiză decuscutate, adică nu conţin nici un bob de cuscută.

In cazul vânzării în cantităţi mai mici decât conţinutul sacului, vânzătorul va trebui să scoată cu sonda sămânţa din sacul plumbuit şi să dea cumpărătorului o copie depe buletinul de analiză al saculuі respectiv.

* * *

In vederea campaniei de primăvară pentru îngrijirea pomilor roditori şi combaterea duşmanilor acestora, se vor face pregătirile necesare pentru ca operaţiunile să poată începe imediat ce timpul va permite.

Se vor procura insecticidele precum şi aparatura necesară, ca existentă se va verifica şi repara.

Deasemenea se va procura din timp pucioasa necesară pentru a se putea prepara zeama sufloo calcică, precum şi diferitele carbolinee.

Ministerul Agriculturii şi Domeniilor aduce la cunoştinţă că Direcţiunea Viticulturii şi Horticulturii din B-dul Domniţei No. 1 Bucureşti cumpără seminţe de pomi din următoarele specii:

1. Corcoduş (Mirobolan)
2) Măr sălbatec
3) Păr
4) Cireş
5) Mahalele
6) Zarzăr (cais sălbatec)
7) Migdal amar
8) Piersic sălbatec
9) Vişin

Cine posedă asemenea seminţe, să trimită oferte, cât mai urgent.

Dosar Nr. 3,363
931 S. I,
Tribunalul Argeş Secţia I.

Extract Afipt Nr. 173
1943 Ianuarie 13

In ziua de 19 Februarie 1943 ora 8 a. m. se vinde cu licitaţie publică în pretoriu Trib. Argeş S. I. averea imobilă a moştenitorului defunctului Lazăr Rădulescu compusă din un petec teren în suprafaţă de circa 600 m. p. situat în curtea de Argeş str. Negru Vodă Nr. 5 fost Nr. 122.

Plasa şi jud. Argeş pe care se afla construit un corp de case parter şi etaj având la parter trei camere şi două prăvălii, o pivniţă dedesubtul prăvăliei şi alta deasupra iar la etaj şapte camere şase din ele având câte o sobă de zid cu olane, construcţie de zid cu cărămidă cu var acoperite cu tablă separat în curte o bucătărie aceiaşi csnstrucţie acoperite cu ţiglă întreg imobilul se află în stare veche şi de a fi reparat se învecineşte la Răsărit cu Ştefan Paraschivescu fost mai înainte N. Tomescu la Apus cu str. Negru Vodă la M. N. cu N. Tomiţa Badea şi la M. Z. cu moşt. Jean Chiriac fost mai înainte Isachiţa Chiriac pentru despăgubirea creditorului Ion L. Rădulescu din Bucureşti str. B-dul Basarab Nr. 29 de suma de lei 444.003 capital plus accesorii ce are să primească din titlul executoriu Nr. 111 | 931 care i-a fost cesionst de prima creditoare Soc. Cooperativă de Credit „Infrăţirea" din parohia Argeşului cu actul de cesiune autentic de Trib. Argeş S. I. Nr, 1707 | 941 averea ce se vinde este evaluată la 1.000.000 lei iar licitaţia va începe dela 750.000 adică redus cu 25%. 40000

Prim Preşedinte,
(ss) H. Argeşeanu
Şef Portărel
(ss) I. Grigorescu

SFATUL NEGUSTORESC PITEȘTI

CONVOCARE

Domnii membri ai Sfatului Negustoresc din Pitești sunt convocați în adunare generală ordinară în ziua de

Duminică 28 Februarie 1943 orele 10 dimineața

la sediul Sfatului Negustoresc din str. D-na Bălașa Nr. 17

Ordinea de zi

1) Dare de seamă a activității pe anul 1941— 1942
2) Aprobarea bilanțurilor și conturilor de gestiune.
3) Descărcarea comitetului de gestiunea sa.
4) Aprobarea bugetului pe anul 1943.
5) Ratificarea comitetelor breslelor alese în adunarea generală extraordinară din 8 Octombrie 1942; alegerea noului comitet de direcție al Sfatului conform art. 43 din statute și alegerea comisiei cenzorilor pe anul 1943 conform art. 61 din statute.
6) Diverse.

In cazul când la data convocării nu se întrunește numărul statutar de membrii, adunarea se amână de drept, fără altă convocare pentru ziua de **7 Martie 1943,** *în acelaș loc și la aceiași oră și cu aceiași ordine de zi când se vor lua hotărâri valabile cu orice număr de membri prezenți.*

Președinte, **(ss) N. BOBANCU**

Secretar General ⟨ss⟩ I. NICOLESCU

Tribunalul Argeș S. I.

AFIPT Nr. 625
1942 Februarie 11

Banca Comercială Curtea de Argeș Soc. Anon. în lichidare din Curtea de Argeș Plasa și județul Argeș prin reprezentanții săi legali în baza actului de ipotecă autentic de Trib. Judecătoria Curtea de Argeș la Nr. 600 | 929, înscris de Tribunalul Argeș la Nr. 283 | 929 și învestit cu formula executorie Nr. 8 | 942, are să primească dela debitorul Ion I. Moga fost comerciant în curtea de Argeș Pl. și jud. Argeș astăzi în stare de faliment și reprezintat prin D-l judecător Sindic al Trib. Argeș suma de lei șase sute de mii ⟨600.000⟩ capital cu procent de 20% pe an dela exigibilitatea actului până la achitare, lei 10.000 onorar de avocat, osebit timbrele și taxele de executare, a cerut cu petiția înreg. la Nr. 25954 | 942, și acest Tribunal prin jurnalul Nr. 7827 | 942, a încuviințat a se vinde cu licitație publică în pretoriul Trib. Argeș Secția I. în ziua de (12) două spre zece Martie 1943 ora 8 a. m. averea imobilă a susnumitului debitor compusă astfel: O pereche case cu etaj, parterul compus din 4 camere pardosit cu penduri, din care o prăvălie la stradă, o cameră restaurant, o bucătărie și încă o cameră restaurant lângă bucătărie; Etajul compus din 5 camere, la stradă balcon de fier cu sală de lemn în față spre proprietatea C. Ștefănescu, camerile pardosite cu scânduri cu sobe stil vechi din zid de cărămidă, ultima cameră fără sobă. Salonul dela stradă și camera următoare zugrăvite, tot imobilul învelit cu tablă. Curtea caselor cu caldarâm de piatră până în grădină, imobil construit din zid de cărămidă Curtea caselor și locul până în strada Eliade Rădulescu cu grădinița de zarzavat, pe care se mai găsește construit în curtea caselor o popicărie acoperită cu țiglă, un grajd de zid de cărămidă servind de magazie, o ghețărie care astăzi nu mai există fiind surpată rămânând numai groapa; Dedesubtul imobilului o pivniță. În grădina caselor de zarzavat se mai află un șopron ⟨podul⟩ din lemn pe stâlpi groși de stejar acoperit cu tablă, acest imobil se învecinește la Răs. cu str. Eliade Rădulescu la Ap. cu str. Negru Vodă la M. N. cu proprietatea Al. Glonțescu și la M, Zi cu proprietatea C, Stefănescu și se află situat în C. de Argeș str. Negru Vodă Nr. 72 Pl. și județul Argeș, Din relația dată de grefa Trib. Argeș S. I. se constată că asupra averei ce se vinde pe lângă executarea de față mai există ca sarcini și comandamentul Nr. 52 | 934 luat de administrația financiară Argeș pentru 19946 lei, impozite și mențiunea conform legei conversiunei Nr. 81 | 934 de Banca Centrală Coperatistă, fără a se arăta suma averea ce se vinde s'a evaluat de creditoare la 300.000 lei iar licitația va începe dela 225.000 lei adică redus cu 25 la sută. Sunt somați toți aceia care vor pretinde vreun drept de chirie sau arendă de ipotecă sau privilegiu să-și arate pretențiile tribunalului mai naintea vânzărei, mai târziu ne fiind ținute în seamă, concurenți sunt obligați a face dovadă că sunt cetățeni etnici români.

Dos. No. 859 | 942

Prim Președinte,
(ss) H. Argeșeanu
Șef Portărel ⟨ss⟩ I. Grigorescu

Tribunalul Argeș S. I.

AFIPT Nr, 609
1943 Februarie 10

In ziua de 12 Martie 1943 ora 8 a. m. se vinde cu licitație publică în pretoriul Trib. Argeș S. I. averea imobilă a debitorilor Constanța Ion Dumitru, și Gheorghe I. Numcea personali și ca moștenitori ai defunctului Ion Naumcea și ai defunctului iar fiu și frate Ion Hristu I. Naumcea anume I. Imobilul situat în Pitești str. Sf. Vineri Nr. 17 fost Nr. 11 format dintr'o pereche de case vechi, la stradă parter, având la stradă o cameră ce servește de prăvălie actualmente goale, alte 4 camere în stare rău întreținute construcție de zid având în curte în fața lor sala de lemn cu stâlpi; Alături de această clădire se află o altă clădire nouă cu etaj, având la parter o cameră ce servește de brutărie cu cuptor de zid pardosită cu ciment la etaj sunt 3 camere și bucătărie, veranda, o sală, camera pentru alimente și comunica cu parterul printro scară de lemn cel de al 2-lea, rând de geamuri lipsă pardoseala din scânduri, una din camere zugrăvită și celelalte văruite fără sobe, curtea comuna cu imobilul, dela Nr. 19 cu care se învecinește la răsărit, la apus se învecinește cu I. Nicolescu fost N. Băcanu, la M. Zi cu str. și la M. N. cu moșt. Dr. Gh. Rădulescu. II. Imobilul dela Nr. 19 fost 13 se compune din o pereche case vechi joase având la str. o cameră pardosită cu scânduri care are instalat un cuptor de zid pentru copt ovrigi o cameră pentru depozitat faina pardosită cu ciment, către curte mai sunt alte 5 camere pardosite cu scânduri 2 din camere au o sobă de teracotă cumuna, în restul camerelor sunt sobe de zid În curte se află un șopron din lemn un grajdi din blănî deasupra pod învelit cu șiță, toate camerile sunt construite din zid de cărămidă învelite cu tablă, curtea pardosită cu piatră și către fund sunt câțiva pomi fructiferi până în proprietatea fostr Dr. Rădulescu și se învecinește la răsărit cu casele dela Nr, 21 ale aceloraș debitori la apus cu proprietatea dela Nr 17 la M. Zi. cu strada și la M. N. cu proprietatea moșt. Gh. Rădulescu. III. Imobilul dela Nr. 21 fost Nr. 15 are la str. o prăvălie cimentată zugrăvită și alte 2 camere care au dedesubt pivnița toată construcția din zid pardosite cu scânduri două acoperite cu tablă în curte se află 2 magazii de lemn și se învecinește la Răs. cu proprietatea Teodora Col. Păunescu la apus cu proprietatea debitorilor dela Nr. 19 la M. Zi str. Sf. Vineri și la M. N. proprietatea moșt. Dr. Rădulescu are curte comuna cu Teodora Col. Păunescu terenu tuturor imobilelor este de circa 1200 m. p. și sunt situate în Pitești str. Sf. Vineri. la numerele arătate la fiecare plasă Pitești Jud, Argeș pentru despăgubirea creditorului Ghe. Ion comerciant din Pitești str. Șerban Vodă Nr. 137. pl. Pitești Jud. Arges. de suma de lei 50.000 capital plus accesorii prevăzuți în titlu executoriu Nr. 17 | 932. al Trib Argeș S. I. osebit spesele de executare. Asupra acestei averi mai exista următoarele sarcini inscript Nr. 100 | 930 de 300.000 lei către Hriditu Tefas. inscripția Nr. 44 | 935 și Nr. 136 | 37 prima de lei 14.136 și a 2. de 13002 lei de către administrația financiară Argeș și comandamentele date de Dl. Ghe. Ion în executarea de față. Valoarea întregii averi ce se vinde este de 690.000 lei conform certificatului fiscului iar licitația va începe dela 517.500 lei adică redus cu 25 la sută.

Dos. Nr. 4685 | 931
Prim Președinte,
(ss) Hr. Argeșeanu
Șef Portărel ⟨ss⟩ I. Grigorescu

Tribunalul Argeș S. I.

AFIPS Nr. 670
1943 Februarie 13

Banca „Federala Argeș" cu sediul în Pitești Plasa Pitești jud Argeș prin reprezentanții săi legali în calitate de lichidatoare a Cooperativei Agricole „Sfântul Gheorghe din comuna Humele jud, Argeș în executarea mandatului de lichidare dat în institutul național al cooperației și în baza procesului verbal din 27 Ianuraie 1941 al imobilelor consiliului de administrație al numitei bănci a cerut cu petiția înreg. la Nr. 2214 | 941 și acest tribunal prin jurnalul Nr. 1130 | 941 a încuvințat a se vinde cu licitație publică de bună voe în pretoriul trib. Argeș secția I în ziua de ⟨2⟩ două Aprilie 1943 ora 8 averea imobilă pământ moștenesc al Cooperativei Agricole Sf. Gheorghe din comuna Humele Argeș compusă astfel: 1) Un trup de pomost cu pădure pe el în suprafață de 2½ hectar din care un sfert hectar pomi, învecinat la Răsărit cu Preot Const. Popescu, la apus cu Scarlat Frânculescu și Maria T. Dinu, la M. N. cu Ion Durănescu și la M. zi cu Ion T. Ionescu și V. Militaru, valoarea acestui imobil arătată de parte este de 200.000 lei. 2) Un trup de pământ cu pădure pe el care are o vârstă de 22 ani și bine desvoltată, în suprafață de 5 hectare din care un sfert hectar pomi, învecinat la Răs. cu Scarlat Frânculescu, la Apus cu Maria G. Mateescu, la M. N. cu moșt. Preot Crinteanu, și la M. zi cu Vasile Militaru și moșt. Fl. Ionescu. Valoarea acestui imobil și cu pădurea de pe el arătată de parte este 400000 lei. Ambele imobile sunt situate în comuna Humele Pl. Teleorman jud. Argeș, Sarcini nu se arată de grefa Trib. Argeș. Licitația va începe pentru fiecare imobil în parte dela valoarea arătată. Sunt somați toți aceia care vor pretinde vre'un drept de chirie sau arendă de ipotecă sau privilegiu ca mai 'nainte de termenul vânzărei să-și arate pretențiile lor tribunalului mai târziu ne fiind ținute în seamă, Amatorii cari doresc să liciteze la această vânzare, sunt obligați să prezinte dovada că sunt cetățeni români și că au cetățenia etnică română.

Dos. Nr. 2278 | 941
Prim Președinte,
⟨ss⟩ H. Argeșeanu
Șef portărel ⟨ss⟩ I. Grigorescu

ANUL XIV-a Nr. 251 — 4 PAGINI — 15 FEBRUARIE 1943

presa

ORGAN INDEPENDENT—POLITIC—ECONOMIC—CULTURAL

Fii la înălțimea jertfei celor din Răsărit! Ajută cu banul tău Țara și pe ostași.

Fondator VLAD FURTUNA
Inr. Trib. Argeș S. II sub nr. 22/930
„ Of. Com. nr. 15/1961/935
„ Reg. Publ. Periodice nr. 1/938

REDACȚIA ȘI ADMINISTRAȚIA — PITEȘTI — STR. BRANCOVEANU Nr. 8

Abonamentul:
Particulari Lei 200
De sprijin „ 300
Autorități „ 500

Director: GH. P. MARTINESCU

Icredere în Noi

Sunt adevăruri pe cari nu le poate frânge nici scepticismul oamenilor și nici vitregia vremurilor.

Sunt realități cari reacționează, în timp, prin modulații impuse de împrejurări păstrând aceiaș rădăcina ca leit motivul unei rapsodii muzicale.

Sufletul poporului nostru, tezaur nesecat de virtuți, le înregistrează, mergând totdeauna pe calea robustului optimism rezultat al temperamentului călit de vremuri.

Uriașa bătălie în care s'au încleștat popoarele nu ne-a găsit cu brațele încă ucigașe, ca pe o babă cu încheiate socoteli pământești ci, dârzi în hotărârea de a lupta pentru o lume nouă și dreaptă. Pentru granițile firești rupte de păcate și uri.

Solidaritatea internă a tuturor factorilor ce alcătuesc statul, a fost și este la înălțimea jertfelor soldaților din Răsărit, în ciuda dușmanilor noștri care ar dori să ne vadă destrămați ca ființă națională. Firul nevăzut al hotărârilor firești, leagă pe cel mai îndepărtat soldat, de pe câmpul de bătae, cu cei cari fac straje în partea opusă la hotare. Voința fermă de a rămâne ceiace am fost de milenii, în acest colț de pământ, se întinde ca o plasă, peste tot unde există suflare românească. Recunoștința națională pentru cei cari luptă pentru țară și neam este temeiul solidarității noastre și ea îmbracă haina cea mai variată, desvelind robustețea spirituală a poporului nostru.

Grija și respectul pentru soldații noștri, pentru urmașii lor, întăresc convingerea într'un viitor care nu poate fi altul decât cel mai bun.

Imperativelor istorice trebuie să le răspundem, ca și până acum cu gestul, cu fapta.

Incleștați în munca de fiecare zi trebuie să avem conștiința datoriei împlinite.

Aceasta este o condiție esențială care duce spre victorie.

G. M.

Misiunea Europeană a României

Din Praga (Ceps). Dl. Dr. V. Zaborovschi, consul general al României la Praga, a scris, pentru numărul închinat României de revista „Prager Illustrierte Wochenchau", apărut la 23 Ianuarie 1943, un articol, privitor la semnificația și spiritul faptelor și culturii românești.

In acest studiu pătrunzător, mărturisind profundele conștințe istorice și politice ale autorului, este motivată hotărârea României în actuala mare transformare mondială. România participă în momentul de față la reconstruirea Nouei Europe, dar ideia „datoriei europene", a „misiunii europene", poate fi urmărită în istoria română până în cele mai depărtate trecuturi. Poporul Român a trăit, la începutul istoriei lui, isolat. In legătură cu aceasta numeroși istoricieni au admirat rezistența poporului român împotriva Slavilor de răsărit și împotriva Turcilor cuceritori, cari n'au reușit niciodată să transforme principatele românești în „pașalâcuri", Românii nu s'au mulțumit însă numai cu străduința de a'și păstra simpla existență, ci au fost întotdeauna gata să aducă jertfe și în slujba legăturii lor spirituale cu Europa.

Românul, ca creștin „al primei epoci apostolice" și ca urmaș conștient al Imperiului Roman, a căutat întotdeauna o apropiere și o colaborare cu apusul european. Această orientare de bază este păstrată de poporul Român, în mod neîntrerupt, până în zilele noastre iar hotărârea lui de astăzi și faptele lui sunt o mărturie că rămâne loial marei idei, atestate, în repetate rânduri, în cursul istoriei lui bogate.

Pentru susținerea acestei statornicii, dl. Dr. V. Zaborovschi citează mesagiile adresate de principii români papilor și împăraților și în ultimul timp, proclamația Regelui Mihail I. către armată și discursul d-lui prof. Antonescu, vice-președintele Guvernului Român, din ziua de 1 Ianuarie a. c. Toate constituiesc o mărturie intuitivă a faptului că România își sprijină misiunea ei pe o colaborare cu Europa și că este pregătită să dovedească loialitatea ei față de această ideie și cu sângele bravilor ei ostași.

Lămuriri profesionale

I. I. Marinescu fiu,

Acest articol poate că nu-și are un rost bine definit în ceiace privește scopul urmărit de adunările Sfaturilor Negustorești, însă cred că va putea arăta, într'un spațiu restrâns rezultatul practic al acestor adunări.

Congresele negustorești au dus în primul rând la unirea dorită a clasei negustorești, chiar dacă pentru mulți din afară, această unire, este numai aparentă.

In timpurile acestea vitregi este înbucurător faptul că s'au găsit negustori de elită din centrele principale ale țării care să nu precupețească nici un sacrificiu și să păsească cu hotărâre la redresarea și afirmarea clasei negustorești.

Fără a fi încrezuți—dar nici lipsiți de modestie, putem afirma că, dacă clasa negustorească nu întrunește în sânul ei, o majoritate de elemente intelectuale, pentru a fi o clasă de elită, o clasă ideală. nu i se poate nega existența acelui suflu patriotic care în actuala stare de război și de spirit, este de preferat unor elemente care, nu știm din ce motive, nu se aliniază cu tot elanul la opera de redresare morală și națională condusă cu atâta dragoste de neam de d. Mareșal Antonescu.

Cred unii că ar fi fost necesar ca în adunările Sfaturilor Negustorești să fie discutată și redresarea morală a clasei negustorești. Dacă nu s'a discutat cred că nu era nevoe, fiindcă nu poate fi vorba de imoralitate acolo unde se depune cea mai austeră și mai titanică muncă și unde se fac cele mai mari sacrificii morale și materiale,

Dacă totuși, sunt cazuri izolate, cari compromit, după judecata opiniei publice, clasa negustorească acestea trebuesc privite cu foarte multă atențiune și indulgență. Legile războiului sunt aspre. Sancțiunile rezultate din aceste legi sunt drastice și trebuesc luate așa cum sunt.

Aceasta nu înduioșează pe nimeni, mai ales ne oficial, ci numai așa pentru a cleveti, să judece cum se pricepe și să acuze, bazat pe simple prejudecăți sau uri personale.

Devieri dela un drum bine stabilit au avut loc și mai pot avea în toate straturile sociale și în toate domeniile. financiare și economice.

Atât timp cât acestea sunt și rămân cazuri izolate, ele neatingând securitatea Statului, fiind pur și simplu o eșire întâmplătoare după făgașul corectidudinii, nu trebuesc judecate cu asprime, mai ales, cum sunt cazurile în comerț. Acte ce sunt astăzi pasibile de lagăr și închisoare denumite crime, de sabotaj, speculă etc. în vremuri normale, de pace, fac obiectele studiilor amănunțite ce alcătuesc grija de căpetenie a Statului pentru stimularea și propășirea comerțului.

Există oarecare obscuritate între noțiunea de speculă și urcările de prețuri, între greutățile de aprovizionare, lipsa de mărfuri și noțiunea de sabotaj.

Nu se ia în discuție factorul ce reprezintă 50 la sută din greutățile ivite în aprovizionarea și destacerea mărfurilor și care este punctul nevralgic al tuturor intrigilor și controverselor de păreri economice și financiare.

Cadrul rigid al multor legi economice-dura lex-fac ca buna intenție ce stă la baza lor să nu corespundă realităților când acestea, din cauza precipitării evenimentelor nu mai corespund realității conjuncturilor pieței economo—financiare.

Discordanța este atunci flagrantă și efectul nul și demoralizat pentru massa negustorească și publicul consumator. Sincronizarea raporturilor între industriași, fabricanți, engrosiști și simplu negustor între materia primă, materia fabricată, până la punctul de comercializare, trebuește făcută în justă cunoștință de cauză. Aceasta cere radicalizare și urgență.

Se obligă comerciantul să vândă în permanență, în fiecare zi, mărfuri cu un beneficiu de maximum 30%/0 câștig. Accentuez, în fiecare zi și la ori cine, să vândă mărfurile pe care fabricanții nu le trimit decât cu mari întârzieri 6—12 luni și uneori numai în urma aprobării M. E. Naționale.

Sigur că există o raționalizare care impune anumite criterii și socoteli de care comerciantul conștient ține seama. Nimeni nu se întreabă însă, dacă după o așteptare

colinuare în pagina 2-a

Lămuriri profesionale

urmare din pagina I-a

de câteva luni comerciantul mai primește dela fabricant aceiaș cantitate de marfă, la aceiaș preț și de aceiaș calitate pe care el a avut-o cu beneficiul de 30 la sută.

O deosebită atenție în aprobările de prețuri solicitate de fabricanți ar aduce o ușurare vieții economice în genere. Nimeni nu se întreabă de ce fabricantului i se permite a nu vinde nimic până nu i se aprobă prețul solicitat chiar dacă posedă stocuri gata fabricate și chiar dacă discuțiile preliminare aprobării prețului durează timp îndelungat.

Aci nu este sabotaj?

Numai negustorul este saboteur, deoarece trebue să vândă imediat ce i se solicită un articol și la prețul de + 30 la sută cost factura chiar dacă este sigur că acest articol nu va mai putea fi înlocuit nici cu + 100 la sută cost factura veche sau ceiace de multe ori este foarte posibil, nu va mai fi găsit pe piața comercială?

Această parte am găsit de cuviință să o desvolt puțin cu toate că și celelalte chestiuni discutate în adunările Sfaturilor Negustorești dela Pitești Craiova, Iași și Sibiu au fost și sunt o preocupare permanentă a clasei noastre.

D. P. Firică, secretarul general al Sfaturilor Negustorești, a desvoltat cum nu se poate mai bine și mai real problema „Conservării fondurilor comerciale în vremurlie nestabile"

D. P. Firică, își exprima apoi convingerea că, în urma conferinței ținute în prezența d. Ministru Fințescu, de către d profesor Konrad Mellerovitz dela Institutul de Inalte Studii Economice din Berlin care a tratat pe larg problema de mai sus, se va ajunge la o destindere în viața noastră economică și noul regim al prețurilor va fi bazat pe realități numai atunci dând rezultate satisfăcătoare.

D. N. Bobancu eșind din cadrul comun al congresului nu mai este un simplu raportor al congresului ci face un adevărat studiu în ceiace privește îndrumarea tineretului în viața comercială și economică a țării arătând printre altele că pe viitor Sfaturile Negustorești și Camerile de Comerț vor avea sarcina de a coborî în mijlocul satelor noastre spre a recruta elementele viguroase, pe care să le aducă la orașe făcându-le pregătirea profesională și educația comercială în magazinele și întreprinderile conduse de cei vrednici dintre noi deoarece numai așa vom putea face față operei de românizare și întinerire a cadrelor comerciale și industriale năpădite de străini.

Ar trebui să amintesc și pasagiile foarte importante ale celorlalți reprezentanți ai comerțului românesc dela centru însă spațiul nu-mi permite.

S'a văzut că întreaga clasă comercială este animată de cele mai nobile sentimente și că aceasta pune la dispoziția guvernului un material bine documentat și gata să conlucreze la rezolvarea problemelor economice.

Nu pot trece cu vederea glasurile îndurerate ale comercianților anonimi veniți dela sate la aceste întruniri, spre a-și spune păsurile și greutățile lor și cari, dacă n'au plecat dela aceste adunări așa cum am fi dorit, au plecat totuși mulțumiți văzând că se dă atenție obiditei ramuri comerciale dela sate și pentru care viitorul apropiat nu poate să nu aducă o rezolvare a doleanțelor acestora.

Punându-ne toată nădejdea în aceste adunări colegiale, unde cuvântul nostru mai este ascultat și durerile noastre înțelese cred că sacrificiile clasei comerciale vor fi înțelese și recunoscute.

Armata de comercianți, care desfășoară activitatea sa în anonimatul trudniciei de fiecare zi, pune mai presus de toate interesele naționale, ale patriei. Sacrificiile ei sunt grăitoare în cifre reci și dacă în cazuri izolate, acestea nu ating sacrificiile celor după front, tot ea se ridică și înfierează cu ultimă energie, tot ce nu este în concordanță cu aspirațiile unui neam care, acum mai mult ca oricând își merită o soartă mai bună așa după cum i sunt și sacrificiile.

I. I. Marinescu fiu

CONVOCARE

Domnii acționari ai băncei Creditul Țării S. A., cu sediul în Pitești, sunt rugați a se întruni în adunarea generală ordinară și extraordinară, Duminică 14 Martie 1943 ora 11 dimineața, în imobilul său Palatul AQUILLA din Pitești Str. Șerban-Vodă Nr. 80.

In cazul când din orice cauză legală adunarea nu s'ar putea ține la data de mai sus, ea se amână pentru ziua de 21 Martie 1943, în același loc și la aceiaș oră.

Domnii acționari pot fi reprezentați numai prin alți domni acționari în baza unei procuri speciale, care trebue depusă în originalul la sediul societății noastre cu 5 zile înainte de data fixată pentru adunare.

Ordinea de zi a adunării generale ordinare este:

1. Citirea rapoartelor consiliului de administrație și cenzorilor asupra exercițiului 1942;
2. Aprobarea bilanțului și contului de Profit și Pierdere pe 31 Decembrie 1942;
3. Descărcarea consiliului de administrație, a cenzorilor și direcțiunii de gestiunea lor pe anul 1942,
4. Distribuirea și reportarea beneficiului conform propunerii din darea de seamă,
5. Alegerea unui membru în consiliul de administrație în locul D-lui Ion Pavlovici eșit la sorți membrul eșit la sorți poate fi reales,
6. Alegerea a 3 cenzori și 3 cenzori supleanți;
7. Fixarea remunerației anuale a cenzorilor,
8. Fixarea jetoanelor de prezență ale consilierilor și cenzorilor pe anul 1943.

Ordinea dezi a adunării generale extraordinare este:

1. Modificarea art. 36 al. 6 din statute pentru a avea următorul cuprins modificat: art. 36 al 6. 10% casei de pensiuni și ajutoare a funcționarilor băncei:
2. Constituirea casei de pensiuni și ajutoare a funcționarilor băncei.

Consiliul de administrație,

Colțul agricol

Cum se face o răsadniță caldă

Pe un loc apărat de vânt și bătut de soare, săpăm o groapă de 4 m. lungime, 150 lățime și 70-80 cm. adâncime. In groapă așternem gunoi proaspăt de cal, bine amestecat cu jumătate gunoi vechi de cal sau chiar de vite cornute, într'un strat de 20 cm., scuturându-l mereu cu furca, călcându-l peste tot, pentru a se îndesa cât mai uniform. Așternem apoi al doilea strat de 20 cm. și tot astfel până ce grosimea stratului călcat este de 50—60 cm.

Peste stratul de bălegar așezat astfel așternem o pătură de 15 cm. mraniță amestecată cu pământ bun de grădină și ceva nisip curat de râu.

Patul cald de bălegar poate fi așezat și la suprafața pământului, când clădițul bălegarului se face cu un metru mai lung și mai lat decât tocul răsadniței, pentru a se putea lăsa de jur împrejur o prispă de 50 cm., Pe această prispă după ce am așezat tocul se îndeasă bălegar proaspăt până aproape de înălțimea tocului.

Oricare ar fi sistemul, după așezatul stratului de pământ și a tocului, răsadnița se acopere cu geamuri, sau în lipsa acestora, cu rogojini.

Răsadnița astfel pregătită și acoperită se lasă 4—5 zile până ce trece toiul căldurii, adică până ce temperatura răsadniței coboară la circa 30° C., când facem însămânțările, de preferat în rânduri la 3 cm. rând de rând și la 1 cm. fir de fir pe rânduri.

* * *

Ministerul Agriculturii și Domeniilor aduce la cunoștința proprietarilor rurali de moșii, ferme, vii etc. să se conformeze articolul 140 din legea privitoare la organizarea și încurajarea agriculturii, publicată în Monitorul Oficial Nr. 67 din 22 Martie 1937, care prevede ca paza și supravegherea bunurilor agricole să se facă de paznici agricoli publici, sau paznici agricoli particulari autorizați.

Potrivit acestei dispoziții paznici agricoli particulari trebue să fie autorizați de Prefectura respectivă.

In cazul când proprietarii sau arendașii nu-și vor angaja paznici agricoli autorizați conform legii până la 15 Aprilie 1943; paza bunurilor (moșiilor) respective se va face de către paznicii agricoli publici numiți de către Camera Agricolă pentru care vor plăti taxele pe hectar prevăzute de lege.

* * *

In cursul lunei Decembrie 1942 s'a pescuit în regie directă de Stat cantitatea de 2.782.000 kg. pește.

* * *

Mazărea fiind printre primele însămânțări cari se fac în primăvară și anume chiar în mustul zăpezii, este timpul ca agricultorii dacă nu au pe alor proprie, să-și procure cantitatea de sămânță necesară din comerț.

Sămânța de mazăre trebue aleasă, ca de altfel toate celelalte semințe, pentru ca să se elimine boabele mici, zbârcite și cele atacate de gărgăriță precum și toate corpurile străine și să rămână pentru însămânțat numai boabele sănătoase și mari.

Boabele atacate de gărgăriță nu trebuesc însămânțate, deoarece pe lângă că din acestea ies plante slabe cari nevegetând normal vor da producție mică, dar odată cu plantele introducem în lan și gărgărița care va ataca recolta viitoare.

* * *

Este timpul ca să se aleagă din pătul ștuleții de porumb necesari pentru însemânțarea din primăvară, Se vor alege numai ștuleții buni, cu rândurile drepte, se vor pune spre păstrare într'o cameră uscată sau în podul casei și se vor păstra așa nedesghiocați până cu 15—20 zile înainte de întrebuințar, când se desghioacă și încearcă puterea de încolțire.

* * *

Pentru aprovizionarea cu semințe de lucernă și trifoi agricultorii trebue să fie cumare grije, Legea oprește vânzarea acestor semințe așa cum au eșit dela batoză. Ele trebuesc să fie puse în vânzare în saci noi de 100,50, 25 și 15 Kgr., plumbuiți de Institutul de Cercetări Agronomice al României, de stațiunile acestui Institut, să fie însoțiți de buletinul de analiză decuscutate, adică nu conțin nici un bob de cuscută.

In cazul vânzării în cantități mai mici decât conținutul sacului, vânzătorul va trebui să scoată cu sonda sămânța din sacul plumbuit și să dea cumpărătorului o copie depe buletinul de analiză al sacului respectiv.

Miraj

Pitestii de-altădată

Te văd mereu aevea, mic orășel în care
In chiuit de trâmbiți se ridica în zori,
Al tinereții soare cu sfânta lui chemare
Spre-o viață plină par'că numai de sărbători.

Și unde, cu voi prieteni, sburdalnici pierde-vară,
Voioși ca mușchetarii cu sufletul deschis,
Umblam hai-hui pe uliți în fiecare seară
Să ne 'mbătăm cu luna de cântec și de vis.

Aici ne-a zâmbit tainic și cea dintâi iubire
Ce ne-a săpat în inimi la toți de-atunci câte-o
Icoană, care astăzi răsare 'n amintire,
Ca o micuță Katty sau . . . doamnă Bonacieux

Miraj din alte vremuri . . . prin ceața 'nstrăinării
Rând uliție și case și 'ncet-încet se șterg . . .
O, unde sunteți prieteni, în clipa 'nduioșării
Să retrăim iar viața din vechiul Heidelberg.

George Florescu

In vederea campaniei de primăvară pentru îngrijirea pomilor roditori și combaterea dușmanilor acestora, se vor face pregătirile necesare pentru ca operațiunile să poată începe imediat ce timpul va permite.

Se vor procura insecticidele precum și aparatura necesară, ca existentă se va verifica și repara.

Deasemenea se va procura din timp pucioasa necesară pentru a se putea prepara zeama sufloc calcică, precum și diferitele carbolinee.

Ministerul Agriculturii și Domeniilor aduce la cunoștință că Direcțiunea Viticulturii și Horticulturii din București cumpără semințe de pomi din următoarele specii:

1. Corcoduș (Mirobolan)
2) Măr sălbatec
3) Păr
4) Cireș
5) Mahalele
6) Zarzăr (cais sălbatec)
7) Migdal amar.
8) Piersic sălbatec
9) Vișin

Cine posedă asemenea semințe, să trimită oferte, cât mai urgent.

Știri din Costești-Argeș

Conferința Administrativă

In ziua de Sâmbătă 30 Ianuarie a. c. la orele 9,30, s'a ținut în localul școlii Costești, conferința administrativă lunară la care au luat parte primarii și notarii celor 24 de comune ale plășii.

Conferința a fost prezidată de Dl. Pretor Ene Marinescu. D-sa a atras atențiunile, în special asupra întocmirii proectului de buget pentru anul 1943 | 944 în care să nu fie omisă nici o lucrare de importanță, dându-se atențiune și asupra nevoilor satelor ce compune comuna, așa după cum a ordonat Ministerul Atacerilor Interne.

A mai scos în evidență că fie care comună să recomplecteze planul de activitate, întocmit anul trecut, pentru o perioadă de 5 ani și a exemplificat cum trebue să se urmărească anul fiecare activitate.

A trasat apoi, programul de lucrări al fiecărei comune în parte insistând asupra construirii grajdurilor comunale, localurilor pentru cantinele școlare, ateliere comunale, plantarea de nuci, duzi, necesari creșterii viermilor de mătase și formare de perdele de salcâmi, construiri de poduri de ciment model și continuarea trotuarelor etc.

Cu energia și priceperea de care dispune D sa, având în vedere începutul de gospodărie, ordem că va duce la bun sfârșit programul trasat.

Consiliul de Colaborare al Plășii

După conferința Administrativă, la orele 11,30, s'a ținut ședința Consiliului de Colaborare, la care au participat D-nii: Ing. Agr. N. Vintileanu, Seful Ocol. Agricol Costești, Judecător N. Popescu, Dr. Ghiță Enica, Subinspector Scolar R. Tudorache, N. Stănescu cenzor statistic pe plasă, etc.

In afară de membrii consiliului, au mai fost convocați membrii sfatului comunal în frunte cu Dl. Primar Al. Blendea și notar Pop Dionisie, precum și un număr mare de fruntași ai comunei Costești în frunte cu Dl. Avocat Gr. Minulescu, D. Telescu și M. Tufeanu.

Dl. Pretor președinte St. Marinescu, deschizând ședința, arată că la ordinea de zi fiind o problemă foarte importantă: stabilirea terenului și modalității strângerii fondurilor pentru construirea palatului Ad-tiv, al plășii, a socotit că e o datorile să convoace pe toți cei de față.

Face un apel la unirea tuturor fruntașilor, de a arăta conducerii județului, că la sumele date de Prefectură, inițiativa locală nu rămâne inactivă. Menționează că cu atât mai mult de impune contribuția locuitorilor, cu cât acest palat va cuprinde și localul primăriei, întrucât actualul este complect insalubru.

Se formează apoi un comitet de impunere și colactarea contribuțiunilor sub președinția D-lui Av. Gr. Minulescu, care deși în vârstă, nu precupețește energia pentru fapte frumoase.

Toți cei prezenți își manifestă bucuria că și pentru comuna Costești se arată însfârșit un început de viață gospodărească.

SFATUL NEGUSTORESC PITEȘTI

CONVOCARE

Domnii membri ai Sfatului Negustoresc din Pitești sunt convocați în adunare generală ordinară în ziua de

Duminică 28 Februarie 1943 orele 10 dimineața

la sediul Sfatului Negustoresc din str. D-na Bălașa Nr. 17

Ordinea de zi

1) Dare de seamă a activității pe anul 1941— 1942
2) Aprobarea bilanțurilor și conturilor de gestiune.
3) Descărcarea comitetului de gestiunea sa.
4) Aprobarea bugetului pe anul 1943.
5) Ratificarea comitetelor breslelor alese în adunarea generală extraordinară din 8 Octombrie 1942; alegerea noului comitet de direcție al Sfatului conform arl. 43 din statute și alegerea comisiei cenzorilor pe anul 1943 conform art. 61 din statute.
6) Diverse.

In cazul când la data convocării nu se întrunește numărul statutar de membrii, adunarea se amână de drept, fără altă convocare pentru ziua de **7 Martie 1943,** *în acelaș loc și la aceiași oră și cu aceiași ordine de zi când se vor lua hotărâri valabile cu orice număr de membri prezenți.*

Președinte, **(ss) N. BOBANCU**

Secretar General (ss) *I. NICOLESCU*

Tribunalul Argeș S. I

EXTRACT de AFIPT Nr. 545 din 5 Februarie 1943

In ziua de 12 Martie 1943 ora 8 a m. se vinde cu licitație publică în pretoriul Trib. Argeș S. I conform adresei D-lui jude Sindic al Trib. Argeș Nr. 245 | 942 averea imobilă a falitului Nae N. Mustață din curtea de Argeș, compusa astfel; jumătate din imobilul situat în C. de Argeș str. Negru Vodă Nr. 55 vechi format dintr'o casă cu etaj, având la parter 2 camere și bucătărie, la etaj 3 camere, bucătărie și closet, acoperită cu tablă veche, iar în curte depedințe compuse de 2 camere și pivniță, curtea având suprafață de 30 m. p. învecinat la Răs. cu str. Negru Vodă, la Ap. și M N. cu N. Ivănceanu și M. Zi Gh. Stănescu Bulacu asupra acestui imobil există următoarele sarcini, înscripțiile Nr. 344/929, 177/930, 147,215, 241,548 | 934 luate de diverși creditorii prevăzuți în dosarul de vânzare conform legei de conversiune și comandamentul Nr. 153 | 935 de administrația financiară Argeș pentru 26.142 lei. Prețul acestui imobil arătat de D-l jude Sindic este de 187.000 lei iar licitația începe dela 140250 lei.

Dos. Nr. 4343 | 942 S. I.

Prim Președinte,
(ss) H. Argeșeanu
Șef Portărel (ss) *I. Grigorescu*

Primăria Comune Urbane Pitești
Biur. Aprovizionărei

PUBLICAȚIE

Conform ordinului Subsecretariatului de Stat al Aprovizionării cu produse Rationalizate Nr. 187633 din 9 Februarie 1943.

Se aduce la cunoștința tuturor cetățenilor din oraș, că distribuția zahărului se va face la sfârșitul lunei Februarie 1943, în baza bonului „S. diverse", din pagina 13 din cartea individuală.

Deci rația integrală de 1,500 kgr. ce se va stabili pe aceste 3 luni, se va da numai pe un singur bon care va fi bonul „S. diverse", din pagina 13 din cartelă.

Primar,
Col. Dan Constantinescu

Șef de serv. Fl. Tomescu

Nr. 108
1943 Febr. 12

Citiți și răspândiți

preia

Tribunalul Argeş S. I.

AFIPT Nr. 756
1943 Februarie 16

In ziua de 12 Martie 1943 ora 8 a. m. se vinde cu licitaţie publică în pretoriul Tribunalului Argeş S. I. averea imobilă a debitorului Ioan Iliescu proprietar şi funcţionar din Piteşti str. Craiovei Nr. 177 Pl. Piteşti Argeş compusă din teren în suprafaţă de circa 1500 m. p. care se află o pereche de case compusă din 5 camere şi o prăvălie în faţă, clădire de zid de cărămidă acoperită parte cu şiţă şi parte cu tablă, având o pivniţă dedesubt a doua camere cu acces în prăvălie, construcţie veche, acoperişul prăbuşit în parte, iar pereţi în parta plini cu egrasie din apa care curge prin acoperiş, având o curte împrejmuită cu ulucă. acest imobil se învecineşte la Răs. cu Maior Roşu, la apus cu str. Craiovei, la M. N. cu Florea Ilinca şi la M. Zi cu concesiunea Radu Roşu, şi este situat în Piteşti str. Craiovei Nr. 167 Pl. Piteşti Argeş pentru despăgubirea creditoarei Dumitra V. Simigiu casnică din Piteşti str. Craiovei Nr. 22 de câte 1200 lei lunar ca pensie alimentară până la majoratul copilei născută din căsătoria cu numitul debitor aşa cum se prevede în titlul executor Nr. 21 | 942 al C. de Apel S. VIII Bucureşti plus spesele de executare asupra averei ce se vinde pe lângă executarea de faţă mai există ipoteca Nr. 4387/939 de 40.000 lei către Radu Marin Averea ce se vinde valorează 120.000 lei iar licitaţia începe dela 80.000 lei adică redus cu 25 la sută.

Dos. Nr. 3842/942 S I

Prim Preşedinte,
(ss) H. Argeşeanu

Şef Portărel (ss) I. Grigorescu

Tribunalul Argeş S. I.

AFIPT Nr. 625
1942 Februarie 11

Banca Comercială Curtea de Argeş Soc. Anon. în lichidare din Curtea de Argeş Plasa şi judeţul Argeş prin reprezentanţii săi legali în baza contractului de ipotecă autentic de Trib. Judecătoria Curtea de Argeş la Nr. 600 | 929, înscris de Tribunalul Argeş la Nr. 283 | 929 şi învestit cu formula executorie Nr. 8 | 942, are să primească dela debitorul Ion I. Moga fost comerciant în curtea de Argeş Pl. şi jud. Argeş astăzi în stare de faliment şi reprezintat prin D-l judecător Sindic al Trib. Argeş suma de lei şase sute de mii (600.000) capital cu procent de 20% pe an dela exigibilitatea actului până la achitare, lei 10.000 onorar de avocat, osebit timbrele şi taxele de executare, a cerut cu petiţia înreg. la Nr. 25954 | 942, şi acest Tribunal prin jurnalul Nr. 7827 | 942, a încuviinţat a se vinde cu licitaţie publică în pretoriul Trib. Argeş Secţia I. în ziua de (12) două spre zece Martie 1943 ora 8 a. m. averea imobilă a susnumitului debitor compusă astfel: O pereche case cu etaj, parterul compus din 4 camere pardosit cu penduri, din care o prăvălie la stradă, o cameră restaurant, o bucătărie şi încă o cameră restaurant lângă bucătărie; Etajul compus din 5 camere, la stradă balcon de fier cu sală de lemn în faţă spre proprietatea C. Ştefănescu, camerile pardosite cu scânduri cu sobe stil vechi din zid de cărămidă, ultima cameră fără sobă, Salonul dela stradă şi camera următoare zugrăvite, tot imobilul învelit cu tablă. Curtea caselor cu caldarâm de piatră până în grădină, imobil construit din zid de cărămidă Curtea caselor şi locul până în strada Eliade Rădulescu cu grădiniţa de zarzavat, pe care se mai găseşte construit în curtea caselor o popicărie acoperită cu ţiglă, un graid de zid de cărămidă servind de magazie, o gheţărie care astăzi nu mai există fiind surpată rămânând numai groapa: Dedesubtul imobilului o pivniţă. In grădina caselor de zarzavat se mai află un şopron (podul) din lemn pe stâlpi groşi de stejar acoperit cu tablă, acest imobil se învecineşte la Răs. cu str. Eliade Rădulescu la Ap. cu str. Negru Vodă la M. N. cu proprietatea Al. Glonţescu şi la M, Zi cu proprietatea C. Stefănescu şi se află situat în C. de Argeş str. Negru Vodă Nr. 72 Pl. şi judeţul Argeş, Din relaţia dată de grefa Trib. Argeş S. I. se constată că asupra averei ce se vinde pe lângă executarea de faţă mai există ca sarcini şi comandamentul Nr. 52 | 934 luat de administraţia financiară Argeş pentru 19946 lei, impozite şi menţiunea conform legei conversiunei Nr. 81 | 934 de Banca Centrală Coperatistă, fără a se arăta suma averea ce se vinde s'a evaluat de creditoare la 300.000 lei iar licitaţia va începe dela 225.000 lei adică redus cu 25 la sută. Sunt somaţi toţi aceia care vor pretinde vreun drept de chirie sau arendă de ipotecă sau privilegiu să-şi arate pretenţiile tribunalului mai naintea vânzărei, mai târziu ne fiind ţinute în seamă, concurenţi sunt obligaţi a face dovadă că sunt cetăţeni etnici români.

Dos. No. 859 | 942

Prim Preşedinte,
(ss) H. Argeşeanu
Sef Portărel (ss) I. Grigorescu

Tribunalul Argeş S. I.

AFIPT Nr, 609
1943 Februarie 10

In ziua de 12 Martie 1943 ora 8 a. m. se vinde cu licitaţie publică în pretoriul Trib. Argeş S. I. averea imobilă a debitorilor Constanţa Ion Dumitru, şi Gheorghe I. Naumcea personali şi ca moştenitori ai defunctului Ion Naumcea şi ai defunctului iar fiu şi frate Ion Hristu I. Naumcea anume I. Imobilul situat în Piteşti str. Sf. Vineri Nr. 17 fost Nr. 11 format dintr'o pereche de case vechi, în stradă parter, având la stradă o cameră ce serveşte de prăvălie actualimente goale, alte 4 camere în stare rău întreţinute construcţie de zid având în curte în faţa lor sala de lemn cu stâlpi; Alături de această clădire se află o altă clădire nouă cu etaj, având la parter o cameră ce serveşte de brutărie cu cuptor de zid pardosită cu ciment la etaj sunt 3 camere şi bucătărie, veranda, o sală, camera pentru alimente şi comunica cu parterul printro scară de lemn cel de al 2-lea, rând de geamuri lipsă pardoseala din scânduri, una din camere zugrăvită şi celelalte văruite fără sobe, curtea comuna cu imobilul, dela Nr. 19 cu care se învecineşte la răsărit, la apus se învecineşte cu I. Nicolescu fost N. Băcanu, la M. Zi cu str. şi la M. N. cu moşt. Dr. Gh. Rădulescu. II. Imobilul dela Nr. 19 fost 13 se compune din o pereche case vechi joase având la str. o cameră pardosită cu scânduri care are instalat un cuptor de zid pentru copt covrigi o cameră pentru depozitat faina pardosită cu ciment, către curte mai sunt alte 5 camere pardosite cu scânduri 2 din camere au o sobă de teracotă cumuna, în restul camerelor sunt sobe de zid In curte se află un şopron din lemn un grajdi din blănî deasupra pod învelit cu şiţă, toate camerile sunt construite din zid de cărămidă învelite cu tablă, curtea pardosită cu piatră şi către fund sunt câţiva pomi fructiferi până în proprietatea fostr Dr. Rădulescu şi se învecineşte la răsărit cu casele dela Nr, 21 ale aceloraş debitori la apus cu proprietatea dela Nr 17 la M. Zi. cu strada şi la M. N. cu proprietatea moşt. Gh. Rădulescu. III. Imobilul dela Nr. 21 fost Nr. 15 are la str. o prăvălie cimentată zugrăvită şi alte 2 camere care au dedesubt pivniţa toată construcţia din zid pardosite cu scânduri două acoperite cu tablă în curte se află 2 magazii de lemn şi se învecineşte la Răs. cu proprietatea Teodora Col. Păunescu la apus cu proprietatea debitorilor dela Nr. 19 la M. Zi str. Sf. Vineri şi la M. N. proprietatea moşt. Dr. Rădulescu are curte comuna cu Teodora Col. Păunescu terenu tuturor imobilelor este de circa 1200 m. p. şi sunt situate în Piteşti str. Sf. Vineri. la numerele arătate la fiecare plasă Piteşti Jud. Argeş pentru despăgubirea creditorului Ghe. Ion comerciant din Piteşti str. Şerban Vodă Nr. 137. pl. Piteşti Jud. Arges de suma de lei 50.000 capital plus accesorii prevăzuţi în titlu executoriu Nr. 17 | 932. al Trib Argeş S. I. osebit spesele de executare. Asupra acestei averi mai exista următoarele sarcini inscript Nr. 100 | 930 de 300.000 lei către Hriditu Tefas. inscripţia Nr. 44 | 935 şi Nr. 136 | 37 prima de lei 14.136 şi a 2. de 13002 lei de către administraţia financiară Argeş şi comandamentele date de Dl. Ghe. Ion în executarea de faţă. Valoarea întregii averi ce se vinde este de 690.000 lei conform certificatului fiscului iar licitaţia va începe dela 517.500 lei adică redus cu 25 la sută.

Dos. Nr. 4685 | 931

Prim Preşedinte,
(ss) Hr Argeşeanu
Şef Portărel (ss) I. Grigorescu

Tribunalul Argeş S. I.

AFIPS Nr. 670
1943 Februarie 13

Banca „Federala Argeş" cu sediul în Piteşti Plasa Piteşti jud. Argeş prin reprezentanţii săi legali în calitate de lichidatoare a Cooperativei Agricole „Sfântul Gheorghe din comuna Humele jud, Argeş în executarea mandatului de lichidare dat în institutul naţional al cooperaţiei şi în baza procesului verbal din 27 Ianuraie 1941 al imobilelor consiliului de administraţie al numitei bănci a cerut cu petiţia înreg. la Nr. 2214 | 941 şi acest tribunal prin jurnalul Nr. 1130 | 941 a încuviinţat a se vinde cu licitaţie publică de bună voe în pretoriul trib. Argeş secţia I în ziua de (2) două Aprilie 1943 ora 8 averea imobilă pământ moştenesc al Cooperativei Agricole Sf. Gheorghe din comuna Humele Argeş compusă astfel: 1) Un trup de pomost cu pădure pe el în suprafaţă de 2½ hectar din care un sfert hectar pomi, învecinat la Răsărit cu Preot Const. Popescu, la apus cu Scarlat Frânculescu şi Maria T. Dinu, la M. N. cu Ion Durănescu şi la M. zi cu Ion T. Ionescu şi V. Militaru, valoarea acestui imobil arătată de parte este de 200.000 lei. 2) Un trup de pământ cu pădure pe el care are o vârstă de 22 ani şi bine desvoltată, în suprafaţă de 5 hectare din care un sfert hectar pomi, învecinat la Răs. cu Scarlat Frânculescu, la Apus cu Maria G. Mateescu, la M. N. cu moşt. Preot Crinteanu, şi la M. zi cu Vasile Militaru şi moşt. Fl. Ionescu Valoarea acestui imobil şi cu pădurea de pe el arătată de parte este 400000 lei. Ambele imobile sunt situate în comuna Humele Pl. Teleorman jud. Argeş, Sarcini nu se arată de grefa Trib. Argeş. Licitaţia va începe pentru fiecare imobil în parte dela valoarea arătată. Sunt somaţi toţi aceia care vor pretinde vre'un drept de chirie sau arendă de ipotecă sau privilegiu ca mai 'nainte de termenul vânzărei să-şi arate pretenţiile lor tribunalului mai târziu ne fiind ţinute în seamă, Amatorii cari doresc să liciteze la această vânzare, sunt obligaţi să prezinte dovada că sunt cetăţeni români şi că au cetăţenia etnică română.

Dos. Nr. 2278 | 941

Prim Preşedinte,
(ss) H. Argeşeanu
Şef portărel (ss) I. Grigorescu

ANUL XV-a, Nr. 253. 4 PAGINI 5 MAIU 1943

presa

ORGAN INDEPENDENT-POLITIC-ECONOMIC-CULTURAL

Abonamente :
La sat Lei 200
La oraş „ 300
Industriaşi „ 500
Autorităţi „ 1000
Societăţi „ 2000

REDACŢIA ŞI ADMINISTRAŢIA — PITEŞTI — STR. BRANCOVEANU Nr. 4

Director:
GH. P. MARTINESCU

Intr. Trib. Argeş S. II sub nr. 22/930
„ Of. Com. nr. 15 | 1961 | 935
„ Reg. Publ. Periodice nr, 1 | 938

Generali şi Coloneli

Jertfe ale armatei, pe altarul Patriei, au căzut alături de ostaşi cimentând prin renunţare totală legăturile noastre milenare cu glia în care, sămânţa românismului a fost păstrată de strămoşii presăraţi, tot atât de eroic, pe meleagurile călcate de cutropitori. Generali şi Coloneli au dus dincolo de viaţă, solie de izbândă credinţă nestrămutată în existenţa neamului şi victoria lui.

I-am urmărit toţi pe vremea când erau în viaţă şi ne-am oţelit braţele şi munca, ca o recunoştinţă şi apreciere pentru eroismul şi dragostea lor de Patrie.

Două zeci şi cinci de Generali şi patru zeci si unu de Coloneli au tras dâra luminoasă pe cerul unei ţări clătinate de neîncrederea semănată de duşmanii săi. Au spălat ruşinea acceptată cu docilitatea vitei căzute în jugul stăpânilor care nu ştiau să-şi are decât ogorul propriilor interese.

Meschinăriilor trecute ei au opus piepturile lor de uriaşi ai istoriei. Ţara a luat act şi cu faţa plecată, în semn de rugăciune, mulţumeşte în tăcere celor cari dincolo de hotar de viaţă, privesc jos, către noi, înfăşurându-ne în dragostea pe care numai jertfa lor o poate dovedi.

Un popor, o ţară, care are fii ca ei nu poate dispare.

Există o dreptate pe care nu o pot înfrânge nici anii şi nici oamenii. Ea ni se cuvine şi o aşteptăm. Este dorinţa fiecărui Român şi ea nu va întârzia să vină.

G. Martinescu

Depunerea jurământului recruţilor

Pe marele stadion comunal, din lunca Argeşului, recruţii contigentului 1944, în faţa autorităţilor militare şi civile au depus jurământul.

La ora 10 D. General Calotescu, fost guvernator al Bucovinei, Comandantul Diviziei a 3-a, soseşte pe stadion însoţit de D. Colonel Marin Ionescu, Şef de Stat Major. Se dă onorul la general după care urmează trecerea în revistă a trupelor.

Pe estrada instalată în mijlocul stadionului, părintele Marinache Popescu, protoereul judeţului împreună cu preotul Cpt. Paraschiv Popescu, confesorul garnizoanei şi preotul Udrescu, oficiază slujba religioasă, de faţă fiind şi preoţii Karapcinski şi Kentsch din partea ritului catolic şi protestant.

La sfârşitul slujbei părintele Căpitan Popescu rosteşte câteva cuvinte arătând importanţa jurământului şi misiunea celor cari l-au depus.

Recruţii, pe grupe, cu mâna pe steag, rosteşte formula sacramentală, Eu soldatul....

Domnul General Calotescu se întreţine un timp cu oficialităţile, după care trece în mijlocul ostaşilor.

După terminarea depunerii jurământului D. Colonel Vartic cuvintează ostaşilor, după care a urmat defilarea.

Au mai luat parte la această solemnitate d-nii Coloneli Costescu, comandantul şcolii de artilerie, Muţiu, I. Gogulescu, Tătaru, Oprea, Găvănescu, Niculescu, Filipescu, Negoescu şi Petrof.

D-nii maiori: V. Rădulescu, Chercea şi Ştefănescu precum şi tot corpul ofiţeresc din garnizoană.

Din partea autorităţilor civile au luat parte d-nii Em. Poruţiu Primarul Oraşului, H. Argeşeanu, Prim Preşedintele Tribunalului, Preşedinte Penescu, Prim Procuror Boltuş, Pretor M. Popa, director de cabinet al Prefecturii, D-na Ana Micu din partea Consiliului de Patronaj, Radu Ef. Ionescu, Preşedintele Camerei de Comerţ şi Industrie, farmacist N. Bobancu Preşedintele Sfatului Negustoresc, V. Purcăreanu, S. Bănescu, I. Pavlovici, Av. Chiţescu, I. M. Popescu, etc. precum şi un numeros public. Solemnitatea a luat sfârşit la ora 12.

Constituirea Sindicatului Agricol al Jud. Argeş

Astăzi, mai mult ca oricând, pentru agricultorii Argeşeni se pune suprema poruncă: sporirea producţiei agricole. Pentru ca această sporire să devină o realitate, agricultorii trebuie să stăpânească toate mijloacele necesare pentru o exploatare raţională.

In vederea acestui scop, din iniţiativa Directorului Camerei Agricole, au fost invitaţi marii şi mijlocii agricultorii ai Judeţului Argeş, în vedere constituiri Sindicatului Agricol Judeţean.

La această consfătuire care s'a ţinut în localul liceului de fete, pe lângă agricultorii Argeşeni şi un număr însemnat de ingineri agronomi, au participat: D-nii, Constantin Popescu Prefectul Judeţului, din partea Ministerului Agriculturii şi Domenilor, Director P. I. Morcovescu, Ing. Agr. I. Constantinescu Inspector General, I. Jecu Inspector Regional Agricol.

Adunarea a fost prezidată de D-l Grigore Bălăceanu, Preşedintele Camerei Agricole Argeş, primul luând cuvântul arată scopul convocări.

D-l I. Costin Directorul Camerei arată că în judeţul Argeş nu există o asociaţiune personală, un Sindicat Agricol care să reprezinte interesele agricultorilor, apoi dă cetire noului Statut Tip al Sindicatelor Agricole din România.

D-l Constantin Popescu Prefectul jud. Argeş, lund cuvântul arată situaţia Judeţului. D-sa privind situţia din punct de vedere al interesului general, pentru o organizare cât mai bună recomandă şi susţine constituirea unui sindicat agricol, care să înglobeze toate categoriile productive ale agriculturii. Din partea Ministerului Agriculturii şi Domeniilor vorbeşte D-l Director P. I. Morcovescu, dând lămuriri ample despre rolul Sindicatelor, în cadrul, organizaţiei cooperatiste a Statului.

La desbateri mai iau parte specialişti Ing. Agr. cât şi marii proprietari.

Adunarea generală aprobă întru'totul propunerile făcute şi astfel se pune bazele Sindicatului Agricol Judeţean, cu următorii membrii aleşi din comitetul de conducere: în consiliul, de administraţie D-nii, N. Băbeanu, Gh. Bălăceanu, D-na Elena Gh. Brătianu, Toma Câmpeanu, Col. C-tin Canari, Radu Mandrea, Hristian Naum, Nicolae Penescu, D-na Ioana Suţu; Cenzorii D-nii: Ion Greger, Belizare Ionescu Ion Stoia iar membrii supleanţi D-niî Emil Barbu, Ion Barbăroşie, Badea Stănescu.

Lămuriri Profesionale

de I. I. Marinescu-Fiu

Noul an financiar a adus o nouă sporie în bugetul Statului, care în situaţia actuală nu putea să fie altfel.

Prezentându-se astfel situaţia, Ministerul de Finanţe a venit cu o serie de legi noi pentru asigurarea veniturilor mărind posibilităţiile încasărilor atât la impozitele directe cât şi la cele indirecte.

Implicit impozitul pe comerţ şi industrie a fost majorat de la 1.600.000.000 la 9.000.000.000 lei pe anul în curs

Pentru a putea încasa acest impozit, Ministerul de Finanţe a mărit în parte coeficienţii de rentabilitate.

Normal ar fi fost ca odată ca odată cu sporirea coeficienţilor să apară un nou decret lege care să reglementeze beneficiile, şi să fixeze noi preţuri maximale cari să fie în concordanţă cu sporirea coefi-

urmare în pagina 2-a.

urmare din pag. I-a

cienților dar, mai ales, cu dublarea tarifului pe. C.F.R. lucru care nu s'a făcut încă și care după cum se aude-ar fi în studiu.

Niciodată problema prețurilor nu a fost atât de importantă ca în actuala situație în urma măririi impozitelor față de anul trecut.

Modificarea decretului lege Nr. 183. cere o urgență în rezolvarea aprobării prețului de înlocuire doleanță expusă și desbătută și motivată de exponeții negustorimei la toate comisile financiare economice ale statului.

Prețul de înlocuire, nu poate incomoda cu nimc atât statul cât mai ales populația, deoarece el justifică un drept al comerciantului de a-și reevalua capitalul ferindu-l pe acesta de a fi măcinat de diferența de prețuri în urma sistemului existent al vânzării mărfurilor, cumpărate cu alt preț față de prețul facturat.

Credem că prin aprobarea prețului de înlocuire s'ar pune capăt unei stări economice anormale care ar aduce automat o ameliorare simțitoare în relațiile comerciale cu fiscul care la rândul său v'a putea fixa impozitul pe realități, dar mai ales, se va pune capăt duelului sângeros ce are loc zilnic între comerciant pe deoparte și legea speculei și a sabotajului economic de ceailaltă.

De îndată ce statul în urma noiei legi atât de drastice a sabotajului, merge până la pedeapsa cu moartea și limitează tot'odată și termenul de declarare a mărfurilor fără factură, pentru ca negustorimea să se pună la punct, credem că trebuie satisfăcute și doleanțele comercianților care cer aprobarea prețului economic și de înlocuire, pentru ca negustorul să se poată baza pe ceva solid și real spre a nu mai putea fi turburat de orice control care în actuala situație a comerțului poate găsi ori cui vină.

Se cere aceasta, ca pe viitor comerciantul să poată deschide fără teamă și cinstit registrele sale oricui le-ar cere, deoarece ele corespund realității și atunci orice încercare de sicanare nu-și-ar mai avea rostul fiind că de cele mai multe ori pot afirma că în majoritatea cazurilor comerciantul s'ar mulțumi cu 10% peste prețul de înlocuire dacă nu ar merge chiar până acol să-si vândă marfa ce o are chiar și la prețul de înlocuire.

In definitiv prin aprobarea celor arătate mai sus nu se face altceva-repet-decât se revalorifică capitalul comercial. capital care nu este nu numai al celui ce îl posedă ci este și o picătură ce se adaugă la tezaurul țărei.

I. I. Marinescu-Fiu

Tribunalul Argeș, S. I-a
Afipt Nr. 2109
1943 Aprilie 29

D-na Sevastița I. Coiangeopol văduvă bomiciliată în Pitești str. Brătianu nr. 13, jud. Argeș în baza testamentului lăsat de Maria B. Dumitrescu împuternicit de Trib. Argeș prin procesul verbal nr. 1159 | 918 a cerut cu petiția înr. la nr. 6344 | 943, scoaterea în vânzare de bună voe pentru eșire din indiviziune a părței sale de o treime din imobilul situat în Pitești str. Brătianu nr. 13 în indiviziune cu cumpărătorii a două părți din același imobil anume Maria și Constanta tin Ștefănescu Stoian și acest Tribunal admițând cererea a încuviințat a se vinde prin licitație publică în pretoriul Tribunalului Argeș, S. I în ziua de 4 IUNIE 1943, ora 8 a. m. următoarea avere imobilă. Dreptul indiviz de o treime din imobil situar în Pitești Str. Brătianu Nr. 13 jud. Argeș conpus din un teren în suprafață de 827 m. p. vecin la R. cu str. Brotianu la A. cu Enache Dumitrescu (Hotel Bristol) la M. N. cu Aretia Ștefănescu și la M. Z. cu Marin Pițigoi, având construit pe el o casă de zid masiv, acoperită, cu tablă, cladirea veche în bună stare compusă din 5 camere, bucătărie o cămară o sală închisă cu geamuri și o pivniță, cu instalație de lumină electrică, apă și canal, curtea pavată cu bolovan de râu, în continuarea acestei clădiri spre fundul curtei mai sunt 3 camere o vucătorie și o magazie de zid acoperite cu tablă în stare rea cu pardoseele putrede, sobele de zid crăpate pereți crăpați, iar acoperișul în parte deteriorat ceia ce face să pice prin ele și tavanele murdare, în fnndul curței este o magazie de lemn pe fondație de cărămidă acoperită cu tablă, construită de părțile coindivize Maria și Constantin Stefanscu Stoian pentru depobutoaie.

Asupra acestei averi sa găsit ca sarcini actul de vânzare autentic de Trib. Argeș la Nr. 92 | 941, prin care Mara și C-tin Stefănescu Stoian a cumpărat 2 părți din acest imobil.

Valoarea acestei t. imi din imobil ce se vinde este de lei 275334 sumă dela care va începe licitația așa cum sa arătat de expert. Sunt somați toți aceia care vor pretinde vreun drept de chirie sau arendă de ipotecă sau privilegiu ca mai nainte de termenul vânzării să'și arate pretențiile lor tribnnalului mai târziu nefiind ținute în seamă. Concurenți sunt obligați a face dovada că sunt cetățeni de origină etnică română.

Prim Președinte ss. H. Argeșeanu
Șef portărel ss. I. Grigorescu
Dos. nr. 4518 | 942.

Proectele de lucrări ale noului Primar al Orașului

Noul primar al orașului nostru, d-l colonel Poruțiu, și-a stabilit planul de activitate pe anul în curs, unele din lucrări fiind chiar imediat începute.

Astfel, în grădina publică, în locul copacilor scoși și pe locul unde se află acum construcția diformă a cazinoului, se vor întinde peluzele înflorite ale unei grădini englezești, ca în Cișmigiul din București.

Deasemenea, la Trivale, s-au și curățat și aleele și s-au luat măsuri pentru a se lucra acolo un mic bazin pentru canotaj.

Si aci, se mai obsearvă că s-au îndepărtat acum, urmele ravagiilor făcute de inundații acum doi ani.

La strandul de lângă râul Argeș, vor începe în curând lucrări pentru construirea unui stadion de sporturi cu dimensiuni maxime, unde vor fi amenajate locuri pentru footbal, voley, alergări pe jos și pistă de sărituri. Bineînțeles că și cabinele pentru băile în Argeș, vor fi puse la punct. Tot la strand au și început lucrările pentru refacerea colinelor. Se vor pava din nou trei din cele mai însemnate străzi ale orașului. Mai întâiu, se va turna din nou asfaltul pe str. Șerban Vodă, și aume până în dreptul Tribunalului, deocamdată.

Porțiunea șoselei dela gara Pitești până la bariera Prnnu, s-a și psvat Se vor coostrui în crând două mari vespasine: una în piața Episcopiei, și alta în grădina publică.

La 2 Aprilie s-a ținut licitație pentru coustruirea unei mari fabrici de ghiață, care se va da unui consorin de negustori pitești.

Deasemenea, la Intreprindrile Comunale s-au luat măsuri pentru cumpărarea unui motor și aunei pompe, care se vor instale în cel mult patru luni, la uzina de apă dela Mărăcineni.

Și pentru transformarea și mărirea uzipei electric, sunt în curs lucrările necesare.

Pentru pavarea bulevardului Eroilor, care va avea o lărgime de 26 metri, s-a și dus 16 vagoane de piatră cubică.

In curând se va construi și o seră mare pentru flori.

In sfârșit, la oborul din Târgul din vale, se va termina împrejurimea de beton și se vor construi două clădiri mari: una pentru o basculă, iar alta pentru 10-12 prăvălii.

Aceste sunt, bineînțeles numai câteva proecte, pe care le are în vedere noul nostru primar, d-l. colonel Poruțiu.

România
Ministerul Justiției

Comisiunea pentru Constatarea Condițiunilor de Naturalizare și Recunoaștere

Dos. Nr. 468 Mart. 1940

— —

Domnul Iosef Poyer domiciliat în Pitești str. Eliade Rădulescu Nr. 5 a făcut cerere acestui Minister pentru a i se acorda cetățenie română.

Prin cerere petiționarul arată că este supus cehoslovac de profesiune tâmplar născut în Craiova la data de 12 Aprilie 1911 de religiune catolică.

Conform art. 19 din legea privitoare la dobândirea și pierderea naționalității române se publică aceasta spre știința acelora care ar voi să facă întâmpinare. potrivit dispozițiunilor art. 20 din zisa lege.

Serbarea de „101" zile dela Scoala de Ofițeri de Artilerie

Pe scena Teatrului Comunal a avut loc prezentarea tradițională a revistei de „101" a elevilor promoției 50 din Școala de Ofițeri Artilerie „Regele Carol I."

Sala teatrului, cu aspect de sărbătoare a primit cea mai selectă adunare pe care o poate avea orașul.

Domnul Col. Costescu a explicat în puține cuvinte rostul serbării 101 zile: în timpul războiului Franco-German din 1870, s'a recurs la ultima resursă: elevii școlilor militare au fost înaintați ofițeri și trimiș; pe front cu 101 zile înaintea terminării anului

Revista a fost făcută de elevii celei de a cincizecea promoție, concursul d-relor Ghighi și Iolanda Copăcianu și al jazului regimentului de gardă „Mihai Viteazul".

Revista de o bună calitate, originală, a asigurat un loc de frunte în rândul revistelor de acest fel Toată a fost scrisă de elevii, școalei. ceeace a dovedit că pe lângă meseria armelor, viitori ofițeri, prezintă. simț critic și humorul dus până la superlativ.

Direcțiunea a fost a d-lui Col. Găvănescu iar restul. regia, decoruri și orchestră, progamul și prezentările au fost făcute de elevi.

La acest festival artistic a luat parte: Domnul General de Corp de Armată Atanasiu, Inspector Artilerie, D-l. General de Divizie Georgescu Pion. fostul Comad. al Școalei, D-l. General de Divizie Corneliu Calotescu, Comand. Diviziei din localitate, prea Sfinția Sa Episcop Emilian Antal, d-l. Colonel. Stănică, fost Comand. al Școalei D-l. Col. Marin Ionescu Șef de Stat Major al Diviziei, d-l Col. Emil Poruțiu Primarul Orașului, d-l. Col. Jean Nicolescu Comand. unei unități blindate etc. etc.

REVERIE

Un cântec vechi, cântat duios,
In freamăt tainic de vioară,
Trezește 'n mintea ta sfios
Tot ce-aveai drag odinioară....

L'asculți privind-așa în gol
Dar ochii plini sunt de imagini,
Ce vin și trec, stol după stol,
Pe drumuri pline de paragini....

Iar, când acordurile mor,
Și piere vraja ce se țese,
Pe suflet simți cum ning ușor
Tristeți și doruri ne'nțelese...

GEORGE FLORESCU

Funcționari Decorați

In Monitorul Oficial din 18 a. c. a apărut decretul Regal prin care Majestatea Sa a binevoit a numi membri ai Ordinelor „Coroana României" și „Steaua României" pe următorii funcționari în urma propunerii d-lui Prefect de Argeș, Avocat C. Popescu.

Cu *Steaua României* în gradul de Cavaler, domnii Ion Cârstocea subprefect, Tâmpeanu Gheorghe șef de serviciu la prefectură, Gh. Ghindeanu șef serviciu la prefectură; și următorii domni pretori, N. Bărbulessu dela plasa Pitești, Traian Zimnicaru dela plasa Rociu: St. Marinescu dela plasa Costești, Gh. Micu dela plasa Curtea-de Argeș; Marin Popa dela prefectură, Alex. Constantinescu dela plasa Dedulești; Liuba dela plasa Țitești

Cu *Coroana României* în gradul de Cavaler, d-nii primari: Const. Ceaușescu-Galicea, Gh. Tănăsescu Tutana, Ion ReteVoescu-Stroești; Petre C. Petrescu-Cepari; Tr. Bărbulescu-Budeasa; Nicolae St. Tudor-Prundu: Const. Popescu-Bascov, Alexandru Costache-Găvană; Dumitru Radu Albota; Ion Teodorescu-Silișteni; Pârvu. Tuleanu-Pădureți; Nicolae T. C. Lunca Corbului; Ion Cioabă-Hârsești, Ilie P. Șerbănescu Brosteni, Nicolae B Corbescu-Recea: Preda Badea-Negrași; Dumitru Diaconescu-Teiu din Deal, Anton Iordache-Vale, Ion Voiculescu-Cateasca, Ion Giublan Seneștí, Alex. Constantinescu-Vâlcea; Nic. Popescu-Corbeni, apoi următorii Domni pretori: A Constantinescu Dedulești; M. Popa, Gh. Zugravu dela prefectura județului, N. Nițu șef de cabinet: și următorii notari: Dumitru Mușat-Valea Mărului, Gh. Burbuceanu-Bascov și Const. Mănescu-Găvana.

La Starița, unde bolșevicii au pierdut imense cantități de material și trupă (pk ob)

Inaugurarea noului depozit
al societății petrolifere „Distribuția"

Unul dintre cele mai moderne depozite ale societăței petrolifere „Distribuția" a fost inaugurat zilele trecute în localitate în prezența reprezentanților legali ai Societăței domnii: Doctor Popa, procurist (Doctor chimist), d l. Virgil Vrânceanu. Avocat Șeful Contenciosului d l D-r. Streaev, Inginer Șeful Serviciului Tehnic, d-l. Dumitru Stănescu, Șeful Depozitelor, d-l. Ion Nămoleanu, Inspector Regional din București.

In asistență am remarcat pe domnii: Col. Poruțiu, primarul orașului Pitești, Radu Ef. Ionescu Președintele Camerei de Comerț și de Industrie, Col. Al. Filipescu, Toma Tăchescu, Balășcan Ștefănescu, Titu Dumitrescu, Ionel Petrescu Găvana, d-l Romulus Ionescu, Administratorul depozitului Pitești etc.

Slujba religioasă a fost oficiată de către preotul Căpitan Chivu, după care întreaga asistență a vizitat localul și instalațiile care corespund întru t tul cerințelor de război, și celor mai pretențioase utilajii moderne în acest gen.

La șampanie primul cuvânt îl are d-l. *Radu Ef. Ionescu*, Președintele Camerei de Comerț care își îndreaptă primul gând către cei cari din vârful piramidei veghează neclintit la binele patriei.

Ridică paharul în sănătatea M. S. Regelui Mihai și a Conducătorului Statului.

Cont nuând arată încrederea deplină în victoria desăvârșită și urează spor și prosperitate societăței, pentru binele Țărei și al Economiei Naționale; d-l *Doctor Popa*, face un expozeu al depozitului arătând cum a luat ființa și desvoltarea care a luat-o până astăzi.

D-l Colonel Poruțiu, Primarul Orașului face urări de prosperitate din partea concetățenilor pe cari îi reprezintă.

Z.

Pe drumurile desfundate din răsărit... (pk ob)

Tribunalul Argeș Secția I. a.

AFIPT Nr. 2129
1943 Maiu 3

D l Ion Naumescu avocat din Pitești str. Brătianu Nr. 54, în calitate de executor testamentar al defunctei Eugenia General Spiroiu în baza testamentului mistic întărit de Trib. Argeș S. I. prin procesul verbal din 3 Decembrie 1942, cu petiția înreg la Nr. 14650 | 943 a cerut și acest Trib, prin jurnalul Nr. 5417 | 943, a încuviințat ase vinde cu licitație publică în pretoriul Tribunalului Argeș S, l **in ziua de 4 lunie 1943 ora 8 a. m.** averea imobilă rămasă pe urma defunctei Eugenia General Spiroiu compusă din un teren în suprafață de 873, m. p. situat în Pitești str. Egalității Nr. 11 vecin la R. cu Banca Națională, la Ap, cu str. Egalității, la M. N. cu Școala Primară de băeți Nr. 3. și la M. Z. cu D-na Elena Bunescu, având pe el construită una casă de zid masiv acoperită cu tablă cu cinci camere, un antreu, o bucătărei, cameră de bae spălătorie și pivniță cu mai multe despărțituri, în două din aceste camere și antreu cu parchet, iar în celelalte cu pardoseli de brad, cu sobe de teracotă, lumină electrică, apă și canal, cladre în bună stare însă cu nevoe de reparațiuni locative, acestea ar fi corpul principal în suprafața de 200. m. p. iar în continuare se mai află încă 2 camere pe o sală închisă o bucătărie și o spălătorie, construcție de zid msiv acoperit cu tablă, pardoseli de brad, sobe de zid cu zidurile egrasioase în suprf. de 70, p. m. socotit a fi corp secundar, curtea caselor este pavată cu bolovani de râu și despărțită cu garduri pentru grădină de flori și curte de păsări: Asupra acestei averi nu existea sarcini. Acrastă avere sa evaluat de expert la suma de lei 1.973.000. sumă de la care va începe licitația.

Sunt somați toți aceia care vor pretinde vreun drept de chirie sau arendă de ipotecă sau privilegiu ca mai nainte de termenul vânzărei să-și arate pretențiile lor tribunalului mai târziu ne fiind ținute în seamă, concurenții sunt obligați a face dovada că sunt cetățeni etnic români.

Dosar Nr. 4009 | 943
Prim Președinte,
(ss) H. Argeșeanu
Sef Portărel (ss) I. Grigorescu

Tribunalul Argeș I a

Extract de Afipt N. 2225
1943 Maiu 8

In ziua de 4 lunie 1943 ora 8. a. m. se vinde cu licitație publică în pretoriul Trib. Argeș. S. I. averea imobilă a debitoarelor Maria Alex. Nae Anton casnică și Ecaterina Marin Oprescu casnică văduvă ambele din Pitești str. Papucești Nr 28, Pl Pitești Jud. Argeș, compusă din un teren în suprafață de 1/2 hectar pe care se află o casă veche cu 2 camere, tindă și sălița des hisă în față, construcție de gard acoperită cu șiță și separat în același curte un garaj de bârne cu două încăperi, acoperit cu șiță și curtea și împrejmuirea de gard. învecinat la R. cu Vasile M, Neacșu la Ap cu Alex. Bunescu la M. Z cu Eli abeta Tănăsescu situat în Pitești str. Papucești Nr. 28 fost cătunul Papucești, Pl. Pitești jud Argeș, pentru despăgubirea creditorilor Nicolae Stănescu pensionar din Pitești B dul Elisabeta Nr. 65 jud. Argeș și Anghel Ciocanău pensionar din Pitești str. Vasile-Lupu Nr. 24, jud. Argeș de suma de lei 40.000. capital cu dobândă de 22% pe an în caz de executare plus timbrele și taxele de executare până la achitare prevăzut în titlul executoriu Nr. 225 | 942 de Trib. Argeș ce le-a fost cesionat de prima creditoare Stefana N. Badea: Asupra averii ce se vinde nu există sarcini. Valoarea averei ce se vinde este de lei 50.000. arătată de creditori în cerere iar licitația va începe de la 37.500. adică redusă cu 22% conform legei.

Dosar Nr. 89 | 943
Prim Președinte,
(ss) H. Argeșeanu
Șef Portărel (ss) I. Grigorescu

„BRUTĂRIA POPULARA
din Piteşti S. A.

Extras

Dupe procesul verbal al şedinţei consiliului de administraţie din 23 Mai 1943.

Consiliul hotărăşte ca societatea să fie valabil angajată prin două semnături ale următoarelor persoane: Theodor Cerchez, preşedinte, Ion V. Pavlovici, administrator delegat, Simion F. Bunescu, administrator, Ion O. Simian, consilier technic şi Anton Mihăilescu, directorul societăţei.

Pentru conformitate:

„Brutăria Populară"
din Piteşti S. A.
Societate Anonimă
(ss) I. Pavlovici

(ss) S. Bunescu

BRUTARIA POPULARA S. A.
— din Piteşti —
EXTRAS

de pe procesul verbal al adunării generale ordinare din 23 Mai 1943.

Adunarea generală ordinară legal constituită, ia următoarele hotărâri:

1). Aprobă rapoartele consiliului de administraţie şi cenzorilor asupra exerciţiului 1942;

2). Aprobă bilanţul şi contul profit şi pierdere pe 31 Decmbrie 1942.

3). Aprobă descărcarea consiliului de administraţie. a cenzorilor şi direcţiunei de gestiunea lor pe anul 1942; consilierii şi cenzorii s'au abţinut dela acest vot.

4). Aprobă distribuirea şi reportarea beneficiului conform propunerii din darea de seamă.

5). Realege în consiliu de administraţie pe D-l Simion Bunescu.

6). Alege cenzori pe domnii Marin Constantinescu, avocat şi pe D l Ghe. Trăşcă iar ca cenzori supleanţi pe domnii Milan Popescu şi Maxim Berechet.

7). Fixează jetoanele de prezenţă la şedinţă ale consilierilor şi cenzorilor la lei 600.—de fiecare.

Pentru conformitate:
Brutăria Populară din Piteşti s. a.
(ss) I. Pavlovici
(ss) S. Bunescu

„BRUTARIA POPULARA"
din Piteşti S. A.

Bilanţ încheiat la 31 Decem. 1942

Activ:

Cassa lei 203.813. Diverse valori depuse de noi garanţe lei 31.700. Acţionari lei 47.482. Diverse conturi curente debitoare lei 328.790. Revânzători şi debitori pentru pâine furnizată lei 257. 576 50, Debitori dubioşi lei 59-146, Gherete şi căruţe pâine primită lei 101.006,50. Avans subscriere Imprumutul Inzestrăli diverşi salariaţi lei 6.020. Clădirea şi terenul brutăriei lei 8.959.704. Imobile şi terenuri lei 1.920.000. Cuptoare, maşini instalaţii şi ustensile lei 6.824.600. Animale, vechicule şi accesorii lei 146.899. Inventar divers lei 538.022. Materiale panificaţie lei 211.984. Conbustibil, uleiuri şi furaje lei 607.305. Cartofi lei 765.518. Porumb lei 65.070.

—TOTAL lei 21.074.626.

Pasiv:

Capital lei 10 000.000. Banca Creditul Ţării S. A. cont corent lei 2.698.947. Diverse conturi curente creditoare lei 91.302. Efecte de plată l e i 6.500.000 profit şi pierdere beneficiu net lei 1.784.377

—TOTAL lei 21.074.626.

Conturi de ordine

Debit:

Garanţii ştatutare lei 4.180.000 Garanţii de gestiune depuse nouă. lei 53.000. Depozitari de garanţii lei 48.050.

—TOTAL lei 4.281.050.

Credit:

Diverşi garanţii statutare l e i 4.180.000. Depuneri de garanţii de gestiune lei 53.000. Garanţii depuse de noi lei 48,050.

—Total lei 4.281.050.

Preşedinte, (ss) Th. Cerchez. Administrator delegat, ‹ss› Ion V. Pavlovici, Contabilitatea, ‹ss› Vasile Stoianovici, Cenzori: ‹ss› Apostol Dima, expert contabil, I. O. Simian, proprietar, ‹ss› Marin Constantinescu.

Profit şi pierdere incheiat la 31 Decembrie 1942

Debit:

Salarii şi indemnizaţii l e i 4.765.533. Diverse cheltueli de administraţie lei 1.789.108. Consumaţia conbustibil cuptoare maşini lei 689.315. Bonificaţii şi remize lei 106.288. Dobinzi plătit lei 749.139. Impozite generale lei 1. 533.904. Taxe şi timbre. lei 1.385.298. Intreţinerea animale şi vechicule lei 1.063.090. Paguă la aprovizionarea cu hrană personalului lei 14.614. Diferenţă de curs nearealizată din vânzarea efectelor publice lei 96.790. Pierderi eventuale combustibil şi panificaţie lei 34.969,50 Beneficiul net lei 1.784 377.

—TOTAL lei 14.012,427.50.

Credit:

Venitul imobilelor lei 115 200. Venituri din cupoane lei 12.770. Fabricaţia lei 13 686 866,50 Profit şi Pierdere lei 22.064,50 Gestiunea mălaiului lei 172 621. Diverse veniturl l e i 2.905,50.

—TOTAL lei 14.012.427,50.

Preşedinte, (ss) Th. Cerchez, Administrator delegat, ‹ss› Ion V. Pavlovici, Contabilitatea, ‹ss› Vasile Stoianovici, Cenzori: ‹ss› Apostol Dima, exprt contabil. ‹ss› Ion O. Simian, proprietar, ‹ss› Marin Constantinescu.

pentru conformitate:
Brutăria Populară din Piteşti s. a.
(ss) I. Pavlovici
(ss) S. Bunescu

FORESTIERA PITEŞTI
Cooperativa regională de exploatări forestiere
Piteşti

CONVOCARE

Conform art. 35 şi următoarele din statutele Cooperatiaei, precum şi hotărârii Consiliului de administraţie din 3 Mai 1943, domnii societari ai cooperativei „FORESTIERA PITEŞTI" din Piteşti, sunt conhocaţie în Adunare generală pentru ziua d *11 Iunie 1943, orele 10 a. m.* în localul Băncei Pop. „Furnica str. Craiovei Nr, 19, având a discuta şi hotărâ asupra următoarelor chestiuni înscrise în ordinea de zi

1. Darea de seamă a Consiliului de administraţie asupra operaţiunilor pe anul 1942.

2 Raportul Comisiei cenzorilor asupra gestiunii aceluiaş an.

3 Executarea bugetului pe anul 1942.

4. Aprobarea Bilanţului şi a contului de profit şi pierdere pe anul 1942 şi repartizarea beneficiului net realizat.

5, Descărcarea Consilului de adminiutraţie de gestiunea sa.

6. A se lua cunoştinţă de societarii înscrişi şi retraşi în cursul anului 1942.

7. Aprobarea Bugetului de venituri şi cheltueli pe anul 1943 şi autorizaţiunea de a-se depăşi acest, dacă operaţiunile noui sau desvoltarea celor actuale ar necesita asemenea depăşire.

8. Ratificarea împrumuturilor contractate în cursul anului 1942 şi fixarea sumei maxime până la care Cooperativa se va putea împrumata în cursul anului 1943.

9. Autorizaţia Cousilului de a face noui cumpărături de materiale fasonate şi păduri spre exploatare dela Stat şi particulari şi fixarea modului de desfacere a materialelor ce se vor fasona în cursul anului 1943.

10. Ratificarea cooptărilor în Consilul de administraţie. a dlor: Gh. M. Stănescu şi Th. Popescu făcute în anul 1942.

11. Alegerea a trei membrii in Consiliul de administraţie în locul dlor. M. Mihăileanu, Gh. Stănescu şi Nic. Păunescu eşiţi la sorţi.

12. Alegerea a trei Cenzori şi trei Supleanţi.

Consilierii, Cenzorii şi Supleanţi al căror mandat a expirat pot fi realeşi.

Dacă la prima convocare nu se întruneşte 1 | 3 din numărul asociaţilor cu drept de vot, conf. art. 38 din Statute, *adunarea se va ţine în ziua de 12 Iunie 1943, la aceiaşi oră şi în acelaş local,* cu oricare ar fi numărul asociaţilor prezenţi, fără a se mai face alte formalităţi de convocare.

Membrii cu drept de vot sunt acei asociaţi care au capitalul social subscris, complect vărsat sau n'au împlinit 2 ani dela înscrierea în cooperativă şi nu au alte datorii din capital sau aprovizionare.

Bilanţul, Contul de profit şi pierdere şi Raportul cenzorilor, conf. art. 38 din statute, vor fi puse l a dispoziţia membrilor Cooperativei în biroul societăţii, din localul federalei „ARGES", cu 10 zile înainte de data ţinerii Adunării generale.

Preşedinte, **Gh. Stănescu**
Contabil şef, *Maxim Berechet*
Contabil autorizat

Nr. 307
6 Mai 1943

Tribunalul Argeş S. I

AFIPT Nr. 2488
1943 Maiu 20

D-na Maria Vasilescu casnică din Piteşti str. Şerban-Vodă Nr. 28 Pl. Piteşti jud. Argeş, în baza bilanţului la ordin învestit cu formula executorie Nr. 108 | 941, de Judecătoria Mixtă Piteşti, are să primească de la debitorul său Gheorghe Florescu comerciant din Piteşti str. Băilor Nr. 2. Pl Piteşti jud. Argeş suma de lei 20.000. capital cu procente legale de la scadenţă până la achitare, lei 700, cheltueli de executare date de judecătorie plus timbrele şi taxele de executare, a cerul cu petiţia înreg la Nr. 10577 | 945 bis, şi acest tribunal prin jurnalul Nr. 3724 | 943 a încuviinţat a se vinde cu licitaţie publică în pretoriul Trib. Argeş T. I. în *ziua de 25 Iunie 1943 ora 9 a. m* averea imobilă a sus numitului debitor compusă din. Un teren pe care se află numai un corp de case insalubre compus din două camere construcţie de zid de cărămidă acoperit cu şiţă, l lângă acest corp de case se află un şopron deschis de blăni, celalt corp de case prevăzut în comisia rogatorie a fost ruinat şi astăzi nu mai există, pe acest teren debitorul a construit o cameră la strada care începe din cealaltă proprietate a sa din vecinătatea de miază noapte, alipită cu aceasta şi intră şi pe acest teren cu circa 2 metri, acest imobil se învecineşte la R. cu str. Băilor la A. cu Elena Gr. Rădulescu la M. Z. cu Nicolae Păunescu şi la M. N. cu prop. debitorului Gh. Florescu şi se află situat în Piteşti str. Băilor Nr. 4 Pl Piteşti jud. Argeş.

Din relaţia dată de grefa Trib. Arpeş S. I. se constată că pe lângă executarea de faţă mai există ca sarcini şi inscripţia Nr. 150 | 940 de 33690 lei luată de administraţia financiară Argeş Valoarea averei ce se vinde este de lei 40.000, iar licitaţia va începe de la 30.000 lei adică redusă cu 25%.

Sunt somaţi toţi aceia care vor pretinde vre un drept de chirie sau arende ipotecă sau privilegiu ca mai înainte de ziua vânzării să-şi arate pretenţiile lor tribunalului mai târziune fiind ţinute în seamă.

Concurenţi sunt obligaţi să facă dovada că sunt cetăţeni etnic români,

Dosar Nr. 1188 | 1941
Prim Preşedinte,
‹ss› H. Argeşeanu
Sef Portărel (ss) I. Grigorescu

Tip. „Liga Poporului" I. Iotta Piteşti

ANUL XV-a, Nr. 255. 2 PAGINI 1 Sept. 1943.

presa

ORGAN INDEPENDENT-POLITIC-ECONOMIC-CULTURAL

Abonamente:
La sat Lei 200
La oraş „ 300
Industrii „ 500
Autorităţi „ 1000
Societăţi „ 2000

REDACŢIA ŞI ADMINISTRAŢIA
— PITEŞTI —
STR BRANCOVEANU Nr. 8

Director:
GH. P. MARTINESCU

Intr. Trib. Argeş S. II sub nr. 22/93
„ Of. Com. nr. 15 | 1961 935
„ Reg. Publ. Periodice nr. 1 | 1938

Stiri din Piteşti

Şedinţa Cons. de Colaborare dela Primăria Piteşti

Sâmbătă 28 August, s'a ţinut la Primăria Piteşti şedinţa lunară a Consiliului de Calaborare, sub preşedinţia d-lui E. Poruţiu, primarul oraşului asistat de de d-ni Alin Constantinescu ajutor de primar şi N. Ionescu secretarul primăriei

Inainte de a se intra în ordinea de zi d. N. Ionescu secretarul primăriei dă citire rezumatului şedinţei trecute a Consiliului de Colaborare.

D. dr. *Victor Enescu,* medicul primar al oraşului, face darea de seamă a serviciului sanitar uman arătând că epidemile sunt în scădere iar cazuri de tuse convulsivă nu mai sunt. Câteva cazuri izolate de febră tifoidă au fost descoperite însă ele nu au nimic comun cu epidema trecută nefiind de natură hiorică ci de natură alimentară.

Punându-se în discuţie chectiunea hanurilor cari primesc coruţe spre găzduire se constată că ele nu îndeplinesc condiţiunile prevăzute în ordonanţe Primăriei şi nici pe cele ale Consilului de Higienă,

D. Primar punându-se de asord cu d. Medic şef al oraşului se hotărăşte ca săptămâna viitoare comisia să coboare pe teren pentru controlând să se vor lua măsurile dictate de împrejurări.

D. Radu Ionescu preşedintele Camerei de Comerţ şi de Industrie cere vo păsuire pentru realizarea celor cerute în ordonanţa primăriei şi de Consilul de Hipienă întrucât pe piaţă nu se găseşte cimentul şi bitumul necesar pavării curţilor hanurilor.

Urmăn la ordinea de zi darea de seamă r întreprineerilor Comuuale d. Primar arată că d. Ing. Mursa directorul întreprinderilor lipseşte din localitate fiind plecat să aducă noul motor pentru uzina electrică, vechile motoare ne mai fiind bune din cauza vechimei lor. Noul motor va avea 900 h. p. şi va da la 220 de volţi curent al ternativ.

D. profesor Steriopol obiectând că schimbarea curentului din continuu în al ternativ obligă cetăţenii la noui cheltueli d. Primar arată că singurul lucru ce se va schimba în instalaţiile particulare electrice vor schimba pe seama inteprinderilor. In ceiace priveşte modificarea aparatelor de radio acolo unde ele nu sunt universale, pe lângă Intreprinderle Comunale se va instala un atelier special de modificări ale aparatelor de radio pentru adaptarea lor la noul curent şi nu se va percepe decât costul înlocuirii pieselor, aceasta pentrucă cetăţenii să nu fie lăsaţi la specula câtorva afeliere de reparaţiuni din oraş.

Prin instalarea noulior motoare Intreprinderile vor avea un venit sporit cu cel puţin 2-4 milioane anual, acest curent fiind întrebuinţat în industrii.

D. *Aalin Constantinescu,* ajutor de Primar, arată că aprovizionarea oraşului este îndestulătoare şi se şi se desfăşoară conform directivelor şi nevoilor. S'au distribuit 17.500 kg. zahăr în plus pentru ca populaţia să poată face marmeladă. Uleiul încă n'a sosit, imediat ce va veni va fi distribuit însă Din cauza modificarei regimului pâinii o cantitate de 49.000 kg. de porumb s'a distribuit populaţei, cu cartela, pentru nevoile casnice.

Orzul şi meiul a fost lăsat liber. Se mai găsesc ciraa 10.000 kg. orz şi 20.000 hg. mei, iar un transport de porumb se află pe drum.

Distribuirea făinii albe va începe ulterior dâpă ce se vor primi instrucţiuni în acest sens. Piaţa este abundentă şi bine aprovizionată Varza este scumpă ea fiind adusă din alte părţi. Carnea se distribuie 3 zile pe săptămână şi este din abudenţă.

D. maior *Teodoreanu* atacă problema gheţei care înrădevăr a devenit de o acuitata necunoscută în recut şi din cauza căldurilor ce, s'au prelungit dar şi din cauza că depozitari de gheaţă au fost opriţi anul trecut — pe bună dreptate — să bage gheaţă în gheţarii pentrucă în oraş băntuia febra tifoida care luase proporţii îngrijorătoare.

D. Primar răspunzând arată că a făcut tot efortul ca să pună în funcţiune fabrica de gheaţă, Areuşit în parte însă prea mari speranţe nu se poate în ea de oarece motoarele sunt uzate complect. Deocamdată ea funcţionează şi poate asigura, cu un randament redus, aprovizionarea populaţiei, spitalelor şi arestaurantelor. S'a asigurat 16 tuburi de acid carbonic şi glicerină necesară fabricei. Ghiaţa se vinde cu lei 10 kg, şi la ea nu se câştigă de cât un leu.

D. AV. *Marin Popescu,* arată că preţul gheţei la Bucureşti este de lei 4 dar că aceste fabrici funcţionează cu amoniac pe când cea dela noi funcţionează cu glicerină care se găseşte greu pe piaţă.

D. E. Poruţiu, primarul oraşului, arată că biuroul de axare dela barriera Prundu, care se reduce la o simplă maghernită, va fi înlocuit cu unul de zid Cum trenul nu este al primăriei să procedeze actualmente la un schimb de proprietăţi cu posesorul terenului.

Mutarea biroului de cereale şi a basculei Camerei de Comerţ şi Industrie se va face în curând, conform înţelegerii ce a avu loc între părţi şi această mutare va costa 37o.ooo lei.

In urmă aprobării unui nou fond s'a hotărât repararea străzei principale până în dreptul Primăriei pentru ca ulterior ca să se facă complect.

Antrepriza a fost acordată tot domnilor Jugineri Dumitrescu şi Bratu.

1.200.000 lei a fost alocat primăriei de către minister şi câteva sute de mii vor fi destinate reparării străzii Trivalea.

Luându-se în discuţie cererea liceului comercial pentru cedarea unui stoc de pavele necesare şcolii consiliului în unanimitate aprobări.

Se expune apoi şi se discută măsurile ce se vor lua în ceiace priveşte proprietatea succesorilorilor Purcăreanu care un este aliniată conform planurilor edilitare şi ale cărei garduri sunt inexistente. Se pune problema unei expropiere.

D. A.V. Marin Popescu aduce mulţumiri d-lui Primar — la sfârşitul şedinţei — pentru modul. cum înţelege să conducă gospodăria oraşului, mulţumiri, de altfel, pe care d. Primar Col. E. Poruţiu le merită din dlin. Consiliul se asociază la acestea.

Au luat parte la acest Consiliu domnii: Dr. Victor Enescu, Cornel Zamfirescu, Spirică Emanoil, Steriopol, maior Zisu, maior Stănescu, Radu Ef. Ionescu, major Teodorescu, Dr. Robescu, S. Berbecaru, V. Purcăreanu, M. Popescu, G. Marinescu şi I. Popescu.

Corespondent
V. P.

Secţia Muncă şi Lumină a Testilei Româneşti S. A. din com. Găvană s'a transportat Duminică 15 August la Curtea de Argeş pentru a da o serbare culturală.

Am fost întâmpinaţi în gară de către d. Comandant al garnizoanei Curtea de Argeş, d. Costică poliţaiul Oraşului şi de către d. M. Ilovici Inspector M. L. Argeş şi Olt.

Serbarea a avut loc în zăvoiul oraşului şi la ea a participat un numeros public.

Ea a fost deschisă de către corul fabricei care a întonat imnul Regal. Au urmat apoi coruri, recitări, jocuri naţionale şi o piesă adecuată timpurilor de astăzi.

Corul a fost condus de d-na Mielăcescu cu o deosebită îndemnare. S'a remarcat într' un sol foarte corect cântat d-na Eugenia Badea iar l a recitări d-rele: Ana Rădulescu, Pan Constanţa, şi Onisimov Vasil.

Piesa d-lui Iordache Răducu „Prima zi de războiu" a găsit călduroşi interpreţi în: Militaru Constantin, Gh. Diacenco, E. Badea Tudor Maria, V. Onisimov şi Matei Ioan.

La sfârşitul serbării d. M. Ilovici, inspector M. L. a adrecat câteva cuvinte de mulţumire publiuclui prezent.

Se cuvine laude d-lor: I. Bârsan, S. Mielcescu, G. Drăguşin şi I. Grăsuna care la conducerea secţiei Muncă şi Lumină a fabricei Textila Română au depus munca pentru reuşita serbarii.

Fanfara regimentului Vânători a cântat pentru asistenţă, în cadrul acestei serbări.

Tribunalul Argeş S. I. s. v.

Afipt Nr. 4263
1943 August 4

D-na Maria Aurel Oncescu casnică din Piteşti str. Craiovei Nr. 105 Pl Piteşti jud. Argeş în baza sentinţei civile Nr. 570 | 934 a Trib. Argeş S. II pronunţată cu execuţie provizorie să primească de la debitorul Petre C. Popescu apricultor din Com. Muşeteşti Pl. şi jud. Argeş suma de lei 2000 lunar ca pensie alimentară cu începere dela 15 Iunie 1934 până la strgerea eăsătoriei a cerut cu petiţia înreg. la Nr. 32923 | 943 şi acest Trib. prin jurnalul Nr. 8962 | 943 a a încuvinţat a se vinde cu licitaţie publică în pretoriul Tribunalului Argeş Secţia I. în ziua de 23 Septembrie 1943 ora 8.a. m. averea imobilă a sus menţionatului debitor compusă astfel:

I) Un petec de pământ pomost de casă de 2 pogoane cu pomi pe el vecin la R. cu râul vâlsan la A. cu Valea Stanci, la M. N. cu Petre C. Popescu şi cu Nicolae Brihană şi la M. Zi. cu debitorul pe care se află construit o casă cu două camere şi o bucătărie.

II) Un petec de pomest cu pruui pe el în suprafaţă de un pogon vecin la R. cu Valea Stângei la A. cu drumul ce merge spre pădurea Statului la M. N. cu proprietatea Statului şi la M. Zi. cu Ion I. Filipescu ambele imobile situate în com. Muşeteşti I. şi jud. Argeş.

Din relaţia dată de grefa greţa Trib. Argeş S. I-a se constată că asupra averi ce se vinde pe lângă execntarea de faţă mai există ca sarcină şi inscripţia Nr. 1166/934 luată e Administraţia Financiară Argeş pentru suma de lei 12.150, valoarea averi ce se vinde este de lei 230.000 conform certificatului fiscal Nr. 630 | 943 iar licitaţia va începe 172.500 adică redus cu 25% conform legei.

Sunt somaţi toţi aceia cari vor pretinde vreun drept de chirie sau arendă de ipotecă sau privilegiu ca mai înainte de termenul vânzării să'şi arate pretenţiile lor tribunalului mai târziu ne fiind ţinute în seamă.

Concurenţii snnt obligaţi a face dovada de cetăţeni Etnic Români.

Prim Preşedinte S. V.
Hr. Argeşanu
Sef Portărel,
(ss) I. Grigorescu

Tip. „Liga Poporului" I. Iotta — Piteşti

Tribunalul Argeş S. I S. V.
Afipt Nr. 4261
1943 August 7

Cooperativa „Stănislăveşti" din com. Oarja azi în lichidare prin echidatori săi Radu M. Dumitrescu, Marin P. Anghel şi Marin R. Ionescu toţi din comuna Oarîa Jud. Argeş în interesul lichidări sus zisei cooperative au cerut cu petiţia înreg. la Nr. 30825 | 943 şi acest Tribunal prin jurnalul cu Nr. 7811 | 943 a încuviinţat a se vinde cu licitaţie publică de bună voe în pretoriul tribunalului Argeş, Secţia I. în ziua de 23 Septembrie 1943 ora 8 dimineaţa averea imobilă a sus numitei cooperative care se compune din : un teren în mărime de circa 32 ari situat în comuna Oarja Judeţul Argeş învecinat la Răsărit cu Sten R. Iliescu la Ap cu gârla Neajlov la M. N. cu şoseaua Oarja Cateasca şi la M. Zi. cu gârla Neajlov şi most. Badea I. Diaconu şi Strşe Udrea pe care teren se află construit o clădire pentru moară din zid de cărămidă cu tencuelf de ciment învelită cu tablă de fer format din: a) o cameră unde sunt instalate 3 perechi de pietre pentru măcinat, buratu uruitorul, polizorul şi două magazi de cereale. b) una cameră unde se află doua motoare instalate cu toate accesoriile de funcţionare şi un bazin de tablă de fer pentru apă. c) una cameră în care locueşte mecanicul d) una camera ce serveşre de bucătăria mecanicilor. e) una camera ce serveşte de ateer unde sunt sculele de ferărie, toate acestea în buuă stare, 2) toate sculele şi obiectele necesare exploatărei mori, devenite imobile prin destinaţii şi anume: patru lacăte cu cheile lor, 2 postăvi de de brad, un banc pentru scule, 3 dubli decalitri, o răzătoare, o cană pentru o om 2 butoae de lemncuicerc de fer, o damigeană pentru gaz, una foale, două lămpi mari Nr. 30, patru mici, două felinare pentru curte, două găleţi uzate pentru apă, două căldări uzate, una ungătoare patentă, una mică, un borcan de tabla pentru ulei, 2 pălnii o pereche ochelari, un pat primitiv de scânduri, o vadră pentru apă, o masă rotundă, două sobe de tablă, un tuci smălţuit, una tigae, o oală de tuci, cană pentru apă, trei scaune fără răsmătoare, o geantă pentru încasări, o masă cu dulap, o masă de scris, şi o plită de fer pentru sobă.

3) Maşinii şi instalaţii: Un motor cabel de 78 cai putere, un motor felix de trei cai putere, tre perechi de pietre de 42 ţoli, un trior, uruitor, cu accesoriile lui, un circular cu două pânze, un burat bun, toate în funcţiune şi cu accecoriile necesare şi cu curele pentru butoae de tablă pentru moară de 2000 litri toate, trei butoae de tabla de 600 litri, în plus două roţi pentru curea, un filtru entru motorină şi un vagon cu atru roţi.

Unelte şi scule: o nicovanăd can de 500 gr un ciocan de 5 kg. două pile diferite, alte 6 uzate, 4 ciocane cu dinţi uzate, un cleşte. o preducea, un raspel pentru lemn, o cumpănă de apă, una şurupelniţă, o lopată de fer, o roabă uzată, o minghină, trei cleşti pentru foc, un topot, o maşină de găurit, o masă de ghivente, cu 5 pagine şi 10 durghie, 21 chei diferite, un mic şi 48 pile uzate, toată această avere se află situată pe teritoriul comunei Oarja şi Dâmboviţa jud. Argeş.

Din relaţia dată de grefa tribunalului Argeş S. I. se constată că asupra acestei averi nu există nici o sarcină. Licitaţia începe de la 2.400.000 cum s'a arătat în cererea de vânzare de către lichidatori.

Sunt somaţi toţi aceia care vor pretinde vreun drept de chirie sau arenda de ipoteca său privilegiu ca mai înainte de termenul vânzărei să-şi arate pretenţiile lor tribunalului mai târziu ne fiind ţinute în seamă.

Concurenţi sunt obligaţi a face dovada că sunt cetăţeni etnic români.

Dos. Nr. 1907 | 943
Prim Preşedinte S. V.
(ss) N. S. Nicolescu
Şef Portărel,
(ss) I. Grigorescu

Corpul Portărelor Trib. Argeş
Afipt Nr. 4727
1943 August 30.

In baza jurnalului tribunalului Argeş S. II. şi a deciziilor penale Nr. 866 | 934 învestită cu formula executorie Nr. 36 | 942 şi a decizia Nr. 406 | 933 ale Curţei de apel S. III Bucureşt, şi a deciziei Nr. 555 | 935 a Înaltei curţi de casaţie şi Justiţiei S I. se publică spre cunoştinţă generală că în ziua de 25 Septembrie 1943 de la ora 10 a. m. înainte se va vinde cu licitaţie publică la localitate în comuna Fălfeni Jud. Argeş averea mobilă a debitorului Marin St. I. Ncolae pentru despăgubirea creeitorului Dumitru Scarlat din com. Fălfani Jud. Argeş de suma de lei 2.0000 drept despăgubiri civile, osebit timbrele şi taxele de executare până a achitare.

Averea mobilă se va viede sau numitul debitor este prevăzută în procesul verbal de urmărire dresde D-l Portărel D. Roboiu în ziua de 29 Mai 1942 şi anume :

1 Doi junci unul floriu şi unul vânat în etate de circa un an până la trei ani, netrăgători.

2) cinci macaturi de lână în stil naţional în dimensiuni de câte 2,50 m. lung fiecare şi 1,50 m. lat.

3) Circa 40 duble porumb recolta anului 1941 aflat în pătulul din curte In ziua şi ora sus arătată orice persoană capabilă poate ca să se prezinte la localitate pentru a concura. Adjudecatarul va depune întreg preţul adjudecaţiunei taxa de înregistrare şi taxa proporţională.

Şef Portărel,
(ss) I. Grigorescu
Secretar,
D. Rădulescu

ROMÂNIA
Ministerul jusriţiei
Direcţiunea Judiciară

PUBLICAŢIUNE

D-l Aurel P. Danciu domiciliat în Piteşti, str. General Cristescu Nr. 6 a făcut cerere acestui Minister de a fi autorizat să schimbe pe bază art, 10 numele său patromic de Danciu în acela de Danciu-Abrudeanu.

Ministerul publică aceasta, conform, art. 11, spre ştiinţa acelora cari ar voi să facă opoziţiune în termenul şi condiţiunile prevăzute de alin. II al zisului articol şi de art. 3 din legea asupra numelui din 8 Aprilie 1936.

Tribunalul Argeş S. I s. v.

Afipt Nr. 4270
1943 August 12

D-l Marin R. Maria curatoarele alimenatului Gheorghe Rizea Ionescu din comuna Oarja jud. Argeş în baza jurnalului Nr. 20—943 al D-lui judecător tutelor ce pe lângă Trib. Argeş dat şi omologat de avizul membrilor consiliului defamilie al casei sus numitului alienat, a cerut cu petiţia înreg la Nr. 34604 | 943 şi acest tribunal prin jurnalul Nr. 9809 | 943 a încuvinţat a se vinde cu licitaţie publică în pretoriul Trib. Argeş S. I. în ziua de 25 Septembrie 1943 ora 8 a. m. averea imobilă a sus zisului alienat compusă astfel: Un petec de pământ de zece prăjini situat în Com. Oarja jud. Argeş punctul cotmeana zama rece, vecin la R. cu soasta Luncii la apus cu soseaua Cătească—Rătesti la M. N. N. Ion Oprea şi la M, Z. tot cu Nicolae Ion Oprea. Sarcini nu se arată asupra acestei averi.

Licitaţia va începe de la suma de lei 17.200. aşa cum se arată de cabinetul tutelar prin adresa Nr. 2003 | 943 cum a fost fixată de expert, iar suma rezultată din vânzare se va cumpăra o vacă pentru întreţinerea celor trei copii minori a sus numitului alienat Sunt somaţi toţi aceia care vor pretinde vre un drept de chirie sau arendă de ipotecă sau privilegiu ca mai nainie de termenul vânzărei să'şi arate pretenţiile lor tribunalului mai târziu ne fiind ţinute în seamă. Concurenţi sunt sunt obligaţi a face dovada că sunt cetăţeni etnicromâni.

Dosar Nr. 2188 | 943 S. A.
Prim Preşedinte. s. a.
(ss) A. Balavan
Sef Portărel
(ss) I. Grigorescu

Tribunalul Argeş Secţia I-a S.V.

Extract Afipt Nr. 4845
1943 Septembrie 3

In ziua de 23 Septembrie 1943 ora 8 a. m. se vinde cu licitaţie publică în pretoriul Tribunalului Argeş S. I-a, averea imobilă a debitorului Gheorghe Fănică, zis Puiu I. Gheorghe din Com. Trepteni Satul Costeşti Buliman jud. Argeş, pentru despăgubirea D-lor Ion C. Trepteanu propietar şi Viorica C. Trepteanu casnică, ambii ca moştenitori ai defuncte. Ecaterina C. Trepteanu din Piteşti Str. Brătianu Nr. 45 Argeş de suma de lei 6000, plus accesorii şi lei 3000 cheltuieli de judecată osebit spse de executare uşa cum se prevede în titlul executoriu Nr. 1160 | 931 al Judec. Mixte Piteşti Aaem ce se vinde a susnumitului debitor este următ.

1. Una bucată de pământ în suprafaţa ca de 20 prăjini loc de cultură şi pădure pe care se mai afla o casă de ostreţe cu două camere şi sală în faţă învelită cu şiţă de ştejar, o pivniţă de ostreţe învelită cu pae, o coşară pentru vite, învelită cu siţă, curteă închisă cu palan de ulucă care se învecineşte la Răs. cu moşt. Gh. Teodorescu şi M. M. Sandu, la Ap. cu Ion S. Tudor, la M. N. cu moştenitori Lazăr Bubulnica şi la M. Zi cu Ctin. I. Constantinescu.

2. Una bucată de pământ situată în punctul „Soliste" de circa 12 prăjini loc de muncă, care se învelește la rsssrit cu moşt. Şerban Tudor, la Ap. cu Florea Şerban Tudor, la M. N. cu moşt. Gh. Teodorescu, la M. Zi. cu I. P. Cosmescu.

3. Una bucată de pământ cu pruni pe ea în suprafaţă de circa 6 prăjini în punctul V. Mare, care se învecineşte la Răs. cu moşt. C. Cavaleru, la Ap. cu Florea S. Tudor şi D. S. Tudor, la M. N cu most. Trandafir Popescu, la M. Zi cu most. C. Cavaleru, acestei imobile fiind situat în Satul Costeşti Buliman Com. Trepteni Pl. Olt Argeş.

Asupra acestei averi nu există sarnici Valoarea fiecărui imobil este de lei 1.100 cum s'a arătat de fisc, prin certificatul Nr. 250/943, iar licitaţia va începe pentru fiecare imobil dela suma de lei 825, adică redus 25% Concurenţii sunt obligaţi a face dovadă că sunt cetăţeni etnic Români.

PRIM PREŞEDINTE stv.
Dos. Nr. 4279/931 S. I-a
Sef Portărel
(ss) G. Penescu (ss) I. Grigorescu

citiţi ziarul
presa
din motive technice apărem în 2 pag.

ANUL XVII, Nr. 267 — 4 PAGINI 10 LEI — 21 Oct. 1944

Presa

ORGAN INDEPENDENT-POLITIC-ECONOMIC-CULTURAL

Proprietar: Detta G. Martinescu — Ad-tor delegat: Traian Novacovici

Abonamente:
La sat . . . . . Lei 400
La oraş . . . . . Lei 600
Industrii . . . . . Lei 1000
Autorităţi . . . . . Lei 2000
Societăţi . . . . . Lei 4000

Redacţia şi Administraţia:
Tipografia TRAIAN NOVACOVICI
Piteşti, Strada Şerban Vodă Nr. 75

Prim redactor IOACHIM MORUZZI

Intr. Trib. Argeş S. II sub Nr. 22/93
Intr. Of. Com. Nr. 15/1961/935
Intr. Reg. Publ. Periodice Nr. 1/938

MAI MULTA OMENIE

de I. MORUZZI

In coloanele acestui ziar, am încercat la vreme să atrag atenţia asupra unor probleme de cea mai mare importanţă pentru viitorul apropiat, pentru iarna care bate la uşă. In „Prevedere şi bun simţ pentru ziua de mâine" am insistat asupra aprovizionărilor, a coordonării tuturor mijloacelor de transport pentru aprovizionarea cu lemne şi alimente şi solicitam mai multă îngăduinţă, mai multă înţelegere faţă de cei în suferinţă şi durere.

Evenimentele ce s'au succedat cu iuţeală, au îndrituit pe unii să uite de problemele momentului, de grija zilei de mâine pentru cei mulţi şi obidiţi de soartă.

Să mă explic prin câteva cazuri concrete. Să luăm ca exemplu problema speculei, combătută cu vehemenţă la întrunirile patriotice şi cetăţeneşti. S'a strigat „jos specula şi speculanţii".

Nu văd însă *oamenii* care să aducă la îndeplinire aceste deziderate. Afară de controlorul la Legea speculei, care deţine şi şefia Biroului de măsuri şi greutăţi, aproape niciunul din cei însărcinaţi cu supravegherea şi aplicarea măsurilor în cauză, nu se arată pe ecranul social.

Insist asupra acestui lucru, pentrucă din cauza oamenilor nepregătiţi se comit greşeli ce pot avea repercursiuni asupra vieţii...

In ziua de 19 crt. se afla în piaţă femeia Elena Petrescu din Bascov, cu un paner plin de ardei graşi – frumoşi ca 'n timpul verii. Femeia arvunise marfa la un restaurant şi aştepta să-şi vândă altă marfă spre a o duce pe prima. Au tăbărît însă consumatorii, apoi un delegat al primăriei şi sergentul de stradă cu Nr. 69, ultimul cu atitudine de dictator. I-a răsturnat coşul femei, s'a răstit la ea: „îţi ordon să vinzi marfa, te arestez" şi aşa mai departe...

Biata femeie, dupăce s'a apărat cum a putut, s'a supus ordinului, dar a trebuit să vândă ardeiul — conform ordinului „dictatorului", cu 1 şi 2 lei bucata, deşi—să fim drepţi—făcea cel puţin 3-4 lei bucata, din moment ce nişte stârpituri cât buricul degetului aveau preţ „maximal" tot 1 şi 2 lei.

Plângând, blestemând şi jurând că nu va mai veni la piaţă, femeia cu pricina a dat marfa cu forţa. Or, nu acesta-i rostul unui sergent de stradă ambiţios, în aceste timpuri de libertate.

Cine să reglementeze, cine să îndrepte aceste greşeli şi cine să stăvilească răul? Natural, în primul rând se cere înţelegere din partea mulţimei, care trebue să-şi dea seama că libertatea nu trebue primită cu piciorul, iar în al 2-lea rând se cere ca oficialitatea să-şi plaseze oameni de caracter la treburile dificile, nu un sergent de stradă să dispună în piaţă de puteri dictatoriale, mai ales când e vorba de producătorul direct, de ţăranul care reprezintă temelia ţării: el cu rechiziţii, el pe front, el cu impozite, el neluat în seamă!

De ce nu se iau măsuri că nu-i sare pe piaţă, că untdelemnul se capătă cu greu şi numai de unii, că lemnele au ajuns până la 10 lei kgr. (şi încă n'a venit iarna) că nu-i carne suficientă şi nu se acordă cota fixată de Subsecretariatul de Stat al aprovizionării, dece sunt prea puţini cartofi, mălai, fasole ş. a. pe piaţă.

Ori să se dea libertatea pieţei spre a avea de toate ca'n timpurile normale, ori să se caute oameni de omenie pentru împăcarea lucrurilor.

Suntem pătrunşi de necesitatea urgentă de a se tăia capul balaurului speculant: însă nu numai la cele 3 cepe din piaţă, ci şi la marile magazine de alimentare, de îmbrăcăminte şi încălţăminte, la depozitele de cherestea şi lemne de foc, etc.

Dar pentru aceasta, să iasă pe teren toţi acei pe care legea i-a învestit cu demnităţi de controlori la L. speculei, care să aplice sancţiuni şi celor care boicotează viaţa socială. la să dispară îngrădirea legilor şi vom vedea ce multe lemne vor apare în depozitele din Piteşti. S'au înărăvit însă oamenii numai la câştiguri mari, şi de aceia n'are ursul coadă.

Cei vizaţi trebue să nu uite că prin nerenunţarea la câştiguri ilicite şi la comoditate, mergem cu paşi repezi

continuare în pag. 2-a

Clujul a fost eliberat!..

Vibraţiile vocii, adusă de unda fermecată a radioului, părea o rază de soare peste o zi ceţoasă.

Nu era român a cărui inimă să nu tresalte, iar glasul fără voe să nu acompanieze corul nevăzut, ridicând slavă biruinţei. Nu aveai răbdare să stai în casă, să aştepţi sfârşitul programului dela raaio. Bucuros, parcă ai moştenit o avere, te-ai dus să-ţi împărtăşeşti surplusul fericirii, ai eşit în stradă.

Părea că cerul e mai senin, pânza de nouri grei s'a destrămat, soarele biruitor se plimba vesel pe acoperişuri, pe străzi, pe feţele trecătorilor ce zâmbeau veseli. In ciuda toamnei, natura părea întinerită... pietrele parcă nu erau atât de reci, atât de aspre... ţi se părea că totul din jurul tău murmură, şopteşte, îngână: **Clujul e al nostru!**

Steagurile fâlfâiau, atingând tâmpla trecătorului, blând ca năframa unei mame iubitoare. Prietenii, în loc de bineţe îţi strigau la întâmplare: „Ştii?... Clujul e liber!".

După patru ani, însfârşit inimile n'au fost întunecate la amintirea acestui nume: „Clujul", ci râdeau în voe, descătuşate de nălucire.

Clujul ne-a fost drag tuturora şi prin el vorbeau stramoşii, acei revoluţionari români pentru cauza sfântă a neamului. Cei ce l-au cunoscut ca şi acei care abia au citit despre el, l-au iubit cu dragoste de frate, cum iubeşti un izvor care a potolit calea drumeţilor.

I-am fericit pe cei care au călcat pământul drag al Clujului, pe mândrii desrobitori ai leagănului de peste munţi.

In faţa celor sacrificaţi la un pas de bariera oraşului, în faţa celora ce au sângerat şi au frământat ţărâna în spasmul morţii cu mâinile îndurerate, am plecat fruntea cu smerenie şi am jurat în faţa steagurilor ce fâlfâiau biruitoare, că-i vom păstra în sânul României reîntregite ca pe nişte mucenici.

Clujul ne va reaminti datoria în faţa desrobitorilor şi alături de mândria de români, vom păstra talismanul eroilor români şi ruşi, înfrăţiţi în viaţă şi moarte.

IMAR.

Cetăţeanul anonim vorbeşte

Cu toată campania ce se duce, de câtva timp, şi'n special prin presă, împotriva speculei, aceasta continuă să fie practicată în localitate, cu o nerusinare care nu cunoaşte margini.

Dacă autorităţile în drept sunt incapabile să.i pună frâu, să intevină cetăţenii prin delegaţi aleşi din mijlocul lor, care să controleze preţurile şi sa dea pe mâna justiţiei pe aceia care nu pricep că ori strângi pe cineva de gât, ca să-ţi dea punga din buzunar, ori îi iei 800 lei pe un Kgr. brânză telemea, e acelaş lucru, acelaş jaf.

In acelaş timp, e de dorit să dispară mentalitatea bolnăvicioasă care stăpâneşte pe unii şi după care nu trebue să întreprindem nimic împotriva unora dintre speculanţi, sub cuvânt că;

—„E nenea Tănase, om cunoscut, de-al nostru"!...

continuare în pag. 2-a

SPRE ARDEAL

(LA PLECAREA ARTILERIȘTILOR)

Pleacă un regiment... Maria nu știa de sărbătoarea din centru. S'a pomenit în colțul străzii, când ultimii călăreți se pierdeau în spre Ardeal. Câteva căruțe lunecau agale, cu soldați așezați în rând, sprijiniți în armă. Priveau surâzând indiferenți la tot ce lăsau în urmă.

Fata nu avea nici o floare nici, un mic dar ce l-ar fi aruncat celor ce plecau. Ar fi strigat un „Drum bun“ din toată inima, ar fi spus o altă vorbă caldă, dar sfiala îi oprea tot elanul. Ochii s'au învelit într'un păianjen greu, obrajii s'au întunecat.

Un soldat i-a zâmbit. Fata a ridicat mâna, a fluturat-o ca într'o despărțire de frate, nepăsătoare la privirile curioase din lungul străzii.

Ultimul car s'a învelit în norul de praf. Fata s'a simțit mică, neânsemnată, fără rost în mijlocul vieții de eroism și sacrifici. Tot așa s'a simțit cu mai mult timp în urmă, într'o seară de iarnă... acea seară pe nesimțite începu să se închege în fața ochilor ei, în timp ce pășea în neștire spre casă.

.... Adunați ca la o șezătoare într'o cameră de spital, cinci inși povesteau întâmplări din viață. Ea rezemată de calorifer, asculta atentă bucuroasă că-i trecea din noaptea de serviciu, fără ca să aibă nevoe să se lupte cu somnul. Unul dintre ei începu să povestească retragerea din Ardeal. Darul lui de a povesti, sinceritatea vorbelor și-a glasului, a umezit, tuturor celor de față ochi.

„Plângeau țărani de ți se rupea inima!... întindeau mâinile spre noi, cădeau în genunchi, se rugau... Nu ne lăsați!!! Cui ne lăsați!!! Soldații îndueșiți, nu știau ce să facă; încercau să iasă din front să ajute pe frații lor disperați... țipau să intre în front, îi amenințam, dar nu-mi puteam învinge tremurul vocii... Ce vă spun?! plângeam ca o femee, eu coșcogeamite bărbat, și încă ofițer!... Am numai o mână, dar când va fi să pornim încolo, așa mă duc! Nimeni nu mă va putea opri...

Altul cu un picior anchilozat îl întrerupse: „Șchiop cum mă vezi, dar încolo tot mă duc!..

Ca și astăzi, fata s'a simțit umilă, neînsemnată!..

Pleacă oșteni spre Ardeal!... Tinerii din camera din spital și-au văzut visul lor împlinit. Fata îi urmărea cu drag cu sufletul, întrebându-se: „vor ști ardelenii să prețuiască sângele fraților de aici ce s'au dus să desrobească pământul sfânt?..

Credința Coteleanu

Prima întrunire a Partidului Național Țărănesc

In ziua de 14 crt. s'a ținut la Sediul clubului partidului național țărănesc din localitate prima mare întrunire a acestei organizații.

Au luat parte d-nii Nic. Penescu, președinte le organizații, av. Teo Simionescu, dr. I. Erbașu, Marin Pițigoi, av. Toto Nicolescu, secretarul general al organizații av. Gh. Zamfirescu—Prundu av. I. Nicolau șeful organizații dela Bacău și dir. ziarului „Bacău“, av Cozma vice președinte la Fălciu, inștitutori Ion Florescu Ioneși, Coculescu, Bădescu—Aref. Vasile Grozavu—Corbeni, T. Toader Trujna—Vârșești, Badea Stănescu—Mozăceni, av. Retevoescu Curtea de Argeș, prof, Nicolau și comer. Moga Curtea de Argeș, Pristavu—Albești, toții șefii de organizații comunale și sătești, plus un însemnat număr de vechi membrii și aderenți ai partidului.

Primul a vorbit d. președinte **Penescu,** care a expus situația politică și a dat citire pentru prima dată programului partidului, la a cărui alcătuire a luat și d-sa parte la biroul central.

D-l Nae Gheorghiu, președintele org. C. de Argeș a făcut apel la unirea tuturor părților pat dului iar d-l înv. Bălănescu a cerut reforme profunde.

D dr. Erbașu, în numele adunări aduce cuvântul de solidaritate față de neîntrecuții oameni de Stat—șefi ai partidului țărănesc, la programul cărora organizația de Argeș aderă cu tot entuz asmul însușindu-și-l în întreg me și obligându-se să lupte în spiritul și pentru realizarea programu'ui. Solicită pe d. președinte să transmită colaboratorilor dela centru și șefilor partidului, satisfacția și mulțumirile unanime ale luptătorilor pentru cauza țărănească. „Dispar pentru un moment chestiunile ideologice pentru ca lupta să se dea pentru respectarea armistițiului și pentru desăvârșita ordine internă“.

D. av. Teo Simionescu, a cerut o epurație cât mai adâncă

cont. pag. 4-a

PAGINA LITERARĂ

Vino'n mijlocul codrului

Vino'n mijlocul codrului des.
Unde isvorul șoptește'n taină;
Unde pădurea cuib ne-a ales,
Și codru desbracă tomnatica haină.

Reazămă-ți capul de stâncă,
Bătută de vânturi și ploi;
Ah!... vino acuma când încă
Trăește iubirea 'n noi:

Vino'n mijlocul codrului des
Unde glasul de bucium răsună,
Unde concertul păsărilor ne'nțeles,
Trezește pădurea străbună.

Ludmila Cpt. Florea

Toamna în provincie

Parcul îmbracă tomnatica haină, aleele de castani ruginesc. Ceața învălue cu pânzele de vual, pădurea sgribulită și pustie.

Argeșul rostogolește leneș val după val, aruncând când și când câte o privire nepăsătoare spre zăvoiul rupinit. In gară trenurile fac câte un popas, obosite de cale lungă, furnicar de lume gălăgioasă grăbește să plece... să plece...

Pe trotuar, trecători deapănă grăbiți, întrebându-se fiecare:

— Incotro?

Spre centru. Răspunsul tuturor, Acolo se vor întâlni unii cu alții vor discuta evenimentele ce se desfășoară, vor zări câte o persoană de dragul căreia vor face un tour în plus pe trotuarul aglomerat.

Lumea trece... lumea vine... pe aceiaș stradă se adună toți parcă ar fi furnicile eșite din furnicar, la oră anumită.

Ne plimbăm... trăgând adânc în piepturile noastre praful ridicat de picioarele a sute de persoane ce trec prin fața noastră. Ne plimbăm fără ca să știm ca undeva în parcul Trivale, pe care l'am vizitat adeseori în timpul alarmei, care ne-a adăpostit sub ramurile lui, stau băncile și în zadar chiamă pe cineva să-și ia rămas bun dela verdeața ce stă gata să moară.

Amurgul coboară încet din văzduhul nesfârșit al universului, încetul cu încetul lumea se retrage spre casele lor, ducând fiecare desaga plină de noutăți pe care o va rasturna cu multă dibacie, atunci când se va așeza la cină.

Centrului îi mai dă viață tineretul rasărit și crescut sub ochii noștri. Ei sunt asemenea pomilor tineri ce vor lua locul ca mame celor uscați și bătrâni, iar din rodul lor îmbelșugat se vor hrăni alte generații noi și iar noi.

Un grup de tineri, acos ează pe câte o fată ce trece grăbită spre casă.

— Bună seara domnișoară!..

Fata se roșește, simte o emoție neînțeleasă și totuși grăbește pasul ca să dispară cât mai repede după un colt.

— Lăsați-o, nu vedeți... este grăbită... o bate mama acasă, interveni alții, luminând cu lanterna figura fetei ce se depărtează din ce în ce mai iute. Fumul de țigară trecea ușor prin fața ei mânat de vântul rece al toamnei.

Mișcarea pe sfârșite... peste câteva ore străzile vor dormi în liniștea profundă a nopții, trotuarul încălzit de pașii celor ce s'au perindat în timp de câte-va ore se va răcori de bruma rece a toamnei.

Numai sergentul la postul său, va sta nemișcat șuerând când și când. Patrulele vor trece în pas cadențat, trăgând uneori câte un foc de armă. vestitorul liniștei depline și prezența celor care trec.

Peste oraș se lasă bruma rece toamnei.

Sfârșit de toamnă... ramurile goale par schelete ce bat în geam, frunzele căzute, plângând sub picioarele trecătorilor, durerea în urmă lasă.

Numai câte o frunză acățată de ram—cadavru mort, mișcă capul fără viață la adierea ușoară a vântului.

S'a dus toamna... toamna târzie... cu ea o toamnă din viață.

Ludmila Florea

Mai multă omenie

Continuare din pag. 1-a

spre o altă prefacere socială. Timpul evoluează spre înbunarea traiului celora ce duc greul pe umeri, iar săracul, văduva, orfanul, muncitorul, urmașii luptătorului și ai celora în suferință își cer dreptul la viață.

Să muncim și să fim înțelegători la armonizarea acestor probleme și atunci viitorul ne va surâde la toți deopotrivă. In caz contrar, nu vor avea de pierdut decât îmbuibații care trăesc cu capul în nouri. Căci poporul nu doarme!

I. MORUZZI

— Cumpăr MĂRCI STREINE — și ROMÂNEȘTI. A se adresa la Tipografia Traian Novacovici

Pagina Politică

Marea întrunire cetățenească dela Pitești

In ziua de 15 crt., la ora 11, s'a ținut în sala teatrului comunal din Pitești o mare adunare cetățenească la care au participat un mare număr de cetățeni din toate straturile sociale, în frunte cu d-nii: Traian Novacovici, președ. part. Social democrat din Argeș, Petre Năstăsescu din part. comunist, I. Caridis, repr. U. P. din C. de Argeș, av. Teo Simionescu și Chiriac, din part. nat. țărănesc, ad-tor financiar pens. Varabiescu, sub ad-tor fin. Bachide, av. I. Elias, Bercovici, Gh. Niță, Vică Mușătescu, ing. Baltă, înv. Bălănescu, ing. P. Ion, Ioan Mihail, Ștefănescu Viscol, etc.

La ora 10, încolonați în ordine, aclamând pe M. S. Regele, Armata Română și aliată Rusă, apar coloanele ceferiste din care nu lipsește tineretul ceferist cu plancardele lozincilor democratice sub conducerea d-lui Poiacevschi Rudolf, un vechi luptător socialist. Vin apoi cetățenii orașului, femeile trezite la o viață nouă unde să-și poată spune cuvântul liber, plus un mare număr de intelectuali, încât la un moment dat, sala teatrului a fost tixită de lume.

Primul a luat cuvântul **tov. av. Tudor,** care a desemnat ca președinte al adunării pe d. prof. Garofoiu Curtea de Argeș, dând citire și prezidiumului de onoare: Lucrețiu Patrășcanu, Ghiorghiu-Dej, Titel Petrescu, Vlădescu Răcoasa, Ion Moga, plugar, prof. Garofoiu, av. Ghiță Georgescu, Stan Arsene, Petre Năstasescu și av. Mihail Magheru. Mulțimea aplaudă furtunos.

D. Prof. Garofoiu, după ce își manifestă amărăciunea că încă mai dăinunsc vechile metode de intimidare, care și-au făcut loc la bariere, oprind mulțimea ce se îndrepta în coloane nesfârșite către oraș, felicită pe neînfricații luptători prezenți, conchizând că libertatea de întrunire este garantată de Constituție.

Tov. av. Magheru, aduce salutul comitetului central al Uniunii Patrioților din București, care luptă pentru unirea tuturor forțelor democratice active pentru a duce lupta contra hitlerismului și instaurarea unei vieți democratice, salutul cetățenilor din București.

Muncitorul Frâncu, aduce salutul din partea comitetului județean al partidului comunist din Argeș.

D. Silvestru, din partea Uniunii patriotice Pitești cere printre altele ca la primărie și Prefectură să fie instalați demnitari civili și nu militari.

Tov. av **Ghiță Georgescu** plecând dela zicala «lupul își schimbă părul dar năravul ba» spunn că în zadar cântă pe gâtlej unii cuvântul de democrație, căci nu au democrația în suflet, n'o simt, pentrucă n'au suferit pentru ea. N'au trecut nici 2 luni și vedem cum și-au dat arama pe față. Dacă nu veți lupta pentru țelurile democratice, nici mămăliga nu va avea săracul pe masa lui. In toată legalitatea și cu convingerea democratică, av. Georgescu, propune ca să se înfăptuiască: în proprietărirea sătenilor, desființarea trusturilor, atenție față de necăjiții cărora nu li se schimbă rublele ce le-au căpătat din vânzarea unui porc si se schimbă zeci de milioane la cei ce le-au acaparat la bursa neagră. Cere restituirea caselor și pământurilor celora ce au fost forțați să le vândă spre a pleca în Transnistria (e vorba de romi), cere restituirea averilor acumulate de favoritii regimurilor de dictatură, propunând ca aceste mișcări să fie ordonate. (Repr. part. **sociai democrat** a fost în dese rânduri copleșit de aplauze furtunoase, deoarece a atins durerile localnicilor.

Tov. Rudolf Poiacevschi, tot din partea partidului socialdemocrat, vorbește despre problemele și cerințele imediate ale muncitorilor, țăranilor și intelectualilor, arătând că soarele democrației a răsărit odată cu revoluția rusească dela 1917, dar că democrația a fost acoperită de perdeaua întunecimii, care a fost înlăturată la 23 August crt. Cere eliberarea clasei muncitoare de sub regimul capitalist, arătând lipsa de îngrijire medicală a țăranului și muncitorului dela oraș. Tov. Poiacevschi se întreabă: cine a văzut pe medicul județean, plătit din bugetul greu grevat al statului, că a dat o asistență unui țăran sau copilului acestuia? Ceferiștii au o casă a muncii la București, unde formele și indolența îl poartă pe ceferist pe drumuri, agravându-i boala, fără a primi asistența cuvenită. Cere înființarea de dispensare necesare muncitorilor. Trecând apoi la problema salariilor, tov. Poiacevschi arată că nici n'au fost mărite salariile și specula a luat-o înainte. Cere combaterea speculei și supune celor de față să judece: dacă poate trăi un ceferist cu 8 lei pe oră și 4500 lei pe lună, așa cum este cazul la Pitești! Conchide că mai curând sau mai târziu va învinge socialismul eliberator și strigă să trăiască Frontul Unic Muncitoresc, o necesitate socială! (aplauze).

Tov. Arsene, din partea sindicatelor muncitorești, aduce salutul comisiei de organizare a sindicatelor unite din România, arătând suferințele membrilor din organele de luptă al celora ce muncesc cu brațele și cu mintea pentru câștigarea pâinii și a libertăților cetățenești.

După muncitorul **Ilina,** care a cerut libertatea comerțului prin înlăturarea blocărilor spre a nu-și mai face loc comerțul clandestin la prețuri de speculă, președintele adunării anunță sosirea și acordarea cuvântului d-lui av. Aur Zaharescu, care este primit cu frumoase aplauze, d-sa fiind primul care după răsturnarea dictaturii a deschis ochii piteștenilor asupra libertăților cetățenești printr'o mare și primă întrunire a uniunii patriotice.

D. av. Aur Zaharescu, a spus: în Pitești, încă nu s'a deșteptat pe deplin conștiința libertății și a dreptății sociale. Orașul dictatorilor mai dăinuește încă. La prima întrunire ați venit umili pe lângă ziduri și azi nu sunteți cu mult mai mulți ca atunci, însă cei de aci sunteți dârji și conștienți! Libertatea noastră e plămădită în suferințe și închisoari și nu ne temem de ea și de aceia ne vom spune respicat ceia ce vrem: nu suntem setoși de putere, dar de dreptate socială, da! In sânul celora ce vă șopotesc baliverne la ureche se cuibăresc cei ce au greșit eri. Astăzi trecem printre ruine și morți care sunt rezultatul greșelilor din trecut a celora ce trebue să-și primească pedeapsa. Vrem ca Piteștiul să dudue de credința libertății și dreptății sociale. D-l Aur Zaharescu, printr'un apel de o rară frumusețe patetică, convinge pe piteșteni să fie conștienți și să le rămână întipărită ideia de libertate și să știe toți că se pot exprima suferințele și durerile, îndeamnă la luptă alăturea de uniunea patriotică, care nu urmărește velietăți, ci vrea ca din conlucrarea comună să scoată o Românie, Mare, liberă. Incheie cu cuvintele: să jurăm că nu ne vom mai pleca fruntile, să ne gândim la noi și la România întregită, la suferințele pentru libertate din trecut și la o viață nouă de viitor. (frumoase aplauze)

Plugarul **S. Pavlică,** luptător din 1916 și cu 2 copii pe front, arată cum au fost înșelați țăranii cu promisiuni goale că li se vor da pământ și spune: „mai bine să murim cu toții, căci degeaba trăim și luptăm, dacă nu ni se dă pământ și nu ni se face dreptate!“. In aplauzele generale ia apoi cuvântul d. dr. Oțel, delegatul comitetului central al U. Patrioților.

Printr'o însuflețită și substanțială cuvântare, **d. dr. Oțel** arată lupta forțelor democratice din trecut și expune punctele principale din programul Frontului național democrat, cere un guvern al poporului, care să lucreze pentru popor și strigă să trăiască Frontul, Armata română, România în frățietate de arme cu Uniunea Sovietică, România liberă și „moarte dușmanilor“. Cuvântarea, care a lămurit asistența asupra țelurilor frontului național democratic, a fost viu ovaționată.

D. dr. Oțel a citit următoarea **moțiune:**

Noi, cetățenii din Pitești și jud. Argeș, întruniți în marea adunare populară convocată de Frontul Unic Muncitoresc al partidelor: comunist, social democrat, Sindicatele unite și Uniunea Patriotică, ascultând cuvântul celor mai populari reprezentanți ai populației județului și a reprezentanților de la Centru, hotărîm: Marea adunare populară aderă cu însuflețire la proectul de platformă al Frontului Național Democratic, propus de Frontul Unic Muncitoresc tuturor partidelor și org. democratice. Adunarea își dă asentimentul său comitetului forțelor unite democratice format la București în ziua de 12 Octombrie 1944 și hotărăște formarea unui comitet similar pentru nevoile județului Argeș.

Cetățenii Piteștiului ne luăm

continuare în pag. 4-a

Mare Intrunire cetăţenească în oraşul Piteşti

continuare din pag. 3-a

angajamentul de a lupta hotărîţi şi până la capăt pentru interesele poporului român; pentru continuarea războiului alături de Armata Roşie contra cotropitorilor fascişti-hitlerişti, pentru curăţirea aparatului de stat de trădătorii de ţară legionari, antonescieni şi toţi criminalii de război, pentru democratizarea instituţiilor de stat şi a întregei vieţi publice. Vom veghea pentru îndeplinirea sinceră a armistiţiului, vom lupta contra sabotajului, speculei, pentru satisfacerea imediată a cerinţelor muncitorilăr, ţăranilor şi a tuturor păturilor nevoiaşe.

Cerem pentru oraşul şi judeţul nosrtu primar şi prefect civili, aleşi din oameni iubitori, din popor. Cerem un poliţai al judeţului şi pretori în judeţ, care să nu fie instrumentele reacţionarilor. Cerem cartiruirea pentru iarnă a cetăţenilor sinistraţi, nevoiaşi, care nu şi-au refăcut încă locuinţele, pe seama locuinţelor hitleriştilor şi a gardiştilor şi antonescienilor şi a profitorilor şi îmbogăţiţilor de război, din judeţul nostru. Cerem arestarea vinovaţilor şi jefuitorilor din războiul în contra Naţiunilor Unite. Cerem libertatea de organizare a muncitorilor.

Exprimând voinţa întregului popor, cerem tuturor partidelor şi forţelor democratice să se unească în frontul naţional democratic. Cerem un guvern, în care să fie reprezentate toate forţele democratice.

Vom lupta în fruntea poporului român pentru deplina realizare a platformei de luptă şi de construcţie a Frontului Naţional Democratic. De azi înainte, proectul de platformă al frontului naţional democratic devine programul de luptă al întregului popor, pentru România liberă, democratică şi independentă.

Trăiască Frontul Unic Muncitoresc, Trăiască lupta tuturor forţelor democratice ale frontului naţional democratic. Trăiască alianţa muncitorilor şi ţăranilor, trăiască România liberă, democratică şi independentă. Trăiască Armata română, trăiască marele popor sovietic şi eroica armată Roşie eliberatoare!

Trăiască armatele aliate antihitleriste, trăiască frăţia de arme româno-sovietică pentru nimicirea Germaniei hitleriste şi a uneltelor ei.

Moarte cotropitorilor germano-fascişti!

Adunarea a fost închisă de **d. prof Garofoiu,** preşedinte al manifestaţiei, care a mulţumit asistenţilor, şi oaspeţilor dela Bucureşti pentru oboseala de a împărtăşi lumina libertăţilor democratice şi'n cuibul dictatorilor de tristă memorie.

Apoi, lumea s'a împrăştiat liniştită la locuinţe, adunarea luând sfârşit la ora 1 şi jumătate.

Cetăţeanul anonim vorbeşte

continuare din pag. 1.

Cunoscut, necunoscut, rudă sau frate, când te jefueşte, tot tâlhar rămâne!...

* * *

In timp ce la mahalale, nu vezi în timpul nopţii, nici umbră de patrulă militară, puţinul populaţiei modeste care locueşte acolo, fiind lăsat la discreţia răufăcătorilor, la porţile unora din cei blagosloviţi de Domnul, cu situaţii materiale care le îngădue să nu cunoască greul zilelor prin care trecem, se văd zi şi noapte sentinele. Evident, dacă în oraş sunt destui soldaţi, ca să asigure paza domnilor de care vorbim, nu avem nimic de obiectat. Să se institue atunci şi posturi de soldaţi pe stăzile mărginaşe, ca să vegheze şi asupra celor mici. Şi aceasta pentru simplu motiv că, nu mai e admisiail, cel puţin astăzi, să se mai facă deosebiri între „centru" şi „periferie" între îmbuibaţi şi flămânzi.

Toţi cetăţenii sunt egali în faţa legilor şi tuturor trebuie să li se arate de autorităţile civile sau militare aceiaş grije, aceiaşi solicidudine!.

Prima întrunire a Part. N. Ţărănesc

Continuare din pag. 2-a

contra tuturor profitorilor de război şi hitleriştilor fescişti, la care **d. înv. Marin** arată că epurarea o va face singur şi cu certitudine numai masele cetăţeneşti, care sigurile au calitatea şi puterea de a face selecţiunea politico-socială.

D. av. Gh. Zamfirescu — Prundu, în cuvinte entuziasmate a documentat că toate problemele sociale din prezent şi viitor nu vor putea fi soluţionate decât de partidul naţional ţărănesc, şi declară că-şi închină toată puterea de muncă în folosul partidului.

D. Marin Piţigoi, spune că partidul trebue să plece la luptă, lăsând la o parte celelalte considerate pentru ca ţara să fie în situaţie de a continua cu succes răsboiu contra duşmanilor milenari, ungurii şi contra germanilor; cum şi pentru a îndeplini cu sfinţenie armistiţiul, pentru a răspundere în faţa marilor aliaţii cu demnitate şi solidaritate.

Intrunirea a fost încheiată de d. Penescu. care a mulţumit celor prezenţi pentru devotamentul de luptă în realizarea ţelurilor partidului.

informaţiuni

Prefectul jud. Argeş în mijlocul refugiaţilor

Imediat după instalarea d-sale ca prefect, d. col. Gumă Nicolae a pornit la reorganizarea serviciilor ad tive prin vizite pe teren, cu care ocazie se pot trage concluzii reale spre a se lua măsuri de îndreptare şi ajutorare.

In ziua de 18 crt. d-sa a convocat la sediul preturei Costeşti toate organele ad-tive din plasă, pe preşedinţii comitetelor refugiaţilor din comunele respective, de faţă fiind şi d. insp. g-ral ad-tiv C. Ifrim, fost primar al Iaşilor; av. Giosu, şeful perm. primăriei Iaşi şi un mare număr de refugiaţi ieşeni, în scopul de a asculta durerile şi lua măsurile eficace de îndreptare la faţa locului, şi a asigura ajutorarea refugiaţilor în general şi în special a celor lipsiţi de mijloace de trai.

D. prefect *Gumă* a arătat că fiind moldovean de origine, primul gând vrea să-l îndrepte către moldovenii în suferinţă şi refugiu. A făcut apel la localnici să înţeleagă durerea refugiaţilor şi să sprijine—caşi până 'n prezent—opera de ajutorare românească şi creştinească; iar refugiaţii să înţeleagă că fiind în număr mare —cca. 8000 (opt mii) pot da concursul şi ei la accelerarea muncilor agricole, întârziate din cauza ploilor. D-sa le-a promis tot sprijinul necesar, în special acordarea de lucru meseriaşilor, socotind că ceasurile pe care le trecem impun întrebuinţarea tuturor forţelor vitale ale naţiunii, fără deosebire de neam şi credinţă.

D. insp. g-ral *C. Ifrim*, printr'o impresionantă cuvântare şi a luat rămas bun dela foştii săi concetăţeni ieşeni, exprimându şi totodată o încredere nelimitată în noul prefect col. Gumă, cunoscut ca un militar de elită, un român de inimă, care a înţeles să coboare în mijlocul celora în suferinţă.

După edificarea asupra nevoilor mulţimei de refugiaţi şi a măsurilor ce se impun, s'a ţinut o conferinţă ad-tivă cu toţi şefii de autorităţi şi funcţionarii respectivi.

Noul şef al poliţiei. Direcţiunea g-rală a Poliţiilor a numit ca şef al poliţiei Piteşti pe d. M. Velehorschi.

Audienţele la prefect. D. Col. N. Gumă, noul prefect al judeţului Argeş, în dorinţa de a veni în ajutorul populaţiei dela oraş şi sate, care adesea aştepta ore întregi spre a supune o plângere părintelui judeţului, a fixat următoarele ore de audienţe; pentru orăşeni, dela orele 12 până la 1 şi jumătate; iar pentru săteni dela orele 10 la 10 şi jumătate şi numai în zilele de Marţea şi Sâmbăta, când ţăranii au interese la oraş cu ocazia târgului săptămânal.

In celelalte zile, ţăranii vor fi primiţi în audienţe în aceleaşi ore fixate pentru orăşeni.

Obligaţiile agricultorilor

In judeţul nostru situaţia însămânţărilor de toamnă este alarmantă. Din 45.000 ha. s'au însămânţat numai 777 ha.

In faţa acestei situaţii, d. prefect col. Gumă a întrunit comisiunea judeţeană de mobilizare agricolă, în urma cărui fapt a dat o ordonanţă pe judeţ prin care agricultorii sunt obligaţi să-şi are pământul. Astfel nici o căruţă nu va mai putea circula în judeţ, vitele trebuind să fie la arat; la târguri nu vor fi admise decât vitele ce nu sunt bune de muncă şi tineretul; se vor face arături şi sărbătoarea; animalele de tracţiune vor fi înhămate zilnic la plug, iar tracloarele—toate—vor fi scoase la arat. Nu se va mai face nici o rechiziţie locuitorilor din plăşile Rociu şi Costeşti.

Jandarmii şi org. ad-tive vor supraveghia ordinele date, iar cei ce nu se vor conforma vor fi daţi judecăţii. Fraţi agricultori, însămânţaţi căci altfel ne aşteaptă dezastrul!

„TEXTILA ROMÂNEASĂ GĂVANA" aduce pe această cale la cunoştinţă că angajează imediat lucrători şi lucrătoare în specialitatea ţesătorie, plătind preţurile oficiale ale Ministerului Ec. Naţionale (preţuri mărite).

Sdrobiţi de durere, familia Ing. M. BALTĂ din Piteşti face cunoscut rudelor şi prietenilor, că iubitul lor fiu,

Mircea M. Baltă

Plut. adj. T. R. din Şc. Milit. Of Rez. A. A., în vârstă de 21 ani. a căzut e r o i c pe câmpul de luptă în ziua de 27 Septembrie a. c. pentru eliberarea Ardealului.